

Schweizerische Nationalbank  
Statistisches Monatsheft

Banque nationale suisse  
Bulletin mensuel de statistiques économiques

Juni  
Juin

06/2005

80. Jahrgang  
80e année

**Herausgeber**

Schweizerische Nationalbank  
Statistik  
Postfach  
CH-8022 Zürich

**Auskunft**

publications@snb.ch

**Abonnemente, Einzelexemplare und Adressänderungen**

*Statistisches Monatsheft* inklusive *Bankenstatistisches Monatsheft*  
Schweizerische Nationalbank, Bibliothek, Postfach, CH-8022 Zürich  
Telefon +41 44 631 32 84, Telefax +41 44 631 81 14  
E-Mail: library@snb.ch

**Preis**

Der Abonnementspreis für das *Statistische Monatsheft* inklusive das *Bankenstatistische Monatsheft* beträgt pro Jahr Fr. 40.– (inkl. 2,4% MwSt.) für das Inland und Fr. 80.– für das Ausland.

**Versand**

Die Hefte werden jeweils Ende Monat (*Statistisches Monatsheft*) bzw. Ende Quartal (*Bankenstatistisches Monatsheft*) ausgeliefert. Genaues Datum siehe Internet unter [www.snb.ch](http://www.snb.ch), Rubrik *Aktuelles* und dort unter *Terminkalender Publikationen*.

**Internet**

Die Publikationen der Schweizerischen Nationalbank sind im Internet verfügbar unter [www.snb.ch](http://www.snb.ch), Rubrik *Publikationen*.

**Copyright**

Nachdruck und Verwendung von Zahlen unter Quellenangabe gestattet.

**Druck**

Fotorotar AG, CH-8132 Egg/ZH.

**Editeur**

Banque nationale suisse  
Statistique  
Case postale  
CH-8022 Zurich

**Renseignements**

publications@snb.ch

**Abonnements, exemplaires isolés et changements d'adresse**

*Bulletin mensuel de statistiques économiques* et *Bulletin mensuel de statistiques bancaires*  
Banque nationale suisse, Bibliothèque, Case postale, CH-8022 Zurich  
Téléphone +41 44 631 32 84, téléfax +41 44 631 81 14  
Adresse e-mail: library@snb.ch

**Prix**

Le prix de l'abonnement au *Bulletin mensuel de statistiques économiques*, qui inclut le *Bulletin mensuel de statistiques bancaires*, est de fr. 40.– (y compris 2,4% de TVA) pour la Suisse et de fr. 80.– pour l'étranger.

**Envoi**

Les bulletins sont envoyés aux abonnés à la fin de chaque mois (*Bulletin mensuel de statistiques économiques*) et de chaque trimestre (*Bulletin mensuel de statistiques bancaires*). La date de l'expédition est précisée sur Internet sous [www.snb.ch](http://www.snb.ch), *Actualités* et *Calendrier des publications*.

**Internet**

Les publications de la Banque nationale suisse peuvent être consultées sur Internet sous [www.snb.ch](http://www.snb.ch), *Publications*.

**Copyright**

Reproduction et utilisation des chiffres autorisées avec indication de la source.

**Impression**

Fotorotar AG, CH-8132 Egg/ZH.

## Informationen zu SNB-Statistiken

Juni 2005

### **Die Banken in der Schweiz 2004**

*Die Banken in der Schweiz* ist ein kommentiertes statistisches Jahrbuch. Die Schweizerische Nationalbank veröffentlicht darin umfangreiche Statistiken über den Bankensektor in der Schweiz. Die Angaben basieren auf einer Vollerhebung per Ende 2004.

Der Tabellenteil der diesjährigen Ausgabe sowie ein kurzer Kommentar zu den wichtigsten Entwicklungen sind seit dem 16. Juni 2005 unter [www.snb.ch](http://www.snb.ch) Rubrik *Publikationen, Die Banken in der Schweiz* verfügbar. Die gedruckte Ausgabe ist ab Mitte August 2005 erhältlich.

Juin 2005

### Les banques suisses en 2004

*Les banques suisses*, un ouvrage statistique assorti d'un commentaire, paraît chaque année. La Banque nationale y publie des statistiques détaillées sur le secteur bancaire suisse. Les données sont tirées d'une enquête exhaustive à fin 2004.

La partie statistique (tableaux) de l'édition 2004, accompagnée d'un bref commentaire des évolutions les plus marquantes, est déjà sur Internet, depuis le 16 juin 2005, à l'adresse suivante: [www.snb.ch](http://www.snb.ch), rubrique *Publications, Les banques suisses*. La version imprimée sera disponible à la mi-août 2005.

# Inhaltsverzeichnis

Seite	
5	Zeichenerklärungen und Erläuterungen
	<b>A Nationalbank</b>
6	A1 Bilanzpositionen der SNB
8	A2 Noten- und Münzumsatz
Internet	A3 <sub>1a</sub> Währungsreserven der Schweiz
10	A3 <sub>2</sub> Devisenanlagen der SNB nach Währungen
11	A4 <sub>1</sub> Zielband der SNB
12	A4 <sub>2</sub> Repo-Sätze der SNB
13	A4 <sub>3</sub> Offizielle Zinssätze
	<b>B Geldmengen und Liquidität</b>
14	B1 Notenbankgeldmenge
16	B2 Geldmengen M <sub>1</sub> , M <sub>2</sub> und M <sub>3</sub>
18	B3 Kassenliquidität – Liquidität I
20	B3 <sub>1</sub> Mindestreserven
21	B4 Liquiditätsausweis (bis Ende 2004: Gesamtliquidität – Liquidität II)
	<b>C Zahlungsverkehr</b>
23	C1 Zahlungsverkehr Swiss Interbank Clearing (SIC)
24	C2 Zahlungsverkehr mit Karten und Checks
	<b>D Banken und andere Finanzintermediäre</b>
26	D1 <sub>1</sub> Bankbilanzen – Unternehmung
30	D1 <sub>2</sub> Bankbilanzen nach Währungen – Unternehmung
31	D1 <sub>3</sub> Bankbilanzen nach Währungen – Inländische Bankstellen
Internet	D1 <sub>4a</sub> Bankbilanzen – Auslandguthaben und -verpflichtungen – Inländische Bankstellen
32	D2 Bankbilanzen – Kredite – Unternehmung
33	D3 Bewilligte und beanspruchte inländische Kredite – Inländische Bankstellen
34	D4 Treuhandgeschäfte – Unternehmung
Internet	D4 <sub>1a</sub> Treuhandgeschäfte – Auslandguthaben und -verpflichtungen – Inländische Bankstellen
Internet	D4 <sub>2a</sub> Auslandguthaben und -verpflichtungen inkl. Treuhandgeschäfte – Inländische Bankstellen
37	D5 Wertschriftenbestände in Kundendepots der Banken – Inländische Bankstellen
38	D6 Anlagefonds
40	D7 Anlagen des Ausgleichsfonds der AHV
	<b>E Zinssätze und Renditen</b>
42	E1 Geldmarktsätze
44	E2 Zinssätze von Bankeinlagen und Hypotheken
46	E3 Renditen von Obligationen
	<b>F Kapitalmarkt</b>
49	F1 Kapitalmarktbeanspruchung
50	F2 Anleihen schweizerischer Schuldner – öffentlich aufgelegte – Emittenten
Internet	F2 <sub>a</sub> Anleihen schweizerischer Schuldner – nicht öffentlich aufgelegte – Emittenten
Internet	F2 <sub>b</sub> Anleihen schweizerischer Schuldner – öffentlich aufgelegte – Anleihenarten
Internet	F2 <sub>c</sub> Anleihen schweizerischer Schuldner – nicht öffentlich aufgelegte – Anleihenarten
51	F3 Schweizerische Aktien
52	F4 <sub>1</sub> Anleihen ausländischer Schuldner – öffentlich aufgelegte – Anleihenarten
Internet	F4 <sub>1a</sub> Anleihen ausländischer Schuldner – nicht öffentlich aufgelegte – Anleihenarten
53	F4 <sub>2</sub> Anleihen ausländischer Schuldner – öffentlich aufgelegte – Ländergruppen
Internet	F4 <sub>2a</sub> Anleihen ausländischer Schuldner – nicht öffentlich aufgelegte – Ländergruppen
54	F5 Kapitalisierung an der Schweizer Börse
55	F6 Wertschriftenumsätze an der Schweizer Börse
56	F7 Schweizerische Aktienindizes
58	F8 Ausländische Aktienindizes
	<b>G Devisenmarkt</b>
59	G1 Devisenkurse
60	G2 Wechselkursindizes – Ländergruppen
Internet	G2 <sub>a</sub> Wechselkursindizes – Länder
62	G3 Terminkurse des USD in CHF
	<b>H Öffentliche Finanzen</b>
63	H1 Rechnungsabschlüsse und Schulden von Bund, Kantonen und Gemeinden
64	H2 Einnahmen und Ausgaben des Bundes
66	H3 Einnahmen und Ausgaben von Bund, Kantonen und Gemeinden
	<b>I Aussenhandel</b>
68	I1 Aussenhandel nach Verwendungszweck
70	I2 Aussenhandel nach Warenarten
72	I3 Aussenhandel nach Ländern
	<b>K Bauinvestitionen</b>
74	K1 Bauvorhaben und Bauausgaben
75	K2 Wohnbautätigkeit
	<b>L Konsum</b>
76	L1 Detailhandelsumsätze
77	L2 Fremdenverkehr in der Schweiz
78	L3 Konsumentenstimmung
	<b>M Auftragslage und Produktion</b>
79	M1 Auftragseingang und Umsatz in der Maschinen-, Elektro- und Metallindustrie
79	M2 Auftragseingang, Auftragsbestand, Produktion und Umsatz in der Industrie
80	M3 Industrielle Produktion

	<b>N</b>	<b>Arbeitsmarkt</b>
82	N11	Beschäftigung nach Wirtschaftsklassen
84	N12	Erwerbstätige nach Geschlecht
84	N2	Betriebsübliche wöchentliche Arbeitszeit
86	N3	Arbeitsmarkt
	<b>O</b>	<b>Preise und Löhne</b>
88	O11	Konsumentenpreise – Total
89	O12	Konsumentenpreise – Art und Herkunft der Güter
90	O13	Konsumentenpreise – Hauptgruppen
90	O14	Konsumentenpreise – Sondergliederungen
92	O15	Konsumentenpreise – Kerninflation der SNB und des BFS
94	O2	Produzenten- und Importpreise
96	O3	Edelmetall- und Rohwarenpreise
97	O41	Baupreisindizes
97	O42	Wohnbaukostenindizes
98	O43	Immobilienpreisindizes – Gesamte Schweiz
Internet	O43a	Immobilienpreisindizes – Marktregionen
99	O5	Lohnindizes
	<b>P</b>	<b>Volkswirtschaftliche Gesamtrechnung</b>
100	P1	Bruttoinlandprodukt nach Verwendungsart – nominal
102	P2	Bruttoinlandprodukt nach Verwendungsart – real
104	P3	Bruttoinlandprodukt nach Einkommensart und Bruttonationaleinkommen
	<b>Q</b>	<b>Zahlungsbilanz</b>
106	Q1	Ertragsbilanz – Hauptgruppen
Internet	Q1a	Ertragsbilanz – Komponenten
108	Q2	Vermögensübertragungen
109	Q3	Kapitalverkehr – Hauptgruppen
Internet	Q3a	Kapitalverkehr – Hauptgruppen und Ergänzungen
	<b>R</b>	<b>Auslandvermögen</b>
111	R1	Übersicht
112	R2	Aktiven
114	R3	Passiven
Internet	R4a	Verschuldung der Schweiz gegenüber dem Ausland
	<b>S</b>	<b>Direktinvestitionen</b>
116	S11	Schweizerische Direktinvestitionen im Ausland – Kapitalexporte – Ländergruppen
Internet	S11a	Schweizerische Direktinvestitionen im Ausland – Kapitalexporte – Länder
Internet	S11b	Schweizerische Direktinvestitionen im Ausland – Kapitalexporte – Branchen und Sektoren
117	S12	Schweizerische Direktinvestitionen im Ausland – Kapitalbestand – Ländergruppen
Internet	S12a	Schweizerische Direktinvestitionen im Ausland – Kapitalbestand – Länder
Internet	S12b	Schweizerische Direktinvestitionen im Ausland – Kapitalbestand – Branchen und Sektoren
118	S13	Schweizerische Direktinvestitionen im Ausland – Personalbestand – Ländergruppen
Internet	S13a	Schweizerische Direktinvestitionen im Ausland – Personalbestand – Länder
Internet	S13b	Schweizerische Direktinvestitionen im Ausland – Personalbestand – Branchen und Sektoren
119	S21	Ausländische Direktinvestitionen in der Schweiz – Kapitalimporte – Ländergruppen
Internet	S21a	Ausländische Direktinvestitionen in der Schweiz – Kapitalimporte – Länder
Internet	S21b	Ausländische Direktinvestitionen in der Schweiz – Kapitalimporte – Branchen und Sektoren
119	S22	Ausländische Direktinvestitionen in der Schweiz – Kapitalbestand – Ländergruppen
Internet	S22a	Ausländische Direktinvestitionen in der Schweiz – Kapitalbestand – Länder
Internet	S22b	Ausländische Direktinvestitionen in der Schweiz – Kapitalbestand – Branchen und Sektoren
119	S23	Ausländische Direktinvestitionen in der Schweiz – Personalbestand – Ländergruppen
Internet	S23a	Ausländische Direktinvestitionen in der Schweiz – Personalbestand – Länder
Internet	S23b	Ausländische Direktinvestitionen in der Schweiz – Personalbestand – Branchen und Sektoren
	<b>T</b>	<b>Internationaler Überblick</b>
120	T1	Konsumentenpreise im Ausland
121	T2	Arbeitslosigkeit im Ausland
122	T3	Bruttoinlandprodukt wichtiger Handelspartner
122	T4	Ertragsbilanz wichtiger Handelspartner
123		Stichwortverzeichnis
131		Verzeichnis der Quellen bzw. Erhebungen

## Table des matières

Page	
5	Explication des signes et remarques
	<b>A Banque nationale suisse</b>
6	A1 Postes du bilan de la BNS
8	A2 Billets et pièces de monnaie en circulation
Internet	A3 <sub>1a</sub> Réserves monétaires de la Suisse
10	A3 <sub>2</sub> Placements de devises de la BNS – Répartition selon la monnaie
11	A4 <sub>1</sub> Marge de fluctuation adoptée par la BNS
12	A4 <sub>2</sub> Taux d'intérêt appliqués par la BNS aux pensions de titres
13	A4 <sub>3</sub> Taux d'intérêt officiels
	<b>B Masses monétaires et liquidités</b>
14	B1 Monnaie centrale
16	B2 Masses monétaires M <sub>1</sub> , M <sub>2</sub> et M <sub>3</sub>
18	B3 Liquidité de caisse – Liquidité I
20	B3 <sub>1</sub> Réserves minimales
21	B4 Etat de liquidité (jusqu'à fin 2004, liquidité globale – liquidité II)
	<b>C Trafic des paiements</b>
23	C1 Trafic des paiements dans le Swiss Interbank Clearing (SIC)
24	C2 Trafic des paiements par cartes et chèques
	<b>D Banques et autres intermédiaires financiers</b>
26	D1 <sub>1</sub> Bilans bancaires – Maison mère
30	D1 <sub>2</sub> Bilans bancaires – Ventilation selon la monnaie – Maison mère
31	D1 <sub>3</sub> Bilans bancaires – Ventilation selon la monnaie – Comptoirs en Suisse
Internet	D1 <sub>4a</sub> Bilans bancaires – Avoirs à l'étranger et engagements envers l'étranger – Comptoirs en Suisse
32	D2 Bilans bancaires – Crédits – Maison mère
33	D3 Crédits en Suisse – Limites et montants utilisés – Comptoirs en Suisse
34	D4 Opérations fiduciaires – Maison mère
Internet	D4 <sub>1a</sub> Opérations fiduciaires – Avoirs à l'étranger et engagements envers l'étranger – Comptoirs en Suisse
Internet	D4 <sub>2a</sub> Avoirs à l'étranger et engagements envers l'étranger, y compris les opérations fiduciaires – Comptoirs en Suisse
37	D5 Stocks de titres dans les dépôts de la clientèle auprès des banques – Comptoirs en Suisse
38	D6 Fonds de placement
40	D7 Placements du fonds de compensation de l'assurance-vieillesse et survivants (AVS)
	<b>E Taux d'intérêt et rendements</b>
42	E1 Taux d'intérêt à court terme
44	E2 Taux d'intérêt de dépôts dans les banques et d'hypothèques
46	E3 Rendements d'obligations
	<b>F Marché des capitaux</b>
49	F1 Prélèvement sur le marché des capitaux
50	F2 Emprunts de débiteurs suisses, qui sont offerts en souscription publique – Emetteur
Internet	F2 <sub>a</sub> Emprunts de débiteurs suisses, qui ne sont pas offerts en souscription publique – Emetteur
Internet	F2 <sub>b</sub> Emprunts de débiteurs suisses, qui sont offerts en souscription publique – Catégories d'emprunt
Internet	F2 <sub>c</sub> Emprunts de débiteurs suisses, qui ne sont pas offerts en souscription publique – Catégories d'emprunt
51	F3 Actions suisses
52	F4 <sub>1</sub> Emprunts de débiteurs étrangers, qui sont offerts en souscription publique – Catégories d'emprunt
Internet	F4 <sub>1a</sub> Emprunts de débiteurs étrangers, qui ne sont pas offerts en souscription publique – Catégories d'emprunt
53	F4 <sub>2</sub> Emprunts de débiteurs étrangers, qui sont offerts en souscription publique – Groupes de pays
Internet	F4 <sub>2a</sub> Emprunts de débiteurs étrangers, qui ne sont pas offerts en souscription publique – Groupes de pays
54	F5 Capitalisation à la Bourse suisse
55	F6 Chiffres d'affaires de la Bourse suisse
56	F7 Indices suisses des actions
58	F8 Indices des actions à l'étranger
	<b>G Marché des changes</b>
59	G1 Cours des devises en Suisse
60	G2 Indices du cours du franc – Groupes de pays
Internet	G2 <sub>a</sub> Indices du cours du franc – Pays
62	G3 Cours à terme du dollar
	<b>H Finances publiques</b>
63	H1 Clôture des comptes et dettes de la Confédération, des cantons et des communes
64	H2 Recettes et dépenses de la Confédération
66	H3 Recettes et dépenses de la Confédération, des cantons et des communes
	<b>I Commerce extérieur</b>
68	I1 Commerce extérieur selon l'utilisation des marchandises
70	I2 Commerce extérieur selon la nature des marchandises
72	I3 Commerce extérieur par pays
	<b>K Investissements en constructions</b>
74	K1 Projets et dépenses dans la construction
75	K2 Construction de logements
	<b>L Consommation</b>
76	L1 Chiffres d'affaires du commerce de détail
77	L2 Mouvement touristique en Suisse
78	L3 Climat de consommation
	<b>M Commandes et production</b>
79	M1 Entrées de commandes et chiffres d'affaires dans l'industrie des machines, des équipements électriques et des métaux
79	M2 Entrées de commandes, carnets de commandes, production et chiffres d'affaires dans l'industrie
80	M3 Production industrielle

	<b>N</b>	<b>Marché du travail</b>
82	N11	Emploi selon une ventilation des activités économiques
84	N12	Personnes actives occupées selon le sexe
84	N2	Durée hebdomadaire normale du travail
86	N3	Marché du travail
	<b>O</b>	<b>Prix et salaires</b>
88	O11	Prix à la consommation – Indice global
89	O12	Prix à la consommation – Type et provenance des biens
90	O13	Prix à la consommation – Groupes principaux
90	O14	Prix à la consommation – Classifications supplémentaires
92	O15	Prix à la consommation – Inflation sous-jacente de la BNS et de l'OFS
94	O2	Prix à la production et à l'importation
96	O3	Prix des métaux précieux et des matières premières
97	O41	Indices des prix de la construction
97	O42	Indices des prix de la construction de logements
98	O43	Indices des prix de l'immobilier – Suisse
Internet	O43a	Indices des prix de l'immobilier – Régions du pays
99	O5	Indices des salaires
	<b>P</b>	<b>Comptes nationaux</b>
100	P1	Produit intérieur brut selon son affectation – En termes nominaux
102	P2	Produit intérieur brut selon son affectation – En termes réels
104	P3	Produit intérieur brut selon l'approche des revenus et revenu national brut
	<b>Q</b>	<b>Balance des paiements</b>
106	Q1	Balance des transactions courantes – Aperçu
Internet	Q1a	Balance des transactions courantes – Composantes
108	Q2	Transferts en capital
109	Q3	Mouvements de capitaux – Aperçu
Internet	Q3a	Mouvements de capitaux – Aperçu plus détaillé
	<b>R</b>	<b>Position extérieure nette de la Suisse</b>
111	R1	Vue d'ensemble
112	R2	Actifs
114	R3	Passifs
Internet	R4a	Dettes extérieures de la Suisse
	<b>S</b>	<b>Investissements directs</b>
116	S11	Investissements directs suisses à l'étranger – Exportations de capitaux – Groupes de pays
Internet	S11a	Investissements directs suisses à l'étranger – Exportations de capitaux – Pays
Internet	S11b	Investissements directs suisses à l'étranger – Exportations de capitaux – Branches et secteurs
117	S12	Investissements directs suisses à l'étranger – Etat en fin d'année – Groupes de pays
Internet	S12a	Investissements directs suisses à l'étranger – Etat en fin d'année – Pays
Internet	S12b	Investissements directs suisses à l'étranger – Etat en fin d'année – Branches et secteurs
118	S13	Investissements directs suisses à l'étranger – Effectif du personnel – Groupes de pays
Internet	S13a	Investissements directs suisses à l'étranger – Effectif du personnel – Pays
Internet	S13b	Investissements directs suisses à l'étranger – Effectif du personnel – Branches et secteurs
119	S21	Investissements directs étrangers en Suisse – Importations de capitaux – Groupes de pays
Internet	S21a	Investissements directs étrangers en Suisse – Importations de capitaux – Pays
Internet	S21b	Investissements directs étrangers en Suisse – Importations de capitaux – Branches et secteurs
119	S22	Investissements directs étrangers en Suisse – Etat en fin d'année – Groupes de pays
Internet	S22a	Investissements directs étrangers en Suisse – Etat en fin d'année – Pays
Internet	S22b	Investissements directs étrangers en Suisse – Etat en fin d'année – Branches et secteurs
119	S23	Investissements directs étrangers en Suisse – Effectif du personnel – Groupes de pays
Internet	S23a	Investissements directs étrangers en Suisse – Effectif du personnel – Pays
Internet	S23b	Investissements directs étrangers en Suisse – Effectif du personnel – Branches et secteurs
	<b>T</b>	<b>Aperçu international</b>
120	T1	Prix à la consommation, à l'étranger
121	T2	Chômage, à l'étranger
122	T3	Produit intérieur brut d'importants partenaires commerciaux
122	T4	Balance des transactions courantes d'importants partenaires commerciaux
127		Index alphabétique
131		Indication des sources



## Zeichenerklärungen Explication des signes

0	Kleiner als die Hälfte der verwendeten Zählheit, jedoch mehr als nichts ( <i>gerundete Null</i> ).	Donnée inférieure à la moitié de l'unité utilisée, mais pas absolument nulle ( <i>zéro arrondi</i> ).
—	Nichts vorhanden oder eine Veränderungsrate bzw. eine Differenz wurde aus zwei exakt gleich grossen Werten berechnet ( <i>echte Null</i> ).	Néant (en d'autres termes les établissements concernés n'ont rien annoncé sous ce poste) et différence ou taux de variation calculé à partir de deux données rigoureusement égales ( <i>donnée absolument nulle</i> ).
.	Zahlenwert unbekannt, vertraulich, nicht sinnvoll, nicht länger erhoben oder keine meldenden Institute oder Stellen ( <i>fehlender Wert</i> ).	Donnée non connue, confidentielle, non pertinente, plus demandée ou aucun établissement déclarant ( <i>donnée manquante</i> ).
..	Angabe liegt bei Redaktionsschluss noch nicht vor.	Donnée pas encore disponible à la clôture de la rédaction.
<b>195</b>	Fettgedruckte Zahlen zeigen Werte, die im vorliegenden Monatsheft erstmals publiziert werden, oder Werte, die gegenüber dem vorangehenden Monatsheft revidiert oder korrigiert werden mussten.	Les chiffres en caractères gras sont des données qui apparaissent pour la première fois dans le Bulletin mensuel ou qui ont fait l'objet d'une révision d'un Bulletin à l'autre.
—	Reihenbruch.	Rupture dans la série.

## Erläuterungen Remarques

2000  
2000 III  
2000 07  
2000 07 04

### Darstellung des Datums

Jahr  
Jahr, Quartal  
Jahr, Monat  
Jahr, Monat, Tag

### Indication des dates

année  
année, trimestre  
année, mois  
année, mois, jour

### Rundungsdifferenzen

Die in den Tabellen aufgeführten Beträge sind gerundet. Wo solche gerundeten Werte in Berechnungen einfließen (Totale, Saldi, Veränderungsrate, Anteile) können daher Abweichungen von den exakten Werten auftreten.

### Différences dans les totaux

Les chiffres sont arrondis. Il est possible par conséquent qu'un total, qu'un solde, qu'un taux de variation ou qu'une part ne corresponde pas à ce qui serait obtenu à partir de données non arrondies.

### Auskunft

publications@snb.ch

### Renseignements

publications@snb.ch

### Redaktionsschluss

Die Tabellen werden Mitte Monat abgeschlossen. Später verfügbare Daten werden soweit möglich berücksichtigt.

### Clôture de la rédaction

La mise à jour des tableaux est achevée au milieu du mois. Les données disponibles ultérieurement sont prises en considération dans la mesure du possible.

## Internet

### Das Statistische Monatsheft im Internet

Die Tabellen des Statistischen Monatshefts finden Sie auch im Internet unter [www.snb.ch](http://www.snb.ch), Rubrik *Publikationen, Statistisches Monatsheft*. Die Daten werden dort monatlich fortgeschrieben.

Zudem werden im Internet auch Tabellen publiziert, auf die im gedruckten Monatsheft aus Platzgründen verzichtet werden muss. Die betreffenden Tabellen sind an der alphanumerischen Ergänzung der Tabellennummer erkennbar (Beispiel: F2a, F2b, F2c als Erweiterung von Tabelle F2). Diese zusätzlichen Tabellen sind im Inhaltsverzeichnis mit dem Begriff *Internet* anstelle einer Seitenzahl gekennzeichnet.

### Le Bulletin mensuel de statistiques économiques sur Internet

Les tableaux publiés dans le Bulletin mensuel de statistiques économiques sont disponibles également sur Internet, sous [www.snb.ch](http://www.snb.ch), *Publications, Bulletin mensuel de statistiques économiques*. Les données y sont mises à jour mensuellement.

En outre, des tableaux qui, par manque de place, ne figurent pas dans la version imprimée du Bulletin mensuel sont publiés sur Internet. Ces tableaux disponibles uniquement sur Internet sont reconnaissables à leur numérotation alphanumérique (ex: F2a, F2b et F2c sont des extensions, disponibles sur Internet seulement, du tableau F2). Dans la table des matières, *Internet figure*, à la place du numéro de page, en regard des titres de ces tableaux.

# A1 Bilanzpositionen der SNB<sup>1</sup> Postes du bilan de la BNS<sup>1</sup>

In Millionen Franken / En millions de francs

Jahresende Monatsende	Aktiven Actif										
	Gold und Forderungen aus Goldgeschäften	Devisenanlagen	Reserveposition beim IWF	Internationale Zahlungsmittel	Währungshilfekredite	Forderungen aus Repo-Geschäften in Schweizer Franken	Inländische Geldmarktforderungen	Lombardvorschüsse und gedeckte Darlehen	Forderungen gegenüber Inlandkorrespondenten	Wertschriften in Schweizer Franken	Übrige Aktiven
Fin d'année Fin de mois	Or et créances résultant d'opérations sur or	Placements de devises	Position de réserve au FMI	Moyens de paiement internationaux	Crédits d'aide monétaire	Créances en francs suisses résultant de pensions de titres	Créances à court terme sur débiteurs suisses	Avances sur nantissement et prêts gagés	Créances sur les correspondants en Suisse	Titres en francs suisses	Autres actifs
	1	2	3	4	5	6	7	8	9	10	11
1997	11 906.6	53 270.6	2 765.0	452.4	315.4	.	673.5	0.4	415.4	4 941.0	1 164.3
1998	11 930.2	52 805.7	3 070.6	390.8	768.3	17 348.3	.	0.3	378.8	5 010.0	1 157.8
1999	11 938.6	54 608.2	2 677.6	756.4	306.5	28 136.0	.	1.0	390.8	4 884.9	1 138.9
2000	34 724.8	50 452.8	2 078.8	268.5	352.4	24 182.0	.	0.5	276.3	5 409.8	1 352.5
2001	32 982.4	50 580.8	2 665.7	476.3	347.2	25 912.1	.	9.0	73.7	6 000.0	1 106.0
2002	29 339.6	52 941.2	2 669.8	103.0	316.5	27 977.2	.	—	29.8	7 018.4	1 587.9
2003	27 128.0	56 311.7	2 561.9	45.8	327.2	27 097.7	.	0.8	36.8	7 657.9	1 629.8
2004	21 639.2	60 708.0	2 035.1	80.1	291.3	24 502.7	.	6.6	11.8	7 393.6	1 240.3
2004 05	26 411.6	59 985.4	2 478.8	16.4	325.5	24 279.4	.	—	-2.6	7 871.0	1 197.4
2004 06	23 877.8	57 274.6	2 428.8	2.3	320.0	25 802.8	.	—	2.4	7 591.0	1 275.2
2004 07	23 434.3	57 172.8	2 314.4	4.0	309.9	24 599.0	.	—	0.3	7 517.6	957.7
2004 08	23 085.6	58 154.9	2 335.4	13.0	315.7	24 462.0	.	—	0.3	7 445.2	946.2
2004 09	23 771.6	60 798.4	2 305.2	66.8	316.6	26 304.3	.	—	4.8	7 479.4	1 028.4
2004 10	23 336.2	60 467.2	2 228.6	23.2	311.7	23 500.0	.	—	-2.5	7 307.6	958.3
2004 11	22 951.6	61 765.7	2 207.7	24.0	311.7	22 210.0	.	—	-4.6	7 252.1	952.1
2004 12	21 639.2	60 708.0	2 035.1	80.1	291.3	24 502.7	.	6.6	11.8	7 393.6	1 240.3
2005 01	21 230.8	60 454.4	2 028.7	101.0	284.8	19 501.0	.	—	4.3	7 113.6	950.5
2005 02	20 913.1	61 716.3	1 958.3	111.3	284.8	19 502.0	.	—	-3.6	6 536.0	960.5
2005 03	21 268.8	63 786.2	2 023.8	4.1	290.8	22 214.0	.	—	10.6	5 868.0	1 093.6
2005 04	21 208.2	62 371.4	1 832.9	21.8	284.0	23 003.0	.	—	0.7	5 709.0	932.9
2005 05	<b>21 208.6</b>	<b>56 529.9</b>	<b>1 831.3</b>	<b>28.3</b>	<b>284.0</b>	<b>23 002.0</b>	.	<b>—</b>	<b>2.5</b>	<b>5 682.5</b>	<b>965.3</b>

Jahresende Monatsende	Passiven Passif										Total
	Notenumlauf	Girokonten inländischer Banken	Verbindlich- keiten gegenüber dem Bund	Girokonten auslän- discher Banken und Institutionen	Übrige Sichtver- bindlich- keiten	Verbindlich- keiten aus Repo- Geschäften in Schweizer Franken	Verbindlich- keiten in Fremd- währungen	Sonstige Passiven	Rück- stellun- gen und Eigenkapital		
Fin d'année Fin de mois	Billets en circulation	Comptes de virement des banques en Suisse	Engage- ments envers la Confédé- ration	Comptes de virement de banques et d'institu- tions étrangères	Autres engage- ments à vue	Engage- ments en francs suisse résultant de pensions de titres	Engage- ments en monnaies étrangères	Autres passifs	Provisions et fonds propres		
	12	13	14	15	16	17	18	19	20	21	
1997	32 141.8	5 100.8	2 457.3	47.3	230.3	.	.	1 522.7	34 404.2	75 904.5	
1998	33 218.8	6 860.1	15 119.6	163.5	236.1	—	175.9	1 773.3	35 313.4	92 860.7	
1999	37 184.8	9 883.3	16 862.0	214.0	295.4	6.5	355.1	1 774.4	38 263.3	104 838.9	
2000	35 485.7	6 193.6	10 052.7	203.4	161.5	—	440.2	1 635.6	64 925.7	119 098.4	
2001	39 844.7	6 316.9	2 406.0	629.8	182.7	—	1 469.7	323.4	68 980.0	120 153.1	
2002	39 600.2	4 516.9	7 092.4	556.8	159.9	—	146.6	190.2	69 720.4	121 983.3	
2003	40 544.0	7 186.6	2 853.1	486.0	153.4	—	130.5	174.8	71 269.3	122 797.7	
2004	39 719.3	6 541.7	2 154.8	329.4	165.0	—	0.5	160.9	68 837.2	117 908.8	
2004 05	36 637.3	6 909.6	5 212.4	328.2	201.8	—	885.2	304.1	72 084.4	122 563.0	
2004 06	36 748.7	6 416.9	6 949.7	299.6	222.9	—	0.8	144.2	67 792.1	118 574.9	
2004 07	36 143.6	5 470.8	7 328.5	264.2	206.6	—	5.9	6.0	66 884.4	116 310.0	
2004 08	35 986.3	4 875.7	7 820.0	302.5	216.0	—	389.0	1.8	67 167.0	116 758.3	
2004 09	36 367.5	5 399.0	8 608.8	400.8	207.6	—	0.4	210.9	70 880.4	122 075.4	
2004 10	36 354.2	7 306.7	3 903.0	310.7	214.2	—	0.2	6.3	70 035.0	118 130.3	
2004 11	37 078.5	6 384.3	2 585.3	298.9	209.9	—	653.8	5.6	70 453.9	117 670.2	
2004 12	39 719.3	6 541.7	2 154.8	329.4	165.0	—	0.5	160.9	68 837.2	117 908.8	
2005 01	37 566.2	4 474.9	1 185.7	345.8	209.8	—	- 7.0	13.3	67 880.4	111 669.1	
2005 02	37 166.0	4 792.8	1 074.4	279.4	225.5	—	- 7.9	9.1	68 439.4	111 978.7	
2005 03	37 713.9	5 604.3	1 296.2	225.5	216.4	—	0.5	304.1	71 199.0	116 559.9	
2005 04	37 204.1	5 504.9	1 548.9	316.6	208.6	—	0.1	24 024.0	46 556.9	115 364.0	
2005 05	<b>37 120.1</b>	<b>4 493.6</b>	<b>5 530.2</b>	<b>309.7</b>	<b>219.4</b>	<b>—</b>	<b>- 0.7</b>	<b>14 796.3</b>	<b>47 065.8</b>	<b>109 534.3</b>	

<sup>1</sup> Bewertung zu Quartalsendkursen.

Chaque fin de trimestre, une nouvelle évaluation est faite sur la base des cours alors observés.

## A2 Noten- und Münzumsatz Billets et pièces de monnaie en circulation

In Millionen Franken / En millions de francs

Jahresende Monatsende  Fin d'année Fin de mois	Abschnitte in Franken Coupures de francs							Noten- umsatz Total  Total des billets en circulation	Münzumsatz  Pièces de monnaie en circulation	
	5	10	20	50	100	200	500			1 000
	1	2	3	4	5	6	7	8	9	10
1995	9.0	611.6	1 080.2	1 586.9	9 187.1	.	3 848.9	14 568.5	<b>30 892.2</b>	2 125.1
1996	9.0	614.5	1 127.2	1 594.6	9 249.2	.	3 912.3	15 940.8	<b>32 447.6</b>	2 159.7
1997	9.0	604.4	1 112.2	1 627.2	8 052.7	3 103.6	1 768.0	15 864.8	<b>32 141.8</b>	2 183.9
1998	9.0	600.4	1 119.4	1 655.6	7 485.3	4 211.5	948.4	17 189.3	<b>33 218.8</b>	2 213.9
1999	9.0	618.0	1 171.6	1 797.3	8 147.1	5 455.9	603.7	19 382.3	<b>37 184.8</b>	2 251.2
2000	.	579.4	1 142.4	1 738.3	7 558.7	5 120.0	404.8	18 942.1	<b>35 485.7</b>	2 295.2
2001	.	594.4	1 211.7	1 874.7	8 280.9	6 105.6	306.5	21 471.1	<b>39 844.7</b>	2 324.6
2002	.	592.4	1 221.9	1 770.3	8 063.9	6 167.8	236.4	21 547.5	<b>39 600.2</b>	2 339.7
2003	.	600.7	1 254.5	1 787.7	8 107.4	6 250.1	206.2	22 337.3	<b>40 544.0</b>	2 383.1
2004	.	602.2	1 244.7	1 760.4	7 842.5	5 867.4	184.9	22 217.2	<b>39 719.3</b>	2 419.9
2004 05	.	582.5	1 204.2	1 657.9	7 311.3	5 456.7	197.4	20 227.4	<b>36 637.3</b>	2 383.3
2004 06	.	588.7	1 210.3	1 680.6	7 261.6	5 411.9	195.7	20 400.0	<b>36 748.7</b>	2 385.7
2004 07	.	585.9	1 197.8	1 666.5	7 252.9	5 359.1	193.8	19 887.7	<b>36 143.6</b>	2 372.1
2004 08	.	587.2	1 200.8	1 669.0	7 211.1	5 300.7	191.6	19 825.9	<b>35 986.3</b>	2 379.0
2004 09	.	587.0	1 207.8	1 675.9	7 315.2	5 351.6	189.9	20 040.2	<b>36 367.5</b>	2 383.3
2004 10	.	584.3	1 203.1	1 663.3	7 302.9	5 351.1	188.6	20 060.9	<b>36 354.2</b>	2 383.0
2004 11	.	587.5	1 210.0	1 676.9	7 366.7	5 472.3	186.5	20 578.7	<b>37 078.5</b>	2 401.0
2004 12	.	602.2	1 244.7	1 760.4	7 842.5	5 867.4	184.9	22 217.2	<b>39 719.3</b>	2 419.9
2005 01	.	589.6	1 209.1	1 683.6	7 352.2	5 511.0	183.5	21 037.5	<b>37 566.2</b>	2 403.4
2005 02	.	588.1	1 206.0	1 677.8	7 272.0	5 438.2	181.9	20 802.1	<b>37 166.0</b>	2 407.9
2005 03	.	594.5	1 234.7	1 715.1	7 484.1	5 579.3	180.2	20 926.1	<b>37 713.9</b>	2 421.2
2005 04	.	590.0	1 210.3	1 685.1	7 343.3	5 488.8	178.7	20 708.0	<b>37 204.1</b>	2 414.9
2005 05	.	<b>589.6</b>	<b>1 223.1</b>	<b>1 690.7</b>	<b>7 307.6</b>	<b>5 464.8</b>	<b>176.9</b>	<b>20 667.5</b>	<b>37 120.1</b>	<b>2 417.4</b>



## A32 Devisenanlagen der SNB nach Währungen Placements de devises de la BNS – Répartition selon la monnaie

Ohne Devisen swaps, Sonderziehungsrechte, Reserveposition beim IWF und Währungshilfekredite

Sans les swaps devises contre francs, les droits de tirage spéciaux, la position de réserve au FMI et les crédits d'aide monétaire

In Millionen / En millions

Jahresende Quartalsende  Fin d'année Fin de trimestre	USD		EUR <sup>1</sup>		JPY		GBP		DKK		Diverse Autres	Total
		in CHF en CHF		in CHF en CHF		in CHF en CHF		in CHF en CHF		in CHF en CHF	in CHF en CHF	in CHF en CHF
	1	2	3	4	5	6	7	8	9	10	11	12
2002	14 960	20 752	17 874	25 962	—	—	1 388	3 097	10 862	2 126	1 004	52 941
2003	16 510	20 406	18 812	29 320	—	—	1 397	3 079	11 277	2 360	1 147	56 312
2004	18 027	20 405	18 699	28 855	22	0	3 181	6 945	15 094	3 131	1 373	60 708
2003 II	15 697	21 287	18 238	28 301	—	—	1 386	3 100	11 133	2 325	1 185	56 198
2003 III	15 743	20 768	18 613	28 633	—	—	1 486	3 281	11 239	2 328	1 158	56 167
2003 IV	16 510	20 406	18 812	29 320	—	—	1 397	3 079	11 277	2 360	1 147	56 312
2004 I	18 668	23 781	19 155	29 859	—	—	1 401	3 272	11 035	2 311	1 178	60 402
2004 II	17 090	21 554	19 158	29 275	26	0	1 344	3 062	10 983	2 258	1 125	57 275
2004 III	16 446	20 730	18 493	28 728	29	0	3 071	6 955	14 466	3 020	1 364	60 798
2004 IV	18 027	20 405	18 699	28 855	22	0	3 181	6 945	15 094	3 131	1 373	60 708
2005 I	19 063	22 800	19 259	29 852	54 002	604	2 697	6 064	14 756	3 071	1 396	63 786

Prozentuale Anteile der Währungen an den Devisenanlagen (nach Umrechnung in Franken)

Parts, en pour-cent, des monnaies dans le total des placements de devises (après conversion en francs suisses)

In Prozent / En pour-cent

Jahresende Quartalsende  Fin d'année Fin de trimestre	USD		EUR <sup>1</sup>		JPY		GBP		DKK		Diverse Autres	Total
	1	2	3	4	5	6	7	8	9	10	11	12
2002		39.2		49.0		—		5.9		4.0	1.9	100
2003		36.2		52.1		—		5.5		4.2	2.0	100
2004		33.6		47.5		0.0		11.4		5.2	2.3	100
2003 II		37.9		50.4		—		5.5		4.1	2.1	100
2003 III		37.0		51.0		—		5.8		4.1	2.1	100
2003 IV		36.2		52.1		—		5.5		4.2	2.0	100
2004 I		39.4		49.4		—		5.4		3.8	2.0	100
2004 II		37.6		51.1		0.0		5.3		3.9	2.0	100
2004 III		34.1		47.3		0.0		11.4		5.0	2.2	100
2004 IV		33.6		47.5		0.0		11.4		5.2	2.3	100
2005 I		35.7		46.8		0.9		9.5		4.8	2.2	100

Veränderung gegenüber dem Vorjahresquartal / Variation par rapport à la fin du trimestre correspondant de l'année précédente

In Prozent / En pour-cent

Jahresende Quartalsende  Fin d'année Fin de trimestre	USD		EUR <sup>1</sup>		JPY		GBP		DKK		Diverse Autres	Total
		in CHF en CHF		in CHF en CHF		in CHF en CHF		in CHF en CHF		in CHF en CHF	in CHF en CHF	in CHF en CHF
	1	2	3	4	5	6	7	8	9	10	11	12
2002	21.0	-0.0	14.2	12.0	-100.0	-100.0	14.0	4.7	14.2	12.3	-0.1	4.7
2003	10.4	-1.7	5.2	12.9	.	.	0.7	-0.6	3.8	11.0	14.2	6.4
2004	9.2	-0.0	-0.6	-1.6	.	.	127.8	125.6	33.8	32.6	19.7	7.8
2003 II	23.1	12.5	9.0	14.9	.	.	9.7	8.0	12.3	18.4	16.0	13.7
2003 III	11.0	-1.6	7.5	13.0	.	.	5.0	-0.4	5.3	10.7	13.1	6.2
2003 IV	10.4	-1.7	5.2	12.9	.	.	0.7	-0.6	3.8	11.0	14.2	6.4
2004 I	21.6	14.1	5.8	11.6	.	.	5.3	15.0	3.1	8.6	15.7	12.7
2004 II	8.9	1.3	5.0	3.4	.	.	-3.1	-1.2	-1.4	-2.9	-5.0	1.9
2004 III	4.5	-0.2	-0.6	0.3	.	.	106.7	112.0	28.7	29.8	17.8	8.2
2004 IV	9.2	-0.0	-0.6	-1.6	.	.	127.8	125.6	33.8	32.6	19.7	7.8
2005 I	2.1	-4.1	0.5	-0.0	.	.	92.5	85.3	33.7	32.9	18.5	5.6

<sup>1</sup> Bis Dezember 1998 ECU, DEM und NLG. Ab Januar 1999 EURO (inkl. nationale Währungen des Euro-Währungsgebietes).

Jusqu'en décembre 1998, Ecu, DEM et NLG. Depuis janvier 1999, euro (y compris les monnaies nationales des États participant à la zone euro).

## A41 Zielband der SNB Marge de fluctuation adoptée par la BNS

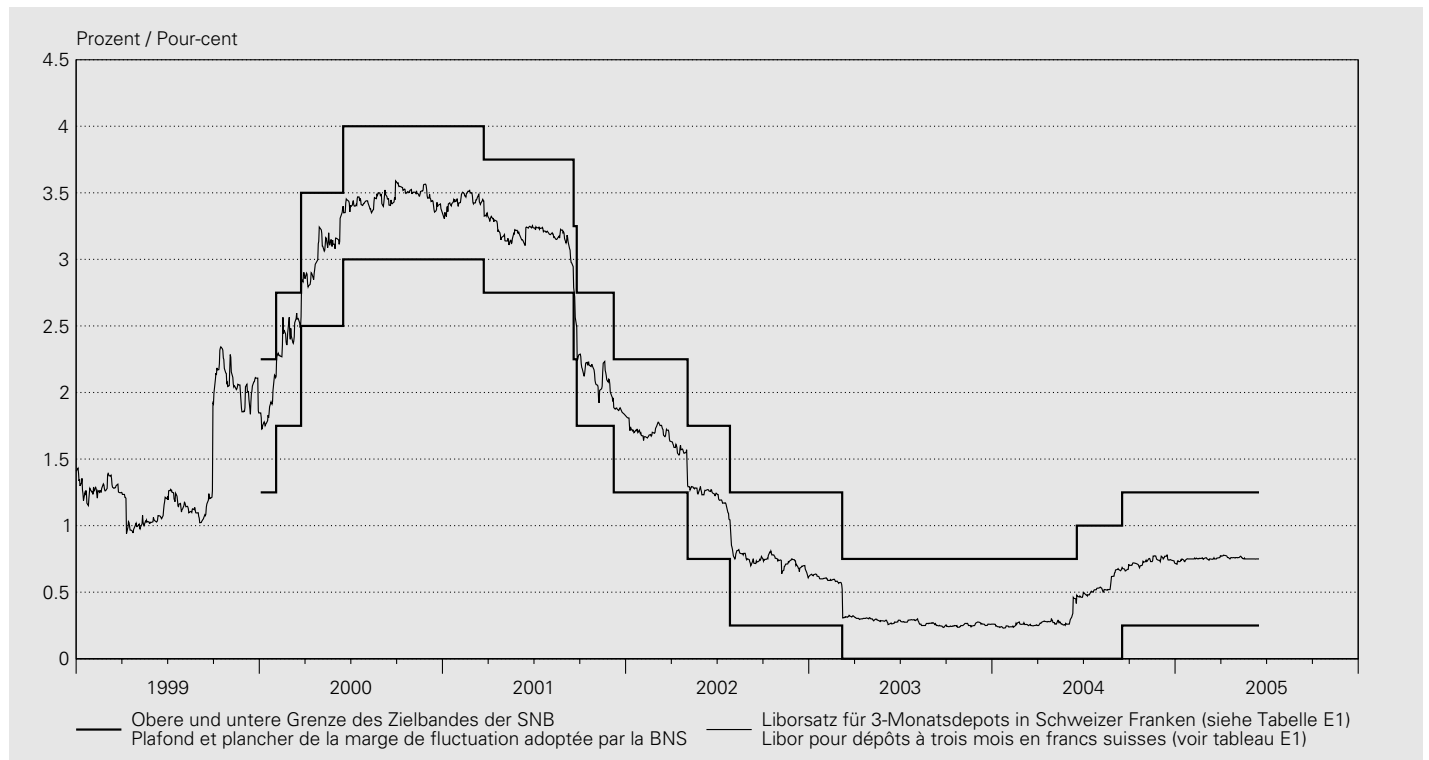

Festgelegt am	Liborsatz für 3-Monatsdepots in Schweizer Franken Libor pour les dépôts à trois mois en francs suisses	
Marge fixée le	Untere Grenze des Zielbandes Plancher	Obere Grenze des Zielbandes Plafond
	1	2
2000 01 03	1.25	2.25
2000 02 03	1.75	2.75
2000 03 23	2.50	3.50
2000 06 15	3.00	4.00
2001 03 22	2.75	3.75
2001 09 18	2.25	3.25
2001 09 24	1.75	2.75
2001 12 07	1.25	2.25
2002 05 02	0.75	1.75
2002 07 26	0.25	1.25
2003 03 06	0.00	0.75
2004 06 17	0.00	1.00
2004 09 16	0.25	1.25

## A42 Repo-Sätze der SNB Taux d'intérêt appliqués par la BNS aux pensions de titres

### Liquiditätszuführende Transaktionen / Opérations servant à créer des liquidités

In Prozent / En pour-cent

Jahresende <sup>1</sup> Monatsende <sup>1</sup>	Sätze für Kontrakte mit Laufzeiten von Taux des contrats d'une durée de				Tag <sup>1</sup> Jour <sup>1</sup>	Sätze für Kontrakte mit Laufzeiten von Taux des contrats d'une durée de			
	1 Tag (overnight)  1 jour (overnight)	1 Woche  1 semaine	2 Wochen  2 semaines	3 Wochen  3 semaines		1 Tag (overnight)  1 jour (overnight)	1 Woche  1 semaine	2 Wochen  2 semaines	3 Wochen  3 semaines
	1	2	3	4		1	2	3	4
2001	1.600	1.590	1.650	.	2005 05 01	.	.	.	.
2002	0.500	0.500	0.500	0.510	2005 05 02	.	0.640	.	.
2003	0.110	0.110	0.110	0.110	2005 05 03	.	0.640	.	.
2004	0.550	0.540	.	.	2005 05 04	.	0.640	.	.
2004 05	0.110	0.110	0.110	.	2005 05 05	.	.	.	.
2004 06	0.280	0.280	0.270	.	2005 05 06	.	0.650	.	.
2004 07	0.260	0.270	0.280	.	2005 05 07	.	.	.	.
2004 08	0.330	0.240	0.250	.	2005 05 08	.	.	.	.
2004 09	0.300	0.470	0.260	0.460	2005 05 09	.	0.650	.	.
2004 10	0.560	0.560	.	.	2005 05 10	0.750	0.650	.	.
2004 11	0.550	0.500	.	.	2005 05 11	.	0.650	.	.
2004 12	0.550	0.540	.	.	2005 05 12	.	0.640	.	.
2005 01	0.630	0.600	0.600	.	2005 05 13	.	0.640	.	.
2005 02	.	0.620	.	.	2005 05 14	.	.	.	.
2005 03	.	0.650	.	.	2005 05 15	.	.	.	.
2005 04	.	0.640	0.650	.	2005 05 16	.	.	.	.
2005 05	<b>0.750</b>	<b>0.650</b>	.	.	2005 05 17	.	<b>0.640</b>	.	.
					2005 05 18	.	<b>0.640</b>	.	.
					2005 05 19	.	<b>0.640</b>	.	.
					2005 05 20	.	<b>0.640</b>	.	.
					2005 05 21	.	.	.	.
					2005 05 22	.	.	.	.
					2005 05 23	.	<b>0.640</b>	.	.
					2005 05 24	.	<b>0.640</b>	.	.
					2005 05 25	.	<b>0.640</b>	.	.
					2005 05 26	.	<b>0.650</b>	.	.
					2005 05 27	.	<b>0.650</b>	.	.
					2005 05 28	.	.	.	.
					2005 05 29	.	.	.	.
					2005 05 30	.	<b>0.650</b>	.	.
					2005 05 31	.	<b>0.650</b>	.	.
					2005 06 01	.	<b>0.640</b>	.	.
					2005 06 02	.	<b>0.640</b>	.	.
					2005 06 03	.	<b>0.640</b>	.	.
					2005 06 04	.	.	.	.
					2005 06 05	.	.	.	.
					2005 06 06	.	<b>0.640</b>	.	.
					2005 06 07	.	<b>0.640</b>	.	.
					2005 06 08	.	<b>0.640</b>	.	.
					2005 06 09	.	<b>0.640</b>	.	.
					2005 06 10	.	<b>0.640</b>	.	.
					2005 06 11	.	.	.	.
					2005 06 12	.	.	.	.
					2005 06 13	.	<b>0.640</b>	.	.
					2005 06 14	.	<b>0.640</b>	.	.
					2005 06 15	.	<b>0.640</b>	.	.

<sup>1</sup> Zuordnung auf Basis Abschlusstag.  
La répartition est faite selon le jour de conclusion des opérations.



## A4: Offizielle Zinssätze Taux d'intérêt officiels

In Prozent / En pour-cent

Jahresende Monatsende	Schweiz	USA	Japan	Vereinigtes Königreich	Euro- währungs- gebiet/EZB	Tagesende	Schweiz	USA	Japan	Vereinigtes Königreich	Euro- währungs- gebiet/EZB
Fin d'année Fin de mois	Suisse	Etats-Unis	Japon	Royaume- Uni	Zone euro/ BCE	Fin de jour	Suisse	Etats-Unis	Japon	Royaume- Uni	Zone euro/ BCE
	Sondersatz Engpass- finanzierungs- fazilität <sup>1</sup>	Diskont- satz <sup>2</sup>	Diskont- satz	Basiszins- satz <sup>3</sup>	Mindest- bietungs- satz <sup>4</sup>		Sondersatz Engpass- finanzierungs- fazilität <sup>1</sup>	Diskont- satz <sup>2</sup>	Diskont- satz	Basiszins- satz <sup>3</sup>	Mindest- bietungs- satz <sup>4</sup>
	Taux spécial appliqué à la facilité pour resserres- ments de liquidités <sup>1</sup>	Taux d'es- compte <sup>2</sup>	Taux d'es- compte	Taux de base <sup>3</sup>	Taux de soumission minimal <sup>4</sup>		Taux spécial appliqué à la facilité pour resserres- ments de liquidités <sup>1</sup>	Taux d'es- compte <sup>2</sup>	Taux d'es- compte	Taux de base <sup>3</sup>	Taux de soumis- sion minimal <sup>4</sup>
	1	2	3	4	5		1	2	3	4	5
1995	5.375	5.25	0.50	.	.	2005 05 01	.	.	.	.	.
1996	5.250	5.00	0.50	.	.	2005 05 02	2.650	3.75	0.10	.	.
1997	3.750	5.00	0.50	.	.	2005 05 03	2.630	4.00	0.10	4.75	.
1998	4.500	4.50	0.50	.	.	2005 05 04	2.630	4.00	0.10	4.75	2.000
1999	5.250	5.00	0.50	5.50	.	2005 05 05	.	4.00	0.10	4.75	.
2000	5.875	6.00	0.50	6.00	4.75	2005 05 06	2.710	4.00	0.10	4.75	.
2001	3.750	1.25	0.10	4.00	3.25	2005 05 07	.	.	.	.	.
2002	2.750	0.75	0.10	4.00	2.75	2005 05 08	.	.	.	.	.
2003	2.250	2.00	0.10	3.75	2.00	2005 05 09	2.700	4.00	0.10	4.75	.
2004	2.510	3.25	0.10	4.75	2.00	2005 05 10	2.790	4.00	0.10	4.75	.
2004 05	2.160	2.00	0.10	4.25	2.00	2005 05 11	2.640	4.00	0.10	4.75	2.000
2004 06	2.220	2.25	0.10	4.50	2.00	2005 05 12	2.580	4.00	0.10	4.75	.
2004 07	2.210	2.25	0.10	4.50	2.00	2005 05 13	2.600	4.00	0.10	4.75	.
2004 08	2.110	2.50	0.10	4.75	2.00	2005 05 14	.	4.00	0.10	4.75	.
2004 09	2.470	2.75	0.10	4.75	2.00	2005 05 15	.	4.00	0.10	4.75	.
2004 10	2.650	2.75	0.10	4.75	2.00	2005 05 16	.	4.00	0.10	4.75	.
2004 11	2.580	3.00	0.10	4.75	2.00	2005 05 17	2.520	4.00	0.10	4.75	.
2004 12	2.510	3.25	0.10	4.75	2.00	2005 05 18	2.580	4.00	0.10	4.75	2.000
2005 01	2.410	3.25	0.10	4.75	2.00	2005 05 19	2.510	4.00	0.10	4.75	.
2005 02	2.480	3.50	0.10	4.75	2.00	2005 05 20	2.360	4.00	0.10	4.75	.
2005 03	2.710	3.75	0.10	4.75	2.00	2005 05 21	.	.	.	.	.
2005 04	2.610	3.75	0.10	4.75	2.00	2005 05 22	.	.	.	.	.
2005 05	2.580	4.00	0.10	4.75	2.00	2005 05 23	2.610	4.00	0.10	4.75	.
						2005 05 24	2.610	4.00	0.10	4.75	.
						2005 05 25	2.610	4.00	0.10	4.75	2.000
						2005 05 26	2.670	4.00	0.10	4.75	.
						2005 05 27	2.620	4.00	0.10	4.75	.
						2005 05 28	.	.	.	.	.
						2005 05 29	.	.	.	.	.
						2005 05 30	2.590	4.00	0.10	4.75	.
						2005 05 31	2.580	4.00	0.10	4.75	.
						2005 06 01	2.680	4.00	0.10	4.75	2.000
						2005 06 02	2.610	4.00	0.10	4.75	.
						2005 06 03	2.600	4.00	0.10	4.75	.
						2005 06 04	.	.	.	.	.
						2005 06 05	.	.	.	.	.
						2005 06 06	2.610	4.00	0.10	4.75	.
						2005 06 07	2.640	4.00	0.10	4.75	.
						2005 06 08	2.610	4.00	0.10	4.75	2.000
						2005 06 09	2.650	4.00	0.10	4.75	.
						2005 06 10	2.620	4.00	0.10	4.75	.
						2005 06 11	.	.	.	.	.
						2005 06 12	.	.	.	.	.
						2005 06 13	2.630	4.00	0.10	4.75	.
						2005 06 14	2.610	4.00	0.10	.	.
						2005 06 15	2.610	.	0.10	.	2.000

<sup>1</sup> Bis 30. April 2004 Lombardsatz.  
Jusqu'au 30 avril 2004: taux lombard.

<sup>2</sup> Ab 9. Januar 2003 *Primary Discount Rate*.  
Depuis le 9 janvier 2003: *Primary Discount Rate*.

<sup>3</sup> Basiszinssatz der Geschäftsbanken für erstklassige Schuldner.  
Taux de base appliqué par les banques commerciales à leurs débiteurs de premier ordre.

<sup>4</sup> Für Hauptrefinanzierungsgeschäfte (Zinstender).  
Taux appliqué aux opérations principales de refinancement (appels d'offres à taux variable).

# B1 Notenbankgeldmenge Monnaie centrale

## Bestand / Niveau

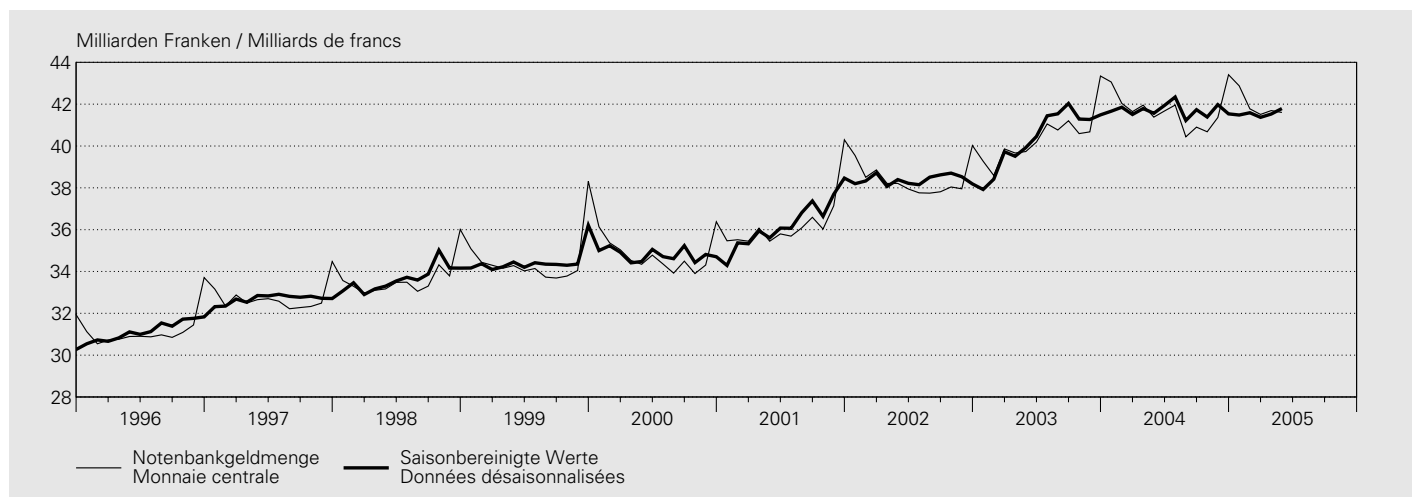

In Millionen Franken / En millions de francs

Jahr <sup>1</sup> Monat <sup>2</sup>	Entstehung Formation					Notenbankgeldmenge (1 + 2 + 3 + 4 - 5)	
	Währungsreserven <sup>3</sup>	Wertschriften- portefeuille	Devisenswaps	Geldmarktgeschäfte <sup>4</sup>	Sonstiges <sup>5</sup>	Monnaie centrale (1 + 2 + 3 + 4 - 5)	
Année <sup>1</sup> Mois <sup>2</sup>	Réserves monétaires <sup>3</sup>	Portefeuille de titres	Swaps devises contre francs	Opérations sur le marché monétaire <sup>4</sup>	Autres <sup>5</sup>		
	1	2	3	4	5	6	
1995	44 065	3 065	10 247	1 713	28 943	30 147	
1996	43 538	3 029	8 680	1 730	25 820	31 157	
1997	54 644	4 877	7 514	1 552	35 870	32 717	
1998	58 233	4 961	6 066	7 327	42 958	33 628	
1999	61 350	4 919	4 715	16 874	53 358	34 500	
2000	80 377	4 970	339	19 313	70 202	34 797	
2001	87 556	5 747	—	17 487	74 492	36 299	
2002	86 459	6 396	—	21 582	76 053	38 384	
2003	85 814	7 420	—	23 204	76 026	40 412	
2004	86 849	7 580	—	22 119	74 840	41 708	
2004 05	89 573	7 903	—	19 441	75 537	41 380	
2004 06	88 625	7 827	—	24 523	79 301	41 674	
2004 07	83 144	7 558	—	24 455	73 199	41 958	
2004 08	83 418	7 482	—	23 474	73 934	40 440	
2004 09	84 200	7 411	—	25 655	76 365	40 901	
2004 10	85 889	7 318	—	21 624	74 150	40 681	
2004 11	86 754	7 275	—	20 010	72 676	41 363	
2004 12	87 681	7 226	—	21 781	73 281	43 407	
2005 01	83 942	7 166	—	20 292	68 523	42 877	
2005 02	84 629	6 880	—	19 331	69 065	41 775	
2005 03	85 143	6 115	—	19 915	69 664	41 509	
2005 04	<b>86 206</b>	5 737	—	21 255	<b>71 504</b>	41 694	
2005 05	<b>83 151</b>	<b>5 696</b>	—	<b>21 076</b>	<b>68 318</b>	<b>41 605</b>	

<sup>1</sup> Durchschnitt aus Monatswerten.  
Moyenne des valeurs mensuelles.

<sup>2</sup> Durchschnitt aus Tageswerten.  
Moyenne des valeurs journalières.

<sup>3</sup> Gold und Forderungen aus Goldgeschäften + Devisenanlagen (ohne Devisen-Swaps zwischen den Banken und der SNB) + Reserveposition beim IWF + Internationale Zahlungsmittel + Währungshilfekredite (bis März 1998 abzüglich Girokonten ausländischer Banken und Institutionen).  
Or et créances résultant d'opérations sur or + placements de devises (sans les swaps devises conclus entre les banques et la BNS) + position de réserve au FMI + moyens de paiement internationaux + crédits d'aide monétaire (jusqu'en mars 1998, déduction faite des comptes de virement de banques et d'institutions étrangères).

<sup>4</sup> Forderungen aus Repo-Geschäften in Schweizer Franken + Inländische Geldmarktforderungen + Lombardvorschüsse.  
Créances en francs suisses résultant de pensions de titres + créances à court terme sur débiteurs suisses + avances sur nantissement.

<sup>5</sup> Saldo der verbleibenden Bilanzpositionen (ab April 1998 inklusive Girokonten ausländischer Banken und Institutionen).  
Solde des postes restants du bilan (depuis avril 1998, y compris les avoirs en comptes de virement de banques et d'institutions étrangères).

Veränderung gegenüber dem entsprechenden Vorjahresmonat / Variation par rapport au mois correspondant de l'année précédente

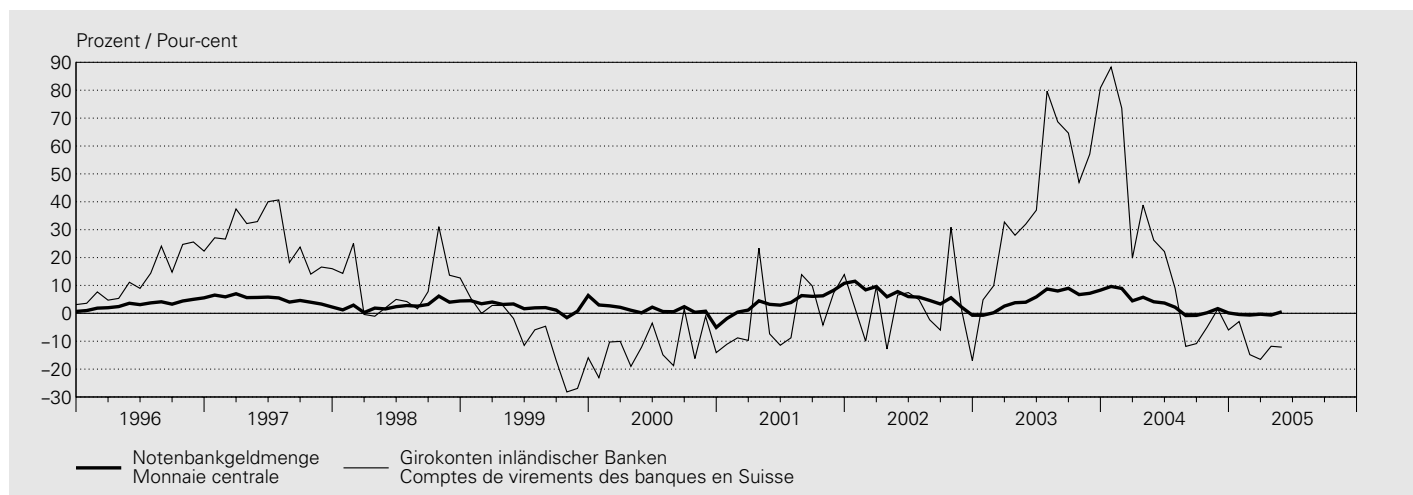

In Millionen Franken / En millions de francs

Jahr <sup>1</sup> Monat <sup>2</sup>	Verwendung Utilisation		Girokonten inländischer Banken <sup>3</sup>		Notenbankgeldmenge (1 + 3) Monnaie centrale (1 + 3)		Saisonbereinigte Notenbankgeldmenge <sup>4</sup> Monnaie centrale désaisonnalisée <sup>4</sup>		Saison- faktor (5 / 7) Coefficient saisonnier (5 / 7)
	Notenumlauf Billets en circulation	% <sup>5</sup>	Comptes de virement des banques en Suisse <sup>3</sup>	% <sup>5</sup>	% <sup>5</sup>	% <sup>5</sup>	% <sup>5</sup>		
Année <sup>1</sup> Mois <sup>2</sup>	1	2	3	4	5	6	7	8	9
1995	27 573	0.7	2 574	-0.2	30 147	0.7	30 129	0.5	.
1996	28 221	2.4	2 936	14.1	31 157	3.4	31 185	3.5	.
1997	29 004	2.8	3 713	26.5	32 717	5.0	32 691	4.8	.
1998	29 565	1.9	4 063	9.4	33 628	2.8	33 665	3.0	.
1999	30 810	4.2	3 690	-9.2	34 500	2.6	34 457	2.4	.
2000	31 550	2.4	3 246	-12.0	34 797	0.9	34 800	1.0	.
2001	33 047	4.7	3 252	0.2	36 299	4.3	36 304	4.3	.
2002	35 126	6.3	3 258	0.2	38 384	5.7	38 385	5.7	.
2003	35 663	1.5	4 750	45.8	40 412	5.3	40 417	5.3	.
2004	36 264	1.7	5 444	14.6	41 708	3.2	41 710	3.2	.
2004 05	35 987	1.5	5 393	26.2	41 380	4.1	41 565	4.1	0.996
2004 06	35 976	1.3	5 698	22.1	41 674	3.7	41 942	3.7	0.994
2004 07	35 927	1.1	6 031	9.0	41 958	2.2	42 342	2.2	0.991
2004 08	35 494	1.0	4 946	-11.9	40 440	-0.8	41 221	-0.8	0.981
2004 09	35 616	1.0	5 285	-10.8	40 901	-0.7	41 735	-0.7	0.980
2004 10	35 682	1.0	4 999	-4.9	40 681	0.2	41 384	0.2	0.983
2004 11	35 914	1.7	5 449	1.5	41 363	1.7	41 976	1.7	0.985
2004 12	38 221	1.0	5 186	-6.0	43 407	0.1	41 536	0.1	1.045
2005 01	37 583	-0.1	5 294	-3.0	42 877	-0.4	41 481	-0.4	1.034
2005 02	36 808	1.7	4 967	-14.8	41 775	-0.6	41 589	-0.6	1.004
2005 03	36 968	2.1	4 541	-16.5	41 509	-0.3	41 370	-0.3	1.003
2005 04	36 741	1.1	4 953	-11.8	41 694	-0.6	41 529	-0.6	1.004
2005 05	<b>36 866</b>	<b>2.4</b>	<b>4 739</b>	<b>-12.1</b>	<b>41 605</b>	<b>0.5</b>	<b>41 790</b>	<b>0.5</b>	<b>0.996</b>

<sup>1</sup> Durchschnitt aus Monatswerten.  
Moyenne des valeurs mensuelles.

<sup>2</sup> Durchschnitt aus Tageswerten.  
Moyenne des valeurs journalières.

<sup>3</sup> Girokonten: Ab 1995 bereinigt um Bestände von Nicht-Banken (vgl. Textteil der Monatsberichte Januar und Februar 1995). Die Veränderungsdaten der Girokonten inländischer Banken und der Notenbankgeldmengen beziehen sich im Jahre 1995 auf Werte, die um Bestände von Nicht-Banken bereinigt worden sind.  
Comptes de virement: Depuis 1995, les données du secteur non bancaire ne sont plus incluses dans cette statistique (voir commentaire des Bulletins mensuels de janvier et février 1995). Les taux de variation des avoirs que les banques en Suisse détiennent en comptes de virement et ceux de la monnaie centrale se réfèrent, pour 1995, à des données qui n'incluent plus celles d'établissements du secteur non bancaire.

<sup>4</sup> Das Saisonbereinigungsverfahren ist im Textteil des Statistischen Monatshefts Nr. 2/2004 der SNB beschrieben.  
La procédure de désaisonnalisation est décrite dans le commentaire du Bulletin mensuel de statistiques économiques no 2/2004 de la BNS.

<sup>5</sup> Veränderung gegenüber dem entsprechenden Vorjahresmonat.  
Variation par rapport au mois correspondant de l'année précédente.

## B2 Geldmengen<sup>1</sup> M<sub>1</sub>, M<sub>2</sub> und M<sub>3</sub> Masses monétaires<sup>1</sup> M<sub>1</sub>, M<sub>2</sub> et M<sub>3</sub>

Bestand / Niveau

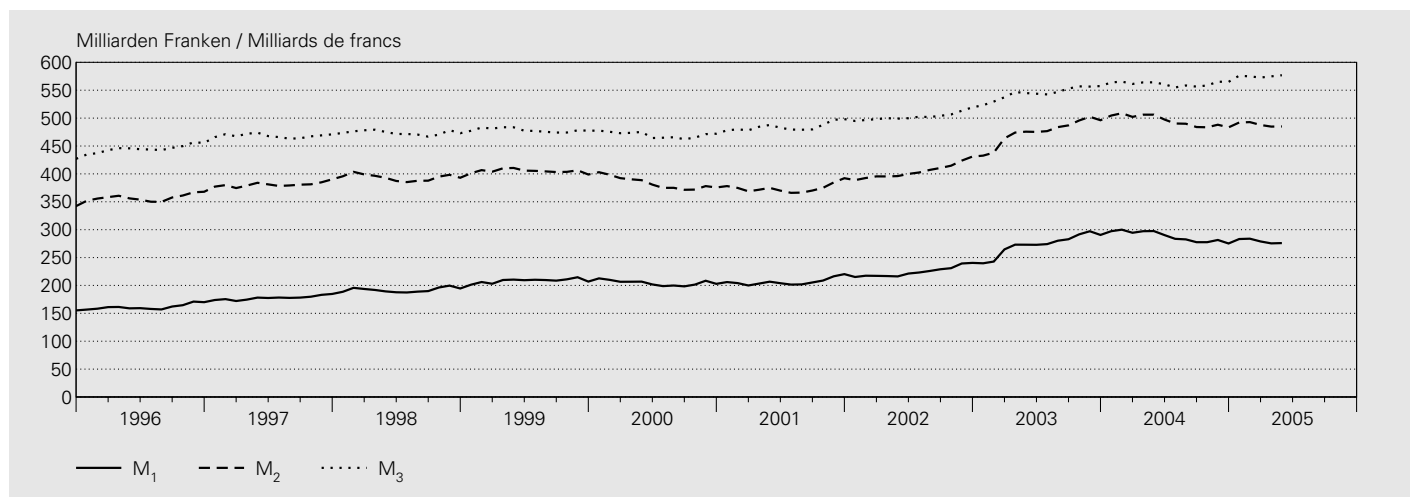

In Millionen Franken / En millions de francs

Jahr <sup>2,4</sup> Monat <sup>3,4</sup>	Inkl. Fürstentum Liechtenstein Y compris la Principauté de Liechtenstein			Geldmenge M <sub>1</sub> (1 + 2 + 3)	Spareinlagen <sup>6</sup>	Geldmenge M <sub>2</sub> (4 + 5)	Termineinlagen	Geldmenge M <sub>3</sub> (6 + 7)
	Bargeldumlauf	Sichteinlagen	Einlagen auf Transaktions- konti <sup>5</sup>					
Année <sup>2,4</sup> Mois <sup>3,4</sup>	Numéraire en circulation	Dépôts à vue	Comptes de transactions <sup>5</sup>	Masse monétaire M <sub>1</sub> (1 + 2 + 3)	Dépôts d'épargne <sup>6</sup>	Masse monétaire M <sub>2</sub> (4 + 5)	Dépôts à terme	Masse monétaire M <sub>3</sub> (6 + 7)
	1	2	3	4	5	6	7	8
1995	26 021	64 489	54 141	144 651	174 732	319 383	97 300	416 683
1996	26 704	74 567	60 287	161 557	195 960	357 517	87 967	445 484
1997	27 569	85 646	64 579	177 794	203 091	380 885	87 294	468 179
1998	27 962	95 262	68 752	191 976	201 564	393 540	80 148	473 688
1999	28 915	105 917	73 595	208 427	196 593	405 020	73 516	478 537
2000	29 599	101 029	73 901	204 530	178 855	383 385	86 642	470 027
2001	31 119	100 342	75 067	206 528	167 866	374 394	109 979	484 374
2002	32 790	110 665	80 952	224 407	180 440	404 847	98 142	502 989
2003	33 207	150 151	90 187	273 545	201 555	475 100	69 806	544 906
2004	33 708	161 339	92 837	287 884	207 498	495 382	66 123	561 505
2004 05	33 574	169 757	94 179	297 510	208 678	506 188	57 930	564 118
2004 06	33 473	164 189	92 580	290 242	207 224	497 466	63 020	560 486
2004 07	33 080	158 384	92 086	283 550	206 795	490 345	64 642	554 987
2004 08	33 103	156 837	92 630	282 570	207 307	489 877	68 623	558 500
2004 09	33 208	152 394	91 961	277 563	206 413	483 976	72 476	556 452
2004 10	33 325	152 169	92 015	277 509	206 069	483 578	75 024	558 602
2004 11	34 016	153 618	93 884	281 518	206 606	488 124	77 134	565 258
2004 12	36 164	147 588	91 522	275 274	208 109	483 383	81 580	564 963
2005 01	34 563	156 167	92 493	283 223	208 919	492 142	83 966	576 108
2005 02	34 200	154 310	95 289	283 799	209 038	492 837	81 886	574 723
2005 03	34 237	150 512	94 120	278 869	208 806	487 675	85 024	572 699
2005 04	<b>34 018</b>	<b>145 975</b>	<b>95 457</b>	<b>275 450</b>	<b>209 298</b>	<b>484 748</b>	<b>90 119</b>	<b>574 867</b>
2005 05	<b>34 006</b>	<b>146 690</b>	<b>95 240</b>	<b>275 936</b>	<b>209 078</b>	<b>485 014</b>	<b>91 892</b>	<b>576 906</b>

Veränderung gegenüber dem entsprechenden Vorjahresmonat / Variation par rapport au mois correspondant de l'année précédente

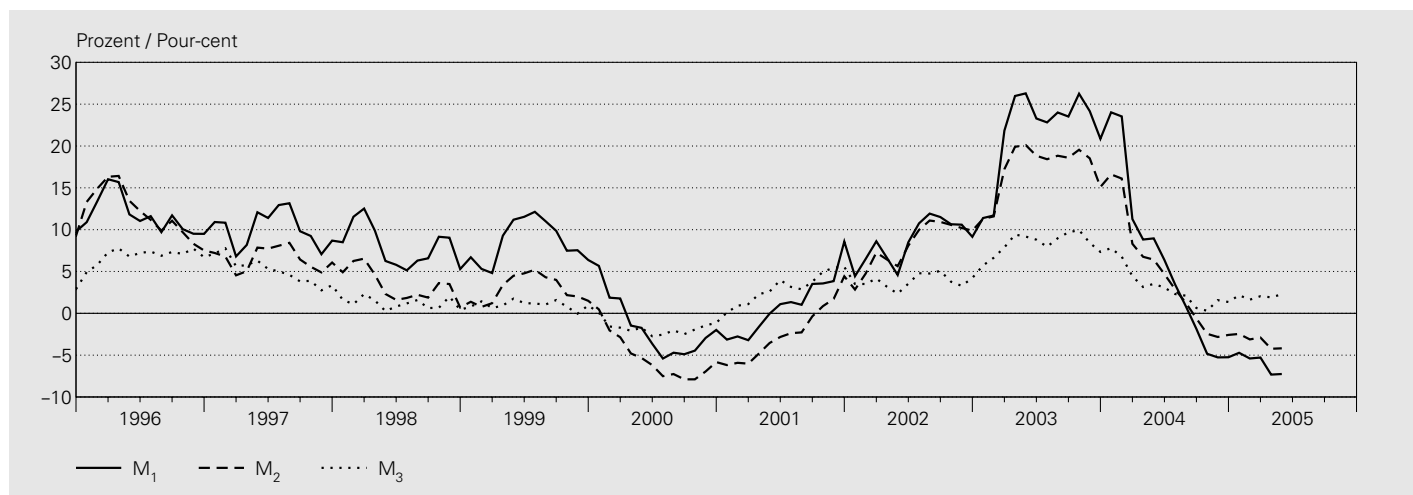

In Prozent / En pour-cent

Jahr <sup>4</sup> Monat <sup>4</sup>	Inkl. Fürstentum Liechtenstein Y compris la Principauté de Liechtenstein							
	Bargeldumlauf	Sichteinlagen	Einlagen auf Transaktions- konti <sup>5</sup>	Geldmenge M <sub>1</sub>	Spareinlagen <sup>6</sup>	Geldmenge M <sub>2</sub>	Termineinlagen	Geldmenge M <sub>3</sub>
Année <sup>4</sup> Mois <sup>4</sup>	Numéraire en circulation	Dépôts à vue	Comptes de transactions <sup>5</sup>	Masse monétaire M <sub>1</sub>	Dépôts d'épargne <sup>6</sup>	Masse monétaire M <sub>2</sub>	Dépôts à terme	Masse monétaire M <sub>3</sub>
	1	2	3	4	5	6	7	8
1995	0.9	6.3	10.5	6.8	3.4	4.9	-5.8	2.2
1996	2.6	15.6	11.4	11.7	12.1	11.9	-9.6	6.9
1997	3.2	14.9	7.1	10.1	3.6	6.5	-0.8	5.1
1998	1.4	11.2	6.5	8.0	-0.8	3.3	-8.2	1.2
1999	3.4	11.2	7.0	8.6	-2.5	2.9	-8.3	1.0
2000	2.4	-4.6	0.4	-1.9	-9.0	-5.3	17.9	-1.8
2001	5.1	-0.7	1.6	1.0	-6.1	-2.3	26.9	3.1
2002	5.4	10.3	7.8	8.7	7.5	8.1	-10.8	3.8
2003	1.3	35.7	11.4	21.9	11.7	17.4	-28.9	8.3
2004	1.5	7.5	2.9	5.2	2.9	4.3	-5.3	3.0
2004 05	1.6	13.4	4.3	9.0	3.0	6.4	-16.4	3.5
2004 06	1.3	9.5	3.0	6.4	2.4	4.7	-8.1	3.1
2004 07	1.9	4.7	1.9	3.5	2.1	2.9	-1.8	2.3
2004 08	1.0	1.2	0.3	0.9	1.8	1.3	8.7	2.1
2004 09	0.9	-3.7	0.4	-1.9	1.1	-0.6	9.9	0.6
2004 10	1.3	-8.9	0.4	-4.8	1.0	-2.5	22.7	0.3
2004 11	1.8	-9.0	-1.2	-5.3	0.7	-2.8	42.4	1.6
2004 12	1.4	-9.1	-1.1	-5.2	1.2	-2.6	33.3	1.4
2005 01	2.2	-8.5	-0.4	-4.7	0.8	-2.5	41.5	2.2
2005 02	1.8	-10.1	0.6	-5.4	0.2	-3.1	44.1	1.6
2005 03	1.9	-10.8	2.1	-5.3	0.5	-2.9	44.1	2.0
2005 04	1.4	<b>-14.3</b>	<b>2.2</b>	<b>-7.3</b>	0.2	<b>-4.2</b>	<b>55.7</b>	<b>1.9</b>
2005 05	<b>1.3</b>	<b>-13.6</b>	<b>1.1</b>	<b>-7.3</b>	<b>0.2</b>	<b>-4.2</b>	<b>58.6</b>	<b>2.3</b>

<sup>1</sup> Definition 1995. Abgrenzung und Berechnung vgl. Quartalsheft 1/1995.  
Définition de 1995. Voir Monnaie et conjoncture, bulletin trimestriel de la BNS, 1/1995.

<sup>2</sup> Durchschnitt aus Monatsendwerten.  
Moyenne des valeurs de fin de mois.

<sup>3</sup> Monatsendwerte.  
Valeurs de fin de mois.

<sup>4</sup> 2004 und 2005: provisorische Werte.  
2004 et 2005: chiffres provisoires.

<sup>5</sup> Einlagen auf den Spar- und Depositenkonti, die vor allem Zahlungszwecken dienen.  
Comptes d'épargne et de dépôts qui servent principalement au trafic des paiements.

<sup>6</sup> Einlagen auf Spar- und Depositenkonti abzüglich die unter diesen Positionen enthaltenen Einlagen zu Zahlungszwecken abzüglich Vorsorgegelder.  
Comptes d'épargne et de dépôts, sans ceux qui servent principalement au trafic des paiements ni les fonds déposés dans le cadre de la prévoyance liée.

## B3 Kassenliquidität – Liquidität I<sup>1</sup> / Liquidité de caisse – Liquidité I<sup>1</sup>

In Millionen Franken / En millions de francs

Unterlegungsperiode <sup>2</sup> Période d'application <sup>2</sup>	Greifbare Mittel <sup>3</sup> Disponibilités effectives <sup>3</sup>	Geforderte Mittel <sup>4</sup> Disponibilités exigées <sup>4</sup>	Liquiditätsgrad I in % (1 / 2) Degré de liquidité I en % (1 / 2)	Unterlegungsperiode <sup>2</sup> Période d'application <sup>2</sup>	Greifbare Mittel <sup>3</sup> Disponibilités effectives <sup>3</sup>	Geforderte Mittel <sup>4</sup> Disponibilités exigées <sup>4</sup>	Liquiditätsgrad I in % (1 / 2) Degré de liquidité I en % (1 / 2)
	1	2	3		1	2	3
<b>Kantonalbanken / Banques cantonales</b>				<b>Grossbanken / Grandes banques</b>			
1995	1901	1222	156	1995	3396	3061	111
1996	1837	1370	134	1996	3679	3349	110
1997	1873	1371	137	1997	3944	3500	113
1998	2289	1468	156	1998	3631	3527	103
1999	2601	1517	172	1999	4175	3156	132
2000	2103	1608	131	2000	3207	3102	103
2001	2336	1722	136	2001	3863	3619	107
2002	2330	1684	138	2002	3724	3656	102
2003	2443	1668	146	2003	4178	3917	107
2004	2200	1757	125	2004	4420	4306	103
2004 03	2227	1631	137	2004 03	4312	4182	103
2004 04	2079	1629	128	2004 04	4445	4274	104
2004 05	1929	1647	117	2004 05	4482	4340	103
2004 06	1922	1655	116	2004 06	4449	4337	103
2004 07	1930	1653	117	2004 07	4408	4322	102
2004 08	1950	1649	118	2004 08	4378	4238	103
2004 09	1973	1650	120	2004 09	4325	4223	102
2004 10	2033	1682	121	2004 10	4409	4230	104
2004 11	2089	1708	122	2004 11	4448	4297	104
2004 12	2200	1757	125	2004 12	4420	4306	103
2005 01	.	.	.	2005 01	.	.	.
2005 02	.	.	.	2005 02	.	.	.
2005 03	.	.	.	2005 03	.	.	.
<b>Regionalbanken und Sparkassen Banques régionales et caisses d'épargne</b>				<b>Raiffeisenbanken<sup>5</sup> / Banques Raiffeisen<sup>5</sup></b>			
1995	756	330	229	1995	406	223	182
1996	752	337	223	1996	493	255	193
1997	748	348	215	1997	571	284	201
1998	825	354	233	1998	703	328	214
1999	1423	374	381	1999	827	349	237
2000	1150	391	294	2000	796	377	211
2001	1156	415	279	2001	819	448	183
2002	1295	422	307	2002	806	434	186
2003	1332	475	281	2003	1216	606	201
2004	1212	472	257	2004	1346	673	200
2004 03	1121	451	248	2004 03	1426	666	214
2004 04	1140	455	251	2004 04	1300	667	195
2004 05	1185	458	259	2004 05	1266	686	185
2004 06	1146	463	247	2004 06	1683	711	237
2004 07	1098	463	237	2004 07	1523	726	210
2004 08	1107	465	238	2004 08	1323	739	179
2004 09	1091	466	234	2004 09	1243	720	173
2004 10	1106	471	235	2004 10	1201	684	176
2004 11	1189	471	252	2004 11	1371	658	209
2004 12	1212	472	257	2004 12	1346	673	200
2005 01	.	.	.	2005 01	.	.	.
2005 02	.	.	.	2005 02	.	.	.
2005 03	.	.	.	2005 03	.	.	.
<b>Übrige Banken / Autres banques</b>				<b>Übrige Banken: davon ausländisch beherrschte Banken<sup>6</sup> Autres banques: dont banques en mains étrangères<sup>6</sup></b>			
1995	.	.	157	1995	526	325	162
1996	.	.	162	1996	630	359	175
1997	.	.	203	1997	747	352	212
1998	.	.	197	1998	921	435	212
1999	.	.	243	1999	1100	390	282
2000	1932	1103	175	2000	751	367	205
2001	1782	1038	172	2001	683	382	179
2002	1791	1038	173	2002	687	377	182
2003	2628	1132	232	2003	1027	451	228
2004	1905	1082	176	2004	794	414	192
2004 03	2318	1114	208	2004 03	856	441	194
2004 04	2165	1134	191	2004 04	813	443	184
2004 05	2207	1127	196	2004 05	820	434	189
2004 06	2096	1143	183	2004 06	820	437	188
2004 07	1971	1137	173	2004 07	781	438	178
2004 08	1888	1116	169	2004 08	761	437	174
2004 09	1838	1083	170	2004 09	814	428	190
2004 10	1754	1073	163	2004 10	729	418	175
2004 11	1757	1076	163	2004 11	746	415	180
2004 12	1905	1082	176	2004 12	794	414	192
2005 01	.	.	.	2005 01	.	.	.
2005 02	.	.	.	2005 02	.	.	.
2005 03	.	.	.	2005 03	.	.	.

Unterlegungsperiode <sup>2</sup> Période d'application <sup>2</sup>	Greifbare Mittel <sup>3</sup> Disponibilités effectives <sup>3</sup>	Geforderte Mittel <sup>4</sup> Disponibilités exigées <sup>4</sup>	Liquiditätsgrad I in % (1 / 2) Degré de liquidité I en % (1 / 2)	Unterlegungsperiode <sup>2</sup> Période d'application <sup>2</sup>	Greifbare Mittel <sup>3</sup> Disponibilités effectives <sup>3</sup>	Geforderte Mittel <sup>4</sup> Disponibilités exigées <sup>4</sup>	Liquiditätsgrad I in % (1 / 2) Degré de liquidité I en % (1 / 2)
	1	2	3		1	2	3
<b>Filialen ausländischer Banken / Succursales de banques étrangères</b>				<b>Privatbankiers / Banquiers privés</b>			
1995	108	88	123	1995	123	86	143
1996	119	77	154	1996	142	99	143
1997	170	125	136	1997	186	126	147
1998	210	144	146	1998	475	166	287
1999	266	141	188	1999	491	168	292
2000	268	153	175	2000	231	169	137
2001	193	140	138	2001	218	153	143
2002	196	147	133	2002	193	135	143
2003	285	129	221	2003	446	169	264
2004	237	128	185	2004	229	152	151
2004 03	358	127	281	2004 03	326	181	180
2004 04	350	145	241	2004 04	301	175	172
2004 05	311	168	185	2004 05	302	173	175
2004 06	312	198	158	2004 06	269	168	160
2004 07	285	176	162	2004 07	264	164	161
2004 08	220	153	144	2004 08	258	167	154
2004 09	191	123	155	2004 09	252	161	156
2004 10	184	120	153	2004 10	251	159	158
2004 11	175	120	146	2004 11	232	155	149
2004 12	237	128	185	2004 12	229	152	151
2005 01	.	.	.	2005 01	.	.	.
2005 02	.	.	.	2005 02	.	.	.
2005 03	.	.	.	2005 03	.	.	.
<b>Total<sup>7</sup></b>							
1995	7 960	5 819	137	1995	7 960	5 819	137
1996	8 408	6 346	132	1996	8 408	6 346	132
1997	9 352	6 668	140	1997	9 352	6 668	140
1998	10 105	6 988	145	1998	10 105	6 988	145
1999	12 285	6 734	182	1999	12 285	6 734	182
2000	9 686	6 904	140	2000	9 686	6 904	140
2001	10 368	7 535	138	2001	10 368	7 535	138
2002	10 335	7 516	138	2002	10 335	7 516	138
2003	12 528	8 096	155	2003	12 528	8 096	155
2004	11 548	8 570	135	2004	11 548	8 570	135
2004 03	12 087	8 351	145	2004 03	12 087	8 351	145
2004 04	11 779	8 479	139	2004 04	11 779	8 479	139
2004 05	11 681	8 598	136	2004 05	11 681	8 598	136
2004 06	11 877	8 674	137	2004 06	11 877	8 674	137
2004 07	11 479	8 641	133	2004 07	11 479	8 641	133
2004 08	11 125	8 528	130	2004 08	11 125	8 528	130
2004 09	10 912	8 426	130	2004 09	10 912	8 426	130
2004 10	10 938	8 420	130	2004 10	10 938	8 420	130
2004 11	11 260	8 484	133	2004 11	11 260	8 484	133
2004 12	11 548	8 570	135	2004 12	11 548	8 570	135
2005 01	.	.	.	2005 01	.	.	.
2005 02	.	.	.	2005 02	.	.	.
2005 03	.	.	.	2005 03	.	.	.

<sup>1</sup> Bis Dezember 2004 gemäss Art. 19 BankV vom 25. November 1987. Ab Januar 2005 wird die bisherige Kassenliquidität – Liquidität I abgelöst durch die neuen Mindestreserven gemäss Art. 12–17 NBV vom 18 März 2004 (siehe neue Tabelle B31 Mindestreserven).

Jusqu'à fin décembre 2004 selon l'art. 19 OB du 25 novembre 1987. A partir de janvier 2005, les réserves minimales selon les art. 12 à 17 OBN du 18 mars 2004 substituent la liquidité de caisse – liquidité I (voir le nouveau tableau B31 «Réserves minimales»).

<sup>2</sup> Unterlegungsperiode: je vom 20. Tag eines Monats bis zum 19. Tag des Folgemonats (Jahr: 20. Dezember bis 19. Januar des folgenden Jahres).  
Période d'application: du 20 d'un mois au 19 du mois suivant (en regard des années: du 20 décembre au 19 janvier suivant).

<sup>3</sup> Durchschnitt aus Tageswerten der Unterlegungsperiode.  
Moyenne des valeurs journalières de la période d'application.

<sup>4</sup> 2,5% des Durchschnitts aus den drei der Unterlegungsperiode vorausgehenden Monatsendwerten der kurzfristigen Verbindlichkeiten.  
2,5% de la valeur moyenne des engagements à court terme aux trois fins de mois précédant la période d'application.

<sup>5</sup> Die Angaben des Schweizer Verbandes der Raiffeisenbanken sind mit denen der Zentralbank konsolidiert.  
Les données des banques Raiffeisen sont consolidées avec celles de la Banque centrale de l'Union Suisse des Banques Raiffeisen.

<sup>6</sup> Teil der Gruppe *Übrige Banken*.  
Composante de la catégorie *Autres banques*.

<sup>7</sup> 339 Institute. Banken in Liechtenstein nicht enthalten.  
339 établissements. Les banques établies dans la Principauté de Liechtenstein ne sont pas prises en considération.

## B31 Mindestreserven<sup>1</sup> / Réerves minimales<sup>1</sup>

In Millionen Franken / En millions de francs

Unterlegungsperiode <sup>2</sup>	Geforderte Aktiven <sup>3</sup>	Anrechenbare Aktiven <sup>4</sup>	Erfüllungsgrad in % (2 / 1)	Noten und Münzen	Giroguthaben bei der Nationalbank	Erfüllungsgrad Giroguthaben in % (5 / 1)
Période d'application <sup>2</sup>	Actifs exigés <sup>3</sup>	Actifs pouvant être pris en compte <sup>4</sup>	Degré de couverture en % (2 / 1)	Billets de banques et pièces de monnaie	Avoirs en comptes de virement à la Banque nationale	Degré de couverture, en %, par des avoirs en comptes de virement (5 / 1)
	1	2	3	4	5	6

### Kantonalbanken / Banques cantonales

2005 01	1 702	1 963	115	1 180	783	46
2005 02	1 720	1 941	113	1 167	774	45
2005 03	<b>1 740</b>	<b>1 945</b>	<b>112</b>	<b>1 215</b>	<b>730</b>	<b>42</b>

### Grossbanken / Grandes banques

2005 01	3 332	3 426	103	1 581	1 845	55
2005 02	3 397	3 430	101	1 636	1 795	53
2005 03	<b>3 442</b>	<b>3 596</b>	<b>104</b>	<b>1 702</b>	<b>1 894</b>	<b>55</b>

### Total<sup>5</sup>

2005 01	7 343	9 343	127	4 462	4 881	66
2005 02	7 431	9 260	125	4 494	4 766	64
2005 03	<b>7 504</b>	<b>9 378</b>	<b>125</b>	<b>4 606</b>	<b>4 771</b>	<b>64</b>

<sup>1</sup> Gemäss Art. 12–17 NBV vom 18. März 2004. Bis Ende Dezember 2004 siehe Tabelle B3 Kassenliquidität – Liquidität I.  
Selon les art. 12 à 17 OBN du 18 mars 2004. Pour les données jusqu'à fin décembre 2004, voir le tableau B3 «Liquidité de caisse – Liquidité I».

<sup>2</sup> Unterlegungsperiode: je vom 20. Tag eines Monats bis zum 19. Tag des Folgemonats (2005 01: 20. Januar bis 19. Februar 2005).  
Période d'application: du 20 d'un mois au 19 du mois suivant (2005 01: du 20 janvier au 19 février 2005).

<sup>3</sup> 2,5% des Durchschnitts aus den drei der Unterlegungsperiode vorausgegangenen Monatsendwerten der massgeblichen Verbindlichkeiten.  
2,5% de la valeur moyenne des engagements déterminants aux trois fins de mois précédant la période d'application.

<sup>4</sup> Durchschnitt aus Tageswerten der Unterlegungsperiode.  
Moyenne des valeurs journalières de la période d'application.

<sup>5</sup> 290 Institute.  
290 établissements.



## B4 Liquiditätsausweis (bis Ende 2004: Gesamtliquidität – Liquidität II)<sup>1</sup> Etat de liquidité (jusqu'à fin 2004, liquidité globale – liquidité II)<sup>1</sup>

In Millionen Franken / En millions de francs

Quartalsende	Liquide Aktiven <sup>2</sup>	Geforderte Mittel <sup>3</sup>	Liquiditätsgrad in % (1 / 2) Degré de liquidité en % (1 / 2)	Quartalsende	Liquide Aktiven <sup>2</sup>	Geforderte Mittel <sup>3</sup>	Liquiditätsgrad in % (1 / 2) Degré de liquidité en % (1 / 2)
Fin de trimestre	Actifs disponibles <sup>2</sup>	Montant exigé <sup>3</sup>		Fin de trimestre	Actifs disponibles <sup>2</sup>	Montant exigé <sup>3</sup>	
	1	2	3		1	2	3
<b>Kantonalbanken / Banques cantonales</b>				<b>Grossbanken / Grandes banques</b>			
1999 IV	18 622	10 956	170	1999 IV	118 758	52 582	226
2000 IV	16 256	12 582	129	2000 IV	110 292	61 909	178
2001 IV	19 409	11 965	162	2001 IV	183 025	119 391	153
2002 IV	20 340	12 142	168	2002 IV	159 211	111 200	143
2003 IV	22 776	12 022	189	2003 IV	169 273	109 390	155
2004 I	23 149	11 888	195	2004 I	193 972	141 174	137
2004 II	21 660	12 871	168	2004 II	192 172	130 786	147
2004 III	20 937	12 637	166	2004 III	213 227	134 885	158
2004 IV	22 101	13 335	166	2004 IV	185 135	131 465	141
2005 I	<b>22 853</b>	<b>13 494</b>	<b>169</b>	2005 I	<b>184 319</b>	<b>134 593</b>	<b>137</b>
<b>Regionalbanken und Sparkassen Banques régionales et caisses d'épargne</b>				<b>Raiffeisenbanken<sup>4</sup> / Banques Raiffeisen<sup>4</sup></b>			
1999 IV	5 501	2 954	186	1999 IV	3 487	2 681	130
2000 IV	5 043	2 984	169	2000 IV	3 410	3 063	111
2001 IV	5 473	3 145	174	2001 IV	3 664	3 083	119
2002 IV	6 065	3 287	184	2002 IV	3 814	3 082	124
2003 IV	6 392	3 615	177	2003 IV	5 864	3 486	168
2004 I	6 043	3 757	161	2004 I	4 374	3 519	124
2004 II	6 119	3 750	163	2004 II	4 637	4 000	116
2004 III	6 076	3 811	159	2004 III	5 672	4 448	128
2004 IV	5 969	3 700	161	2004 IV	4 272	3 931	109
2005 I	<b>6 179</b>	<b>3 737</b>	<b>165</b>	2005 I	<b>6 891</b>	<b>3 913</b>	<b>176</b>
<b>Übrige Banken / Autres banques</b>				<b>Übrige Banken: davon ausländisch beherrschte Banken<sup>5</sup> Autres banques: dont banques en mains étrangères<sup>5</sup></b>			
1999 IV	33 424	14 673	228	1999 IV	17 773	8 400	212
2000 IV	32 987	15 824	208	2000 IV	18 095	7 761	233
2001 IV	45 268	20 699	219	2001 IV	28 389	12 540	226
2002 IV	46 454	21 368	217	2002 IV	30 054	13 290	226
2003 IV	56 747	24 466	232	2003 IV	35 964	15 864	227
2004 I	52 108	26 918	194	2004 I	32 672	17 808	183
2004 II	51 306	26 798	191	2004 II	32 763	17 888	183
2004 III	50 876	26 938	189	2004 III	32 595	18 461	177
2004 IV	52 470	26 528	198	2004 IV	32 289	17 835	181
2005 I	<b>53 234</b>	<b>28 703</b>	<b>185</b>	2005 I	<b>33 585</b>	<b>19 188</b>	<b>175</b>
<b>Filialen ausländischer Banken / Succursales de banques étrangères</b>				<b>Privatbankiers / Banquiers privés</b>			
1999 IV	2 327	479	486	1999 IV	5 194	1 380	376
2000 IV	2 326	714	326	2000 IV	4 601	1 679	274
2001 IV	1 935	888	218	2001 IV	5 038	1 565	322
2002 IV	2 395	510	470	2002 IV	6 153	1 679	366
2003 IV	2 588	883	293	2003 IV	6 729	1 787	377
2004 I	2 742	869	316	2004 I	4 556	1 537	296
2004 II	2 700	876	308	2004 II	4 266	1 502	284
2004 III	2 868	1 055	272	2004 III	5 388	1 444	373
2004 IV	3 553	1 228	289	2004 IV	5 671	1 445	392
2005 I	<b>3 150</b>	<b>1 567</b>	<b>201</b>	2005 I	<b>5 339</b>	<b>1 527</b>	<b>350</b>
<b>Total<sup>6</sup></b>				<b>Total<sup>6</sup></b>			
1999 IV				1999 IV	<b>187 312</b>	<b>85 704</b>	<b>219</b>
2000 IV				2000 IV	<b>174 914</b>	<b>98 755</b>	<b>177</b>
2001 IV				2001 IV	<b>263 812</b>	<b>160 735</b>	<b>164</b>
2002 IV				2002 IV	<b>244 432</b>	<b>153 267</b>	<b>159</b>
2003 IV				2003 IV	<b>270 369</b>	<b>155 649</b>	<b>174</b>
2004 I				2004 I	<b>286 943</b>	<b>189 661</b>	<b>151</b>
2004 II				2004 II	<b>282 860</b>	<b>180 584</b>	<b>157</b>
2004 III				2004 III	<b>305 043</b>	<b>185 218</b>	<b>165</b>
2004 IV				2004 IV	<b>279 171</b>	<b>181 633</b>	<b>154</b>
2005 I				2005 I	<b>281 964</b>	<b>187 534</b>	<b>150</b>

<sup>1</sup> Gemäss Art. 15 bis 20 BankV.  
Selon les art. 15 à 20 OB.

<sup>2</sup> Abzüglich der verpfändeten, liquiden Aktiven, soweit sie für bestehende Verpflichtungen haften, einschliesslich Deckungsmarge.  
Moins les actifs disponibles nantis, jusqu'à concurrence des engagements existants pour lesquels ils répondent, y compris la marge de couverture.

<sup>3</sup> 33% der kurzfristigen Verbindlichkeiten.  
33% des engagements à court terme.

<sup>4</sup> Die Angaben des Schweizer Verbandes der Raiffeisenbanken sind mit denen der Zentralbank konsolidiert.  
Les données des banques Raiffeisen sont consolidées avec celles de la Banque centrale de l'Union Suisse des Banques Raiffeisen.

<sup>5</sup> Teil der Gruppe *Übrige Banken*.  
Composante de la catégorie *Autres banques*.

<sup>6</sup> 338 Institute. Banken im Fürstentum Liechtenstein nicht enthalten.  
338 établissements. Les banques établies dans la Principauté de Liechtenstein ne sont pas prises en considération.



# C1 Zahlungsverkehr Swiss Interbank Clearing (SIC) Trafic des paiements dans le Swiss Interbank Clearing (SIC)

## Transaktionen, Umsatz, Umschlagshäufigkeit / Nombre de transactions, capitaux échangés et vitesse de circulation

Jahr Monat  Année Mois	Anzahl Transaktionen Nombre de transactions			Umsatz in Millionen Franken Capitaux échangés en millions de francs			Umschlagshäufigkeit <sup>1</sup> Vitesse de circulation <sup>1</sup>	
	Total	Maximaler Tageswert	Durchschnitt pro Arbeitstag	Total	Maximaler Tageswert	Durchschnitt pro Arbeitstag	Maximaler Tageswert	Durchschnitt pro Arbeitstag
		Maximum quotidien	Moyenne par jour ouvré		Maximum quotidien	Moyenne par jour ouvré	Maximum quotidien	Moyenne par jour ouvré
1	2	3	4	5	6	7	8	
1995	95 989 732	1 154 296	382 429	32 184 002	256 706	128 223	112	57
1996	108 046 882	1 156 395	427 063	38 032 327	289 789	150 325	90	58
1997	121 006 273	1 302 985	480 184	45 792 080	305 148	181 715	97	58
1998	134 397 879	1 322 845	529 126	46 341 158	270 070	182 446	82	50
1999	141 738 254	1 384 452	555 836	43 285 654	296 300	169 748	93	50
2000	149 503 459	1 821 047	595 631	44 621 425	291 220	177 775	109	56
2001	161 071 528	2 077 926	644 286	45 378 118	273 852	181 512	102	56
2002	176 999 237	1 873 822	705 176	44 750 240	269 524	178 288	135	56
2003	192 668 744	2 145 360	767 605	44 666 757	283 809	177 955	88	39
2004	209 075 779	2 215 077	816 702	41 929 121	272 946	163 786	52	32
2004 05	14 943 590	1 993 445	786 505	3 196 912	213 527	168 259	48	32
2004 06	17 938 150	1 779 797	815 370	3 909 721	205 394	177 715	47	33
2004 07	17 286 480	1 750 904	785 749	3 443 865	197 231	156 539	46	28
2004 08	16 007 127	1 467 889	727 597	3 241 963	173 207	147 362	46	32
2004 09	16 754 613	1 984 512	761 573	3 452 810	195 522	156 946	42	31
2004 10	17 166 205	2 065 991	817 438	3 249 613	189 495	154 743	42	33
2004 11	19 148 325	2 215 077	870 378	3 345 433	197 368	152 065	50	29
2004 12	23 986 377	1 848 151	1 042 886	3 743 640	272 946	162 767	52	32
2005 01	17 823 415	2 047 809	848 734	3 362 104	215 619	160 100	51	32
2005 02	17 538 820	2 690 924	876 941	3 312 812	221 537	165 641	47	35
2005 03	20 469 535	2 111 262	974 740	3 515 474	219 204	167 404	48	38
2005 04	19 135 436	2 276 903	911 211	3 490 247	212 497	166 202	48	35
2005 05	19 570 275	1 831 777	978 514	3 291 467	201 369	164 573	45	36

## Nach Grössenklassen / Ventilation selon le montant des paiements

Jahr Monat  Année Mois	Anzahl Transaktionen Nombre de transactions			Umsatz in Millionen Franken Capitaux échangés en millions de francs		
	Grössenklassen (in Franken) Catégories de paiements (en francs)			Grössenklassen (in Franken) Catégories de paiements (en francs)		
	1 – 4 999	5 000 – 999 999	1 Million und mehr 1 million et plus	1 – 4 999	5 000 – 999 999	1 Million und mehr 1 million et plus
1	2	3	4	5	6	
1995	79 646 636	13 915 693	2 427 403	78 234	1 038 836	31 066 933
1996	89 401 313	15 986 850	2 658 719	84 791	1 255 109	36 692 425
1997	97 525 667	20 536 731	2 943 876	91 948	1 652 611	44 047 521
1998	107 415 787	24 175 501	2 814 493	100 422	1 874 094	44 367 080
1999	115 680 016	23 301 127	2 757 111	105 790	1 642 235	41 537 627
2000	121 039 618	25 834 821	2 629 020	109 721	1 784 312	42 727 392
2001	132 824 574	25 478 034	2 518 531	119 713	1 686 414	43 476 058
2002	147 196 317	27 440 329	2 376 429	130 586	1 691 455	43 240 299
2003	161 817 634	28 835 092	2 016 018	138 782	1 576 494	42 951 479
2004	178 693 045	28 653 790	1 724 662	148 333	1 487 999	40 217 949
2004 05	12 730 494	2 078 893	134 203	10 809	112 467	3 073 636
2004 06	15 425 583	2 359 741	152 826	12 680	125 740	3 771 300
2004 07	14 888 575	2 261 519	136 386	12 560	116 027	3 315 277
2004 08	13 761 699	2 113 115	132 313	11 673	109 020	3 121 271
2004 09	14 444 304	2 170 130	135 897	12 234	110 738	3 254 997
2004 10	14 792 791	2 239 204	134 210	12 464	113 154	3 123 995
2004 11	16 458 650	2 550 089	139 586	12 999	121 119	3 211 315
2004 12	20 744 309	3 093 815	148 253	16 189	134 328	3 593 124
2005 01	15 310 163	2 376 658	136 594	12 942	113 730	3 235 432
2005 02	14 979 341	2 418 504	140 975	12 561	122 937	3 177 314
2005 03	17 651 199	2 667 912	150 424	14 445	133 562	3 367 467
2005 04	16 385 109	2 602 233	148 094	13 695	130 853	3 345 699
2005 05	16 948 749	2 487 903	133 623	13 904	122 354	3 155 209

<sup>1</sup> Die Umschlagshäufigkeit ist das Verhältnis zwischen dem SIC-Umsatz und den Giro Guthaben der Banken bei der SNB.  
Rapport entre les capitaux échangés et les avoirs que les banques détiennent en comptes de virements à la BNS.

## C2 Zahlungsverkehr mit Karten und Checks Trafic des paiements par cartes et chèques

### Infrastruktur / Infrastructure

Jahresende <sup>1</sup> Quartalsende Monatsende	Kreditkarten		Debitkarten				Geldausgabegeräte (ATM) <sup>4</sup> Distributeurs auto- matiques de billets (DAB) <sup>4</sup> Bancomat, Postomat
	Cartes de crédit		Cartes de débit				
	AMEX, MC, Diners, Visa		Maestro, Postcard				
Fin d'année <sup>1</sup> Fin de trimestre Fin de mois	Anzahl Karten	Anzahl Akzeptanzstellen <sup>2,5</sup>	Anzahl Karten	Anzahl Vertrags- verhältnisse <sup>5</sup>	Anzahl Akzeptanzstellen <sup>5</sup>	Anzahl <sup>3</sup> EFTPOS inkl. Tankstellen	Anzahl Geräte
	Nombre de cartes	Nombre de points d'acceptation <sup>2,5</sup>	Nombre de cartes	Nombre de relations contractuelles <sup>5</sup>	Nombre de points d'acceptation <sup>5</sup>	Nombre <sup>3</sup> de TEF/TPV, y compris stations d'essence	Nombre d'appareils
	1	2	3	4	5	6	7
1995	2 263 000	238 761	3 716 000	34 179	.	48 894	3 279
1996	2 450 000	255 011	4 023 000	47 154	.	66 647	3 654
1997	2 635 000	269 386	4 298 000	56 787	.	82 682	4 290
1998	2 654 000	284 243	4 671 000	69 274	.	101 631	4 579
1999	3 041 000	286 710	5 134 000	78 883	.	126 941	4 692
2000	3 131 000	275 404	5 226 500	101 935	.	141 032	4 864
2001	3 281 200	293 518	5 532 700	112 958	.	154 876	5 051
2002	3 333 300	313 452	5 717 300	123 650	.	169 545	5 185
2003	3 358 600	332 663	5 940 100	126 166	.	170 130	5 303
2004	3 391 428	364 437	5 986 400	137 855	.	181 912	5 388
2004 I	3 368 220	334 287	5 950 500	127 912	.	172 684	5 314
2004 II	3 395 669	332 774	6 005 400	129 463	.	168 434	5 342
2004 III	3 377 358	360 135	5 996 400	133 244	.	169 074	5 352
2004 IV	3 391 428	364 437	5 986 400	137 855	.	181 912	5 388
2005 01	3 374 200	375 233	5 987 800	.	230 364	182 675	5 375
2005 02	3 375 600	370 985	5 987 800	.	230 098	184 304	5 385
2005 03	3 385 100	373 513	5 988 800	.	231 635	186 150	5 388
2005 04	<b>3 394 400</b>	<b>362 898</b>	<b>5 989 800</b>	.	<b>226 092</b>	<b>187 530</b>	<b>5 400</b>

<sup>1</sup> Daten für 1999 und frühere Jahre teilweise geschätzt.  
Jusqu'à fin 1999, données en partie estimées.

<sup>2</sup> Bis zum 2. Quartal 2004 wurden die Vertragsverhältnisse gezählt. Die Daten ab dem 3. Quartal 2004 beziehen sich auf die Anzahl Akzeptanzstellen (Verkaufsstellen), welche die Zahl der Vertragsverhältnisse übersteigt.  
Jusqu'au deuxième trimestre de 2004, le nombre de relations contractuelles était pris en considération. A partir du troisième trimestre de 2004, les données se réfèrent au nombre de points d'acceptation (points de vente), qui dépasse celui des relations contractuelles.

<sup>3</sup> Ein Erfassungsgerät am Verkaufsort (EFTPOS) kann Debitkarten verschiedener Debitkartenorganisationen verarbeiten. Gezählt werden deshalb nicht die Geräte, sondern die Verarbeitungsmöglichkeiten.  
Un terminal sur un point de vente (TEF/TPV) peut traiter les cartes de débit de plusieurs sociétés de cartes. On compte par conséquent les possibilités de traiter des cartes de débit et non les appareils.

<sup>4</sup> ATM: Automated Teller Machines.

<sup>5</sup> Da eine Verkaufsstelle Kredit- bzw. Debitkarten verschiedener Kartenorganisationen akzeptieren kann, enthalten die Daten Mehrfachzahlungen.  
Les points de vente sont comptés plusieurs fois dès lors qu'ils acceptent les cartes de crédit et de débit de diverses sociétés de cartes.

## Transaktionen und Umsätze mit Kredit- und Debitkarten im Inland

### Nombre de transactions et montant des transactions effectuées en Suisse avec des cartes de crédit et de débit

Jahr <sup>1</sup> Quartal Monat	Kreditkarten <sup>2</sup> Cartes de crédit <sup>2</sup>			Debitkarten <sup>3</sup> Cartes de débit <sup>3</sup>		
	AMEX, MC, Diners, Visa			Maestro, Postcard		
Année <sup>1</sup> Trimestre Mois	Transaktionen in Tausend	Betrag in Millionen Franken	Betrag pro Transaktion in Franken (2 / 1)	Transaktionen in Tausend	Betrag in Millionen Franken	Betrag pro Transaktion in Franken (5 / 4)
	Nombre de transactions en milliers	Montant en millions de francs	Montant par transaction en francs (2 / 1)	Nombre de transactions en milliers	Montant en millions de francs	Montant par transaction en francs (5 / 4)
	1	2	3	4	5	6
1995	44 532	9 368	210	56 730	6 460	114
1996	52 029	10 171	195	76 210	9 060	119
1997	58 046	11 349	196	96 780	10 320	107
1998	66 590	12 667	190	105 970	9 760	92
1999	82 254	14 589	177	136 580	15 640	115
2000	74 704	14 623	196	172 039	26 044	151
2001	80 439	15 509	193	201 747	34 109	169
2002	81 652	15 341	188	226 164	38 136	169
2003	81 687	14 762	181	244 938	39 861	163
2004	81 956	14 958	183	260 025	37 289	143
2004 I	19 680	3 737	190	60 325	9 384	156
2004 II	21 336	3 721	174	65 405	9 222	141
2004 III	19 935	3 558	179	63 896	8 501	133
2004 IV	21 006	3 942	188	70 399	10 182	145
2005 01	6 389	1 257	197	20 889	3 269	156
2005 02	6 259	1 240	198	19 755	3 073	156
2005 03	7 472	1 444	193	22 967	3 733	163
2005 04	<b>6 653</b>	<b>1 273</b>	<b>191</b>	<b>22 416</b>	<b>3 569</b>	<b>159</b>

## Transaktionen und Umsätze mit Geldausgabegeräten und Checks im Inland

### Nombre de transactions et montant des transactions effectuées en Suisse aux distributeurs de billets et par chèques

Jahr <sup>1</sup> Quartal Monat	Geldausgabegeräte (ATM) <sup>4</sup> Distributeurs automatiques de billets (DAB) <sup>4</sup>			Checks <sup>5</sup> Chèques <sup>5</sup>		
	Bancomat, Postomat			Postcheques, Einheitschecks, SBTC <sup>6,7</sup> Postcheques, chèques uniformisés, SBTC <sup>6,7</sup>		
Année <sup>1</sup> Trimestre Mois	Transaktionen in Tausend	Betrag in Millionen Franken	Betrag pro Transaktion in Franken (2 / 1)	Anzahl in Tausend	Betrag in Millionen Franken	Betrag pro Check in Franken (5 / 4)
	Nombre de transactions en milliers	Montant en millions de francs	Montant par transaction en francs (2 / 1)	Nombre en milliers	Montant en millions de francs	Montant par chèque en francs (5 / 4)
	1	2	3	4	5	6
1995	.	.	.	25 766	58 198	2 259
1996	.	.	.	23 611	52 680	2 231
1997	.	.	.	21 024	48 277	2 296
1998	.	.	.	18 970	45 191	2 382
1999	.	.	.	16 118	38 585	2 394
2000	97 048	25 882	267	11 167	27 649	2 476
2001	107 962	27 585	256	7 230	18 488	2 557
2002	113 978	27 856	244	4 509	13 083	2 902
2003	116 813	28 152	241	3 478	9 956	2 863
2004	114 695	27 566	240	2 698	7 909	2 932
2004 I	27 958	6 667	238	686	2 111	3 075
2004 II	28 838	6 825	237	621	2 040	3 284
2004 III	28 630	6 876	240	764	1 857	2 430
2004 IV	29 270	7 198	246	626	1 902	3 036
2005 01	8 204	1 877	229	157	340	2 168
2005 02	8 182	1 880	230	131	293	2 231
2005 03	9 295	2 147	231	170	371	2 182
2005 04	<b>8 931</b>	<b>2 027</b>	<b>227</b>	<b>134</b>	<b>307</b>	<b>2 295</b>

<sup>1</sup> Daten für 1999 und frühere Jahre teilweise geschätzt.  
Jusqu'à fin 1999, données en partie estimées.

<sup>2</sup> Transaktionen von In- und Ausländern, ohne Bargeldbezüge mit Kreditkarten.  
Transactions de la clientèle suisse et étrangère, sans les retraits d'espèces avec cartes de crédit.

<sup>3</sup> Transaktionen von In- und Ausländern inkl. Bargeldbezüge mit der Postcard bei EFTPOS.  
Transactions de la clientèle suisse et étrangère, y compris les retraits d'espèces avec les Postcard aux TEF/TPV.

<sup>4</sup> Bargeldbezüge von In- und Ausländern (AMEX, MC, Diners, Visa, Maestro, Postcard).  
Retraits d'espèces de la clientèle suisse et étrangère (AMEX, MC, Diners, Visa, Maestro, Postcard).

<sup>5</sup> Checks von In- und Ausländern.  
Chèques de la clientèle suisse et étrangère.

<sup>6</sup> SBTC: Swiss Bankers Travelers Cheques.

<sup>7</sup> Ab 2005 ohne Einheitschecks.  
A partir de 2005, sans chèques uniformisés.

# D11 Bankbilanzen<sup>1</sup> / Bilans bancaires<sup>1</sup>

Unternehmung<sup>2,3</sup> / Maison mère<sup>2,3</sup>

## Aktiven / Actifs

In Millionen Franken / En millions de francs

Jahresende Monatsende	Flüssige Mittel	Forderungen aus Geld- markt- papieren	Forderungen gegenüber Banken Créances sur les banques		Forderungen gegenüber Kunden <sup>4</sup> Créances sur la clientèle <sup>4</sup>				Hypothekar- forderungen			
			auf Sicht à vue	auf Zeit à terme	Total	davon / dont				Créances hypothé- caires		
Fin d'année Fin de mois	Liquidités	Créances résultant de papiers monétaires				1	2	3	4		5	6
			ohne Deckung en blanc	davon / dont öffentlich- rechtliche Körper- schaften <sup>5</sup>	mit Deckung garanties					davon / dont öffentlich- rechtliche Körper- schaften collectivités de droit public		

### Aktiven gegenüber dem In- und Ausland / Actifs en comptes suisses et étrangers

1995	11 345	48 127	20 829	228 832	285 670	162 450	29 204	123 220	.	414 631
1996	13 265	52 006	29 682	282 822	325 894	173 069	24 293	152 825	4 777	430 993
1997	14 828	73 691	33 733	389 392	355 676	192 085	23 989	163 591	4 246	444 751
1998	14 352	60 506	49 451	478 321	405 600	193 572	22 660	212 028	4 213	459 666
1999	21 150	119 946	42 767	617 075	420 782	195 793	21 932	224 989	4 607	475 780
2000	15 532	106 664	53 185	502 554	416 127	218 728	26 440	197 400	20 990	481 479
2001	33 433	108 611	49 067	508 670	425 725	235 236	20 143	190 489	16 569	494 076
2002	18 749	84 489	41 695	499 427	401 511	229 348	22 343	172 163	10 423	521 234
2003	17 450	67 435	68 913	564 923	351 028	167 867	19 224	183 161	7 225	559 011
2004	16 999	72 450	74 425	644 517	393 561	167 754	20 312	225 807	10 730	584 047
2004 04	14 621	73 854	79 425	633 560	386 066	174 344	19 305	211 722	9 001	572 851
2004 05	15 483	74 520	75 596	636 899	386 412	173 421	18 393	212 991	9 880	573 983
2004 06	16 940	75 700	79 785	648 794	396 006	171 023	19 266	224 983	11 615	575 035
2004 07	14 637	66 702	79 593	645 568	414 349	183 830	19 474	230 519	11 281	577 708
2004 08	12 879	62 498	79 445	643 031	415 043	175 990	20 055	239 053	11 561	579 814
2004 09	15 144	64 090	82 772	652 738	426 627	180 489	20 669	246 138	11 198	582 831
2004 10	15 337	64 419	76 311	649 834	391 956	173 728	20 549	218 228	11 015	583 628
2004 11	15 807	67 645	88 425	675 157	385 416	168 924	20 135	216 492	10 540	585 372
2004 12	16 999	72 450	74 425	644 517	393 561	167 754	20 312	225 807	10 730	584 047
2005 01	13 239	74 913	85 162	667 251	403 153	179 403	20 271	223 750	10 695	588 272
2005 02	14 498	78 315	85 097	654 037	406 326	179 271	20 408	227 055	10 248	593 772
2005 03	15 975	87 195	79 181	719 771	431 553	190 361	24 838	241 191	7 461	596 214
2005 04	<b>16 702</b>	<b>90 527</b>	<b>82 586</b>	<b>721 940</b>	<b>416 145</b>	<b>182 656</b>	<b>20 754</b>	<b>233 489</b>	<b>7 320</b>	<b>597 633</b>

### Aktiven gegenüber dem Inland / Actifs en comptes suisses

1995	10 806	13 549	7 131	51 479	164 234	101 895	23 710	62 339	.	408 646
1996	12 651	13 635	5 891	52 332	161 758	99 614	21 641	62 145	2 033	424 531
1997	12 583	13 739	11 804	61 184	154 631	92 605	21 511	62 025	2 208	438 351
1998	13 571	11 564	12 261	67 009	148 479	90 141	20 443	58 338	1 977	447 494
1999	19 334	17 184	13 172	86 501	165 425	106 064	20 438	59 360	2 750	465 776
2000	14 495	13 995	18 424	56 142	167 848	105 142	24 446	62 706	2 898	474 229
2001	15 446	11 963	19 269	67 438	165 775	101 333	18 724	64 442	7 506	487 982
2002	16 793	11 741	12 953	57 589	147 365	92 442	21 007	54 923	4 612	515 358
2003	16 333	9 526	20 980	59 527	136 367	82 428	18 405	53 938	6 126	542 860
2004	14 807	9 327	19 126	61 567	132 735	74 983	19 111	57 752	5 366	569 811
2004 04	13 661	10 604	23 263	66 088	139 490	82 862	17 672	56 627	5 930	551 426
2004 05	14 533	10 479	23 987	61 433	138 362	81 159	17 252	57 204	6 131	553 200
2004 06	13 979	9 567	22 510	68 304	139 765	80 574	18 102	59 191	6 463	556 163
2004 07	13 765	9 592	23 079	67 146	137 965	79 693	17 804	58 272	5 950	557 733
2004 08	11 929	9 353	22 413	69 236	137 550	78 642	18 625	58 908	6 053	559 359
2004 09	13 765	9 767	22 172	69 710	139 728	81 011	18 401	58 716	6 060	562 106
2004 10	14 195	9 435	23 997	63 419	137 750	79 996	19 458	57 753	5 823	563 378
2004 11	13 370	9 555	27 794	62 795	137 947	80 793	18 665	57 154	5 685	565 609
2004 12	14 807	9 327	19 126	61 567	132 735	74 983	19 111	57 752	5 366	569 811
2005 01	11 945	9 298	26 045	63 599	136 525	78 166	18 835	58 359	5 427	572 615
2005 02	12 912	10 433	25 642	65 743	137 146	78 147	18 920	58 999	5 688	574 433
2005 03	14 145	11 208	23 543	64 722	140 176	80 734	19 276	59 442	5 236	576 804
2005 04	<b>13 025</b>	<b>11 130</b>	<b>25 571</b>	<b>72 568</b>	<b>137 420</b>	<b>79 701</b>	<b>18 842</b>	<b>57 719</b>	<b>5 189</b>	<b>578 791</b>

<sup>1</sup> Ab Dezember 1996 Bilanzierung nach neuen Rechnungslegungsvorschriften der Eidgenössischen Bankenkommission (RRV-EBK). Daten vor Dezember 1996, wo Verknüpfung sinnvoll und möglich, nach alten RRV-EBK.

Depuis décembre 1996, les bilans sont établis selon les nouvelles dispositions régissant l'établissement des comptes, arrêtées par la Commission fédérale des banques (DEC-CFB). Les données antérieures à décembre 1996, établies selon les anciennes DEC-CFB, sont indiquées là où un rapprochement est possible et judicieux.

<sup>2</sup> Bankstellen in der Schweiz und im Fürstentum Liechtenstein sowie die Filialen im Ausland. Nur Unternehmen, deren Bilanz- und Treuhandgeschäft mindestens 150 Millionen Franken beträgt.

Comptoirs juridiquement dépendants en Suisse, dans la Principauté de Liechtenstein et à l'étranger. Seules les banques dont la somme du bilan et les affaires fiduciaires dépassent 150 millions de francs entrent dans la statistique.

<sup>3</sup> 261 Banken im zuletzt ausgewiesenen Monat.  
261 banques au dernier mois indiqué.

<sup>4</sup> Die aktuellsten Werte der Inländischen Kreditentwicklung können aus technischen Gründen im Statistischen Monatsheft nicht mehr berücksichtigt werden. Sie finden diese voraus im Internet unter <http://dsbb.imf.org>. (Datenseite *Switzerland* des Internationalen Währungsfonds).

Pour des raisons techniques, les données les plus récentes sur les crédits à la clientèle suisse ne peuvent plus être prises en considération dans le Bulletin mensuel de statistiques économiques. Elles sont disponibles sur Internet sous <http://dsbb.imf.org>, page *Switzerland* du Fonds monétaire international.

Jahresende Monatsende	Handelsbestände in Wertschriften und Edelmetallen <sup>6</sup> Portefeuilles de titres et de métaux précieux destinés au négoce <sup>6</sup>	Finanzanlagen Immobilisations financières	Beteiligungen Participations	Sachanlagen <sup>7</sup> Immobilisations corporelles <sup>7</sup>		Rechnungsabgrenzungen Comptes de régularisation	Sonstige Aktiven Autres actifs	Nicht einbezahltes Gesellschaftskapital Capital social non libéré	Bilanzsumme Total du bilan	Nachrangige Forderungen Créances de rang subordonné	
				Total	davon / dont Liegen-schaften <sup>8</sup> Immeubles <sup>8</sup>						
		11	12	13	14	15	16	17	18	19	20

1995	129 289	.	15 357	<b>22 578</b>	22 578	.	.	68	<b>1 294 044</b>	.
1996	123 353	48 901	15 736	<b>21 498</b>	19 614	10 858	116 319	69	<b>1 471 397</b>	3 544
1997	159 504	55 225	15 356	<b>18 586</b>	15 977	12 566	180 203	62	<b>1 753 573</b>	3 667
1998	237 615	50 549	15 064	<b>19 651</b>	15 899	12 510	219 999	62	<b>2 023 346</b>	3 190
1999	249 746	56 118	18 228	<b>20 126</b>	15 449	9 479	178 265	61	<b>2 229 523</b>	4 247
2000	211 830	72 089	31 476	<b>20 441</b>	14 815	11 094	185 407	61	<b>2 107 939</b>	2 443
2001	218 688	87 135	34 401	<b>20 991</b>	14 820	10 858	210 370	61	<b>2 202 087</b>	3 195
2002	228 687	78 968	34 459	<b>19 881</b>	14 972	8 943	295 547	51	<b>2 233 641</b>	6 086
2003	270 308	91 061	39 068	<b>18 873</b>	14 819	10 033	163 388	51	<b>2 221 541</b>	5 176
2004	334 381	86 497	45 836	<b>18 290</b>	14 755	9 321	204 345	51	<b>2 484 720</b>	6 165
2004 04	329 822	92 701	40 814	<b>19 404</b>	14 847	11 696	176 372	51	<b>2 431 235</b>	6 621
2004 05	333 929	92 715	41 002	<b>19 294</b>	14 791	15 593	174 631	51	<b>2 440 108</b>	6 643
2004 06	327 486	85 095	41 591	<b>18 948</b>	14 845	9 724	164 147	51	<b>2 439 303</b>	6 626
2004 07	326 365	86 368	43 373	<b>18 938</b>	14 819	11 999	169 990	51	<b>2 455 639</b>	7 716
2004 08	327 414	87 003	42 772	<b>18 451</b>	14 793	17 596	175 477	51	<b>2 461 474</b>	6 435
2004 09	357 617	88 592	42 185	<b>18 341</b>	14 763	10 414	181 970	51	<b>2 523 371</b>	6 723
2004 10	351 283	87 109	42 508	<b>18 314</b>	14 744	12 632	197 137	51	<b>2 490 519</b>	6 933
2004 11	353 576	86 557	44 928	<b>18 262</b>	14 694	15 303	217 828	51	<b>2 554 328</b>	6 755
2004 12	334 381	86 497	45 836	<b>18 290</b>	14 755	9 321	204 345	51	<b>2 484 720</b>	6 165
2005 01	351 325	87 511	46 246	<b>18 271</b>	14 740	11 855	193 082	51	<b>2 540 331</b>	6 104
2005 02	348 663	86 015	46 346	<b>18 148</b>	14 638	13 898	193 118	27	<b>2 538 261</b>	5 885
2005 03	<b>352 250</b>	<b>86 769</b>	47 019	<b>18 096</b>	14 599	<b>10 199</b>	<b>198 444</b>	27	<b>2 642 691</b>	6 056
2005 04	<b>374 717</b>	<b>88 256</b>	<b>46 982</b>	<b>18 240</b>	<b>14 665</b>	<b>12 741</b>	<b>220 560</b>	<b>27</b>	<b>2 687 056</b>	<b>6 287</b>

1995	50 626	.	10 672	<b>21 873</b>	21 873	.	.	68	<b>778 106</b>	.
1996	34 519	22 894	10 156	<b>20 528</b>	18 994	5 635	35 164	69	<b>799 764</b>	1 293
1997	48 310	26 708	8 871	<b>17 808</b>	15 656	5 559	47 339	62	<b>846 948</b>	1 496
1998	57 304	25 078	8 144	<b>18 722</b>	15 563	5 047	47 322	62	<b>862 055</b>	1 457
1999	64 578	27 681	7 247	<b>19 247</b>	15 094	5 274	40 933	61	<b>932 414</b>	2 552
2000	50 643	29 383	7 669	<b>18 832</b>	14 552	6 393	40 546	61	<b>898 659</b>	980
2001	26 157	29 707	8 811	<b>19 302</b>	14 642	5 899	29 368	61	<b>887 176</b>	1 025
2002	18 841	31 057	10 344	<b>19 027</b>	14 827	5 187	30 787	51	<b>877 092</b>	1 592
2003	26 335	31 040	10 363	<b>18 228</b>	14 468	5 116	24 375	51	<b>901 101</b>	1 210
2004	33 939	26 046	10 667	<b>17 578</b>	14 340	4 752	47 641	51	<b>948 046</b>	1 068
2004 04	41 578	30 731	10 386	<b>18 761</b>	14 520	7 470	55 507	51	<b>969 016</b>	1 595
2004 05	34 189	32 027	10 468	<b>18 679</b>	14 471	10 433	53 845	51	<b>961 686</b>	1 607
2004 06	30 225	24 171	10 493	<b>18 247</b>	14 426	4 776	47 600	51	<b>945 851</b>	1 728
2004 07	30 369	25 316	10 898	<b>18 218</b>	14 406	6 564	47 804	51	<b>948 499</b>	1 689
2004 08	30 769	25 734	10 906	<b>17 749</b>	14 388	8 727	52 608	51	<b>956 383</b>	1 695
2004 09	31 318	26 723	10 893	<b>17 660</b>	14 357	6 047	52 514	51	<b>962 453</b>	1 544
2004 10	31 508	25 819	10 755	<b>17 656</b>	14 353	7 983	50 221	51	<b>956 167</b>	1 573
2004 11	32 259	25 865	10 795	<b>17 626</b>	14 316	9 994	56 523	51	<b>970 182</b>	1 562
2004 12	33 939	26 046	10 667	<b>17 578</b>	14 340	4 752	47 641	51	<b>948 046</b>	1 068
2005 01	35 578	25 521	10 656	<b>17 494</b>	14 299	7 299	52 994	51	<b>969 621</b>	1 131
2005 02	46 186	25 536	10 801	<b>17 384</b>	14 207	9 139	51 928	27	<b>987 311</b>	1 090
2005 03	37 954	25 465	10 781	<b>17 307</b>	14 152	<b>6 206</b>	<b>54 968</b>	27	<b>983 308</b>	1 324
2005 04	<b>54 087</b>	<b>25 523</b>	<b>10 802</b>	<b>17 383</b>	<b>14 219</b>	<b>8 164</b>	<b>61 984</b>	<b>27</b>	<b>1 016 475</b>	<b>1 216</b>

<sup>5</sup> Bis November 1996 Werte der Position *Kontokorrent-Kredite und Darlehen an öffentlich-rechtliche Körperschaften* nach alten RRV-EBK.  
Jusqu'en novembre 1996, les données du poste *Crédits en comptes courants et prêts à des collectivités de droit public* sont établies selon les anciennes DEC-CFB.

<sup>6</sup> Bis November 1996 Werte der Position *Wertschriften* nach alten RRV-EBK.  
Jusqu'en novembre 1996, les données du poste *Titres* sont établies selon les anciennes DEC-CFB.

<sup>7</sup> Ab Dezember 1996 *Liegenschaften* sowie weitere hier nicht separat ausgewiesene Unterpositionen.  
Le sous-poste *Immeubles* et d'autres sous-postes, qui ne sont pas mentionnés séparément, figurent dans ce poste depuis décembre 1996.

<sup>8</sup> Bis November 1996 Werte der Position *Bankgebäude* nach alten RRV-EBK.  
Jusqu'en novembre 1996, *Immeubles à l'usage de la banque* selon les anciennes DEC-CFB.

## Passiven / Passifs

Jahresende Monatsende	Verpflichtungen aus Geldmarktpapieren	Verpflichtungen gegenüber Banken Engagements envers les banques		Verpflichtungen gegenüber Kunden Engagements envers la clientèle			Übrige Verpflichtungen gegenüber Kunden Autres engagements envers la clientèle		Kassenobligationen	Anleihen und Pfandbriefdarlehen <sup>9</sup>	
		Engagements résultant de papiers monétaires	auf Sicht à vue	auf Zeit à terme	in Sparform sous forme d'épargne	in Anlageform sous forme de placements	Total	auf Sicht à vue			auf Zeit à terme
Fin d'année Fin de mois		21	22	23	24	25	26	27	28	29	30

### Passiven gegenüber dem In- und Ausland / Passifs en comptes suisses et étrangers

1995	.	31 771	220 842	188 469	64 385	252 854	97 362	266 805	75 827	91 157
1996	25 674	35 524	276 150	207 042	65 153	272 195	116 241	319 026	64 785	95 867
1997	55 014	40 980	347 598	214 917	73 557	288 474	135 007	364 802	54 700	114 270
1998	44 783	50 130	462 608	210 118	72 646	282 764	144 115	454 798	42 989	119 012
1999	75 333	39 732	583 421	211 138	75 527	286 665	169 618	520 666	33 500	137 493
2000	54 055	46 240	556 310	192 763	74 274	267 038	162 427	450 009	34 687	141 015
2001	76 484	61 879	535 724	191 991	79 170	271 161	174 851	478 885	35 634	172 724
2002	47 649	44 500	514 838	220 515	85 265	305 780	191 398	429 875	36 312	178 819
2003	56 863	74 654	566 445	245 137	95 925	341 062	261 745	371 130	30 348	158 707
2004	89 245	71 527	655 329	255 080	93 926	349 007	256 402	435 102	27 895	178 861
2004 04	107 112	87 555	623 642	250 514	95 696	346 210	293 990	383 632	28 862	163 960
2004 05	96 059	83 797	649 620	250 823	95 834	346 657	287 798	378 415	28 576	166 389
2004 06	89 396	85 226	661 808	249 444	94 384	343 828	279 013	395 166	28 349	170 948
2004 07	102 818	87 271	635 278	249 605	93 396	343 001	274 694	414 362	28 023	178 607
2004 08	94 615	86 137	628 365	250 545	93 345	343 890	270 104	425 592	27 874	179 320
2004 09	91 314	88 595	687 979	250 339	92 174	342 513	269 506	437 123	27 663	180 194
2004 10	98 182	86 070	660 156	250 297	91 992	342 289	267 453	414 609	27 452	178 121
2004 11	96 062	98 332	700 688	251 204	93 941	345 145	268 630	398 107	27 478	176 514
2004 12	89 245	71 527	655 329	255 080	93 926	349 007	256 402	435 102	27 895	178 861
2005 01	92 731	85 072	682 662	256 510	94 983	351 492	275 929	426 716	27 730	181 560
2005 02	89 676	84 072	684 499	257 877	96 671	354 548	275 641	420 096	27 605	180 902
2005 03	112 613	82 267	739 259	257 611	95 648	353 259	273 861	449 718	27 518	182 851
2005 04	<b>122 091</b>	<b>86 107</b>	<b>743 175</b>	<b>258 420</b>	<b>96 832</b>	<b>355 252</b>	<b>269 829</b>	<b>457 637</b>	<b>27 608</b>	<b>183 710</b>

### Passiven gegenüber dem Inland / Passifs en comptes suisses

1995	.	10 359	66 572	178 919	59 138	238 057	67 172	132 111	75 268	.
1996	1 445	9 577	77 225	196 060	59 203	255 263	76 442	144 676	64 785	84 055
1997	1 434	12 287	89 849	203 421	67 056	270 477	88 602	146 631	54 700	82 587
1998	1 757	15 881	101 517	198 484	65 905	264 389	95 748	166 377	42 989	84 587
1999	769	12 579	120 578	199 612	68 403	268 015	106 391	225 726	33 500	89 538
2000	926	15 726	119 925	182 356	67 561	249 917	103 179	151 376	34 687	93 507
2001	785	20 807	114 296	181 805	72 176	253 980	110 368	148 112	35 634	93 432
2002	866	12 335	113 513	209 117	77 436	286 553	123 029	124 617	36 312	93 797
2003	3 173	20 039	112 447	232 457	86 815	319 272	168 071	92 993	30 348	89 082
2004	2 017	17 687	118 294	242 003	84 729	326 731	155 371	117 150	27 895	90 639
2004 04	2 842	24 398	111 494	237 595	86 438	324 033	180 587	93 115	28 862	89 879
2004 05	3 337	25 091	115 754	237 883	86 690	324 573	178 505	91 978	28 576	89 962
2004 06	1 810	22 917	128 785	236 416	85 352	321 768	172 613	98 784	28 349	90 620
2004 07	1 757	22 918	123 366	236 684	84 297	320 982	167 890	101 264	28 023	91 537
2004 08	1 741	22 138	123 096	237 612	84 379	321 991	165 664	104 722	27 874	89 609
2004 09	1 650	23 218	116 036	237 424	83 237	320 661	161 435	107 883	27 663	88 906
2004 10	1 662	23 463	113 522	237 369	83 103	320 472	162 319	109 389	27 452	90 751
2004 11	1 989	28 084	121 083	238 294	84 793	323 087	162 280	112 855	27 478	90 368
2004 12	2 017	17 687	118 294	242 003	84 729	326 731	155 371	117 150	27 895	90 639
2005 01	2 065	25 217	121 184	243 450	85 647	329 097	167 428	119 451	27 730	90 842
2005 02	2 287	26 019	120 981	244 841	87 223	332 064	<b>165 764</b>	<b>114 391</b>	27 605	90 377
2005 03	2 382	22 008	133 416	244 586	86 157	330 743	163 407	124 727	27 518	90 312
2005 04	<b>3 286</b>	<b>26 750</b>	<b>128 769</b>	<b>245 336</b>	<b>87 284</b>	<b>332 619</b>	<b>157 991</b>	<b>153 897</b>	<b>27 608</b>	<b>89 580</b>

<sup>9</sup> Vor Dezember 1996 Anleihen und Pfandbriefdarlehen nur insgesamt verfügbar (keine Unterteilung in In- und Ausland).  
Avant décembre 1996, les Prêts des centrales d'émission de lettres de gage et emprunts n'étaient pas ventilés en comptes suisses et étrangers.



Jahresende Monatsende	Rechnungs- abgrenzung	Sonstige Passiven	Wertberich- tigungen und Rückstel- lungen <sup>10</sup>	Reserven für allgemeine Bankrisiken	Gesellschafts- kapital	Reserven	Gewinn/ Verlust- Vortrag	Bilanzsumme	Nachrangige Verpflich- tungen
Fin d'année Fin de mois	Comptes de régularisation	Autres passifs	Correctifs de valeurs et provisions <sup>10</sup>	Réserves pour risques bancaires généraux	Capital social	Réserves	Bénéfice/ perte reporté	Total du bilan	Engagements de rang subordonné
	31	32	33	34	35	36	37	38	39

1995	.	.	.	.	28 605	51 277	.	1 294 044	.
1996	16 144	125 917	32 373	8 165	28 463	53 101	1 774	1 471 397	20 783
1997	15 396	208 486	40 835	8 551	30 346	47 639	1 475	1 753 573	24 006
1998	19 725	271 167	40 344	8 712	28 145	51 818	2 237	2 023 346	24 583
1999	19 253	228 083	40 124	9 253	29 115	54 078	3 190	2 229 523	27 276
2000	23 281	229 330	29 441	10 349	29 462	68 736	5 559	2 107 939	32 584
2001	21 444	225 444	24 748	10 647	29 831	76 234	6 397	2 202 087	38 488
2002	17 659	314 631	25 487	11 618	28 052	80 251	6 771	2 233 641	31 819
2003	17 325	195 686	22 965	12 500	27 969	78 067	6 075	2 221 541	30 259
2004	18 249	253 441	21 453	14 480	27 991	77 200	8 539	2 484 720	29 105
2004 04	16 135	225 786	23 297	12 721	27 923	81 093	9 317	2 431 235	29 646
2004 05	15 905	233 105	23 375	12 695	27 846	81 038	8 833	2 440 108	29 074
2004 06	17 525	218 969	22 900	13 080	27 820	76 524	8 751	2 439 303	29 005
2004 07	17 862	224 647	22 917	13 031	27 841	76 555	8 735	2 455 639	28 926
2004 08	21 797	235 223	22 782	13 086	27 838	76 531	8 319	2 461 474	29 451
2004 09	19 102	231 130	22 372	13 081	27 909	76 577	8 312	2 523 371	30 995
2004 10	19 697	247 724	23 091	13 093	27 842	76 506	8 234	2 490 519	30 389
2004 11	20 786	273 405	22 650	13 214	27 862	76 982	8 472	2 554 328	29 253
2004 12	18 249	253 441	21 453	14 480	27 991	77 200	8 539	2 484 720	29 105
2005 01	19 192	240 843	21 456	14 602	28 029	78 033	14 284	2 540 331	29 636
2005 02	16 115	249 068	21 406	14 681	28 032	77 809	14 112	2 538 261	27 834
2005 03	<b>18 819</b>	<b>248 252</b>	<b>21 924</b>	14 685	27 965	78 322	11 380	<b>2 642 691</b>	29 229
2005 04	<b>17 791</b>	<b>267 041</b>	<b>21 644</b>	<b>14 670</b>	<b>27 989</b>	<b>81 886</b>	<b>10 627</b>	<b>2 687 056</b>	<b>29 930</b>

1995	.	.	.	.	28 605	51 277	.	846 743	.
1996	9 889	43 081	30 803	8 150	28 463	53 101	1 815	888 769	14 482
1997	10 208	63 330	38 627	8 499	30 346	47 639	1 475	946 690	13 688
1998	10 203	71 239	37 147	8 668	28 145	51 818	2 075	982 538	12 785
1999	10 777	65 489	36 685	9 198	29 115	54 078	2 627	1 065 065	12 614
2000	11 974	64 813	26 123	10 277	29 462	68 736	4 376	985 005	12 436
2001	11 967	47 487	23 497	10 559	29 831	76 234	4 736	981 726	10 819
2002	9 032	53 066	24 174	11 538	28 052	80 251	5 055	1 002 190	9 954
2003	9 347	48 773	22 307	12 422	27 969	78 067	5 351	1 039 662	8 404
2004	10 228	75 848	20 277	14 345	27 991	77 200	7 340	1 089 016	8 608
2004 04	9 594	72 897	22 462	12 621	27 923	81 093	7 154	1 088 955	8 408
2004 05	9 955	71 143	22 548	12 598	27 846	81 038	6 745	1 089 648	8 317
2004 06	10 230	69 255	22 038	12 982	27 820	76 524	6 681	1 091 176	8 515
2004 07	10 395	66 918	22 024	12 931	27 841	76 555	7 248	1 081 648	8 530
2004 08	11 048	74 285	21 883	12 949	27 838	76 531	6 863	1 088 233	8 619
2004 09	11 735	76 870	21 305	12 944	27 909	76 577	6 894	1 081 689	8 618
2004 10	12 048	77 039	22 034	12 961	27 842	76 506	6 883	1 084 343	8 613
2004 11	12 754	81 644	21 630	13 084	27 862	76 982	7 212	1 108 392	8 705
2004 12	10 228	75 848	20 277	14 345	27 991	77 200	7 340	1 089 016	8 608
2005 01	10 797	70 553	20 072	14 424	28 029	78 033	12 118	1 117 040	8 590
2005 02	9 655	76 473	20 095	14 506	28 032	77 809	12 006	1 118 063	8 347
2005 03	<b>11 264</b>	<b>74 218</b>	20 660	14 515	27 965	78 322	9 234	<b>1 130 689</b>	8 215
2005 04	<b>9 731</b>	<b>81 270</b>	<b>20 418</b>	<b>14 526</b>	<b>27 989</b>	<b>81 886</b>	<b>8 538</b>	<b>1 164 860</b>	<b>8 017</b>

<sup>10</sup> Ab Dezember 1997 inkl. Schwankungsreserve für Kreditrisiken.  
Depuis décembre 1997, y compris réserve pour fluctuations de risques de crédit.

## D12 Bankbilanzen nach Währungen Bilans bancaires – Ventilation selon la monnaie

Unternehmung <sup>1</sup> / Maison mère <sup>1</sup>  
In Millionen Franken / En millions de francs

Jahresende Monatsende	CHF	USD	EUR <sup>2</sup>	DEM <sup>3</sup>	Übrige Währungen <sup>4</sup>	Edelmetalle	Leih- und Repogeschäfte <sup>5</sup>	Bilanzsumme
Fin d'année Fin de mois					Autres monnaies <sup>4</sup>	Métaux précieux	Prêts et pensions de titres <sup>5</sup>	Total du bilan
	1	2	3	4	5	6	7	8

### Aktiven gegenüber dem In- und Ausland / Actifs en comptes suisses et étrangers

1995	820 340	209 534	.	53 313	172 184	10 872	27 800	1 294 044
1996	837 538	265 678	.	49 616	251 777	13 740	53 050	1 471 397
1997	872 364	386 740	.	54 837	356 100	11 789	71 743	1 753 573
1998	883 571	361 348	.	78 965	526 676	14 174	158 611	2 023 346
1999	932 930	476 497	201 850	12 941	346 956	15 152	256 136	2 229 523
2000	926 324	597 564	198 440	7 516	367 864	12 138	5 608	2 107 939
2001	917 291	625 398	242 357	2 420	400 654	12 933	3 454	2 202 087
2002	961 455	553 048	271 587	.	430 886	15 504	1 159	2 233 641
2003	967 076	628 097	291 271	.	314 540	18 788	1 769	2 221 541
2004	1 004 963	722 040	320 877	.	394 108	18 526	24 208	2 484 720
2004 04	1 020 335	708 498	316 211	.	353 262	21 450	11 480	2 431 235
2004 05	1 012 173	713 356	325 962	.	355 528	21 101	11 991	2 440 108
2004 06	999 507	728 991	328 486	.	347 516	23 446	11 356	2 439 303
2004 07	998 571	760 759	317 244	.	347 366	20 816	10 882	2 455 639
2004 08	1 007 633	743 432	319 889	.	356 098	21 637	12 785	2 461 474
2004 09	1 009 236	748 180	336 621	.	394 215	22 017	13 104	2 523 371
2004 10	1 014 379	747 574	316 798	.	381 500	19 389	10 878	2 490 519
2004 11	1 034 168	765 855	325 059	.	400 253	19 381	9 612	2 554 328
2004 12	1 004 963	722 040	320 877	.	394 108	18 526	24 208	2 484 720
2005 01	1 019 797	756 621	322 513	.	397 861	18 542	24 997	2 540 331
2005 02	1 031 291	747 265	327 203	.	386 460	17 684	28 357	2 538 261
2005 03	<b>1 026 418</b>	798 144	357 290	.	413 258	19 212	28 371	<b>2 642 691</b>
2005 04	<b>1 047 125</b>	<b>792 384</b>	<b>352 027</b>	.	<b>436 500</b>	<b>19 641</b>	<b>39 379</b>	<b>2 687 056</b>

### Passiven gegenüber dem In- und Ausland / Passifs en comptes suisses et étrangers

1995	824 632	208 624	.	56 410	151 985	15 218	37 176	1 294 044
1996	856 676	275 594	.	58 257	203 393	17 764	59 713	1 471 397
1997	890 838	412 907	.	59 886	269 365	18 895	101 685	1 753 573
1998	903 614	385 118	.	61 827	384 252	16 824	271 712	2 023 346
1999	931 671	472 828	166 259	14 426	310 509	18 126	330 131	2 229 523
2000	949 780	606 281	185 057	9 200	336 826	15 737	14 258	2 107 939
2001	960 702	668 516	236 596	1 359	316 643	15 810	3 820	2 202 087
2002	1 002 594	567 060	266 307	.	382 587	14 025	1 068	2 233 641
2003	1 005 000	597 853	308 147	.	292 752	17 090	701	2 221 541
2004	1 025 270	704 687	347 159	.	366 466	18 477	22 663	2 484 720
2004 04	1 041 679	668 437	331 649	.	359 108	19 575	10 787	2 431 235
2004 05	1 035 120	671 887	337 400	.	364 200	19 988	11 512	2 440 108
2004 06	1 029 882	680 802	345 996	.	351 171	20 994	10 458	2 439 303
2004 07	1 021 002	700 585	342 049	.	361 778	20 498	9 729	2 455 639
2004 08	1 026 301	689 964	336 969	.	374 133	22 468	11 638	2 461 474
2004 09	1 037 747	725 607	358 711	.	366 861	22 481	11 964	2 523 371
2004 10	1 039 873	719 160	339 758	.	361 727	20 205	9 795	2 490 519
2004 11	1 060 711	729 520	354 868	.	380 832	19 883	8 513	2 554 328
2004 12	1 025 270	704 687	347 159	.	366 466	18 477	22 663	2 484 720
2005 01	1 051 283	713 360	351 515	.	381 778	19 088	23 307	2 540 331
2005 02	<b>1 058 641</b>	<b>697 699</b>	<b>355 708</b>	.	<b>381 198</b>	19 078	25 938	2 538 261
2005 03	<b>1 055 090</b>	755 578	382 492	.	403 556	19 497	26 479	<b>2 642 691</b>
2005 04	<b>1 063 122</b>	<b>750 790</b>	<b>392 815</b>	.	<b>422 884</b>	<b>20 539</b>	<b>36 905</b>	<b>2 687 056</b>

<sup>1</sup> 261 Banken im zuletzt ausgewiesenen Monat.  
261 banques au dernier mois indiqué.

<sup>2</sup> Inklusive die anderen Währungen der Staaten des Euro-Währungsgebietes.  
Y compris les monnaies nationales des Etats participant à la zone euro.

<sup>3</sup> Ab März 1999 als *davon-Position* des Euro.  
Depuis mars 1999, sous une position *dont* de l'euro.

<sup>4</sup> Ende 1992 und 1993 inklusive Leihgeschäfte.  
A fin 1992 et 1993, y compris les prêts de titres.

<sup>5</sup> Wertpapierleihgeschäfte, Leihgeschäfte mit «Commodities» und nicht-monetäre Forderungen bzw. Verpflichtungen aus dem Repogeschäft.  
Prêts de titres, prêts de «commodities» et créances et engagements non monétaires résultant de pensions de titres.

# D13: Bankbilanzen nach Währungen Bilans bancaires – Ventilation selon la monnaie

Inländische Bankstellen<sup>1</sup> / Comptoirs en Suisse<sup>1</sup>

In Millionen Franken / En millions de francs

Jahresende Monatsende	CHF	USD	EUR <sup>2</sup>	DEM <sup>3</sup>	Übrige Währungen <sup>4</sup>	Edelmetalle	Leih- und Repogeschäfte <sup>5</sup>	Bilanzsumme
Fin d'année Fin de mois					Autres monnaies <sup>4</sup>	Métaux précieux	Prêts et pensions de titres <sup>5</sup>	Total du bilan
	1	2	3	4	5	6	7	8

## Aktiven gegenüber dem In- und Ausland / Actifs en comptes suisses et étrangers

1995	806 113	90 847	.	31 071	56 078	10 946	20 287	1 015 341
1996	842 257	136 555	.	34 543	88 212	13 440	36 612	1 151 618
1997	888 711	185 851	.	38 376	123 232	11 180	53 927	1 301 278
1998	881 794	171 538	.	50 049	171 900	12 121	80 243	1 367 646
1999	944 051	283 605	124 327	7 483	173 750	14 278	130 169	1 670 180
2000	931 458	324 623	139 775	3 591	241 903	10 950	5 608	1 654 318
2001	934 409	308 998	150 324	965	211 583	12 749	3 454	1 621 518
2002	979 650	341 525	164 161	.	149 702	13 325	1 159	1 649 522
2003	987 471	328 898	192 195	.	133 061	15 234	1 769	1 658 628
2004	1 014 635	350 893	181 586	.	125 077	14 811	24 201	1 711 202
2004 04	1 029 671	364 054	198 752	.	149 700	16 696	11 415	1 770 290
2004 05	1 024 558	355 711	202 958	.	149 167	15 660	11 928	1 759 981
2004 06	1 011 756	364 341	199 923	.	149 109	16 788	11 295	1 753 211
2004 07	1 011 313	396 303	182 738	.	150 627	15 186	10 851	1 767 019
2004 08	1 017 169	390 104	180 229	.	121 492	14 441	12 748	1 736 182
2004 09	1 017 198	345 547	182 065	.	139 441	14 789	13 104	1 712 145
2004 10	1 022 400	360 921	172 554	.	126 982	13 862	10 878	1 707 595
2004 11	1 046 209	359 763	182 605	.	133 639	14 624	9 612	1 746 452
2004 12	1 014 635	350 893	181 586	.	125 077	14 811	24 201	1 711 202
2005 01	1 026 852	377 056	187 214	.	128 764	14 991	24 990	1 759 867
2005 02	1 036 825	398 918	186 101	.	115 190	14 357	27 796	1 779 187
2005 03	<b>1 033 179</b>	354 385	206 585	.	127 166	15 613	27 774	<b>1 764 703</b>
2005 04	<b>1 054 801</b>	<b>375 281</b>	<b>206 768</b>	.	<b>132 395</b>	<b>15 962</b>	<b>38 850</b>	<b>1 824 059</b>

## Passiven gegenüber dem In- und Ausland / Passifs en comptes suisses et étrangers

1995	810 785	79 325	.	32 175	52 639	12 949	27 467	1 015 341
1996	853 786	135 630	.	38 346	66 248	14 942	42 666	1 151 618
1997	909 873	188 322	.	38 954	78 473	16 552	69 104	1 301 278
1998	920 847	196 196	.	39 778	92 052	13 747	105 025	1 367 646
1999	960 410	277 435	112 012	8 526	118 172	16 983	185 170	1 670 180
2000	964 027	327 488	124 867	5 869	208 866	14 811	14 258	1 654 318
2001	974 494	344 718	149 415	477	133 324	15 746	3 820	1 621 518
2002	1 012 581	351 622	169 316	.	100 879	14 055	1 068	1 649 522
2003	1 018 574	308 856	220 707	.	96 158	13 633	701	1 658 628
2004	1 027 092	352 027	225 512	.	69 158	14 756	22 656	1 711 202
2004 04	1 047 815	343 500	227 589	.	125 685	14 977	10 722	1 770 290
2004 05	1 037 211	336 624	233 671	.	126 261	14 767	11 449	1 759 981
2004 06	1 030 458	351 793	226 617	.	119 548	14 397	10 397	1 753 211
2004 07	1 023 564	370 955	228 009	.	119 958	14 836	9 698	1 767 019
2004 08	1 027 721	377 210	216 228	.	88 151	15 272	11 601	1 736 182
2004 09	1 035 616	359 147	213 358	.	76 810	15 272	11 941	1 712 145
2004 10	1 039 620	353 105	218 407	.	72 018	14 682	9 761	1 707 595
2004 11	1 061 939	356 097	232 133	.	72 377	15 456	8 448	1 746 452
2004 12	1 027 092	352 027	225 512	.	69 158	14 756	22 656	1 711 202
2005 01	1 050 554	362 229	237 444	.	70 897	15 526	23 217	1 759 867
2005 02	<b>1 060 357</b>	<b>373 073</b>	<b>236 344</b>	.	<b>67 819</b>	15 753	25 841	1 779 187
2005 03	<b>1 055 601</b>	353 563	241 935	.	71 296	15 896	26 412	<b>1 764 703</b>
2005 04	<b>1 062 411</b>	<b>384 597</b>	<b>253 865</b>	.	<b>69 585</b>	<b>16 808</b>	<b>36 793</b>	<b>1 824 059</b>

<sup>1</sup> 261 Banken im zuletzt ausgewiesenen Monat.  
261 banques au dernier mois indiqué.

<sup>2</sup> Inklusive die anderen Währungen der Staaten des Euro-Währungsgebietes.  
Y compris les monnaies nationales des Etats participant à la zone euro.

<sup>3</sup> Ab März 1999 als *davon-Position* des Euro.  
Depuis mars 1999, sous une position *dont* de l'euro.

<sup>4</sup> Ende 1992 und 1993 inklusive Leihgeschäfte.  
A fin 1992 et 1993, y compris les prêts de titres.

<sup>5</sup> Wertpapierleihgeschäfte, Leihgeschäfte mit «Commodities» und nicht-monetäre Forderungen bzw. Verpflichtungen aus dem Repogeschäft.  
Prêts de titres, prêts de «commodities» et créances et engagements non monétaires résultant de pensions de titres.

## D2 Bankbilanzen: Kredite<sup>1</sup> Bilans bancaires: Crédits<sup>1</sup>

Unternehmung / Maison mère

Veränderung gegenüber dem entsprechenden Vorjahresmonat / Variation par rapport au mois correspondant de l'année précédente

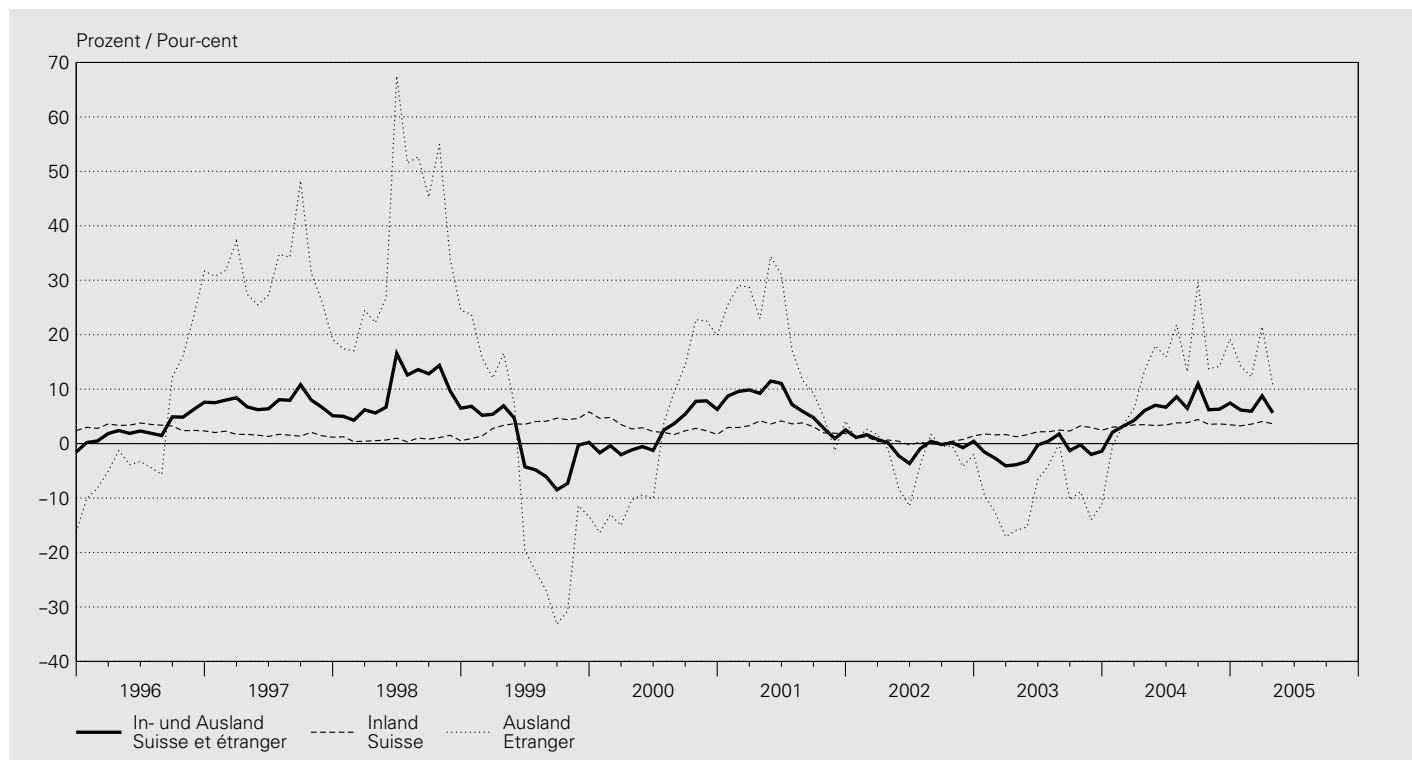

In Millionen Franken / En millions de francs

Jahresende Monatsende  Fin d'année Fin de mois	Inland Suisse					Ausland Etranger					Insgesamt (5 + 10)
	Kantonal- banken	Gross- banken	Regional- banken	Übrige Banken- gruppen	Total (1 bis 4) (1 à 4)	Kantonal- banken	Gross- banken	Auslän- disch beherrschte Banken	Übrige Banken- gruppen	Total (6 bis 9) (6 à 9)	Total des crédits (5 + 10)
	Banques cantonales	Grandes banques	Banques régionales	Autres catégories de banques		Banques cantonales	Grandes banques	Banques en mains étrangères	Autres catégories de banques		
	1	2	3	4	5	6	7	8	9	10	11
1995	203 831	253 617	56 713	58 154	572 315	2 720	88 407	20 587	13 675	125 389	697 704
1996	206 783	258 543	57 580	62 737	585 643	3 099	121 402	23 845	16 777	165 123	750 766
1997	211 462	254 909	58 097	68 042	592 510	3 105	147 791	27 330	18 512	196 738	789 248
1998	218 112	250 199	60 012	67 316	595 639	3 054	197 036	27 924	16 910	244 924	840 563
1999	224 413	259 882	62 163	83 885	630 343	4 076	150 138	38 880	19 103	212 197	842 540
2000	229 760	250 138	63 639	97 469	641 006	4 454	186 669	40 421	22 830	254 374	895 380
2001	233 430	253 152	64 660	101 847	653 089	4 463	198 612	40 050	21 784	264 909	917 998
2002	234 711	243 599	65 885	118 132	662 327	4 332	193 929	41 324	20 088	259 673	922 000
2003	235 853	245 769	66 978	129 992	678 592	3 485	162 501	45 831	18 776	230 593	909 185
2004	239 510	252 380	68 777	141 324	701 991	3 019	202 000	49 808	20 059	274 886	976 877
2004 04	236 753	252 041	67 655	134 149	690 598	3 394	192 327	49 850	22 224	267 795	958 393
2004 05	236 646	252 617	67 744	134 117	691 124	3 272	195 000	48 941	21 430	268 643	959 767
2004 06	238 166	254 369	67 974	134 865	695 374	3 198	201 453	49 339	20 946	274 936	970 310
2004 07	237 981	254 189	67 914	135 010	695 094	3 222	222 613	49 587	20 770	296 192	991 286
2004 08	238 296	254 432	68 099	135 539	696 366	3 250	224 342	49 522	20 653	297 767	994 133
2004 09	239 227	257 202	68 337	136 491	701 257	3 260	232 363	50 017	20 848	306 488	1 007 745
2004 10	239 194	255 964	68 493	136 730	700 381	3 182	201 218	49 220	20 637	274 257	974 638
2004 11	239 653	256 204	68 666	137 461	701 984	3 085	195 363	48 222	20 360	267 030	969 014
2004 12	239 510	252 380	68 777	141 324	701 991	3 019	202 000	49 808	20 059	274 886	976 877
2005 01	240 261	255 373	68 780	144 110	708 524	3 071	204 503	53 053	21 495	282 122	990 646
2005 02	241 255	256 638	68 806	144 208	710 907	3 032	209 637	53 874	21 253	287 796	998 703
2005 03	241 976	259 454	69 032	146 012	716 474	2 914	228 820	55 879	22 352	309 965	1 026 439
2005 04	<b>241 843</b>	<b>259 347</b>	<b>69 223</b>	<b>145 385</b>	<b>715 798</b>	<b>2 990</b>	<b>216 594</b>	<b>55 490</b>	<b>21 632</b>	<b>296 706</b>	<b>1 012 504</b>

<sup>1</sup> Summe aus Forderungen gegenüber Kunden und Hypothekarforderungen gemäss Monatsbilanzstatistik, im aktuellen Monat 261 Banken. Ohne Edelmetalle, Leih- und Repogeschäfte.

Total des Créances sur la clientèle et des Créances hypothécaires, selon la statistique des bilans mensuels, dans les bilans de 261 banques au dernier mois indiqué. Sans les métaux précieux, les prêts et pensions de titres.

### D3 Bewilligte und beanspruchte inländische Kredite<sup>1</sup> Crédits en Suisse – Limites et montants utilisés<sup>1</sup>

Inländische Bankstellen / Comptoirs en Suisse

Veränderung gegenüber dem entsprechenden Vorjahresmonat und Anteil unbenützter Limiten

Variation par rapport au mois correspondant de l'année précédente et part non utilisée en pour-cent du total des limites

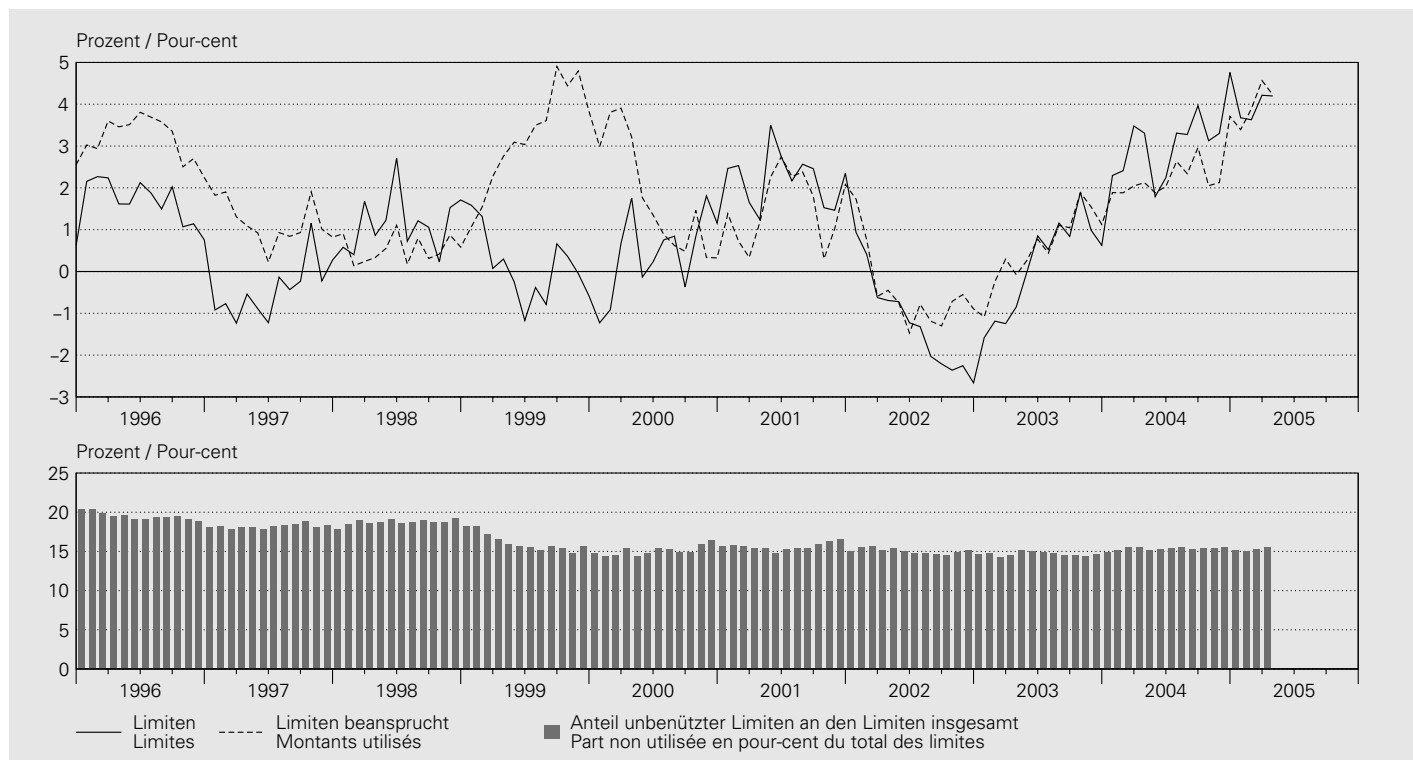

### Kredite an im Inland domizilierte Schuldner / Crédits à des débiteurs domiciliés en Suisse

In Millionen Franken / En millions de francs

Jahresende Monatsende	Baukredite Crédits de construction		Hypothekarforderungen <sup>2</sup> Créances hypothécaires <sup>2</sup>		Übrige Kredite Autres crédits		Total Kredite Total des crédits	
	bewilligt limites	beansprucht montants utilisés	bewilligt limites	beansprucht montants utilisés	bewilligt limites	beansprucht montants utilisés	bewilligt limites	beansprucht montants utilisés
Fin d'année Fin de mois	1	2	3	4	5	6	7	8
1995	29001	16449	408994	395987	252354	140097	690530	552560
1996	24379	13834	423473	411327	247796	139782	695749	564962
1997	20050	11692	439262	423831	238334	134083	697645	569606
1998	17838	10054	451114	432649	240632	130220	709584	572923
1999	15783	8634	451940	442891	237727	143358	705450	594883
2000	15042	8021	452564	442891	245989	145906	713596	596818
2001	15039	7211	473132	455849	242198	146181	730369	609242
2002	12935	6316	484840	470312	213155	127169	710930	603797
2003	12182	5306	505825	489388	197371	115903	715378	610597
2004	13564	5299	531834	516617	204034	111324	749432	633240
2004 04	12569	5103	512415	496362	208432	118252	733416	619717
2004 05	12487	5052	514200	497666	202911	116841	729598	619559
2004 06	12505	5029	517039	500050	205144	117935	734688	623015
2004 07	12872	4878	517974	501389	205011	116140	735856	622407
2004 08	12974	4903	520591	502774	204586	116067	738151	623744
2004 09	12748	4868	519674	505209	209120	118093	741542	628170
2004 10	13038	4984	520625	506179	207169	115963	740833	627127
2004 11	13033	5112	522474	508148	206890	115060	742397	628320
2004 12	13564	5299	531834	516617	204034	111324	749432	633240
2005 01	13345	5072	533768	519646	205684	114194	752798	638912
2005 02	12858	4924	534591	521451	207385	115587	754834	641961
2005 03	13066	4919	538229	523470	211516	118530	762811	646919
2005 04	<b>13194</b>	<b>4830</b>	<b>540313</b>	<b>525029</b>	<b>210690</b>	<b>116046</b>	<b>764196</b>	<b>645904</b>

<sup>1</sup> Gemäss Kreditstatistik; inländische Bankstellen, im aktuellen Monat 122 Banken, vgl. Bankenstatistisches Monatsheft, Seite 74 ff. Selon la statistique des crédits; comptoirs en Suisse de 122 banques au dernier mois indiqué (voir Bulletin mensuel de statistiques bancaires, pages 74 ss).

<sup>2</sup> Umfasst: Hypothekaranlagen sowie feste Vorschüsse gegen hypothekarische Deckung. Les placements hypothécaires ainsi que les avances et prêts à terme fixe garantis par hypothèque.

## D4 Treuhandgeschäfte Opérations fiduciaires

Unternehmung <sup>1,2</sup> / Maison mère <sup>1,2</sup>

### Insgesamt / Total

In Millionen Franken / En millions de francs

Jahresende Monatsende	CHF	USD	EUR <sup>3</sup>	DEM <sup>4</sup>	Übrige Währungen	Edelmetalle	Total
Fin d'année Fin de mois					Autres monnaies	Métaux précieux	
	1	2	3	4	5	6	7

### Gegenüber dem In- und Ausland / En comptes suisses et étrangers

1995	33 365	127 929	.	.	31 193	57 306	229	250 022
1996	32 671	169 214	.	.	32 683	69 071	222	303 861
1997	34 120	207 436	.	.	31 638	70 512	193	343 899
1998	29 409	201 397	.	.	35 238	71 656	181	337 882
1999	28 086	229 503	84 872	.	7 074	33 412	190	376 063
2000	38 603	247 555	100 055	100 055	3 802	32 438	189	418 839
2001	41 131	231 639	106 388	106 388	23	33 568	184	412 910
2002	28 264	182 601	103 106	103 106	.	32 005	59	346 034
2003	13 466	160 787	106 163	106 163	.	34 619	63	315 098
2004	17 698	157 939	104 271	104 271	.	39 088	74	319 071
2004 04	13 464	164 080	105 743	105 743	.	37 427	81	320 794
2004 05	13 534	155 497	103 671	103 671	.	37 294	56	310 052
2004 06	13 977	157 430	101 317	101 317	.	37 573	57	310 354
2004 07	14 850	164 391	103 096	103 096	.	39 188	58	321 582
2004 08	14 959	164 850	103 958	103 958	.	39 271	66	323 104
2004 09	15 570	163 334	103 782	103 782	.	40 181	66	322 933
2004 10	17 111	161 565	101 554	101 554	.	39 525	62	319 817
2004 11	17 260	157 072	101 650	101 650	.	39 030	58	315 069
2004 12	17 698	157 939	104 271	104 271	.	39 088	74	319 071
2005 01	17 828	164 319	106 434	106 434	.	40 543	86	329 210
2005 02	18 366	159 971	103 769	103 769	.	39 974	76	322 158
2005 03	19 090	166 024	101 856	101 856	.	40 497	69	327 534
2005 04	<b>18 405</b>	<b>167 126</b>	<b>102 553</b>	<b>102 553</b>	.	<b>42 165</b>	<b>73</b>	<b>330 321</b>

Unternehmung<sup>1,2</sup> / Maison mère<sup>1,2</sup>  
**Treuhandaktiven / Actifs à titre fiduciaire**  
 In Millionen Franken / En millions de francs

Jahresende Monatsende	CHF	USD	EUR <sup>3</sup>	DEM <sup>4</sup>	Übrige Währungen	Edelmetalle	Total
Fin d'année Fin de mois					Autres monnaies	Métaux précieux	
	1	2	3	4	5	6	7

**Gegenüber dem Inland / En comptes suisses**

1995	2 213	152	.	.	112	102	109	2 688
1996	2 086	267	.	.	75	159	84	2 671
1997	2 454	224	.	.	134	158	76	3 046
1998	2 080	228	.	.	64	256	63	2 691
1999	2 106	912	355	.	25	118	72	3 562
2000	2 104	1 591	745	.	27	108	67	4 615
2001	1 816	458	218	.	0	67	70	2 628
2002	1 601	259	203	.	.	29	59	2 151
2003	1 353	705	604	.	.	76	63	2 801
2004	1 889	367	209	.	.	30	56	2 551
2004 04	1 388	380	364	.	.	61	57	2 250
2004 05	1 380	367	343	.	.	70	56	2 216
2004 06	1 382	359	294	.	.	101	56	2 192
2004 07	1 361	348	288	.	.	77	57	2 131
2004 08	1 377	327	304	.	.	93	59	2 160
2004 09	1 366	326	239	.	.	142	59	2 132
2004 10	1 927	319	295	.	.	71	58	2 670
2004 11	1 929	323	352	.	.	60	58	2 722
2004 12	1 889	367	209	.	.	30	56	2 551
2005 01	1 907	361	241	.	.	33	57	2 599
2005 02	1 894	308	260	.	.	41	57	2 561
2005 03	1 851	472	348	.	.	57	58	2 785
2005 04	<b>1 854</b>	<b>437</b>	<b>359</b>	.	.	<b>50</b>	<b>59</b>	<b>2 758</b>

**Gegenüber dem Ausland / En comptes étrangers**

1995	31 152	127 777	.	.	31 081	57 204	120	247 334
1996	30 585	168 947	.	.	32 608	68 912	138	301 190
1997	31 666	207 212	.	.	31 504	70 354	117	340 853
1998	27 329	201 169	.	.	35 174	71 400	118	335 190
1999	25 980	228 591	84 517	.	7 049	33 294	118	372 501
2000	36 499	245 964	99 310	.	3 775	32 330	122	414 224
2001	39 315	231 181	106 170	.	23	33 501	114	410 282
2002	26 663	182 342	102 903	.	.	31 976	0	343 883
2003	12 113	160 082	105 559	.	.	34 543	0	312 297
2004	15 809	157 572	104 062	.	.	39 058	18	316 520
2004 04	12 076	163 700	105 379	.	.	37 366	24	318 544
2004 05	12 154	155 130	103 328	.	.	37 224	0	307 836
2004 06	12 595	157 071	101 023	.	.	37 472	1	308 162
2004 07	13 489	164 043	102 808	.	.	39 111	1	319 451
2004 08	13 582	164 523	103 654	.	.	39 178	7	320 944
2004 09	14 204	163 008	103 543	.	.	40 039	7	320 801
2004 10	15 184	161 246	101 259	.	.	39 454	4	317 147
2004 11	15 331	156 749	101 298	.	.	38 970	—	312 347
2004 12	15 809	157 572	104 062	.	.	39 058	18	316 520
2005 01	15 921	163 958	106 193	.	.	40 510	29	326 612
2005 02	16 472	159 663	103 509	.	.	39 933	19	319 597
2005 03	17 239	165 552	101 508	.	.	40 440	11	324 749
2005 04	<b>16 551</b>	<b>166 689</b>	<b>102 194</b>	.	.	<b>42 115</b>	<b>14</b>	<b>327 562</b>

<sup>1</sup> Bankstellen in der Schweiz und im Fürstentum Liechtenstein sowie die Filialen im Ausland. Nur Unternehmen, deren Bilanz- und Treuhandgeschäft mindestens 150 Millionen Franken beträgt.  
 Comptoirs juridiquement dépendants en Suisse, dans la Principauté de Liechtenstein et à l'étranger. Seules les banques dont la somme du bilan et les affaires fiduciaires dépassent 150 millions de francs entrent dans la statistique.

<sup>2</sup> 261 Banken im zuletzt ausgewiesenen Monat.  
 261 banques au dernier mois indiqué.

<sup>3</sup> Inklusive die anderen Währungen der Staaten des Euro-Währungsgebietes.  
 Y compris les monnaies nationales des Etats participant à la zone euro.

<sup>4</sup> Ab März 1999 als *davon-Position* des Euro.  
 Depuis mars 1999, sous une position *dont* de l'euro.

Unternehmung<sup>1,2</sup> / Maison mère<sup>1,2</sup>

Treuhandpassiven / Passifs à titre fiduciaire

In Millionen Franken / En millions de francs

Jahresende Monatsende	CHF	USD	EUR <sup>3</sup>	DEM <sup>4</sup>	Übrige Währungen	Edelmetalle	Total
Fin d'année Fin de mois					Autres monnaies	Métaux précieux	
	1	2	3	4	5	6	7

Gegenüber dem Inland / En comptes suisses

1995	15711	16992	.	.	6706	10444	109	49962
1996	16138	22834	.	.	7530	12112	128	58742
1997	18410	27589	.	.	7881	12055	111	66046
1998	16365	27650	.	.	8065	12997	115	65192
1999	16172	29947	19523	.	2262	5067	114	70822
2000	22673	31778	24148	1141	5049		122	83769
2001	25177	25251	22235	2	4372		114	77143
2002	17235	18220	20801	.	4383		0	60641
2003	8232	17180	22293	.	4476		0	52180
2004	11260	16581	20955	.	5095		1	53892
2004 04	8576	18568	22014	.	5102		24	54284
2004 05	8772	17689	22029	.	5037		0	53527
2004 06	8739	17868	21208	.	4908		0	52724
2004 07	9144	18774	21790	.	5227		—	54936
2004 08	9252	18299	21691	.	5243		—	54485
2004 09	9817	18100	21632	.	5231		—	54780
2004 10	11027	17881	21724	.	5146		—	55778
2004 11	11070	16838	21098	.	5322		—	54328
2004 12	11260	16581	20955	.	5095		1	53892
2005 01	11474	18456	20856	.	5328		4	56117
2005 02	12164	17599	20083	.	5179		1	55027
2005 03	12481	18072	19898	.	5429		0	55880
2005 04	<b>12100</b>	<b>18348</b>	<b>20927</b>	.	<b>6273</b>		<b>0</b>	<b>57648</b>

Gegenüber dem Ausland / En comptes étrangers

1995	17654	110937	.	24488	46862	120	200061
1996	16533	146380	.	25153	56959	95	245120
1997	15710	179847	.	23757	58457	82	277853
1998	13044	173748	.	27173	58659	66	272690
1999	11914	199556	65350	4813	28345	77	305241
2000	15929	215777	75907	2661	27389	67	335070
2001	15949	206388	84153	21	29196	70	335761
2002	11029	164381	82304	.	27621	59	285394
2003	5234	143607	83870	.	30142	63	262917
2004	6438	141357	83316	.	33994	74	265179
2004 04	4888	145513	83729	.	32323	57	266510
2004 05	4761	137808	81642	.	32257	56	256525
2004 06	5238	139562	80109	.	32665	57	257631
2004 07	5706	145617	81306	.	33960	57	266646
2004 08	5706	146551	82266	.	34028	66	268618
2004 09	5753	145234	82150	.	34950	66	268153
2004 10	6085	143683	79830	.	34378	62	264039
2004 11	6189	140235	80552	.	33707	58	260741
2004 12	6438	141357	83316	.	33994	74	265179
2005 01	6354	145864	85578	.	35214	82	273093
2005 02	6203	142372	83686	.	34795	76	267131
2005 03	6609	147951	81957	.	35067	69	271654
2005 04	<b>6305</b>	<b>148778</b>	<b>81625</b>	.	<b>35892</b>	<b>73</b>	<b>272673</b>

<sup>1</sup> Bankstellen in der Schweiz und im Fürstentum Liechtenstein sowie die Filialen im Ausland. Nur Unternehmen, deren Bilanz- und Treuhandgeschäft mindestens 150 Millionen Franken beträgt.

Comptoirs juridiquement dépendants en Suisse, dans la Principauté de Liechtenstein et à l'étranger. Seules les banques dont la somme du bilan et les affaires fiduciaires dépassent 150 millions de francs entrent dans la statistique.

<sup>2</sup> 261 Banken im zuletzt ausgewiesenen Monat.  
261 banques au dernier mois indiqué.

<sup>3</sup> Inklusive die anderen Währungen der Staaten des Euro-Währungsgebietes.  
Y compris les monnaies nationales des Etats participant à la zone euro.

<sup>4</sup> Ab März 1999 als *davon-Position* des Euro.  
Depuis mars 1999, sous une position *dont* de l'euro.



## D5 Wertschriftenbestände in Kundendepots der Banken<sup>1</sup> Stocks de titres dans les dépôts de la clientèle auprès des banques<sup>1</sup>

### Inländische Bankstellen / Comptoirs en Suisse

In Milliarden Franken, alle Währungen / En milliards de francs, toutes les monnaies

Jahresende Monatsende  Fin d'année Fin de mois	Inländische Depotinhaber Dépôts des titulaires suisses				Ausländische Depotinhaber Dépôts des titulaires étrangers			
	Total	davon / dont			Total	davon / dont		
		Obligationen Obligations	Aktien Actions	Anlagefonds- zertifikate Parts de fonds de placement		Obligationen Obligations	Aktien Actions	Anlagefonds- zertifikate Parts de fonds de placement
	1	2	3	4	5	6	7	8
2000	1610	498	825	244	1887	611	891	350
2001	1437	475	660	249	1863	628	785	396
2002	1237	489	456	240	1625	617	601	347
2003	1375	496	538	283	1849	641	726	409
2004	1492	514	555	367	1967	648	784	442
2004 04	1454	507	571	318	1952	652	771	445
2004 05	1430	504	555	314	1917	642	760	434
2004 06	1441	508	549	327	1930	639	769	437
2004 07	1447	514	543	331	1930	650	751	440
2004 08	1450	517	539	335	2003	657	818	439
2004 09	1464	521	545	340	1943	657	756	440
2004 10	1457	515	538	347	1918	648	745	433
2004 11	1464	515	541	351	1917	642	754	429
2004 12	1492	514	555	367	1967	648	784	442
2005 01	1532	526	571	380	2019	662	800	457
2005 02	1552	529	579	388	2025	651	811	460
2005 03	..	..	..	..	..	..	..	..
2005 04	..	..	..	..	..	..	..	..

<sup>1</sup> Die Zahlen basieren auf der Monatserhebung. Diese deckt rund 95% des Depotwertes der jährlichen Vollerhebung ab.  
Les données sont tirées de l'enquête mensuelle. Cette dernière couvre environ 95% des dépôts recensés par l'enquête annuelle.

## D6 Anlagefonds<sup>1</sup> Fonds de placement<sup>1</sup>

### Gliederung nach Fondstyp / Répartition selon le genre

Jahr Quartal	Schweizerische Anlagefonds nach Typen <sup>2</sup> Fonds de placement suisses selon le genre <sup>2</sup>							Ausländische Fonds mit Vertretern in der Schweiz
Année Trimestre	Schweizerische Obligationen und Aktien	Schweizerische Immobilien	Ausländische Obligationen	Ausländische Aktien	Schweizerische und ausländische Obligationen	Schweizerische und ausländische Aktien	Total (1 bis 6) (1 à 6)	Fonds étrangers ayant des représentants en Suisse
	Obligations et actions suisses	Immeubles suisses	Obligations étrangères	Actions étrangères	Obligations suisses et étrangères	Actions suisses et étrangères		
	1	2	3	4	5	6	7	8

### Stand der von der EBK bewilligten Anlagefonds<sup>3</sup> / Nombre de fonds de placement autorisés par la CFB<sup>3</sup>

2000 IV	68	(66)	31	(31)	51	(46)	88	(84)	67	(61)	94	(93)	399	(381)	2 173	(1 964)
2001 IV	82	(77)	28	(28)	56	(47)	105	(92)	76	(68)	117	(109)	464	(421)	2 831	(2 555)
2002 IV	83	(81)	23	(23)	64	(60)	125	(108)	75	(70)	130	(120)	500	(462)	3 166	(2 958)
2003 IV	103	(100)	21	(20)	82	(77)	148	(132)	95	(92)	142	(132)	591	(553)	3 261	(3 075)
2004 IV	130	(122)	24	(22)	121	(105)	177	(168)	109	(103)	174	(162)	735	(682)	3 605	(3 323)
2004 I	107	(100)	21	(20)	96	(83)	151	(136)	95	(91)	146	(137)	616	(567)	3 371	(3 150)
2004 II	114	(105)	22	(20)	100	(87)	154	(143)	98	(94)	152	(141)	640	(590)	3 428	(3 191)
2004 III	123	(109)	24	(20)	111	(91)	165	(148)	110	(96)	169	(152)	702	(616)	3 507	(3 270)
2004 IV	130	(122)	24	(22)	121	(105)	177	(168)	109	(103)	174	(162)	735	(682)	3 605	(3 323)
2005 I	131	(125)	24	(23)	119	(112)	193	(181)	110	(105)	172	(161)	749	(707)	3 718	(3 410)

### Fondsvermögen am Quartalsende<sup>4</sup> / Fortune des fonds à la fin du trimestre<sup>4</sup>

In Millionen Franken / En millions de francs

2000 IV	25 623	11 431	13 441	34 379	19 098	46 228	150 199	.
2001 IV	23 498	11 921	13 246	29 922	26 701	40 730	146 016	.
2002 IV	22 346	12 165	14 910	21 603	28 498	30 531	130 052	.
2003 IV	27 829	12 886	16 181	21 596	33 992	32 397	144 881	.
2004 IV	43 414	13 842	25 788	28 435	36 712	37 466	185 658	.
2004 I	29 994	12 997	17 651	24 341	36 525	37 890	159 398	.
2004 II	36 186	13 212	23 464	24 743	35 242	36 714	169 560	.
2004 III	36 449	13 657	21 356	25 692	36 096	36 457	169 707	.
2004 IV	43 414	13 842	25 788	28 435	36 712	37 466	185 658	.
2005 I	52 254	14 202	30 622	31 590	39 131	38 282	206 082	.

### Den Fonds zugeflossener Betrag / Montant revenant aux fonds

In Millionen Franken / En millions de francs

1999	7 471	1 277	8 470	18 647	7 652	16 784	60 300	194 023
2000	9 349	457	4 784	17 067	4 299	16 307	52 263	285 006
2001	7 589	975	5 262	10 472	21 173	6 172	51 643	283 886
2002	10 342	1 310	8 672	10 553	26 828	4 328	62 033	252 268
2003	9 400	1 668	10 968	10 968	37 928	4 439	75 372	290 584
2004	25 280	847	25 440	13 860	39 830	10 299	115 556	331 459
2004 I	3 605	—	3 985	3 227	12 825	5 774	29 416	97 855
2004 II	8 426	225	8 846	3 766	8 451	1 342	31 057	83 016
2004 III	2 043	295	3 188	2 064	7 723	1 253	16 566	62 379
2004 IV	11 207	327	9 421	4 803	10 832	1 929	38 518	88 209
2005 I	9 745	199	7 795	5 131	10 570	2 456	35 897	106 700

### Zu Lasten der Fonds zurückbezahlter Betrag / Montant remboursé par les fonds

In Millionen Franken / En millions de francs

1999	5 474	1	5 470	18 079	5 463	9 142	43 629	146 389
2000	5 821	—	5 987	11 461	3 167	9 446	35 884	213 677
2001	3 963	470	5 267	9 555	12 739	5 737	37 732	229 842
2002	5 256	863	6 599	8 770	24 284	6 267	52 040	234 975
2003	7 545	814	9 742	15 007	32 490	5 302	70 901	242 546
2004	11 284	—	15 962	7 745	36 926	5 945	77 863	291 090
2004 I	2 078	—	2 868	1 831	11 280	1 302	19 360	77 522
2004 II	2 493	—	3 063	2 325	8 916	1 687	18 483	78 401
2004 III	1 192	—	5 256	1 144	7 273	1 462	16 328	60 114
2004 IV	5 520	—	4 775	2 445	9 458	1 493	23 691	75 053
2005 I	2 600	—	2 964	3 100	8 848	2 540	20 051	83 568

### Zahl der umlaufenden Anteilscheine am Quartalsende / Nombre de parts en circulation à la fin du trimestre

In 1 000 / En 1 000

2000 IV	74 827	36 072	98 691	114 408	138 399	242 053	704 450	.
2001 IV	101 907	45 171	98 634	105 466	143 974	251 454	746 605	.
2002 IV	138 139	103 612	100 803	110 910	138 277	238 003	829 743	.
2003 IV	161 862	115 507	95 985	155 473	150 792	230 552	910 172	.
2004 IV	225 491	120 156	116 586	241 284	162 717	221 590	1 087 823	.
2004 I	193 665	115 507	100 169	175 861	160 317	229 215	974 734	.
2004 II	203 892	118 830	101 493	198 773	159 145	225 100	1 007 232	.
2004 III	214 696	119 112	106 333	212 686	160 637	222 525	1 035 990	.
2004 IV	225 491	120 156	116 586	241 284	162 717	221 590	1 087 823	.
2005 I	243 094	120 741	122 551	241 702	174 804	217 606	1 120 498	.

## Gliederung nach Anlagen / Répartition selon les placements

Zahl der Anlagefonds / Nombre de fonds de placement

Jahresende Quartalsende	Anlagen der schweizerischen Fonds Placements des fonds suisses			Im Ausland A l'étranger			Total
	Im Inland En Suisse			Im Ausland A l'étranger			
Fin d'année Fin de trimestre	Obligationen <sup>5</sup>	Aktien	Immobilien	Obligationen <sup>5</sup>	Aktien	Immobilien	6
	Obligations <sup>5</sup>	Actions	Immeubles	Obligations <sup>5</sup>	Actions	Immeubles	
	1	2	3	4	5	5	6
1995	46	80	34	108	128	—	—
1996	49	80	33	107	147	—	—
1997	51	99	33	117	171	—	—
1998	57	113	31	124	191	—	—
1999	68	131	31	141	196	—	—
2000	71	147	31	144	212	—	—
2001	89	169	28	157	243	—	—
2002	108	186	23	181	267	—	—
2003	133	205	20	227	328	—	—
2004	141	243	22	273	403	—	—
2003 I	110	189	20	183	282	—	—
2003 II	115	192	20	192	292	—	—
2003 III	121	196	20	214	314	—	—
2003 IV	133	205	20	227	328	—	—
2004 I	137	206	20	236	339	—	—
2004 II	129	208	20	241	339	—	—
2004 III	132	218	20	252	363	—	—
2004 IV	141	243	22	273	403	—	—
2005 I	148	252	23	284	424	—	—

## Bestand der Anlagen / Montant des placements

In Millionen Franken / En millions de francs

Jahresende Quartalsende	Anlagen der schweizerischen Fonds Placements des fonds suisses				Im Ausland A l'étranger				Total (1 bis 8) (1 à 8)
	Im Inland En Suisse				Im Ausland A l'étranger				
Fin d'année Fin de trimestre	Obligationen <sup>6</sup>	Aktien	Immobilien	Sonstige Aktiven <sup>7</sup>	Obligationen <sup>6</sup>	Aktien	Immobilien	Sonstige Aktiven <sup>7</sup>	9
	Obligations <sup>6</sup>	Actions	Immeubles	Autres postes de l'actif <sup>7</sup>	Obligations <sup>6</sup>	Actions	Immeubles	Autres postes de l'actif <sup>7</sup>	
	1	2	3	4	5	6	7	8	9
1995	2 041	7 029	8 924	1 687	20 611	18 672	—	993	59 958
1996	2 976	7 858	9 221	2 547	24 661	24 443	—	1 345	73 050
1997	3 545	13 292	9 827	2 854	27 184	26 289	—	4 447	87 438
1998	4 288	18 691	10 421	1 506	38 612	30 528	—	3 293	107 338
1999	5 563	22 526	12 142	2 242	43 856	53 204	—	2 795	142 329
2000	6 855	29 488	12 911	2 673	40 377	53 055	—	4 839	150 199
2001	8 279	25 860	13 171	9 713	38 634	47 384	—	2 975	146 016
2002	10 896	21 380	14 386	2 249	45 167	32 845	—	3 131	130 052
2003	11 622	26 163	14 933	2 456	48 705	36 317	—	4 685	144 881
2004	20 183	33 413	15 799	5 002	59 025	46 528	—	5 709	185 658
2003 I	10 493	18 853	14 252	2 546	48 059	31 627	—	2 733	128 562
2003 II	10 925	22 545	14 576	2 359	50 273	36 179	—	2 913	139 770
2003 III	10 975	23 804	14 596	2 473	51 690	32 711	—	3 694	139 943
2003 IV	11 622	26 163	14 933	2 456	48 705	36 317	—	4 685	144 881
2004 I	12 957	27 732	15 043	1 026	52 870	43 988	—	5 781	159 398
2004 II	17 147	29 249	15 341	1 821	57 280	43 061	—	5 660	169 560
2004 III	17 962	28 783	15 575	2 130	55 115	44 636	—	5 504	169 707
2004 IV	20 183	33 413	15 799	5 002	59 025	46 528	—	5 709	185 658
2005 I	22 821	39 888	16 396	3 733	66 951	49 590	—	6 704	206 082

<sup>1</sup> Die Tabelle gibt Aufschluss über die Entwicklung der dem Bundesgesetz über die Anlagefonds vom 18. März 1994 unterstellten Anlagefonds. Das Fürstentum Liechtenstein gilt als Ausland.

Le tableau renseigne sur l'évolution des fonds de placement qui sont soumis à la loi fédérale du 18 mars 1994 sur les fonds de placement. La Principauté de Liechtenstein est considérée comme territoire étranger.

<sup>2</sup> Zuordnung gemäss Eidgenössischer Bankenkommision (EBK).  
Classement établi par la Commission fédérale des banques (CFB).

<sup>3</sup> Zahlen in Klammern: Anlagefonds, welche die Geschäftstätigkeit tatsächlich ausüben.  
Chiffres entre parenthèses: fonds qui sont toujours en activité.

<sup>4</sup> Netto-Vermögen, unter Berücksichtigung aller Aktiven und Passiven.  
Fortune nette, compte tenu de l'ensemble des actifs et des passifs.

<sup>5</sup> Ohne Berücksichtigung der Wandelanleihen.  
Il n'est pas tenu compte des emprunts convertibles.

<sup>6</sup> Inklusive Wandelanleihen.  
Y compris les emprunts convertibles.

<sup>7</sup> Flüssige Mittel, Wartegelder auf Zeit und übrige Aktiven, abzüglich Liquidationssteuer und Kreditoren.  
Liquidités, fonds en attente et autres actifs, moins impôt de liquidation et créanciers.

## D7 Anlagen des Ausgleichsfonds der AHV<sup>1</sup> Placements du fonds de compensation de l'assurance-vieillesse et survivants (AVS)<sup>1</sup>

In Millionen Franken / En millions de francs

Jahresende Monatsende	Kapitalanlagen Placements de capitaux						Total Kapital	Total Aktiven
	Direkte Darlehen	Obligationen in Schweizer Franken	Obligationen in Fremd- währungen	Aktien Schweiz	Aktien Ausland	Anlagefonds	Capital total	Actifs total
Fin d'année Fin de mois	Prêts directs	Obligations en francs suisses	Obligations en monnaies étrangères	Actions suisses	Actions étrangères	Fonds de placement		
	1	2	3	4	5	6	7	8
1999	7 466.9	6 588.6	540.3	3 860.2	.	.	23 428.7	.
2000	5 698.0	6 805.0	1 068.5	4 201.4	.	199.6	23 869.8	.
2001	4 338.5	6 541.8	1 122.4	2 768.1	2 061.5	207.6	23 520.1	29 542.6
2002	3 240.8	5 738.3	1 147.5	1 382.3	2 468.2	933.1	22 109.3	28 130.9
2003	2 667.4	2 989.5	2 344.0	1 237.7	4 956.4	1 916.5	.	28 745.4
2004	2 125.0	3 153.2	2 608.7	1 353.9	5 282.6	1 887.8	.	30 718.1
2004 04	2 447.9	2 831.0	2 642.5	1 325.8	5 001.9	1 951.7	.	29 003.3
2004 05	2 464.4	2 973.5	2 581.7	1 301.6	4 913.6	1 888.7	.	28 608.7
2004 06	2 387.2	3 029.3	2 419.1	1 313.3	5 073.2	1 900.1	.	28 946.6
2004 07	2 370.5	3 063.5	2 615.4	1 290.8	5 001.2	1 962.7	.	28 787.9
2004 08	2 333.5	3 088.1	2 686.2	1 271.2	5 002.9	1 986.7	.	28 756.2
2004 09	2 246.5	3 060.3	2 656.2	1 283.2	5 058.5	1 975.7	.	29 132.9
2004 10	2 177.5	3 148.1	2 527.6	1 266.5	5 013.2	1 944.0	.	29 020.2
2004 11	2 163.5	3 171.5	2 511.3	1 294.1	5 033.6	1 875.5	.	29 254.5
2004 12	2 125.0	3 153.2	2 608.7	1 353.9	5 282.6	1 887.8	.	30 718.1
2005 01	2 060.5	3 202.8	2 738.6	1 379.0	5 414.4	1 958.5	.	30 668.0
2005 02	2 042.5	3 192.1	2 679.7	1 420.7	5 468.7	1 912.6	.	30 702.2
2005 03	2 022.7	3 192.8	2 733.8	1 420.3	5 499.7	1 936.5	.	31 083.9
2005 04	<b>1 990.7</b>	<b>3 279.9</b>	<b>2 767.5</b>	<b>1 385.6</b>	<b>4 855.5</b>	<b>1 938.6</b>	.	<b>30 837.7</b>

<sup>1</sup> Inkl. EO und Rechnung der IV.  
Y compris les APG et le compte de l'AI.



# E1 Geldmarktsätze Taux d'intérêt à court terme

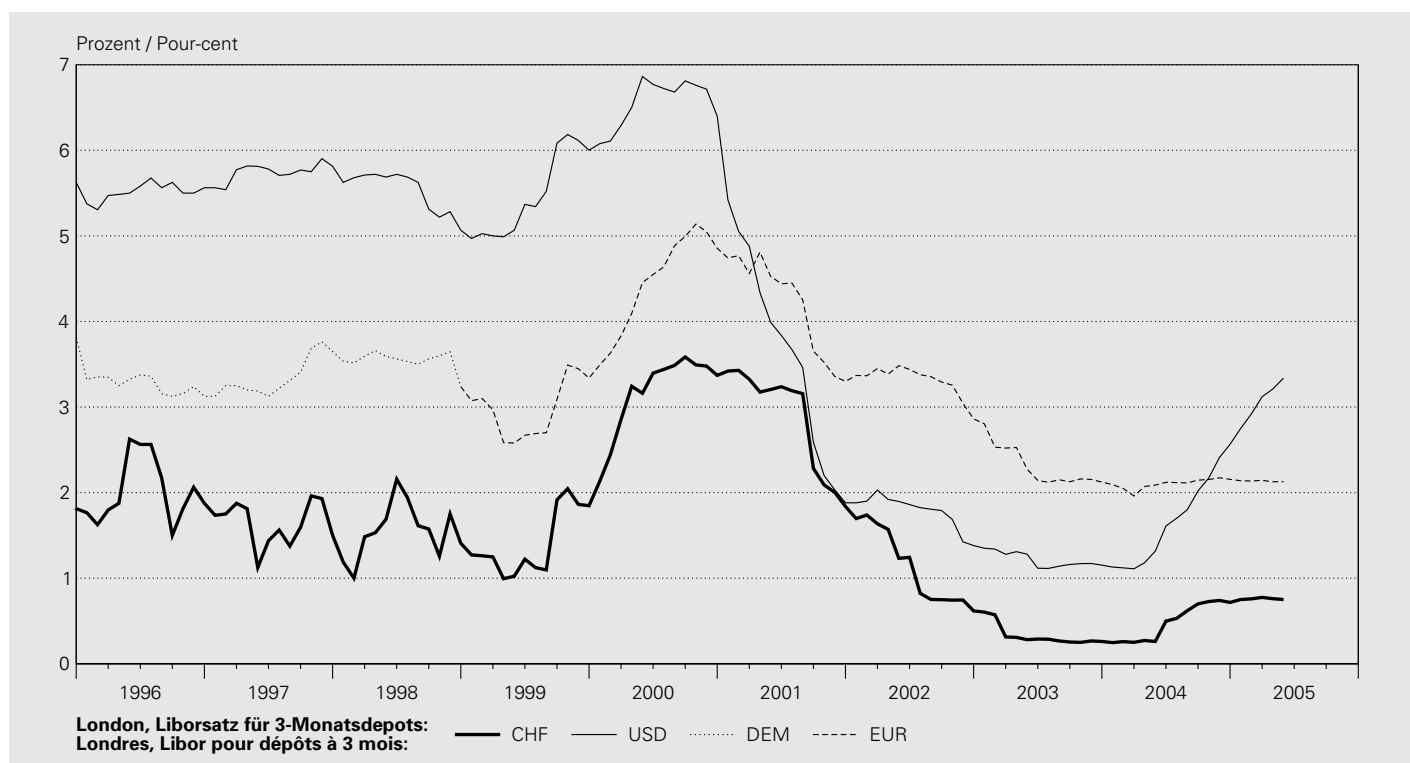

In Prozent / En pour-cent

Jahresende Monatsende	Schweiz Suisse	London, Libor <sup>1</sup> Londres, Libor <sup>1</sup>				Schweiz Suisse				USA	
	CHF	CHF				USD	JPY	GBP	EUR	CHF	USD
	1-Tages- Geld (Tomorrow next)	1 Monat	3 Monate	6 Monate	12 Monate	3 Monate	3 Monate	3 Monate	3 Monate	Eidg. Geld- markt- buchfor- derungen 3 Monate <sup>2</sup>	New York Treasury- Bills 3 Monate
Fin d'année Fin de mois	Argent au jour le jour (Tomorrow next)	1 mois	3 mois	6 mois	12 mois	3 mois	3 mois	3 mois	3 mois	Créances compta- bles sur la Confédéra- tion à 3 mois <sup>2</sup>	New York Treasury- Bills à 3 mois
	1	2	3	4	5	6	7	8	9	10	11
1995	1.750	1.813	1.813	1.813	1.813	5.625	0.500	6.563	5.164	1.711	5.080
1996	1.500	1.813	1.875	1.883	1.938	5.563	0.492	6.547	4.188	1.687	5.186
1997	1.000	1.250	1.500	1.625	1.824	5.813	0.773	7.688	4.375	1.382	5.352
1998	0.875	1.250	1.408	1.568	1.707	5.066	0.539	6.258	3.284	1.250	4.468
1999	1.094	1.588	1.847	1.945	2.207	6.001	0.194	6.078	3.339	1.912	5.189
2000	3.500	3.367	3.370	3.370	3.368	6.399	0.545	5.899	4.854	3.202	5.967
2001	1.650	1.790	1.838	1.848	1.997	1.881	0.099	4.097	3.300	1.653	1.715
2002	0.440	0.607	0.617	0.638	0.685	1.380	0.065	4.023	2.861	0.276	1.219
2003	0.090	0.220	0.260	0.350	0.580	1.152	0.061	4.038	2.123	0.106	0.927
2004	0.550	0.660	0.717	0.800	0.990	2.564	0.053	4.885	2.154	0.634	2.212
2004 05	0.100	0.200	0.260	0.428	0.785	1.315	0.049	4.658	2.087	0.170	1.075
2004 06	0.360	0.400	0.498	0.752	1.115	1.610	0.053	4.844	2.120	0.329	1.295
2004 07	0.220	0.403	0.530	0.760	1.042	1.700	0.051	4.939	2.117	0.420	1.444
2004 08	0.180	0.420	0.620	0.730	0.925	1.800	0.052	4.963	2.113	0.448	1.593
2004 09	0.540	0.595	0.700	0.808	1.020	2.020	0.053	4.919	2.146	0.586	1.700
2004 10	0.580	0.645	0.727	0.800	0.928	2.170	0.053	4.898	2.153	0.590	1.905
2004 11	0.450	0.680	0.740	0.870	1.050	2.410	0.052	4.859	2.173	0.634	2.223
2004 12	0.550	0.660	0.717	0.800	0.990	2.564	0.053	4.885	2.154	0.634	2.212
2005 01	0.600	0.710	0.750	0.820	0.960	2.750	0.054	4.868	2.139	0.666	2.458
2005 02	0.630	0.718	0.758	0.835	1.007	2.920	0.051	4.956	2.135	0.709	2.760
2005 03	0.750	0.750	0.775	0.808	0.950	3.120	0.054	4.983	2.144	0.694	2.777
2005 04	0.640	0.738	0.760	0.790	0.850	3.210	0.052	4.939	2.126	0.602	2.889
2005 05	<b>0.660</b>	<b>0.730</b>	<b>0.750</b>	<b>0.780</b>	<b>0.850</b>	<b>3.338</b>	<b>0.054</b>	<b>4.867</b>	<b>2.128</b>	<b>0.682</b>	<b>2.950</b>

In Prozent / En pour-cent

Tag Jour	Schweiz Suisse	London, Libor <sup>1</sup> Londres, Libor <sup>1</sup>				Schweiz Suisse				USA	
	CHF	CHF				USD	JPY	GBP	EUR	CHF	USD
	1-Tages- Geld (Tomorrow next)	1 Monat	3 Monate	6 Monate	12 Monate	3 Monate	3 Monate	3 Monate	3 Monate	Eidg. Geld- markt- buchfor- derungen 3 Monate <sup>2</sup>	New York Treasury- Bills 3 Monate
	Argent au jour le jour (Tomorrow next)	1 mois	3 mois	6 mois	12 mois	3 mois	3 mois	3 mois	3 mois	Créances compta- bles sur la Confédéra- tion à 3 mois <sup>2</sup>	New York Treasury- Bills à 3 mois
	1	2	3	4	5	6	7	8	9	10	11
2005 05 01											
2005 05 02	0.640	0.738	0.760	0.790	0.850	3.210	0.052	4.939	2.129	.	2.889
2005 05 03	0.630	0.740	0.758	0.790	0.860	3.219	0.052	4.938	2.125	0.661	2.905
2005 05 04	0.650	0.742	0.760	0.790	0.852	3.220	0.052	4.936	2.125	.	2.833
2005 05 05	.	0.745	0.760	0.790	0.852	3.229	0.053	4.935	2.127	.	.
2005 05 06	0.700	0.747	0.760	0.790	0.851	3.230	0.054	4.928	2.125	.	2.874
2005 05 07											
2005 05 08											
2005 05 09	0.750	0.750	0.770	0.800	0.870	3.250	0.054	4.927	2.127	.	2.858
2005 05 10	0.650	0.750	0.768	0.800	0.868	3.250	0.055	4.923	2.121	0.682	2.900
2005 05 11	0.560	0.738	0.761	0.790	0.853	3.260	0.054	4.906	2.124	.	2.880
2005 05 12	0.550	0.738	0.760	0.790	0.850	3.268	0.053	4.891	2.126	.	2.895
2005 05 13	0.570	0.733	0.753	0.783	0.845	3.270	0.055	4.883	2.124	.	<b>2.833</b>
2005 05 14											
2005 05 15											
2005 05 16	.	<b>0.730</b>	<b>0.750</b>	<b>0.780</b>	<b>0.843</b>	<b>3.270</b>	<b>0.055</b>	<b>4.876</b>	<b>2.123</b>	.	.
2005 05 17	<b>0.630</b>	<b>0.735</b>	<b>0.757</b>	<b>0.782</b>	<b>0.850</b>	<b>3.270</b>	<b>0.054</b>	<b>4.874</b>	<b>2.124</b>	<b>0.682</b>	<b>2.890</b>
2005 05 18	<b>0.530</b>	<b>0.730</b>	<b>0.750</b>	<b>0.780</b>	<b>0.848</b>	<b>3.280</b>	<b>0.055</b>	<b>4.874</b>	<b>2.124</b>	.	<b>2.854</b>
2005 05 19	<b>0.630</b>	<b>0.730</b>	<b>0.750</b>	<b>0.780</b>	<b>0.848</b>	<b>3.284</b>	<b>0.055</b>	<b>4.874</b>	<b>2.123</b>	.	<b>2.869</b>
2005 05 20	<b>0.610</b>	<b>0.730</b>	<b>0.750</b>	<b>0.780</b>	<b>0.850</b>	<b>3.290</b>	<b>0.055</b>	<b>4.872</b>	<b>2.124</b>	.	<b>2.889</b>
2005 05 21											
2005 05 22											
2005 05 23	<b>0.610</b>	<b>0.730</b>	<b>0.750</b>	<b>0.780</b>	<b>0.858</b>	<b>3.294</b>	<b>0.055</b>	<b>4.873</b>	<b>2.126</b>	.	<b>2.909</b>
2005 05 24	<b>0.610</b>	<b>0.730</b>	<b>0.750</b>	<b>0.780</b>	<b>0.857</b>	<b>3.299</b>	<b>0.056</b>	<b>4.871</b>	<b>2.127</b>	<b>0.682</b>	<b>2.941</b>
2005 05 25	<b>0.650</b>	<b>0.730</b>	<b>0.750</b>	<b>0.780</b>	<b>0.852</b>	<b>3.310</b>	<b>0.056</b>	<b>4.870</b>	<b>2.127</b>	.	<b>2.926</b>
2005 05 26	<b>0.630</b>	<b>0.730</b>	<b>0.750</b>	<b>0.780</b>	<b>0.850</b>	<b>3.320</b>	<b>0.054</b>	<b>4.870</b>	<b>2.128</b>	.	<b>2.931</b>
2005 05 27	<b>0.630</b>	<b>0.730</b>	<b>0.750</b>	<b>0.780</b>	<b>0.847</b>	<b>3.330</b>	<b>0.054</b>	<b>4.869</b>	<b>2.125</b>	.	<b>2.951</b>
2005 05 28											
2005 05 29											
2005 05 30	<b>0.630</b>	<b>0.730</b>	<b>0.750</b>	<b>0.780</b>	<b>0.847</b>	<b>3.330</b>	<b>0.054</b>	<b>4.869</b>	<b>2.127</b>	.	.
2005 05 31	<b>0.660</b>	<b>0.730</b>	<b>0.750</b>	<b>0.780</b>	<b>0.850</b>	<b>3.338</b>	<b>0.054</b>	<b>4.867</b>	<b>2.128</b>	.	<b>2.950</b>
2005 06 01	<b>0.630</b>	<b>0.730</b>	<b>0.750</b>	<b>0.780</b>	<b>0.850</b>	<b>3.350</b>	<b>0.054</b>	<b>4.866</b>	<b>2.123</b>	.	<b>2.977</b>
2005 06 02	<b>0.620</b>	<b>0.728</b>	<b>0.750</b>	<b>0.777</b>	<b>0.840</b>	<b>3.350</b>	<b>0.054</b>	<b>4.863</b>	<b>2.117</b>	.	<b>2.982</b>
2005 06 03	<b>0.600</b>	<b>0.730</b>	<b>0.750</b>	<b>0.780</b>	<b>0.840</b>	<b>3.360</b>	<b>0.054</b>	<b>4.862</b>	<b>2.116</b>	.	<b>3.007</b>
2005 06 04											
2005 06 05											
2005 06 06	<b>0.560</b>	<b>0.730</b>	<b>0.750</b>	<b>0.778</b>	<b>0.840</b>	<b>3.370</b>	<b>0.054</b>	<b>4.861</b>	<b>2.116</b>	.	<b>2.992</b>
2005 06 07	<b>0.580</b>	<b>0.730</b>	<b>0.750</b>	<b>0.777</b>	<b>0.837</b>	<b>3.370</b>	<b>0.054</b>	<b>4.860</b>	<b>2.115</b>	<b>0.674</b>	<b>3.008</b>
2005 06 08	<b>0.580</b>	<b>0.722</b>	<b>0.748</b>	<b>0.770</b>	<b>0.830</b>	<b>3.379</b>	<b>0.054</b>	<b>4.860</b>	<b>2.113</b>	.	<b>3.019</b>
2005 06 09	<b>0.580</b>	<b>0.728</b>	<b>0.750</b>	<b>0.777</b>	<b>0.830</b>	<b>3.390</b>	<b>0.054</b>	<b>4.860</b>	<b>2.112</b>	.	<b>2.987</b>
2005 06 10	<b>0.590</b>	<b>0.730</b>	<b>0.750</b>	<b>0.778</b>	<b>0.832</b>	<b>3.400</b>	<b>0.053</b>	<b>4.860</b>	<b>2.115</b>	.	<b>3.012</b>
2005 06 11											
2005 06 12											
2005 06 13	<b>0.590</b>	<b>0.730</b>	<b>0.750</b>	<b>0.777</b>	<b>0.830</b>	<b>3.410</b>	<b>0.054</b>	<b>4.859</b>	<b>2.115</b>	.	<b>2.992</b>
2005 06 14	<b>0.560</b>	<b>0.730</b>	<b>0.750</b>	<b>0.775</b>	<b>0.830</b>	<b>3.414</b>	<b>0.054</b>	<b>4.861</b>	<b>2.113</b>	<b>0.678</b>	<b>2.993</b>
2005 06 15	<b>0.560</b>	<b>0.730</b>	<b>0.750</b>	<b>0.777</b>	<b>0.833</b>	<b>3.421</b>	<b>0.054</b>	<b>4.861</b>	<b>2.114</b>	.	<b>2.983</b>

<sup>1</sup> London interbank offered rate.

<sup>2</sup> Rendite bei Auktion. Bei mehreren Auktionen pro Monat: letzte des Monats.

Rendement le jour de clôture des enchères. Valeur mensuelle: rendement de la dernière mise aux enchères du mois.

## E2 Zinssätze von Bankeinlagen und Hypotheken Taux d'intérêt de dépôts dans les banques et d'hypothèques

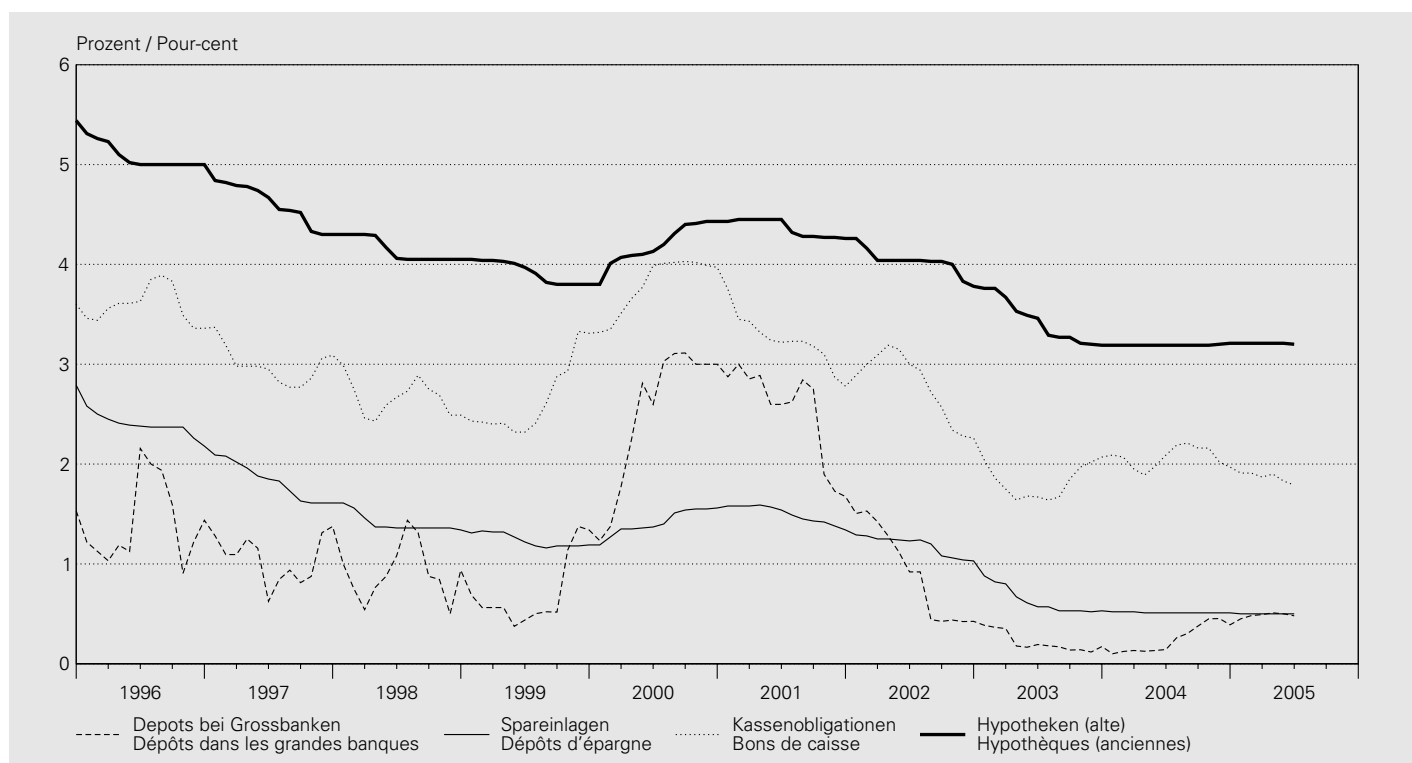

In Prozent / En pour-cent

Jahr (Durchschnitt aus Monatswerten) Anfangs Monat	Depots bei Grossbanken (3 Monate) Dépôts dans les grandes banques (3 mois)	Spareinlagen (gewöhnliche Sparhefte/-Konti) Dépôts d'épargne (livrets et comptes ordinaires)	Kassenobligationen Bons de caisse		1. Hypotheken Hypothèques en 1er rang			
			Kantonalbanken Banques cantonales	Grossbanken Grandes banques	Alte Anciennes	Neue Nouvelles		
Année (moyenne des valeurs mensuelles) Début de mois			1	2	3	4	5	6
1995	2.56	3.14		4.55		4.27	5.52	5.48
1996	1.41	2.39		3.59		3.29	5.08	4.97
1997	1.05	1.83		2.99		2.71	4.60	4.47
1998	0.91	1.41		2.66		2.46	4.14	4.07
1999	0.71	1.24		2.65		2.43	3.92	3.90
2000	2.52	1.42		3.80		3.60	4.20	4.29
2001	2.53	1.50		3.23		2.95	4.36	4.30
2002	0.90	1.18		2.79		2.57	4.02	3.93
2003	0.21	0.63		1.82		1.65	3.43	3.27
2004	0.25	0.51		2.07		1.88	3.19	3.20
2004 06	0.14	0.51		2.09		1.90	3.19	3.19
2004 07	0.26	0.51		2.19		2.01	3.19	3.19
2004 08	0.30	0.51		2.21		2.01	3.19	3.19
2004 09	0.38	0.51		2.16		2.01	3.19	3.19
2004 10	0.45	0.51		2.16		2.01	3.19	3.21
2004 11	0.45	0.51		2.02		1.80	3.20	3.21
2004 12	0.39	0.51		1.97		1.80	3.21	3.21
2005 01	0.45	0.50		1.91		1.80	3.21	3.21
2005 02	0.48	0.50		1.91		1.80	3.21	3.21
2005 03	0.49	0.50		1.87		1.59	3.21	3.21
2005 04	0.51	0.50		1.90		1.59	3.21	3.21
2005 05	0.50	0.50		1.83		1.59	3.21	3.21
2005 06	<b>0.48</b>	<b>0.50</b>		<b>1.79</b>		<b>1.59</b>	<b>3.20</b>	<b>3.20</b>





## E3 Renditen<sup>1</sup> von Obligationen Rendements<sup>1</sup> d'obligations

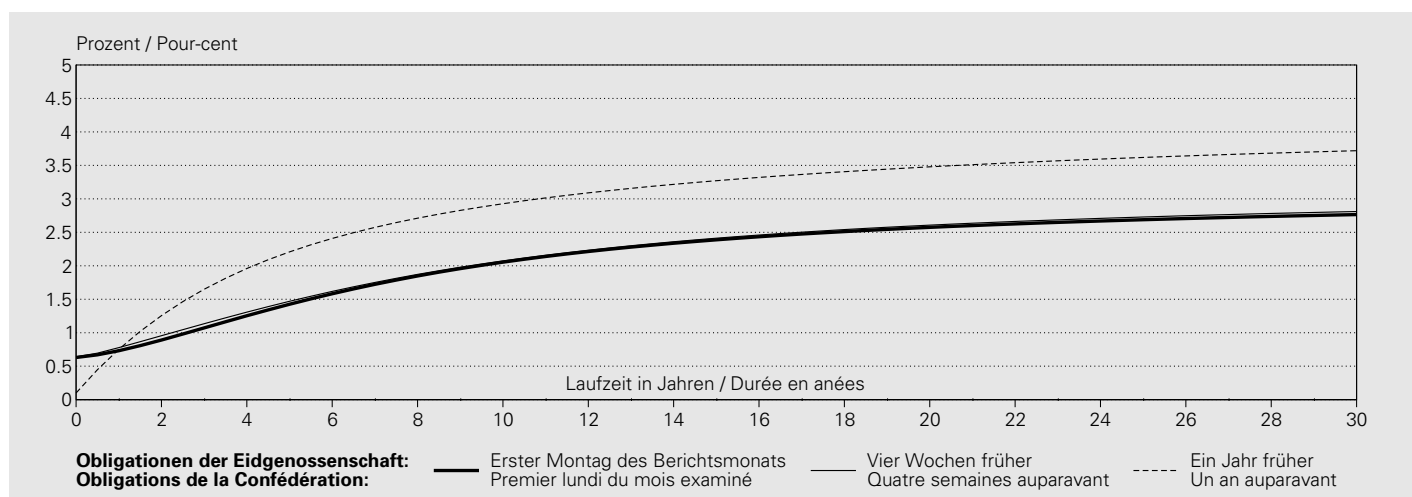

In Prozent / En pour-cent

Jahresmittel <sup>2</sup> Monatsende Datum	CHF									EUR		USD
	Obligationen der Eidgenossenschaft									Deutsche Staats- anleihen	US-Treasury Bonds	
Moyenne annuelle <sup>2</sup> Fin de mois Date	Obligations de la Confédération									Obligations de l'Etat allemand	Obligations du Trésor américain	
	2 Jahre 2 ans	3 Jahre 3 ans	4 Jahre 4 ans	5 Jahre 5 ans	7 Jahre 7 ans	10 Jahre <sup>3</sup> 10 ans <sup>3</sup>	20 Jahre 20 ans	30 Jahre 30 ans	10 Jahre 10 ans	10 Jahre 10 ans		
	1	2	3	4	5	6	7	8	9	10		
1995	3.61	3.89	4.12	4.30	4.57	4.82	5.17	.	.	6.64		
1996	2.42	2.79	3.12	3.42	3.88	4.37	5.09	.	.	6.45		
1997	1.92	2.20	2.48	2.74	3.20	3.70	4.51	.	.	6.37		
1998	1.81	1.95	2.10	2.27	2.61	3.07	4.01	4.45	4.76	5.28		
1999	2.06	2.21	2.31	2.42	2.64	3.01	4.00	4.53	4.72	5.77		
2000	3.52	3.53	3.56	3.60	3.71	3.88	4.28	4.50	5.37	6.08		
2001	2.85	2.90	2.96	3.02	3.15	3.36	3.92	4.25	4.97	5.26		
2002	1.84	2.14	2.38	2.57	2.88	3.22	3.84	4.12	4.95	4.86		
2003	0.79	1.14	1.46	1.72	2.16	2.63	3.48	3.85	4.29	4.25		
2004	1.11	1.42	1.70	1.94	2.32	2.73	3.36	3.61	4.23	4.48		
2004 05	1.23	1.61	1.92	2.16	2.53	2.89	3.47	3.73	4.49	4.90		
2004 06	1.51	1.86	2.14	2.36	2.70	3.04	3.58	3.78	4.49	4.85		
2004 07	1.42	1.75	2.02	2.24	2.60	2.96	3.50	3.70	4.39	4.71		
2004 08	1.18	1.50	1.78	2.02	2.41	2.83	3.48	3.73	4.21	4.34		
2004 09	1.31	1.61	1.85	2.06	2.39	2.75	3.38	3.67	4.13	4.33		
2004 10	1.14	1.40	1.64	1.86	2.23	2.62	3.20	3.41	4.01	4.23		
2004 11	1.25	1.42	1.60	1.77	2.09	2.44	2.97	3.16	3.90	4.54		
2004 12	1.14	1.36	1.57	1.75	2.05	2.38	2.92	3.13	3.79	4.38		
2005 01	1.08	1.26	1.45	1.62	1.92	2.25	2.76	2.94	3.64	4.25		
2005 02	1.12	1.34	1.55	1.74	2.05	2.38	2.85	3.01	3.78	4.45		
2005 03	1.14	1.33	1.51	1.69	2.00	2.36	2.87	3.05	3.78	4.59		
2005 04	0.95	1.14	1.31	1.47	1.75	2.07	2.62	2.82	3.51	4.30		
2005 05	<b>0.95</b>	<b>1.12</b>	<b>1.28</b>	<b>1.43</b>	<b>1.70</b>	<b>2.01</b>	<b>2.56</b>	<b>2.78</b>	<b>3.36</b>	<b>4.11</b>		

In Prozent / En pour-cent

Jahresmittel <sup>2</sup> Monatsende Datum	CHF								EUR	USD
	Obligationen der Eidgenossenschaft								Deutsche Staats- anleihen	US-Treasury Bonds
Moyenne annuelle <sup>2</sup> Fin de mois Date	Obligations de la Confédération								Obligations de l'Etat allemand	Obligations du Trésor américain
	2 Jahre 2 ans	3 Jahre 3 ans	4 Jahre 4 ans	5 Jahre 5 ans	7 Jahre 7 ans	10 Jahre <sup>3</sup> 10 ans <sup>3</sup>	20 Jahre 20 ans	30 Jahre 30 ans	10 Jahre 10 ans	10 Jahre 10 ans
	1	2	3	4	5	6	7	8	9	10
2005 05 01										
2005 05 02	0.96	1.14	1.31	1.47	1.75	2.07	2.61	2.81	3.47	4.29
2005 05 03	0.98	1.16	1.33	1.48	1.76	2.07	2.60	2.81	3.48	4.29
2005 05 04	0.95	1.13	1.30	1.46	1.74	2.06	2.60	2.80	3.53	4.29
2005 05 05									3.48	4.28
2005 05 06	0.90	1.08	1.26	1.44	1.74	2.08	2.61	2.80	3.54	4.36
2005 05 07										
2005 05 08										
2005 05 09	0.96	1.13	1.31	1.49	1.78	2.12	2.65	2.84	3.58	4.37
2005 05 10	0.95	1.13	1.30	1.47	1.76	2.09	2.62	2.82	3.50	4.31
2005 05 11	0.98	1.14	1.30	1.45	1.73	2.06	2.62	2.82	3.47	4.29
2005 05 12	0.94	1.10	1.26	1.42	1.72	2.06	2.60	2.79	3.46	4.27
2005 05 13	0.91	1.08	1.26	1.42	1.71	2.04	2.59	2.80	3.39	4.23
2005 05 14										
2005 05 15										
2005 05 16									<b>3.46</b>	<b>4.24</b>
2005 05 17	<b>0.90</b>	<b>1.08</b>	<b>1.25</b>	<b>1.43</b>	<b>1.73</b>	<b>2.07</b>	<b>2.64</b>	<b>2.85</b>	<b>3.40</b>	<b>4.23</b>
2005 05 18	<b>0.94</b>	<b>1.11</b>	<b>1.28</b>	<b>1.44</b>	<b>1.73</b>	<b>2.06</b>	<b>2.62</b>	<b>2.83</b>	<b>3.39</b>	<b>4.18</b>
2005 05 19	<b>0.92</b>	<b>1.09</b>	<b>1.26</b>	<b>1.42</b>	<b>1.70</b>	<b>2.03</b>	<b>2.61</b>	<b>2.83</b>	<b>3.38</b>	<b>4.22</b>
2005 05 20	<b>0.93</b>	<b>1.11</b>	<b>1.29</b>	<b>1.45</b>	<b>1.75</b>	<b>2.08</b>	<b>2.63</b>	<b>2.84</b>	<b>3.41</b>	<b>4.24</b>
2005 05 21										
2005 05 22										
2005 05 23	<b>0.95</b>	<b>1.13</b>	<b>1.30</b>	<b>1.47</b>	<b>1.76</b>	<b>2.09</b>	<b>2.62</b>	<b>2.81</b>	<b>3.45</b>	<b>4.18</b>
2005 05 24	<b>0.93</b>	<b>1.10</b>	<b>1.28</b>	<b>1.44</b>	<b>1.73</b>	<b>2.06</b>	<b>2.58</b>	<b>2.78</b>	<b>3.37</b>	<b>4.15</b>
2005 05 25	<b>0.94</b>	<b>1.11</b>	<b>1.27</b>	<b>1.42</b>	<b>1.69</b>	<b>2.01</b>	<b>2.57</b>	<b>2.79</b>	<b>3.32</b>	<b>4.19</b>
2005 05 26	<b>0.91</b>	<b>1.09</b>	<b>1.26</b>	<b>1.42</b>	<b>1.70</b>	<b>2.02</b>	<b>2.57</b>	<b>2.80</b>	<b>3.41</b>	<b>4.20</b>
2005 05 27	<b>0.89</b>	<b>1.07</b>	<b>1.25</b>	<b>1.41</b>	<b>1.70</b>	<b>2.02</b>	<b>2.57</b>	<b>2.80</b>	<b>3.43</b>	<b>4.19</b>
2005 05 28										
2005 05 29										
2005 05 30	<b>0.89</b>	<b>1.07</b>	<b>1.25</b>	<b>1.43</b>	<b>1.72</b>	<b>2.05</b>	<b>2.57</b>	<b>2.77</b>	<b>3.43</b>	.
2005 05 31	<b>0.95</b>	<b>1.12</b>	<b>1.28</b>	<b>1.43</b>	<b>1.70</b>	<b>2.01</b>	<b>2.56</b>	<b>2.78</b>	<b>3.36</b>	<b>4.11</b>
2005 06 01	<b>0.89</b>	<b>1.07</b>	<b>1.24</b>	<b>1.40</b>	<b>1.67</b>	<b>1.98</b>	<b>2.56</b>	<b>2.82</b>	<b>3.36</b>	<b>4.01</b>
2005 06 02	<b>0.89</b>	<b>1.06</b>	<b>1.23</b>	<b>1.39</b>	<b>1.67</b>	<b>1.98</b>	<b>2.55</b>	<b>2.80</b>	<b>3.31</b>	<b>3.99</b>
2005 06 03	<b>0.86</b>	<b>1.03</b>	<b>1.21</b>	<b>1.37</b>	<b>1.65</b>	<b>1.98</b>	<b>2.57</b>	<b>2.82</b>	<b>3.33</b>	<b>4.07</b>
2005 06 04										
2005 06 05										
2005 06 06	<b>0.88</b>	<b>1.04</b>	<b>1.20</b>	<b>1.36</b>	<b>1.65</b>	<b>1.98</b>	<b>2.56</b>	<b>2.78</b>	<b>3.26</b>	<b>4.06</b>
2005 06 07	<b>0.90</b>	<b>1.05</b>	<b>1.21</b>	<b>1.36</b>	<b>1.63</b>	<b>1.96</b>	<b>2.53</b>	<b>2.77</b>	<b>3.23</b>	<b>4.01</b>
2005 06 08	<b>0.85</b>	<b>1.00</b>	<b>1.15</b>	<b>1.30</b>	<b>1.58</b>	<b>1.91</b>	<b>2.52</b>	<b>2.76</b>	<b>3.20</b>	<b>4.03</b>
2005 06 09	<b>0.88</b>	<b>1.03</b>	<b>1.18</b>	<b>1.33</b>	<b>1.59</b>	<b>1.91</b>	<b>2.52</b>	<b>2.79</b>	<b>3.21</b>	<b>4.05</b>
2005 06 10	<b>0.85</b>	<b>1.01</b>	<b>1.17</b>	<b>1.32</b>	<b>1.61</b>	<b>1.95</b>	<b>2.53</b>	<b>2.76</b>	<b>3.19</b>	<b>4.13</b>
2005 06 11										
2005 06 12										
2005 06 13	<b>0.86</b>	<b>1.02</b>	<b>1.19</b>	<b>1.34</b>	<b>1.63</b>	<b>1.96</b>	<b>2.51</b>	<b>2.72</b>	<b>3.24</b>	<b>4.18</b>
2005 06 14	<b>0.88</b>	<b>1.05</b>	<b>1.22</b>	<b>1.38</b>	<b>1.66</b>	<b>1.99</b>	<b>2.53</b>	<b>2.74</b>	<b>3.27</b>	<b>4.22</b>
2005 06 15	<b>0.88</b>	<b>1.07</b>	<b>1.25</b>	<b>1.42</b>	<b>1.71</b>	<b>2.02</b>	<b>2.48</b>	<b>2.64</b>	..	.

- <sup>1</sup> Bei diesen Renditen handelt es sich um sogenannte Kassazinssätze. Als Kassazinssätze werden Renditen von Nullcoupon Anleihen bezeichnet. Die Schätzung der Kassazinssätze bzw. der Fälligkeits-/Zinsstruktur erfolgt unter Verwendung des erweiterten Nelson/Siegel-Verfahrens (vgl. Erläuterungen im Quartalsheft SNB, 2/2002 S. 64–73).  
Ces rendements sont ce qu'on appelle des taux d'intérêt au comptant. Par taux d'intérêt au comptant on entend des rendements d'emprunts à coupon zéro. L'estimation des taux d'intérêt au comptant et de la structure des taux selon les échéances est faite à l'aide de la méthode Nelson/Siegel étendue (voir commentaire publié dans le Bulletin trimestriel de la BNS, n° 2/2002, p. 64 à 73).
- <sup>2</sup> Jahresmittel berechnet aus Tageswerten (bis Ende 1997 für die Kategorien der Kolonnen 1 bis 7 nur Montags- und Monatsendwerte verfügbar).  
Moyenne annuelle calculée à partir des valeurs journalières (jusqu'à fin 1997, seules les valeurs des lundis et des fins de mois sont disponibles pour les catégories des colonnes 1 à 7).
- <sup>3</sup> An Stelle der früher publizierten Durchschnittsrendite für Obligationen der Eidgenossenschaft (alle Anleihen) kann der 10-Jahres-Kassazinssatz verwendet werden.  
Le taux d'intérêt au comptant pour les emprunts à 10 ans peut être utilisé à la place du rendement moyen publié précédemment pour l'ensemble des emprunts de la Confédération.

**Renditen<sup>1</sup> von CHF-Anleihen verschiedener Schuldnerkategorien mit einer Laufzeit von 8 Jahren**  
**Rendements<sup>1</sup> d'obligations en francs suisses de diverses catégories de débiteurs, d'une durée de huit ans**

In Prozent / En pourcent

Jahresmittel <sup>2</sup> Monatsende Datum	CHF-Anleihen schweizerischer Schuldner					CHF-Anleihen ausländischer Schuldner <sup>3</sup>			
	Emprunts en francs de débiteurs suisses					Emprunts en francs de débiteurs étrangers <sup>3</sup>			
Moyenne annuelle <sup>2</sup> Fin de mois Date	Eidgenossen- schaft	Kantone	Pfandbrief- institute	Geschäftsbanken (inkl. Kantonal- banken)	Industrie (inkl. Kraftwerke) und Handel	AAA	AA	A	
	Confédération	Cantons	Centrales de lettres de gage	Banques (y compris les banques cantonales)	Industrie (y compris électricité, gaz, eau) et commerce				
	1	2	3	4	5	6	7	8	
2003	2.34	2.54	2.54	2.62	2.91	2.63	2.84	3.11	
2004	2.48	2.57	2.58	2.61	2.91	2.60	2.68	2.78	
2004 05	2.67	2.73	2.75	2.77	3.02	2.77	2.84	2.88	
2004 06	2.83	2.93	2.93	2.96	3.21	2.96	3.02	3.07	
2004 07	2.73	2.83	2.83	2.86	3.19	2.85	2.92	3.00	
2004 08	2.57	2.64	2.65	2.67	3.03	2.66	2.75	2.85	
2004 09	2.53	2.55	2.56	2.58	2.85	2.59	2.66	2.77	
2004 10	2.38	2.44	2.45	2.48	2.81	2.46	2.55	2.65	
2004 11	2.22	2.28	2.28	2.32	2.60	2.29	2.37	2.49	
2004 12	2.18	2.38	2.36	2.41	2.80	2.41	2.45	2.58	
2005 01	2.04	2.23	2.21	2.28	2.61	2.24	2.31	2.43	
2005 02	2.18	2.33	2.32	2.38	2.72	2.36	2.43	2.55	
2005 03	2.14	2.24	2.24	2.31	2.61	2.32	2.38	2.48	
2005 04	1.87	1.99	1.98	2.06	2.37	2.09	2.13	2.31	
2005 05	<b>1.82</b>	<b>1.92</b>	<b>1.91</b>	<b>1.99</b>	<b>2.33</b>	<b>2.02</b>	<b>2.07</b>	<b>2.24</b>	
2005 05 16	.	.	.	.	.	.	.	.	
2005 05 17	<b>1.86</b>	<b>2.00</b>	<b>1.99</b>	<b>2.06</b>	<b>2.38</b>	<b>2.10</b>	<b>2.15</b>	<b>2.32</b>	
2005 05 18	<b>1.85</b>	<b>2.01</b>	<b>1.99</b>	<b>2.08</b>	<b>2.41</b>	<b>2.11</b>	<b>2.16</b>	<b>2.32</b>	
2005 05 19	<b>1.82</b>	<b>1.98</b>	<b>1.96</b>	<b>2.05</b>	<b>2.38</b>	<b>2.08</b>	<b>2.14</b>	<b>2.32</b>	
2005 05 20	<b>1.87</b>	<b>2.00</b>	<b>1.99</b>	<b>2.07</b>	<b>2.43</b>	<b>2.10</b>	<b>2.16</b>	<b>2.34</b>	
2005 05 21									
2005 05 22									
2005 05 23	<b>1.88</b>	<b>2.00</b>	<b>1.99</b>	<b>2.06</b>	<b>2.39</b>	<b>2.10</b>	<b>2.15</b>	<b>2.33</b>	
2005 05 24	<b>1.85</b>	<b>1.98</b>	<b>1.96</b>	<b>2.05</b>	<b>2.38</b>	<b>2.08</b>	<b>2.14</b>	<b>2.30</b>	
2005 05 25	<b>1.81</b>	<b>1.94</b>	<b>1.93</b>	<b>2.01</b>	<b>2.34</b>	<b>2.03</b>	<b>2.10</b>	<b>2.26</b>	
2005 05 26	<b>1.82</b>	<b>1.93</b>	<b>1.92</b>	<b>2.00</b>	<b>2.34</b>	<b>2.02</b>	<b>2.09</b>	<b>2.27</b>	
2005 05 27	<b>1.82</b>	<b>1.93</b>	<b>1.92</b>	<b>2.00</b>	<b>2.34</b>	<b>2.01</b>	<b>2.09</b>	<b>2.25</b>	
2005 05 28									
2005 05 29									
2005 05 30	<b>1.85</b>	<b>1.94</b>	<b>1.94</b>	<b>2.01</b>	<b>2.35</b>	<b>2.04</b>	<b>2.10</b>	<b>2.29</b>	
2005 05 31	<b>1.82</b>	<b>1.92</b>	<b>1.91</b>	<b>1.99</b>	<b>2.33</b>	<b>2.02</b>	<b>2.07</b>	<b>2.24</b>	
2005 06 01	<b>1.78</b>	<b>1.91</b>	<b>1.90</b>	<b>1.98</b>	<b>2.32</b>	<b>2.01</b>	<b>2.07</b>	<b>2.27</b>	
2005 06 02	<b>1.78</b>	<b>1.90</b>	<b>1.89</b>	<b>1.97</b>	<b>2.29</b>	<b>2.00</b>	<b>2.05</b>	<b>2.26</b>	
2005 06 03	<b>1.78</b>	<b>1.91</b>	<b>1.90</b>	<b>1.98</b>	<b>2.31</b>	<b>2.01</b>	<b>2.06</b>	<b>2.26</b>	
2005 06 04									
2005 06 05									
2005 06 06	<b>1.77</b>	<b>1.91</b>	<b>1.90</b>	<b>1.98</b>	<b>2.30</b>	<b>2.00</b>	<b>2.06</b>	<b>2.27</b>	
2005 06 07	<b>1.75</b>	<b>1.88</b>	<b>1.88</b>	<b>1.96</b>	<b>2.29</b>	<b>1.99</b>	<b>2.06</b>	<b>2.24</b>	
2005 06 08	<b>1.70</b>	<b>1.86</b>	<b>1.86</b>	<b>1.93</b>	<b>2.26</b>	<b>1.96</b>	<b>2.03</b>	<b>2.24</b>	
2005 06 09	<b>1.70</b>	<b>1.84</b>	<b>1.85</b>	<b>1.92</b>	<b>2.24</b>	<b>1.95</b>	<b>2.01</b>	<b>2.21</b>	
2005 06 10	<b>1.73</b>	<b>1.84</b>	<b>1.85</b>	<b>1.92</b>	<b>2.24</b>	<b>1.94</b>	<b>2.02</b>	<b>2.22</b>	
2005 06 11									
2005 06 12									
2005 06 13	<b>1.75</b>	<b>1.84</b>	<b>1.85</b>	<b>1.92</b>	<b>2.25</b>	<b>1.95</b>	<b>2.02</b>	<b>2.21</b>	
2005 06 14	<b>1.78</b>	<b>1.89</b>	<b>1.90</b>	<b>1.96</b>	<b>2.28</b>	<b>1.98</b>	<b>2.06</b>	<b>2.26</b>	
2005 06 15	<b>1.83</b>	<b>1.87</b>	<b>1.88</b>	<b>1.95</b>	<b>2.26</b>	<b>1.98</b>	<b>2.05</b>	<b>2.24</b>	

<sup>1</sup> Bei diesen Renditen handelt es sich um sogenannte Kassazinssätze. Als Kassazinssätze werden Renditen von Nullcoupon Anleihen bezeichnet. Die Schätzung der Kassazinssätze bzw. der Fälligkeits-/Zinsstruktur erfolgt unter Verwendung des erweiterten Nelson/Siegel-Verfahrens (vgl. Erläuterungen im Quartalsheft SNB, 2/2002 S. 64–73).

Ces rendements sont ce qu'on appelle des taux d'intérêt au comptant. Par taux d'intérêt au comptant on entend des rendements d'emprunts à coupon zéro. L'estimation des taux d'intérêt au comptant et de la structure des taux selon les échéances est faite à l'aide de la méthode Nelson/Siegel étendue (voir commentaire publié dans le Bulletin trimestriel de la BNS, n° 2/2002, p. 64 à 73).

<sup>2</sup> Jahresmittel berechnet aus Tageswerten (bis Ende 1997 für Kolonne 1 und bis Mitte Mai 2001 für die Kategorien der Kolonnen 2 bis 8 nur Montags- und Monatsendwerte verfügbar).

Moyenne annuelle calculée à partir des valeurs journalières (seules les valeurs des lundis et des fins de mois sont disponibles jusqu'à fin 1997 pour la colonne 1 et jusqu'à mi-mai 2001 pour les catégories des colonnes 2 à 8).

<sup>3</sup> Ratingklassen gemäss Standard & Poor's.  
Notation selon Standard & Poor's.

# F1 Kapitalmarktbeanspruchung<sup>1</sup> Prélèvement sur le marché des capitaux<sup>1</sup>

## Nettobeanspruchung durch öffentlich aufgelegte CHF-Anleihen und Aktien

### Prélèvement net par les émissions publiques d'emprunts obligataires et d'actions en francs suisses

In Millionen Franken / En millions de francs

Jahr Monat	CHF-Anleihen schweizerischer Schuldner Emprunts en CHF de débiteurs suisses		CHF-Aktien Actions en CHF		Total schweizerische Emittenten (1 + 3 - 2 - 4)	CHF-Anleihen ausländischer Schuldner Emprunts en CHF de débiteurs étrangers			Total (5 + 8)
	Emissionswert <sup>2,4</sup>	Rückzahlungen	Emissionswert <sup>2,3</sup>	Rückzahlungen		Emissionswert <sup>2,4</sup>	Rückzahlungen	Total (6 - 7)	
Année Mois	Valeur d'émission <sup>2,4</sup>	Remboursements	Valeur d'émission <sup>2,3</sup>	Remboursements	Total levé par les émetteurs suisses (1 + 3 - 2 - 4)	Valeur d'émission <sup>2,4</sup>	Remboursements		
	1	2	3	4	5	6	7	8	9
1995	23 781.3	13 989.7	1 828.5	756.8	<b>10 863.2</b>	25 106.3	14 201.2	10 905.1	<b>21 768.3</b>
1996	23 284.6	22 727.8	1 513.9	1 623.4	<b>447.3</b>	22 585.7	17 600.1	4 985.6	<b>5 432.9</b>
1997	24 343.3	17 589.5	2 890.1	2 964.6	<b>6 679.4</b>	23 374.7	12 356.0	11 018.7	<b>17 698.1</b>
1998	30 274.6	16 013.6	11 344.0	3 584.6	<b>22 020.3</b>	36 685.8	16 201.7	20 484.2	<b>42 504.5</b>
1999	28 694.4	19 068.1	4 993.5	2 607.1	<b>12 012.8</b>	38 912.6	19 227.6	19 685.0	<b>31 697.8</b>
2000	37 072.8	22 963.6	8 907.7	5 722.1	<b>17 294.9</b>	33 474.0	24 955.8	8 518.2	<b>25 813.1</b>
2001	27 049.9	21 113.3	12 285.8	7 266.4	<b>10 956.0</b>	34 048.3	31 991.5	2 056.7	<b>13 012.8</b>
2002	26 175.1	22 450.9	7 418.7	9 146.1	<b>1 996.7</b>	43 741.7	28 928.7	14 813.0	<b>16 809.8</b>
2003	31 973.6	24 341.0	5 295.4	3 985.1	<b>8 943.0</b>	48 486.9	34 381.6	14 105.3	<b>23 048.3</b>
2004	32 088.8	24 412.7	5 130.9	7 646.4	<b>5 160.6</b>	34 931.4	25 764.7	9 166.7	<b>14 327.4</b>
2004 05	3 440.2	785.0	49.8	1 453.2	<b>1 251.8</b>	2 282.6	1 400.0	882.6	<b>2 134.4</b>
2004 06	3 010.3	2 100.0	2 352.8	686.1	<b>2 577.0</b>	1 555.3	3 300.0	- 1 744.7	<b>832.3</b>
2004 07	1 519.9	548.0	51.6	751.8	<b>271.7</b>	2 979.2	1 802.1	1 177.1	<b>1 448.8</b>
2004 08	2 461.2	1 160.4	—	1 026.4	<b>274.5</b>	2 757.5	1 470.0	1 287.5	<b>1 562.0</b>
2004 09	2 294.1	2 455.0	220.6	584.9	<b>- 525.2</b>	2 503.6	1 300.0	1 203.6	<b>678.5</b>
2004 10	2 578.8	6 379.0	533.4	2 089.6	<b>- 5 356.4</b>	3 348.6	3 200.5	148.1	<b>- 5 208.3</b>
2004 11	1 996.0	1 795.0	26.0	125.9	<b>101.1</b>	2 034.4	1 150.0	884.4	<b>985.5</b>
2004 12	2 595.5	961.0	601.7	102.5	<b>2 133.7</b>	2 308.6	2 925.0	- 616.4	<b>1 517.3</b>
2005 01	2 658.9	2 119.0	—	369.3	<b>170.6</b>	1 429.8	1 500.0	- 70.2	<b>100.3</b>
2005 02	2 179.9	1 947.0	20.1	120.8	<b>132.2</b>	7 098.7	3 955.0	3 143.7	<b>3 275.9</b>
2005 03	1 070.8	2 170.6	44.1	320.9	<b>- 1 376.5</b>	6 373.8	6 140.0	233.8	<b>- 1 142.7</b>
2005 04	1 482.5	2 028.0	248.0	29.2	<b>- 326.6</b>	3 159.2	4 250.0	- 1 090.8	<b>- 1 417.5</b>
2005 05	<b>1 017.8</b>	<b>744.0</b>	<b>332.9</b>	<b>1 193.4</b>	<b>- 586.7</b>	<b>5 781.5</b>	<b>2 750.0</b>	<b>3 031.5</b>	<b>2 444.8</b>

<sup>1</sup> Ohne Gewähr für Vollständigkeit.  
Omissions réservées.

<sup>2</sup> Nach Liberierungsdatum.  
Selon la date de libération.

<sup>3</sup> Inländische Emissionen.  
Emissions suisses.

<sup>4</sup> Inklusive synthetische Obligationen.  
Y compris les obligations synthétiques.

## F2 Anleihen schweizerischer Schuldner; öffentlich aufgelegte<sup>1</sup> Emprunts de débiteurs suisses, qui sont offerts en souscription publique<sup>1</sup>

### Nach Emittenten / Selon l'émetteur

In Millionen Franken / En millions de francs

Jahr Quartal	Bund	Kantone	Gemeinden	Kraft-, Gas-, Wasser- werke	Industrie	Waren- handel, Vermittlung	Banken	Pfand- brief- institute	Holding- gesell- schaften	Übrige	Total (1 bis 10) (1 à 10)
Année Trimestre	Confédéra- tion	Cantons	Communes	Electricité, gaz, eau	Industrie	Commerce	Banques	Centrales de lettres de gage	Holdings	Autres	
	1	2	3	4	5	6	7	8	9	10	11

### Emissionswert<sup>2</sup> / Valeur d'émission<sup>2</sup>

1995	3 486.6	3 413.8	1 673.7	1 391.7	406.8	509.1	7 471.3	2 992.6	444.0	1 991.8	23 781.3
1996	5 220.2	3 380.0	1 080.9	1 394.7	740.8	101.9	5 909.4	3 430.0	828.6	1 198.1	23 284.6
1997	5 495.6	1 313.1	1 052.3	1 534.8	741.7	457.5	3 464.3	4 647.2	2 469.6	3 167.3	24 343.3
1998	7 748.3	1 914.0	1 652.9	507.0	1 421.0	510.9	5 030.1	6 621.2	2 182.5	2 686.8	30 274.6
1999	7 191.2	1 405.2	775.4	1.0	1 109.8	256.5	8 018.1	6 235.5	1 883.4	1 818.2	28 694.4
2000	12 552.9	2 366.4	785.7	125.8	1 291.3	—	6 829.5	6 180.0	3 359.9	3 581.2	37 072.8
2001	9 711.7	2 828.1	503.7	401.6	201.3	353.7	5 083.9	5 059.9	475.4	2 430.7	27 049.9
2002	12 585.9	1 055.8	1 401.9	201.6	—	—	4 648.8	4 475.5	776.7	1 028.8	26 175.1
2003	16 955.6	3 247.1	595.4	736.3	—	328.2	2 615.3	4 070.9	749.4	2 675.5	31 973.6
2004	16 547.3	3 565.4	504.0	100.4	175.0	452.4	4 245.5	3 899.0	1 660.7	939.2	32 088.8
2003 I	5 067.9	1 457.7	400.5	436.4	—	—	1 005.6	1 031.5	377.6	691.1	10 468.3
2003 II	4 242.3	784.4	44.1	—	—	328.2	251.6	917.8	—	1 157.3	7 725.7
2003 III	3 288.0	502.0	—	200.5	—	—	1 207.9	922.9	120.7	184.1	6 426.0
2003 IV	4 357.5	503.0	150.8	99.3	—	—	1 502.2	1 198.7	251.1	643.0	7 353.5
2004 I	4 682.2	1 607.4	151.2	—	—	—	703.4	1 092.5	449.9	—	8 686.5
2004 II	4 590.5	804.4	252.5	100.4	—	201.0	1 358.1	1 465.5	744.2	440.2	9 956.8
2004 III	3 336.1	500.5	—	—	175.0	251.5	602.0	1 002.8	175.9	231.5	6 275.2
2004 IV	3 938.5	653.1	100.3	—	—	—	1 582.0	338.2	290.7	267.5	7 170.3
2005 I	2 476.8	1 208.8	375.9	120.4	—	—	905.9	451.7	—	370.1	5 909.6

### Rückzahlungen / Remboursements

1995	1 486.9	1 420.0	422.0	1 175.0	195.0	120.0	5 040.5	1 987.0	652.6	1 490.8	13 989.7
1996	2 152.3	1 450.0	1 070.8	1 805.5	235.0	20.0	7 748.9	4 130.0	1 500.1	2 615.3	22 727.8
1997	1 149.4	1 561.5	577.4	1 485.0	185.0	40.0	7 065.2	3 185.0	1 078.0	1 263.0	17 589.5
1998	1 981.0	1 190.0	1 049.4	870.4	170.0	80.0	6 923.8	1 585.0	607.1	1 557.0	16 013.6
1999	2 242.0	1 757.0	995.9	1 442.5	50.0	—	8 510.1	1 790.0	400.0	1 880.5	19 068.1
2000	4 571.0	3 429.6	1 436.3	1 905.8	200.0	100.0	6 919.3	2 095.0	573.3	1 733.3	22 963.6
2001	2 345.0	1 725.0	1 082.6	1 745.0	100.0	—	7 494.7	2 645.0	1 526.0	2 450.0	21 113.3
2002	4 988.6	1 794.5	1 388.8	1 320.0	304.0	150.0	6 730.0	3 810.0	515.0	1 450.0	22 450.9
2003	3 514.0	3 260.0	2 309.5	1 840.0	—	100.0	5 668.0	5 300.0	680.4	1 669.1	24 341.0
2004	5 220.0	2 754.5	1 108.8	1 080.0	—	250.0	4 714.1	6 575.0	1 050.0	1 660.4	24 412.7
2003 I	1 609.0	1 060.0	831.2	1 060.0	—	—	3 113.0	985.0	—	287.1	8 945.3
2003 II	1 205.0	720.0	232.4	30.0	—	—	580.0	1 345.0	115.0	234.2	4 461.6
2003 III	700.0	610.0	380.4	600.0	—	—	862.0	1 555.0	140.4	880.4	5 728.2
2003 IV	—	870.0	865.5	150.0	—	100.0	1 113.0	1 415.0	425.0	267.4	5 205.9
2004 I	—	1 354.5	700.0	320.0	—	—	913.1	2 395.0	140.0	610.0	6 432.6
2004 II	704.0	—	348.8	60.0	—	250.0	850.0	2 044.0	—	425.0	4 681.8
2004 III	—	675.0	—	380.0	—	—	980.0	1 353.0	150.0	625.4	4 163.4
2004 IV	4 516.0	725.0	60.0	320.0	—	—	1 971.0	783.0	760.0	—	9 135.0
2005 I	1 769.0	1 025.0	335.0	—	200.6	350.0	1 330.0	487.0	200.0	540.0	6 236.6

### Nettobeanspruchung des Marktes<sup>3</sup> / Prélèvement net sur le marché<sup>3</sup>

1995	1 999.8	1 993.8	1 251.7	216.7	211.8	389.1	2 430.8	1 005.6	- 208.7	501.1	9 791.5
1996	3 068.0	1 930.0	10.1	- 410.8	505.8	81.9	- 1 839.4	- 700.0	- 671.5	- 1 417.2	556.8
1997	4 346.2	- 248.4	474.9	49.8	556.7	417.5	- 3 600.9	1 462.2	1 391.6	1 904.3	6 753.9
1998	5 767.3	724.0	603.5	- 363.4	1 251.0	430.9	- 1 893.6	5 036.2	1 575.5	1 129.8	14 261.0
1999	4 949.2	- 351.8	- 220.5	- 1 441.5	1 059.8	256.5	- 492.0	4 445.5	1 483.4	- 62.3	9 626.3
2000	7 981.9	- 1 063.3	- 650.7	- 1 779.9	1 091.3	- 100.0	- 89.8	4 085.0	2 786.6	1 847.9	14 109.3
2001	7 366.7	1 103.1	- 578.9	- 1 343.5	101.3	353.7	- 2 410.8	2 414.9	- 1 050.6	- 19.3	5 936.6
2002	7 597.3	- 738.7	13.1	- 1 118.5	- 304.0	- 150.0	- 2 081.2	665.5	261.7	- 421.2	3 724.2
2003	13 441.6	- 12.9	- 1 714.1	- 1 103.7	—	228.2	- 3 052.7	- 1 229.1	69.0	1 006.4	7 632.6
2004	11 327.3	810.9	- 604.8	- 979.6	175.0	202.4	- 468.6	- 2 676.0	610.7	- 721.2	7 676.1
2003 I	3 458.9	397.7	- 430.7	- 623.6	—	—	- 2 107.4	46.5	377.6	404.0	1 523.0
2003 II	3 037.3	64.4	- 188.3	- 30.0	—	328.2	- 328.4	- 427.2	- 115.0	923.1	3 264.1
2003 III	2 588.0	- 108.0	- 380.4	- 399.5	—	—	345.9	- 632.1	- 19.7	- 696.3	6 979.9
2003 IV	4 357.5	- 367.1	- 714.7	- 50.7	—	- 100.0	- 962.8	- 216.3	- 173.9	375.6	2 147.6
2004 I	4 682.2	252.9	- 548.8	- 320.0	—	—	- 209.7	- 1 302.5	309.9	- 610.0	2 253.9
2004 II	3 886.5	804.4	- 96.3	40.4	—	- 49.0	508.1	- 578.5	744.2	15.2	5 275.0
2004 III	3 336.1	- 174.5	—	- 380.0	175.0	251.5	- 378.0	- 350.2	25.9	- 393.9	2 111.9
2004 IV	- 577.5	- 71.9	40.3	- 320.0	—	—	- 389.0	- 444.8	- 469.3	267.5	- 1 964.7
2005 I	707.8	183.8	40.9	120.4	- 200.6	- 350.0	- 424.1	- 35.3	- 200.0	- 169.9	- 327.0

<sup>1</sup> Ohne Gewähr für Vollständigkeit.  
Omissions réservées.

<sup>2</sup> Nach Liberierungsdatum.  
Selon la date de libération.

<sup>3</sup> Emissionswert abzüglich Rückzahlungen.  
Valeur d'émission moins remboursements.

### F3 Schweizerische Aktien<sup>1</sup> Actions suisses<sup>1</sup>

#### Nach Emittenten / Selon l'émetteur

In Millionen Franken / En millions de francs

Jahr Quartal	Kraft-, Gas-, Wasser- werke	Industrie	Banken	Holdinggesellschaften	Übrige	Total (1 bis 5)
Année Trimestre	Electricité, gaz, eau	Industrie	Banques	Holdings	Autres	(1 à 5)
	1	2	3	4	5	6

#### Emissionswert<sup>2</sup> / Valeur d'émission<sup>2</sup>

1995	6.5	477.6	92.1	215.0	1 037.3	1 828.5
1996	—	82.2	121.3	615.6	694.8	1 513.9
1997	4.4	960.3	175.9	441.9	1 307.7	2 890.1
1998	—	392.5	85.0	1 649.2	9 217.2	11 344.0
1999	38.4	94.1	287.2	3 003.8	1 570.0	4 993.5
2000	—	544.3	183.9	3 380.4	4 799.0	8 907.7
2001	—	189.7	422.9	3 722.7	7 950.5	12 285.8
2002	—	1.9	656.3	2 241.6	4 518.8	7 418.7
2003	—	92.2	1 302.7	557.2	3 343.3	5 295.4
2004	—	342.5	—	2 336.7	2 451.7	5 130.9
2003 I	—	—	1 250.0	—	—	1 250.0
2003 II	—	5.8	52.7	100.1	—	158.6
2003 III	—	—	—	18.5	4.8	23.3
2003 IV	—	86.4	—	438.6	3 338.5	3 863.5
2004 I	—	239.4	—	—	17.8	257.2
2004 II	—	—	—	1 024.1	2 416.3	3 440.4
2004 III	—	—	—	272.2	—	272.2
2004 IV	—	103.1	—	1 040.4	17.6	1 161.1
2005 I	—	22.8	—	20.0	21.5	64.3

#### Rückzahlungen / Remboursements

1995	—	162.5	132.0	159.8	302.6	756.8
1996	—	51.1	160.0	812.4	599.9	1 623.4
1997	—	280.3	806.6	451.2	1 426.5	2 964.6
1998	52.0	283.2	75.0	723.4	2 451.0	3 584.6
1999	36.0	160.0	51.5	203.8	2 155.7	2 607.1
2000	83.0	142.9	26.3	993.5	4 476.4	5 722.1
2001	20.9	117.6	865.8	3 749.7	2 512.4	7 266.4
2002	32.5	221.7	3 078.6	3 267.9	2 545.4	9 146.1
2003	8.4	608.7	406.9	645.4	2 315.6	3 985.1
2004	5.1	239.4	431.9	3 203.1	3 767.0	7 646.4
2003 I	—	523.5	—	23.4	209.1	756.0
2003 II	—	28.4	191.0	251.6	319.0	790.0
2003 III	8.4	47.5	215.9	309.2	1 316.3	1 897.3
2003 IV	—	9.3	—	61.3	471.2	541.8
2004 I	—	80.0	255.0	26.0	440.6	801.5
2004 II	—	104.3	121.2	326.7	1 611.6	2 163.9
2004 III	5.1	38.9	55.6	779.8	1 483.6	2 363.0
2004 IV	—	16.2	—	2 070.6	231.2	2 318.0
2005 I	6.0	206.2	—	168.7	430.0	811.0

#### Nettobeanspruchung des Marktes<sup>3</sup> / Prélèvement net sur le marché<sup>3</sup>

1995	6.5	315.1	- 39.9	55.2	734.7	1 071.7
1996	—	31.1	- 38.7	- 196.7	94.9	- 109.5
1997	4.4	680.0	- 630.7	- 9.3	- 1 18.8	- 74.5
1998	- 52.0	109.4	10.0	925.7	6 766.2	7 759.4
1999	2.4	- 65.9	235.7	2 799.9	- 585.7	2 386.4
2000	- 83.0	401.4	157.6	2 386.9	322.7	3 185.6
2001	- 20.9	72.1	- 442.9	- 27.0	5 438.1	5 019.4
2002	- 32.5	- 219.7	- 2 422.3	- 1 026.3	1 973.4	- 1 727.5
2003	- 8.4	- 516.5	895.8	- 88.2	1 027.7	1 310.3
2004	- 5.1	103.2	- 431.9	- 866.4	- 1 315.3	- 2 515.4
2003 I	—	- 523.5	1 250.0	- 23.4	- 209.1	494.0
2003 II	—	- 22.6	- 138.3	- 151.5	- 319.0	- 631.4
2003 III	- 8.4	- 47.5	- 215.9	- 290.7	- 1 311.5	- 1 874.0
2003 IV	—	77.1	—	377.3	2 867.4	3 321.8
2004 I	—	159.5	- 255.0	- 26.0	- 422.7	- 544.3
2004 II	—	- 104.3	- 121.2	697.4	804.7	1 276.6
2004 III	- 5.1	- 38.9	- 55.6	- 507.6	- 1 483.6	- 2 090.8
2004 IV	—	86.9	—	- 1 030.2	- 213.6	- 1 156.9
2005 I	- 6.0	- 183.5	—	- 148.7	- 408.5	- 746.7

<sup>1</sup> Öffentlich aufgelegte Emissionen. Ohne Gewähr für Vollständigkeit.  
Emissions publiques. Omissions réservées.

<sup>2</sup> Nach Liberierungsdatum.  
Selon la date de libération.

<sup>3</sup> Emissionswert abzüglich Rückzahlungen.  
Valeur d'émission moins remboursements.

## F41 Anleihen ausländischer Schuldner; öffentlich aufgelegte<sup>1</sup> Emprunts de débiteurs étrangers, qui sont offerts en souscription publique<sup>1</sup>

### Emissionswert nach Anleihenarten / Valeur d'émission, selon la catégorie d'emprunt

In Millionen Franken / En millions de francs

Jahr Monat	Straights	Anleihen mit variablen Zinssatz	Wandelanleihen	Optionsanleihen	Andere <sup>2</sup>	Total (1 bis 5) (1 à 5)	davon / dont	
Année Mois	Emprunts classiques	Emprunts à taux variable	Emprunts convertibles	Emprunts à option	Autres <sup>2</sup>		Tranches von Emissions- programmen	Doppel- währungs- anleihen
							Tranches de programmes d'émission	Emprunts à deux monnaies
	1	2	3	4	5	6	7	8
1995	22 692.0	—	2 414.3	—	—	25 106.3	102.9	—
1996	21 483.1	351.8	101.0	322.8	327.0	22 585.7	741.5	—
1997	22 511.2	803.6	60.0	—	—	23 374.7	2 167.3	—
1998	29 573.8	1 400.5	1 619.3	—	4 092.3	36 685.8	7 205.9	—
1999	30 084.3	1 699.3	448.0	—	6 681.0	38 912.6	11 015.2	—
2000	24 201.6	4 102.2	369.0	—	4 801.3	33 474.0	11 365.4	—
2001	23 874.5	3 050.4	170.0	—	6 953.4	34 048.3	14 605.1	—
2002	33 978.6	2 948.9	3 488.2	—	3 326.0	43 741.7	20 101.9	—
2003	33 293.2	8 066.8	3 252.8	—	3 874.1	48 486.9	25 937.8	—
2004	26 900.8	5 719.2	70.0	—	2 241.3	34 931.4	21 991.4	—
2004 05	1 957.2	325.4	—	—	—	2 282.6	1 932.2	—
2004 06	1 555.3	—	—	—	—	1 555.3	1 555.3	—
2004 07	2 058.5	920.8	—	—	—	2 979.2	2 779.1	—
2004 08	1 206.4	1 551.2	—	—	—	2 757.5	2 657.5	—
2004 09	2 203.4	300.2	—	—	—	2 503.6	1 902.6	—
2004 10	3 098.4	250.2	—	—	—	3 348.6	1 464.0	—
2004 11	1 614.1	350.3	70.0	—	—	2 034.4	301.1	—
2004 12	2 308.6	—	—	—	—	2 308.6	555.1	—
2005 01	1 104.5	325.3	—	—	—	1 429.8	500.5	—
2005 02	6 373.1	725.6	—	—	—	7 098.7	1 814.6	—
2005 03	6 173.6	200.2	—	—	—	6 373.8	2 208.7	—
2005 04	2 684.0	475.2	—	—	—	3 159.2	2 133.0	—
2005 05	<b>4 485.8</b>	<b>1 295.7</b>	—	—	—	<b>5 781.5</b>	<b>3 831.4</b>	—

<sup>1</sup> Nach Liberierungsdatum. Ohne Gewähr für Vollständigkeit.  
Selon la date de libération. Omissions réservées.

<sup>2</sup> Inklusive nicht eigenkapitalbezogene Optionsanleihen (z. B. Anleihen mit Währungs- oder Goldoptionen) und synthetische Obligationen.  
Y compris les obligations sans lien avec des actions (options de change ou options sur or par ex.) et obligations synthétiques.



## F42 Anleihen ausländischer Schuldner; öffentlich aufgelegte<sup>1</sup> Emprunts de débiteurs étrangers, qui sont offerts en souscription publique<sup>1</sup>

### Nach Ländergruppen / Par groupes de pays

In Millionen Franken / En millions de francs

Jahr Quartal	Euro- päische Union	Übriges Europa	Vereinigte Staaten, Kanada	Karibische Zone	Latein- amerika	Mittlerer Osten, Afrika	Japan	Australien, Neuseeland	Asien, Ozeanien	Entwick- lungs- organi- sationen <sup>2</sup>	Total (1 bis 10) (1 à 10)
Année Trimestre	Union européenne	Reste de l'Europe	Etats-Unis, Canada	Caraiibes	Amérique latine	Moyen- Orient, Afrique	Japon	Australie, Nouvelle- Zélande	Asie, Océanie	Organi- sations de développe- ment <sup>2</sup>	
	1	2	3	4	5	6	7	8	9	10	11

### Emissionswert<sup>3</sup> / Valeur d'émission<sup>3</sup>

1995	15 600.0	2 026.4	3 469.4	2 214.6	304.9	—	618.4	308.6	—	564.0	25 106.3
1996	15 146.1	1 094.7	2 590.1	968.9	580.3	—	1 231.9	562.2	206.8	204.8	22 585.7
1997	13 401.1	853.1	5 527.8	1 543.2	205.2	—	881.4	455.3	—	507.7	23 374.7
1998	18 933.8	5 520.4	7 868.5	2 282.2	173.8	—	585.1	811.4	—	510.7	36 685.8
1999	19 845.1	4 717.2	5 620.8	7 551.3	—	—	370.2	—	—	808.0	38 912.6
2000	18 082.7	2 374.5	5 817.7	6 697.3	—	—	501.8	—	—	—	33 474.0
2001	20 953.9	2 752.0	3 863.9	5 978.0	—	—	—	200.3	—	300.2	34 048.3
2002	29 068.9	4 003.0	5 292.5	3 636.0	—	—	—	1 048.0	—	693.3	43 741.7
2003	34 642.6	5 723.6	3 366.7	3 850.5	—	—	—	601.7	—	301.8	48 486.9
2004	20 418.9	2 515.6	7 811.1	2 680.8	—	—	—	1 505.0	—	—	34 931.4
2003 I	9 158.5	451.7	1 603.8	251.4	—	—	—	—	—	—	11 465.5
2003 II	8 283.3	1 172.9	451.3	606.1	—	—	—	150.0	—	301.8	10 965.5
2003 III	7 435.4	2 676.0	1 311.6	1 753.8	—	—	—	200.1	—	—	13 376.9
2003 IV	9 765.3	1 422.9	—	1 239.2	—	—	—	251.6	—	—	12 679.1
2004 I	7 462.5	1 353.8	1 003.3	1 483.4	—	—	—	452.9	—	—	11 756.0
2004 II	3 395.5	890.7	2 411.2	545.9	—	—	—	—	—	—	7 243.3
2004 III	5 236.4	—	2 252.8	501.0	—	—	—	250.2	—	—	8 240.4
2004 IV	4 324.5	271.0	2 143.8	150.4	—	—	—	801.9	—	—	7 691.6
2005 I	10 766.9	501.6	2 104.7	401.6	—	—	—	1 127.5	—	—	14 902.3

### Rückzahlungen / Remboursements

1995	6 160.0	499.0	4 130.1	425.0	—	—	2 002.0	517.6	467.5	—	14 201.2
1996	7 539.5	352.9	5 827.3	1 387.1	—	—	1 175.6	347.0	75.0	895.8	17 600.1
1997	6 023.0	151.9	2 581.5	260.0	150.0	—	1 846.2	110.0	100.0	1 133.5	12 356.0
1998	10 173.5	100.0	2 649.2	655.0	450.0	—	1 017.0	302.0	350.0	505.0	16 201.7
1999	12 498.1	500.0	2 640.0	700.0	—	—	860.0	250.0	—	1 779.5	19 227.6
2000	12 191.4	2 045.0	5 883.0	750.0	—	—	2 260.0	750.0	—	1 076.4	24 955.8
2001	17 532.1	4 384.9	3 960.0	1 844.3	170.0	—	1 205.0	243.0	200.0	2 452.3	31 991.5
2002	15 310.6	2 061.7	6 789.0	2 742.3	—	—	1 100.0	200.0	—	725.0	28 928.7
2003	17 852.3	2 197.8	6 248.0	5 633.5	—	—	850.0	500.0	—	1 100.0	34 381.6
2004	14 487.6	2 158.5	4 900.0	1 918.6	—	—	500.0	600.0	—	1 200.0	25 764.7
2003 I	4 100.0	1 389.7	1 350.0	2 030.5	—	—	100.0	—	—	500.0	9 470.2
2003 II	3 835.8	486.4	2 498.0	1 560.1	—	—	—	350.0	—	—	8 730.3
2003 III	4 591.5	—	1 300.0	1 642.8	—	—	750.0	150.0	—	600.0	9 034.3
2003 IV	5 325.0	321.7	1 100.0	400.0	—	—	—	—	—	—	7 146.7
2004 I	4 614.9	798.5	1 525.0	168.6	—	—	—	—	—	—	7 107.1
2004 II	3 550.0	310.0	1 400.0	400.0	—	—	250.0	100.0	—	800.0	6 810.0
2004 III	2 922.1	200.0	—	1 100.0	—	—	150.0	—	—	200.0	4 572.1
2004 IV	3 400.5	850.0	1 975.0	250.0	—	—	100.0	500.0	—	200.0	7 275.5
2005 I	9 405.0	400.0	1 150.0	450.0	—	—	190.0	—	—	—	11 595.0

### Nettobeanspruchung des Marktes<sup>4</sup> / Prélèvement net sur le marché<sup>4</sup>

1995	9 440.0	1 527.4	- 660.7	1 789.6	304.9	—	- 1 383.7	- 209.0	- 467.5	564.0	10 905.1
1996	7 606.6	741.8	- 3 237.2	- 418.2	580.3	—	56.3	215.3	131.8	- 691.0	4 985.6
1997	7 378.1	701.3	2 946.3	1 283.2	55.2	—	- 964.8	345.3	- 100.0	- 625.8	11 018.7
1998	8 760.4	5 420.4	5 219.3	1 627.2	- 276.2	—	- 431.9	509.4	- 350.0	5.6	20 484.2
1999	7 347.1	4 217.2	2 980.8	6 851.3	—	—	- 489.8	- 250.0	—	- 971.5	19 685.0
2000	5 891.3	329.5	- 65.3	5 947.3	—	—	- 1 758.3	- 750.0	—	- 1 076.4	8 518.2
2001	3 421.8	- 1 632.9	- 96.1	4 133.7	- 170.0	—	- 1 205.0	- 42.7	- 200.0	- 2 152.1	2 056.7
2002	13 758.3	1 941.3	- 1 496.5	893.7	—	—	- 1 100.0	848.0	—	- 31.7	14 813.0
2003	16 790.3	3 525.8	- 2 881.3	- 1 782.9	—	—	- 850.0	101.7	—	- 798.2	14 105.3
2004	5 931.3	357.0	2 911.1	762.2	—	—	- 500.0	905.0	—	- 1 200.0	9 166.7
2003 I	5 058.5	- 938.0	253.8	- 1 779.1	—	—	- 100.0	—	—	- 500.0	19 953.3
2003 II	4 447.5	686.6	- 2 046.7	- 954.0	—	—	—	- 200.0	—	301.8	2 235.2
2003 III	2 843.9	2 676.0	11.6	111.0	—	—	- 750.0	50.1	—	- 600.0	4 342.5
2003 IV	4 440.3	1 101.2	- 1 100.0	839.2	—	—	—	251.6	—	—	5 532.3
2004 I	2 847.6	555.3	- 521.7	1 314.8	—	—	—	452.9	—	—	4 649.0
2004 II	- 154.5	580.7	1 011.2	145.9	—	—	- 250.0	- 100.0	—	- 800.0	433.3
2004 III	2 314.2	- 200.0	2 252.8	- 599.0	—	—	- 150.0	250.2	—	- 200.0	3 668.3
2004 IV	924.0	- 579.0	168.8	- 99.6	—	—	- 100.0	301.9	—	- 200.0	416.1
2005 I	1 361.9	101.6	954.7	- 48.4	—	—	- 190.0	1 127.5	—	—	3 307.3

<sup>1</sup> Ohne Gewähr für Vollständigkeit.  
Omissions réservées.

<sup>2</sup> Weltbankgruppe (IBRD, IDA, IFC, MIGA), Interamerikanische Entwicklungsbank (IDB), Afrikanische Entwicklungsbank (AfDB), Asiatische Entwicklungsbank (AsDB), Europäische Bank für Wiederaufbau und Entwicklung (EBRD).  
Groupe de la Banque mondiale (BIRD, IDA, SFI, AMGI), Banque interaméricaine de développement (BID), Banque africaine de développement (BAfD), Banque asiatique de développement (BASD), Banque européenne pour la reconstruction et le développement (BERD).

<sup>3</sup> Nach Liberierungsdatum.  
Selon la date de libération.

<sup>4</sup> Emissionswert abzüglich Rückzahlungen.  
Valeur d'émission moins remboursements.

## F5 Kapitalisierung an der Schweizer Börse Capitalisation à la Bourse suisse

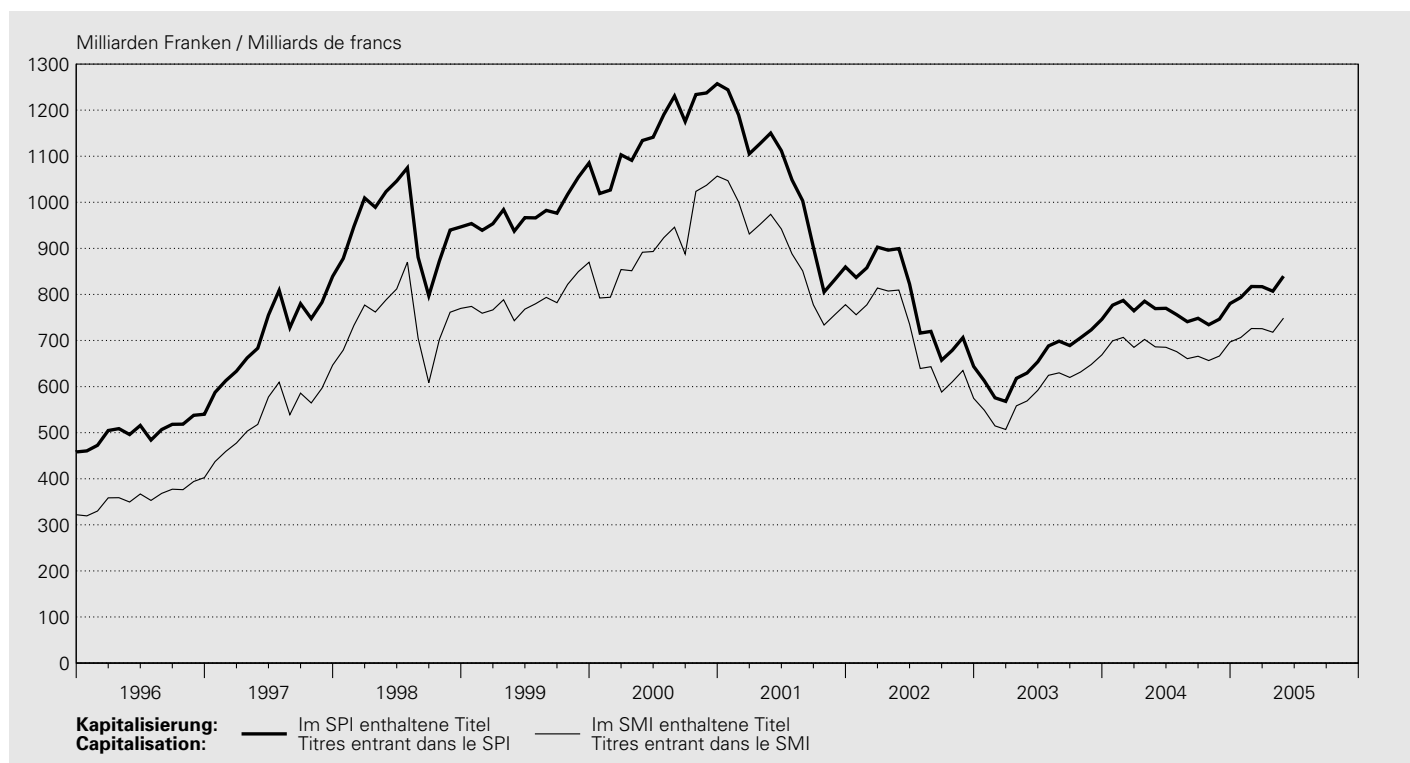

### SWX Swiss Exchange

In Milliarden Franken / En milliards de francs

Jahresende Monatsende	Im SPI <sup>1</sup> enthaltene Titel Titres entrant dans le SPI <sup>1</sup>						Namenaktien <sup>3</sup> Actions nominatives <sup>3</sup>	Inhaberaktien und PS <sup>3</sup> Actions au porteur et BP <sup>3</sup>	Im SMI <sup>2,3</sup> enthaltene Titel Titres entrant dans le SMI <sup>2,3</sup>
	Total <sup>3</sup> (7 + 8)	davon / dont							
Fin d'année Fin de mois		Banken Banques	Finanzdienst- leistungen Services financiers	Versiche- rungen Assurances	Nahrungs- mittel und Getränke Alimentation et boissons	Gesundheits- wesen Santé			
	1	2	3	4	5	6	7	8	9
1995	458.1	.	.	.	.	.	230.4	227.7	322.0
1996	539.9	.	.	.	.	.	298.7	241.3	402.5
1997	839.2	.	.	.	.	.	505.0	334.2	646.5
1998	946.6	.	.	.	.	.	653.0	293.6	769.7
1999	1085.4	.	.	.	.	.	796.0	289.4	869.8
2000	1257.3	.	.	.	.	.	968.7	288.6	1056.9
2001	859.6	120.7	117.8	65.0	143.3	272.7	710.0	149.6	777.8
2002	643.8	94.9	59.7	37.7	118.8	226.4	516.5	127.3	574.6
2003	746.1	161.0	6.0	63.9	127.8	250.6	607.5	138.7	668.9
2004	780.3	170.8	7.6	64.1	125.1	259.4	629.2	151.1	696.8
2004 05	769.4	160.9	6.5	64.8	135.7	258.7	621.4	147.9	686.3
2004 06	769.9	160.7	6.4	66.8	139.1	251.0	627.9	142.0	685.3
2004 07	756.1	153.6	6.4	59.7	136.4	255.6	613.0	143.1	675.9
2004 08	740.8	151.0	6.4	57.5	125.3	256.8	600.9	139.9	660.7
2004 09	748.3	154.8	6.8	57.7	119.8	261.0	601.9	146.4	666.0
2004 10	734.3	152.6	7.3	57.9	118.8	252.8	593.2	141.1	656.5
2004 11	746.5	163.0	7.4	59.7	122.7	244.3	606.1	140.4	666.4
2004 12	780.3	170.8	7.6	64.1	125.1	259.4	629.2	151.1	696.8
2005 01	793.4	173.2	7.9	66.2	131.0	256.3	644.1	149.3	706.4
2005 02	817.3	181.5	8.1	70.1	135.3	259.4	668.4	148.9	726.0
2005 03	816.9	182.7	8.1	69.5	137.5	256.5	662.8	154.0	725.8
2005 04	807.0	176.2	8.0	65.6	131.9	272.6	649.7	157.2	718.0
2005 05	839.6	177.4	8.3	66.3	138.5	290.1	671.5	168.1	748.6

<sup>1</sup> Swiss Performance Index.

<sup>2</sup> Swiss Market Index.

<sup>3</sup> Ab Oktober 2001 unter Berücksichtigung des Free Float.

Depuis octobre 2001, seul le «free float» est pris en considération.

## F6 Wertschriftenumsätze an der Schweizer Börse Chiffres d'affaires de la Bourse suisse

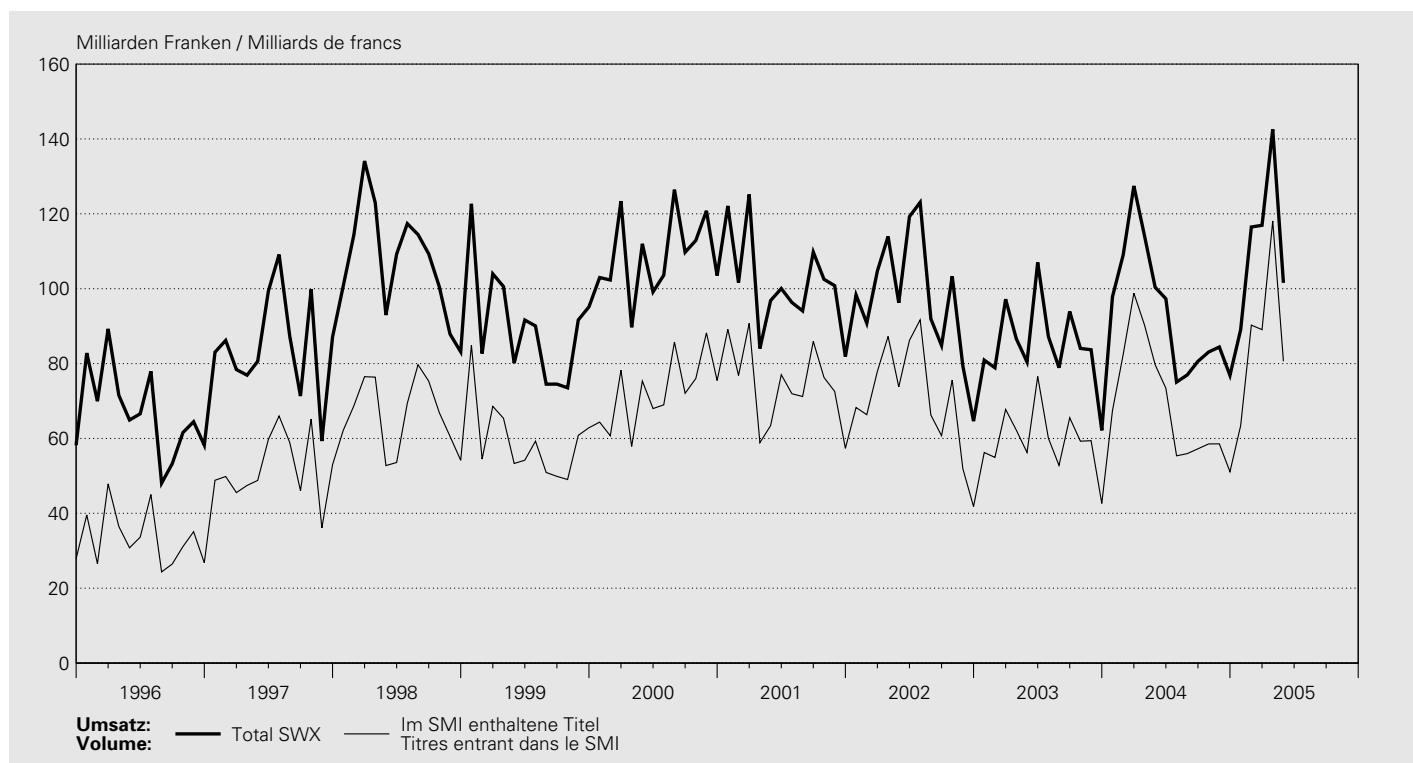

### SWX Swiss Exchange

In Millionen Franken / En millions de francs

Jahr Monat  Année Mois	Schweizer Wertschriften Titres suisses					Ausländische Wertschriften Titres étrangers					Total SWX (5 + 10)	Im SMI <sup>2</sup> enthaltene Titel  Titres entrant dans le SMI <sup>2</sup>
	Aktien Actions	Obliga- tionen Obligations	Derivate Dérivés	Anlage- fonds <sup>1</sup> Fonds de place- ment <sup>1</sup>	Total (1 bis 4) (1 à 4)	Aktien Actions	Obliga- tionen Obligations	Derivate Dérivés	Anlage- fonds <sup>1</sup> Fonds de place- ment <sup>1</sup>	Total (6 bis 9) (6 à 9)		
	1	2	3	4	5	6	7	8	9	10	11	12
1996	481 688	190 100	30 140	3 633	705 565	30 876	71 399	695	.	102 971	808 535	403 760
1997	714 945	133 179	67 461	2 943	918 527	40 706	58 733	475	.	99 914	1 018 441	625 312
1998	920 568	161 356	86 430	3 199	1 171 552	47 565	63 784	3 997	.	115 346	1 286 898	796 013
1999	807 713	107 859	55 792	2 769	974 132	40 528	61 186	5 116	.	106 830	1 080 962	713 594
2000	1 028 970	94 260	62 812	2 780	1 188 822	47 698	61 621	8 342	.	117 660	1 306 482	871 006
2001	968 058	115 194	27 981	3 169	1 114 402	24 697	68 235	7 563	.	100 705	1 215 106	891 273
2002	904 477	134 604	17 803	6 111	1 062 995	15 070	86 091	5 463	832	107 456	1 170 451	847 786
2003	768 793	124 590	12 419	7 447	913 249	11 456	90 334	5 246	700	107 735	1 020 984	713 650
2004	902 857	103 110	12 351	8 195	1 026 513	12 588	76 435	6 722	847	96 592	1 123 105	828 833
2004 05	86 069	5 855	1 046	657	93 627	780	5 323	562	66	6 730	100 357	79 675
2004 06	79 945	8 561	907	533	89 946	844	6 049	415	57	7 365	97 311	73 404
2004 07	61 775	5 328	590	529	68 222	816	5 555	403	66	6 840	75 062	55 369
2004 08	61 924	6 971	699	506	70 100	1 029	5 388	402	45	6 864	76 964	55 951
2004 09	63 710	8 134	629	783	73 256	993	5 961	371	25	7 350	80 606	57 250
2004 10	65 208	8 743	655	665	75 271	934	6 217	622	44	7 817	83 088	58 535
2004 11	64 818	9 363	788	575	75 544	1 018	6 917	919	27	8 881	84 425	58 559
2004 12	56 213	11 697	723	735	69 368	891	5 962	578	35	7 465	76 833	51 102
2005 01	69 714	7 749	1 033	1 046	79 541	1 364	7 577	509	47	9 497	89 038	63 405
2005 02	98 900	6 614	1 383	1 067	107 964	1 349	6 718	423	25	8 514	116 478	90 261
2005 03	96 031	8 492	1 512	1 179	107 214	1 322	8 003	351	45	9 720	116 934	89 066
2005 04	<b>125 048</b>	5 123	1 413	794	<b>132 378</b>	1 080	8 666	<b>401</b>	22	<b>10 168</b>	<b>142 546</b>	118 106
2005 05	<b>86 596</b>	<b>5 345</b>	<b>976</b>	<b>741</b>	<b>93 658</b>	<b>878</b>	<b>6 533</b>	<b>462</b>	<b>21</b>	<b>7 893</b>	<b>101 551</b>	<b>80 614</b>

<sup>1</sup> Inkl. ETF (Exchange Traded Funds).  
Y compris ETF (Exchange Traded Funds).

<sup>2</sup> Swiss Market Index

## F7 Schweizerische Aktienindizes Indices suisses des actions

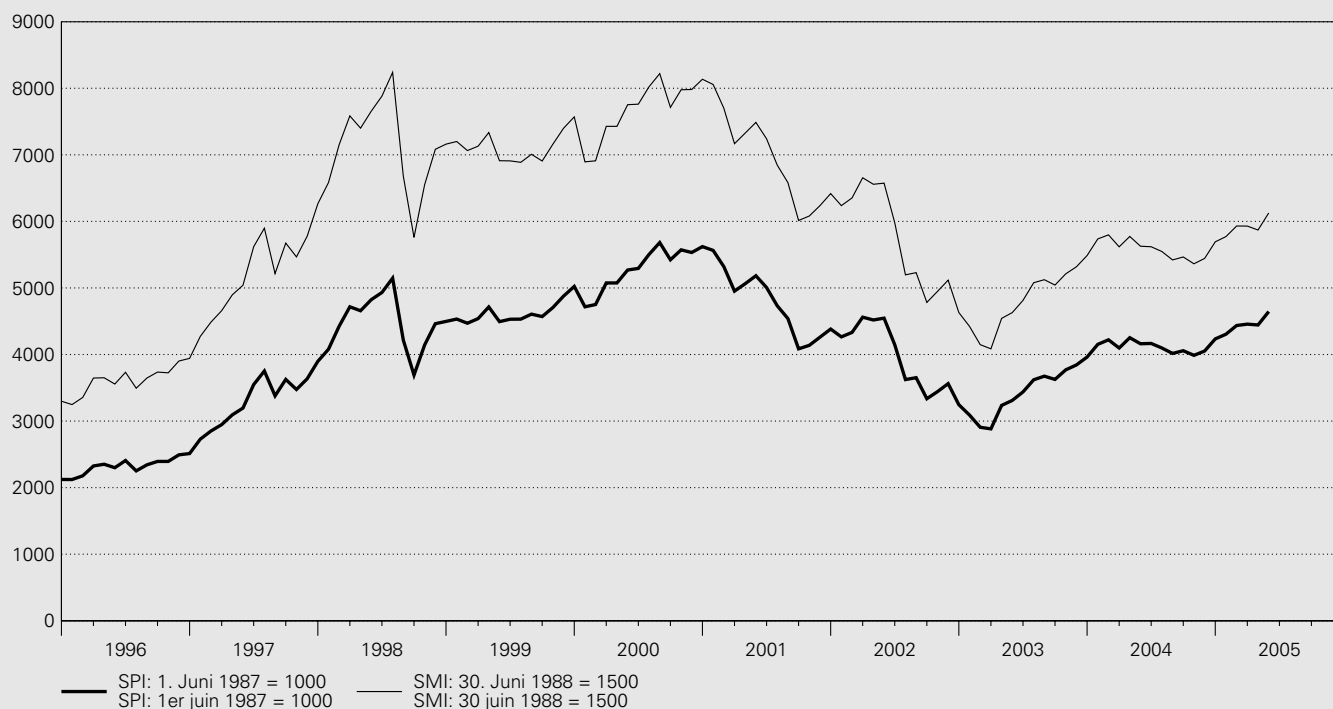

### SWX Swiss Exchange

Jahresende Monatsende Tagesende	SPI Swiss Performance Index 1. Juni 1987 = 1000						SMI Swiss Market Index (ohne Dividenden-Reinvestition) 30. Juni 1988 = 1500		
	SPI Swiss Performance Index 1 <sup>er</sup> juin 1987 = 1000						SMI Swiss Market Index (sans réinvestissement des dividendes) 30 juin 1988 = 1500		
Fin d'année Fin de mois Fin de journée	Gesamtindex (mit Dividenden- Reinvestition)	davon / dont					Namenaktien	Inhaberaktien und PS	SMI Swiss Market Index (sans réinvestisse- ment des dividendes) 30 juin 1988 = 1500
	Indice global (avec réinvestisse- ment des dividendes)	Banken	Finanzdienst- leistungen	Versiche- rungen	Nahrungs- mittel und Getränke	Gesundheits- wesen	Actions nominatives	Actions au porteur et BP	
	1	2	3	4	5	6	7	8	9
1995	2 123.4	.	.	.	.	.	2 523.6	1 954.4	3 297.7
1996	2 511.9	.	.	.	.	.	3 150.8	2 176.1	3 942.2
1997	3 898.2	.	.	.	.	.	5 222.7	3 084.4	6 265.5
1998	4 497.1	.	.	.	.	.	6 060.3	3 602.9	7 160.7
1999	5 022.9	.	.	.	.	.	6 526.6	4 403.6	7 570.1
2000	5 621.1	1 297.9	1 070.9	1 175.7	1 305.9	1 118.0	7 517.9	4 513.9	8 135.4
2001	4 382.9	1 183.7	765.6	939.9	1 239.3	868.1	5 981.8	3 271.2	6 417.8
2002	3 245.5	955.5	359.6	478.8	1 044.5	725.2	4 364.9	2 583.4	4 630.8
2003	3 961.6	1 209.9	510.3	490.7	1 135.4	877.1	5 276.7	3 313.9	5 487.8
2004	4 234.6	1 354.7	622.9	484.7	1 132.1	920.6	5 593.6	3 668.7	5 693.2
2004 05	4 161.3	1 256.3	564.5	492.9	1 229.0	917.4	5 507.9	3 575.2	5 627.1
2004 06	4 166.5	1 254.6	558.6	508.4	1 260.5	890.0	5 566.1	3 439.4	5 619.1
2004 07	4 098.6	1 204.1	561.5	456.7	1 235.7	906.7	5 445.3	3 465.8	5 547.2
2004 08	4 016.3	1 183.5	564.2	439.8	1 135.3	910.7	5 339.1	3 387.3	5 421.7
2004 09	4 057.3	1 213.3	589.8	441.7	1 085.0	925.1	5 345.5	3 553.3	5 465.3
2004 10	3 987.3	1 210.2	595.1	438.8	1 076.0	897.1	5 277.6	3 425.4	5 363.4
2004 11	4 052.8	1 293.3	602.1	451.4	1 111.7	866.9	5 390.9	3 408.9	5 444.2
2004 12	4 234.6	1 354.7	622.9	484.7	1 132.1	920.6	5 593.6	3 668.7	5 693.2
2005 01	4 305.7	1 374.4	640.9	500.2	1 185.8	909.5	5 726.1	3 625.2	5 771.4
2005 02	4 435.5	1 440.3	661.9	529.8	1 224.4	920.4	5 942.1	3 616.0	5 931.3
2005 03	4 456.7	1 449.3	663.2	525.7	1 244.3	924.6	5 918.4	3 776.4	5 929.7
2005 04	4 444.1	1 410.1	670.6	495.8	1 222.4	981.5	5 822.3	3 987.3	5 870.8
2005 05	<b>4 645.4</b>	<b>1 434.8</b>	<b>688.2</b>	<b>505.5</b>	<b>1 284.3</b>	<b>1 044.8</b>	<b>6 043.5</b>	<b>4 288.7</b>	<b>6 127.2</b>

**SWX Swiss Exchange**

Jahresende Monatsende Tagesende	SPI Swiss Performance Index 1. Juni 1987 = 1000 SPI Swiss Performance Index 1 <sup>er</sup> juin 1987 = 1000							SMI Swiss Market Index (ohne Dividenden- Reinvestition) 30. Juni 1988 = 1500	
	Gesamtindex (mit Dividenden- Reinvestition)	davon / dont					Namenaktien	Inhaberaktien und PS Actions au porteur et BP	SMI Swiss Market Index (sans réinvestisse- ment des dividendes) 30 juin 1988 = 1500
Fin de l'année Fin de mois Fin de journée	Indice global (avec réinvestisse- ment des dividendes)	Banken  Banques	Finanzdienst- leistungen  Services financiers	Versiche- rungen  Assurances	Nahrungs- mittel und Getränke Alimentation et boissons	Gesundheits- wesen  Santé	Actions nominatives		
	1	2	3	4	5	6	7	8	9
2005 05 01									
2005 05 02	4 484.8	1 423.6	672.9	500.8	1 240.3	986.5	5 885.3	3 996.4	5 924.6
2005 05 03	4 489.4	1 411.1	668.8	500.7	1 250.3	994.6	5 881.5	4 028.6	5 933.7
2005 05 04	4 534.4	1 432.3	672.2	504.8	1 261.5	1 004.0	5 934.8	4 084.9	6 001.9
2005 05 05	.	.	.	.	.	.	.	.	.
2005 05 06	4 566.2	1 443.8	674.9	509.3	1 267.4	1 009.0	5 981.7	4 098.5	6 027.1
2005 05 07									
2005 05 08									
2005 05 09	4 551.5	1 435.7	675.7	507.6	1 259.3	1 005.0	5 965.2	4 077.8	6 002.9
2005 05 10	4 491.1	1 407.7	675.2	492.5	1 255.9	992.1	5 888.0	4 018.0	5 917.6
2005 05 11	4 492.1	1 404.4	675.2	492.8	1 258.9	991.9	5 887.8	4 023.0	5 919.9
2005 05 12	4 516.1	1 409.3	676.4	497.7	1 261.5	996.5	5 916.6	4 052.2	5 948.7
2005 05 13	4 512.6	1 403.4	678.5	497.8	1 259.1	999.2	5 908.3	4 059.6	5 943.0
2005 05 14									
2005 05 15									
2005 05 16	.	.	.	.	.	.	.	.	.
2005 05 17	4 512.4	1 397.9	678.1	500.2	1 262.0	999.9	5 901.1	4 079.1	5 945.1
2005 05 18	4 548.3	1 423.0	678.9	504.8	1 267.2	1 004.3	5 953.0	4 097.5	5 996.9
2005 05 19	4 563.3	1 432.0	677.6	503.0	1 268.5	1 007.3	5 962.9	4 138.6	6 017.8
2005 05 20	4 566.7	1 426.9	678.3	504.6	1 269.1	1 010.9	5 961.5	4 158.3	6 023.1
2005 05 21									
2005 05 22									
2005 05 23	4 579.2	1 435.7	682.0	503.6	1 272.2	1 013.3	5 983.1	4 154.5	6 038.6
2005 05 24	4 609.6	1 435.0	684.7	501.7	1 279.9	1 030.5	6 004.2	4 235.2	6 080.0
2005 05 25	4 620.8	1 428.6	687.5	502.0	1 285.6	1 038.0	6 023.3	4 232.7	6 095.1
2005 05 26	4 652.6	1 431.2	688.5	507.5	1 297.8	1 047.0	6 061.0	4 272.2	6 138.2
2005 05 27	4 667.1	1 438.5	687.9	507.6	1 297.0	1 050.9	6 073.9	4 302.5	6 160.8
2005 05 28									
2005 05 29									
2005 05 30	4 667.0	1 442.2	688.3	508.9	1 299.0	1 046.7	6 076.9	4 293.8	6 158.7
2005 05 31	4 645.4	1 434.8	688.2	505.5	1 284.3	1 044.8	6 043.5	4 288.7	6 127.2
2005 06 01	4 704.6	1 455.1	688.1	508.7	1 303.3	1 057.0	6 115.4	4 357.7	6 210.3
2005 06 02	4 718.6	1 455.1	690.0	508.4	1 318.0	1 056.9	6 132.2	4 374.7	6 228.7
2005 06 03	4 706.7	1 449.6	693.5	504.4	1 313.3	1 055.1	6 114.4	4 370.2	6 210.3
2005 06 04									
2005 06 05									
2005 06 06	4 691.3	1 443.3	696.0	503.0	1 308.6	1 052.3	6 091.8	4 363.6	6 186.1
2005 06 07	4 727.5	1 456.8	698.0	508.1	1 318.7	1 058.8	6 141.5	4 389.7	6 237.4
2005 06 08	4 728.7	1 459.1	698.5	508.5	1 313.1	1 059.1	6 148.7	4 374.7	6 236.7
2005 06 09	4 733.8	1 455.4	696.8	513.4	1 313.1	1 062.5	6 147.8	4 400.8	6 244.7
2005 06 10	4 732.8	1 454.3	697.7	515.0	1 312.2	1 057.7	6 147.3	4 397.8	6 239.4
2005 06 11									
2005 06 12									
2005 06 13	4 754.7	1 453.2	700.1	518.1	1 313.2	1 064.6	6 172.1	4 428.1	6 266.2
2005 06 14	4 757.5	1 454.6	697.7	520.4	1 314.6	1 063.4	6 172.7	4 439.4	6 268.4
2005 06 15	4 748.8	1 458.9	697.7	524.9	1 305.2	1 059.1	6 163.5	4 425.6	6 257.1

## F8 Ausländische Aktienindizes Indices des actions à l'étranger

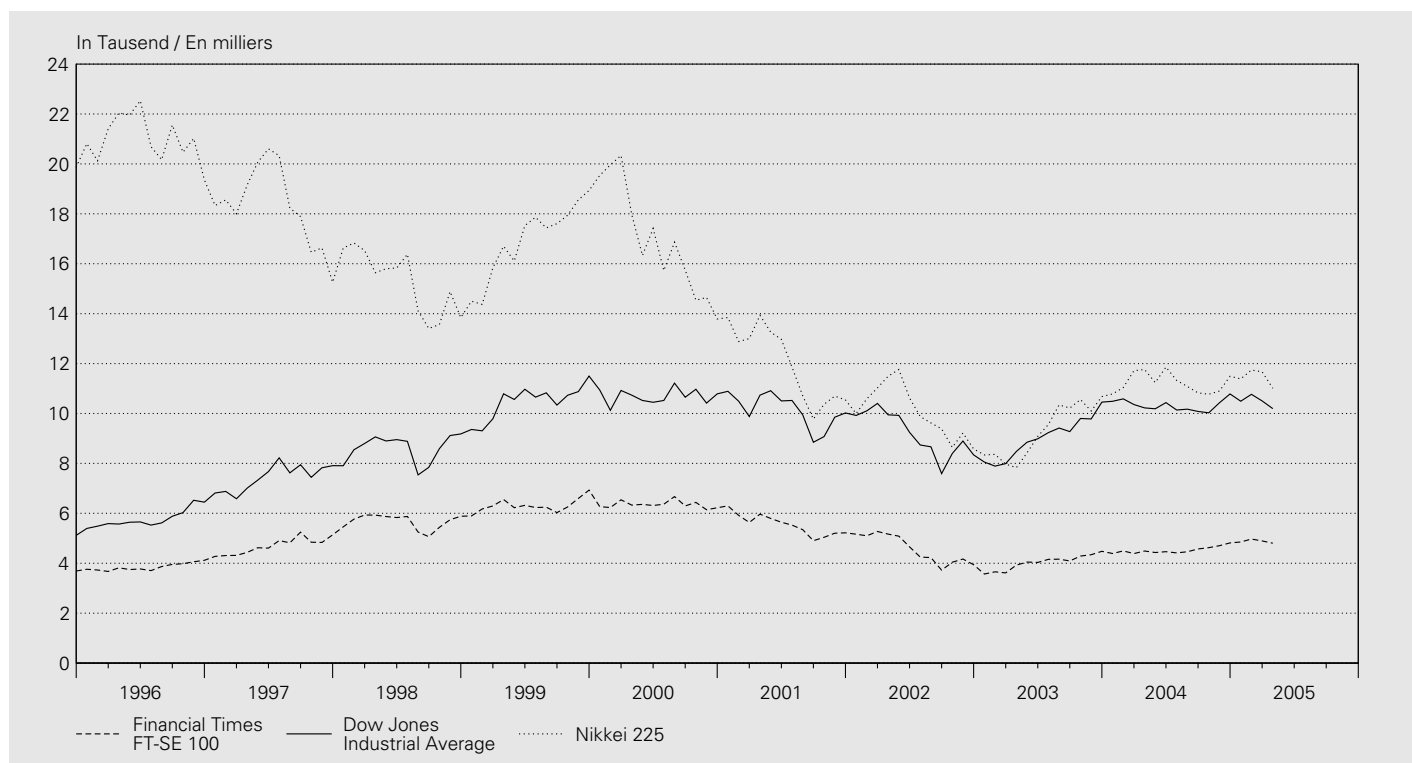

Jahresende Monatsende	Europa Europe			USA Etats-Unis			Japan Japon
	STOXX TMI <sup>1</sup>	STOXX 50	Financial Times FT-SE 100	Dow Jones Industrial Average	Nasdaq Composite	Standard & Poor's 500	Nikkei 225
Fin d'année Fin de mois	1	2	3	4	5	6	7
1995	135	1 465	3 689	5 117	1 052	616	19 868
1996	161	1 735	4 119	6 448	1 291	741	19 361
1997	194	2 163	5 136	7 908	1 570	970	15 259
1998	279	3 320	5 883	9 181	2 193	1 229	13 842
1999	284	3 552	6 930	11 497	4 069	1 464	18 934
2000	252	3 196	6 223	10 787	2 471	1 320	13 786
2001	197	2 445	5 217	10 022	1 950	1 161	10 543
2002	158	1 884	3 940	8 342	1 336	880	8 579
2003	216	2 506	4 477	<b>10 454</b>	2 003	1 112	10 677
2004	256	3 004	4 814	<b>10 783</b>	2 175	1 212	11 489
2004 04	214	2 424	4 490	10 226	1 920	1 107	11 762
2004 05	216	2 435	4 431	<b>10 188</b>	1 987	1 121	11 236
2004 06	219	2 442	4 464	<b>10 435</b>	2 048	1 141	11 859
2004 07	213	2 383	4 413	10 140	1 887	1 102	11 326
2004 08	212	2 378	4 459	10 174	1 838	1 104	11 082
2004 09	221	2 475	4 571	10 080	1 897	1 115	10 824
2004 10	228	2 558	4 624	<b>10 027</b>	1 975	1 130	10 771
2004 11	245	2 717	4 703	10 428	2 097	1 174	10 899
2004 12	256	3 004	4 814	<b>10 783</b>	2 175	1 212	11 489
2005 01	250	2 745	4 852	10 490	2 062	1 181	11 388
2005 02	262	2 868	4 969	10 766	2 052	1 204	11 741
2005 03	255	2 782	4 894	10 504	1 999	1 181	11 669
2005 04	<b>247</b>	<b>2 716</b>	<b>4 802</b>	<b>10 193</b>	<b>1 922</b>	<b>1 157</b>	<b>11 009</b>

<sup>1</sup> Total Market Index.

# G1 Devisenkurse Cours des devises en Suisse

Interbankhandel (Ankauf 11 Uhr) / Marché interbancaire (cours acheteur, à 11h)

Jahresmittel Monatsmittel Tageswerte	Euro ECU <sup>1</sup> EUR 1.–	Deutsch- land DEM 100.–	Frankreich FRF 100.–	Italien ITL 100.–	Österreich ATS 100.–	Niederlande NLG 100.–	Belgien BEF 100.–	Vereinigtes Königreich GBP 1.–	USA USD 1.–	Japan JPY 100.–	SZR <sup>2</sup> XDR 1.–
Moyenne annuelle Moyenne mensuelle Valeurs journalières	Euro ECU <sup>1</sup> EUR 1.–	Allemagne DEM 100.–	France FRF 100.–	Italie ITL 100.–	Autriche ATS 100.–	Pays-Bas NLG 100.–	Belgique BEF 100.–	Royaume- Uni GBP 1.–	États-Unis USD 1.–	Japon JPY 100.–	DTS <sup>2</sup> XDR 1.–
	1	2	3	4	5	6	7	8	9	10	11
1995	1.5454	82.47	23.67	0.0726	11.7167	73.59	4.0060	1.8646	1.1817	1.2607	1.7926
1996	1.5678	82.10	24.14	0.0801	11.6643	73.24	3.9867	1.9296	1.2351	1.1352	1.7947
1997	1.6440	83.70	24.86	0.0852	11.8899	74.35	4.0540	2.3750	1.4509	1.2012	1.9968
1998	1.6220	82.38	24.57	0.0834	11.7048	73.06	3.9908	2.3984	1.4485	1.1095	1.9650
1999	1.6003	81.82	24.40	0.0826	11.6295	72.62	3.9669	2.4300	1.5027	1.3280	2.0548
2000	1.5578	79.65	23.75	0.0805	11.3209	70.69	3.8617	2.5556	1.6886	1.5676	2.2272
2001	1.5103	77.22	23.02	0.0780	10.9761	68.54	3.7440	2.4275	1.6866	1.3892	2.1478
2002	1.4670	.	.	.	.	.	.	2.3329	1.5556	1.2423	2.0136
2003	1.5210	.	.	.	.	.	.	2.1974	1.3453	1.1620	1.8855
2004	1.5437	.	.	.	.	.	.	2.2746	1.2419	1.1483	1.8410
2004 05	1.5408	.	.	.	.	.	.	2.2908	1.2828	1.1453	1.8631
2004 06	1.5187	.	.	.	.	.	.	2.2867	1.2510	1.1431	1.8353
2004 07	1.5268	.	.	.	.	.	.	2.2912	1.2438	1.1379	1.8345
2004 08	1.5381	.	.	.	.	.	.	2.2976	1.2629	1.1435	1.8509
2004 09	1.5431	.	.	.	.	.	.	2.2641	1.2631	1.1473	1.8505
2004 10	1.5427	.	.	.	.	.	.	2.2314	1.2350	1.1338	1.8270
2004 11	1.5221	.	.	.	.	.	.	2.1785	1.1732	1.1183	1.7760
2004 12	1.5359	.	.	.	.	.	.	2.2103	1.1453	1.1033	1.7659
2005 01	1.5467	.	.	.	.	.	.	2.2128	1.1777	1.1393	1.7951
2005 02	1.5499	.	.	.	.	.	.	2.2468	1.1907	1.1351	1.8078
2005 03	1.5489	.	.	.	.	.	.	2.2354	1.1727	1.1147	1.7915
2005 04	1.5471	.	.	.	.	.	.	2.2645	1.1949	1.1140	1.8064
2005 05	<b>1.5448</b>	.	.	.	.	.	.	<b>2.2575</b>	<b>1.2173</b>	<b>1.1410</b>	<b>1.8221</b>
2005 05 01	.	.	.	.	.	.	.	.	.	.	.
2005 05 02	1.5393	.	.	.	.	.	.	2.2778	1.1965	1.1358	1.8085
2005 05 03	1.5425	.	.	.	.	.	.	2.2733	1.2002	1.1417	1.8135
2005 05 04	1.5423	.	.	.	.	.	.	2.2624	1.1913	1.1381	1.8052
2005 05 05	.	.	.	.	.	.	.	.	.	.	.
2005 05 06	1.5478	.	.	.	.	.	.	2.2663	1.1953	1.1410	1.8119
2005 05 07	.	.	.	.	.	.	.	.	.	.	.
2005 05 08	.	.	.	.	.	.	.	.	.	.	.
2005 05 09	1.5482	.	.	.	.	.	.	2.2763	1.2076	1.1463	1.8189
2005 05 10	1.5468	.	.	.	.	.	.	2.2648	1.2065	1.1386	1.8149
2005 05 11	1.5451	.	.	.	.	.	.	2.2634	1.1993	1.1403	1.8106
2005 05 12	1.5454	.	.	.	.	.	.	2.2592	1.2106	1.1400	1.8183
2005 05 13	1.5441	.	.	.	.	.	.	2.2674	1.2180	1.1394	1.8269
2005 05 14	.	.	.	.	.	.	.	.	.	.	.
2005 05 15	.	.	.	.	.	.	.	.	.	.	.
2005 05 16	.	.	.	.	.	.	.	.	.	.	.
2005 05 17	<b>1.5446</b>	.	.	.	.	.	.	<b>2.2474</b>	<b>1.2227</b>	<b>1.1412</b>	<b>1.8224</b>
2005 05 18	<b>1.5418</b>	.	.	.	.	.	.	<b>2.2402</b>	<b>1.2211</b>	<b>1.1369</b>	<b>1.8228</b>
2005 05 19	<b>1.5433</b>	.	.	.	.	.	.	<b>2.2451</b>	<b>1.2189</b>	<b>1.1376</b>	<b>1.8210</b>
2005 05 20	<b>1.5455</b>	.	.	.	.	.	.	<b>2.2478</b>	<b>1.2225</b>	<b>1.1380</b>	<b>1.8265</b>
2005 05 21	.	.	.	.	.	.	.	.	.	.	.
2005 05 22	.	.	.	.	.	.	.	.	.	.	.
2005 05 23	<b>1.5476</b>	.	.	.	.	.	.	<b>2.2549</b>	<b>1.2332</b>	<b>1.1419</b>	<b>1.8321</b>
2005 05 24	<b>1.5465</b>	.	.	.	.	.	.	<b>2.2497</b>	<b>1.2288</b>	<b>1.1420</b>	<b>1.8287</b>
2005 05 25	<b>1.5455</b>	.	.	.	.	.	.	<b>2.2437</b>	<b>1.2286</b>	<b>1.1432</b>	<b>1.8307</b>
2005 05 26	<b>1.5452</b>	.	.	.	.	.	.	<b>2.2452</b>	<b>1.2309</b>	<b>1.1388</b>	<b>1.8326</b>
2005 05 27	<b>1.5469</b>	.	.	.	.	.	.	<b>2.2503</b>	<b>1.2343</b>	<b>1.1435</b>	<b>1.8331</b>
2005 05 28	.	.	.	.	.	.	.	.	.	.	.
2005 05 29	.	.	.	.	.	.	.	.	.	.	.
2005 05 30	<b>1.5453</b>	.	.	.	.	.	.	<b>2.2513</b>	<b>1.2342</b>	<b>1.1433</b>	.
2005 05 31	<b>1.5425</b>	.	.	.	.	.	.	<b>2.2636</b>	<b>1.2452</b>	<b>1.1527</b>	<b>1.8407</b>
2005 06 01	<b>1.5328</b>	.	.	.	.	.	.	<b>2.2683</b>	<b>1.2485</b>	<b>1.1509</b>	<b>1.8398</b>
2005 06 02	<b>1.5335</b>	.	.	.	.	.	.	<b>2.2727</b>	<b>1.2493</b>	<b>1.1537</b>	<b>1.8415</b>
2005 06 03	<b>1.5346</b>	.	.	.	.	.	.	<b>2.2718</b>	<b>1.2499</b>	<b>1.1584</b>	<b>1.8418</b>
2005 06 04	.	.	.	.	.	.	.	.	.	.	.
2005 06 05	.	.	.	.	.	.	.	.	.	.	.
2005 06 06	<b>1.5312</b>	.	.	.	.	.	.	<b>2.2710</b>	<b>1.2492</b>	<b>1.1646</b>	<b>1.8421</b>
2005 06 07	<b>1.5305</b>	.	.	.	.	.	.	<b>2.2782</b>	<b>1.2449</b>	<b>1.1661</b>	<b>1.8395</b>
2005 06 08	<b>1.5328</b>	.	.	.	.	.	.	<b>2.2852</b>	<b>1.2444</b>	<b>1.1650</b>	<b>1.8394</b>
2005 06 09	<b>1.5317</b>	.	.	.	.	.	.	<b>2.2853</b>	<b>1.2523</b>	<b>1.1679</b>	<b>1.8474</b>
2005 06 10	<b>1.5332</b>	.	.	.	.	.	.	<b>2.2855</b>	<b>1.2548</b>	<b>1.1675</b>	<b>1.8458</b>
2005 06 11	.	.	.	.	.	.	.	.	.	.	.
2005 06 12	.	.	.	.	.	.	.	.	.	.	.
2005 06 13	<b>1.5378</b>	.	.	.	.	.	.	<b>2.3039</b>	<b>1.2732</b>	<b>1.1708</b>	<b>1.8635</b>
2005 06 14	<b>1.5391</b>	.	.	.	.	.	.	<b>2.2949</b>	<b>1.2684</b>	<b>1.1603</b>	<b>1.8596</b>
2005 06 15	<b>1.5387</b>	.	.	.	.	.	.	<b>2.3079</b>	<b>1.2760</b>	<b>1.1675</b>	<b>1.8544</b>

<sup>1</sup> ECU-Berechnungsgrundlage siehe Quartalsheft SNB 2/1988, S. 157–171.  
Pour le calcul de l'ÉCU, voir Bulletin trimestriel de la BNS, 2/1988, p. 157 à 171.

<sup>2</sup> Mittelkurs. Der in Schweizer Franken ausgedrückte Gegenwert eines Sonderziehungsrechtes (SZR) bestimmt sich nach dem Mittelkurs des US-Dollars auf dem Devisenmarkt von Zürich und dem vom Internationalen Währungsfonds errechneten Kurs des Dollars zu den SZR.  
Cours moyen. La contre-valeur en francs suisses d'un droit de tirage spécial (DTS) est déterminée d'après le cours moyen du dollar des États-Unis sur le marché des changes de Zurich et le cours en dollars du DTS, calculé par le Fonds monétaire international.

## G2 Wechselkursindizes Indices du cours du franc

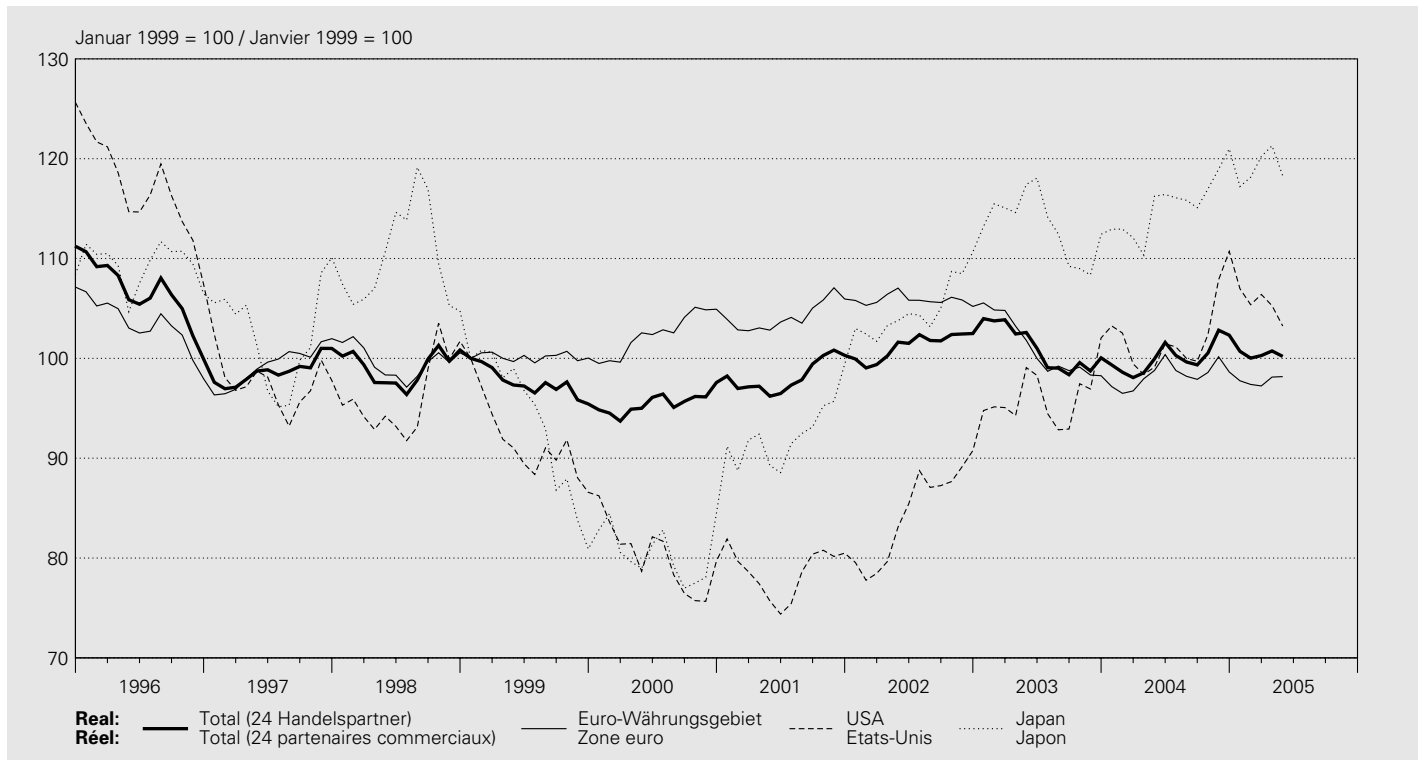

Januar 1999 = 100 / Janvier 1999 = 100

Jahresmittel Monatsmittel	Total <sup>1</sup>		Europa Europe		davon / dont		Euro-Währungsgebiet <sup>2</sup>		davon / dont		Italien		Vereinigtes Königreich Royaume-Uni			
	real réel	nominal nominal	real réel	nominal nominal	real réel	nominal nominal	Zone euro <sup>2</sup>		Frankreich France		Italien Italie		real réel	nominal nominal		
							real réel	nominal <sup>3</sup> nominal <sup>3</sup>	Deutschland Allemagne		Frankreich France				Italien Italie	
									real réel	nominal <sup>3</sup> nominal <sup>3</sup>	real réel	nominal <sup>3</sup> nominal <sup>3</sup>			real réel	nominal <sup>3</sup> nominal <sup>3</sup>
1	2	3	4	5	6	7	8	9	10	11	12	13	14			
1995	109.9	104.3	108.3	103.0	106.3	100.6	102.2	99.5	105.7	103.4	123.0	114.6	132.4	122.5		
1996	106.4	102.4	104.8	101.0	103.2	99.3	102.0	100.0	102.5	101.4	108.0	103.7	126.2	118.6		
1997	98.7	96.8	98.9	97.3	99.3	97.6	98.7	98.1	98.8	98.5	99.8	97.4	99.6	96.1		
1998	99.1	98.5	99.2	98.8	99.7	99.4	99.4	99.6	99.3	99.6	100.0	99.4	95.4	95.2		
1999	97.6	98.0	99.4	99.9	100.1	100.3	100.3	.	100.2	.	100.0	.	93.6	94.0		
2000	95.5	96.4	100.6	102.2	102.5	103.1	103.2	.	102.9	.	101.8	.	87.7	89.3		
2001	98.2	100.2	103.1	107.0	104.2	106.3	105.3	.	105.4	.	103.2	.	91.5	94.0		
2002	101.2	105.3	104.6	110.3	105.9	109.4	107.6	.	107.1	.	104.3	.	94.3	97.8		
2003	101.0	106.8	100.6	108.1	101.1	105.6	103.5	.	101.9	.	98.7	.	98.0	103.9		
2004	100.1	107.2	97.6	106.4	98.3	104.0	101.0	.	99.0	.	95.8	.	92.6	100.3		
2004 05	99.9	106.7	98.0	106.6	98.8	104.2	101.6	.	99.4	.	96.4	.	92.4	99.6		
2004 06	101.6	108.4	99.5	108.0	100.4	105.7	103.2	.	101.0	.	97.8	.	92.5	99.8		
2004 07	100.3	108.1	98.0	107.5	98.8	105.1	101.3	.	99.6	.	96.2	.	91.4	99.6		
2004 08	99.6	107.1	97.5	106.7	98.2	104.4	100.7	.	99.0	.	95.6	.	91.2	99.3		
2004 09	99.3	107.0	97.2	106.6	97.9	104.0	100.7	.	98.6	.	95.3	.	92.2	100.8		
2004 10	100.5	107.5	98.0	106.7	98.6	104.0	101.5	.	99.3	.	96.2	.	94.2	102.2		
2004 11	102.8	109.8	99.6	108.2	100.2	105.5	103.4	.	100.7	.	97.5	.	96.3	104.7		
2004 12	102.3	109.6	98.0	107.4	98.6	104.5	101.2	.	99.5	.	96.3	.	94.4	103.2		
2005 01	100.7	108.2	97.2	106.6	97.7	103.8	100.4	.	98.8	.	95.1	.	94.3	103.1		
2005 02	100.0	107.6	96.7	106.2	97.4	103.6	100.1	.	98.3	.	94.9	.	92.7	101.5		
2005 03	100.3	108.1	96.6	106.3	97.2	103.6	100.1	.	98.0	.	94.9	.	93.0	102.0		
2005 04	100.7	107.8	97.4	106.4	98.1	103.8	101.0	.	98.9	.	95.6	.	92.5	100.7		
2005 05	100.2	107.4	97.4	106.5	98.2	103.9	101.1	.	99.0	.	95.6	.	92.7	101.0		



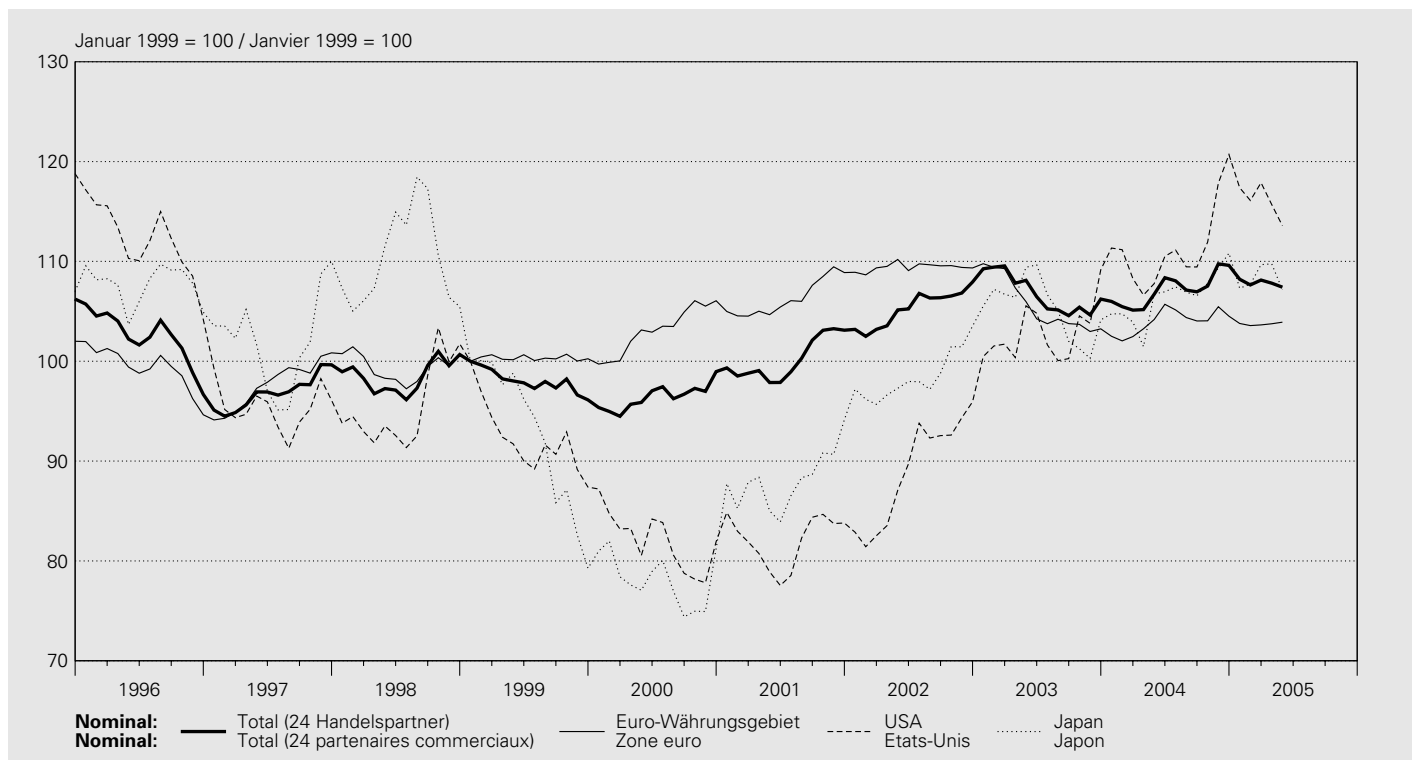

Jahresmittel Monatssmittel	Nordamerika Amérique du Nord				Asien Asie				Australien Australie	
	davon / dont USA Etats-Unis		davon / dont Japan Japon							
Moyenne annuelle Moyenne mensuelle	real réel	nominal nominal	real réel	nominal nominal	real réel	nominal nominal	real réel	nominal nominal	real réel	nominal nominal
	15	16	17	18	19	20	21	22	23	24
1995	123.2	116.5	124.5	117.2	.	.	98.3	97.4	102.5	99.9
1996	115.8	111.6	116.6	112.0	.	.	109.4	107.7	91.4	90.5
1997	97.0	95.1	97.5	95.3	.	.	102.4	102.0	82.3	81.2
1998	96.0	95.4	96.2	95.6	.	.	110.0	110.3	96.5	96.1
1999	91.5	92.1	91.6	92.2	94.1	92.9	93.6	92.8	90.0	90.3
2000	80.0	81.9	80.1	82.0	83.8	80.7	80.6	78.1	86.2	89.2
2001	78.8	82.1	78.6	82.0	91.9	87.5	92.5	88.1	93.9	100.2
2002	84.8	89.3	84.6	89.1	102.4	95.8	104.9	98.4	94.6	103.4
2003	95.5	102.2	96.1	102.8	114.1	105.6	113.3	105.4	89.7	100.0
2004	100.9	110.1	102.2	111.4	118.8	109.6	115.4	106.5	<b>84.4</b>	95.6
2004 05	98.3	107.0	99.1	107.8	<b>117.9</b>	108.4	116.2	106.8	85.8	96.5
2004 06	100.6	109.6	101.5	110.5	<b>119.8</b>	109.8	116.4	107.0	89.5	100.6
2004 07	100.0	110.0	101.2	111.1	<b>119.1</b>	110.4	116.1	107.5	86.2	98.1
2004 08	98.8	108.3	100.0	109.5	118.4	109.4	115.8	106.9	85.7	97.4
2004 09	98.4	108.1	99.7	109.4	117.7	109.0	115.1	106.6	86.5	98.5
2004 10	100.9	110.3	102.4	111.9	120.3	110.6	117.0	107.8	85.4	96.6
2004 11	106.0	115.8	107.9	117.8	123.8	113.5	119.0	109.3	<b>85.5</b>	96.8
2004 12	108.9	118.7	110.7	120.7	<b>125.7</b>	115.0	121.0	110.8	<b>87.3</b>	99.3
2005 01	105.2	115.1	107.0	117.4	<b>121.7</b>	111.5	117.2	107.3	<b>84.6</b>	96.9
2005 02	103.8	114.0	105.4	116.1	<b>121.1</b>	110.9	118.1	107.7	<b>82.2</b>	93.9
2005 03	<b>104.7</b>	115.6	<b>106.4</b>	117.9	<b>123.0</b>	112.5	<b>120.2</b>	109.7	<b>83.2</b>	94.9
2005 04	<b>103.7</b>	113.6	105.3	115.7	<b>123.2</b>	111.8	<b>121.3</b>	109.8	<b>83.6</b>	94.6
2005 05	<b>101.8</b>	<b>111.7</b>	<b>103.2</b>	<b>113.6</b>	<b>120.4</b>	<b>109.4</b>	<b>118.3</b>	<b>107.2</b>	<b>82.7</b>	<b>93.6</b>

<sup>1</sup> Gegenüber 24 Handelspartnern. Zur Revision der Wechselkursindizes vgl. Quartalsheft 3/2001 der SNB.  
 Par rapport à 24 partenaires commerciaux. Pour la révision des indices du cours du franc, voir Bulletin trimestriel 3/2001 de la BNS.

<sup>2</sup> Bis Dezember 1998 ohne Irland, Finnland und Griechenland.  
 Jusqu'en décembre 1998, sans l'Irlande, la Finlande et la Grèce.

<sup>3</sup> Nominale Werte ab Januar 1999 siehe Euro-Währungsgebiet (Kolonne 6).  
 Pour les données en termes nominaux à partir de janvier 1999, voir zone euro (colonne 6).

### G3 Terminkurse des USD in CHF<sup>1</sup> Cours à terme du dollar<sup>1</sup>

#### Interbankhandel (Ankauf 11.00 Uhr) / Marché interbancaire (cours acheteur, à 11h)

Jahresmittel Monatsmittel	USD 1.–		USD 1.–		Tag	USD 1.–		USD 1.–	
	3-Monats- Terminkurs	Abschlag (–) Aufschlag (+)	6-Monats- Terminkurs	Abschlag (–) Aufschlag (+)		3-Monats- Terminkurs	Abschlag (–) Aufschlag (+)	6-Monats- Terminkurs	Abschlag (–) Aufschlag (+)
Moyenne annuelle Moyenne mensuelle	Cours à 3 mois	Disagio (–) Agio (+)	Cours à 6 mois	Disagio (–) Agio (+)	Jour	Cours à 3 mois	Disagio (–) Agio (+)	Cours à 6 mois	Disagio (–) Agio (+)
	1	2	3	4		1	2	3	4
1995	1.1729	–0.0088	1.1644	–0.0173	2005 05 01				
1996	1.2244	–0.0108	1.2136	–0.0215	2005 05 02	1.1891	–0.0074	1.1806	–0.0159
1997	1.4362	–0.0148	1.4216	–0.0293	2005 05 03	1.1926	–0.0076	1.1842	–0.0161
1998	1.4339	–0.0146	1.4205	–0.0280	2005 05 04	1.1838	–0.0075	1.1753	–0.0160
1999	1.4873	–0.0153	1.4727	–0.0300	2005 05 05				
2000	1.6740	–0.0146	1.6604	–0.0282	2005 05 06	1.1879	–0.0075	1.1795	–0.0159
2001	1.6832	–0.0035	1.6795	–0.0072	2005 05 07				
2002	1.5532	–0.0025	1.5506	–0.0050	2005 05 08				
2003	1.3423	–0.0030	1.3395	–0.0058	2005 05 09	1.2000	–0.0076	1.1909	–0.0167
2004	1.2383	–0.0036	1.2343	–0.0075	2005 05 10	1.1989	–0.0076	1.1899	–0.0166
2004 05	1.2796	–0.0032	1.2757	–0.0071	2005 05 11	1.1916	–0.0078	1.1830	–0.0164
2004 06	1.2475	–0.0035	1.2435	–0.0075	2005 05 12	1.2029	–0.0077	1.1940	–0.0166
2004 07	1.2403	–0.0035	1.2363	–0.0075	2005 05 13	1.2102	–0.0078	1.2014	–0.0167
2004 08	1.2591	–0.0038	1.2548	–0.0081	2005 05 14				
2004 09	1.2591	–0.0040	1.2549	–0.0082	2005 05 15				
2004 10	1.2307	–0.0043	1.2261	–0.0089	2005 05 16				
2004 11	1.1685	–0.0047	1.1636	–0.0096	2005 05 17	<b>1.2149</b>	<b>–0.0078</b>	<b>1.2059</b>	<b>–0.0168</b>
2004 12	1.1402	–0.0051	1.1345	–0.0108	2005 05 18	<b>1.2131</b>	<b>–0.0080</b>	<b>1.2043</b>	<b>–0.0168</b>
2005 01	1.1720	–0.0057	1.1654	–0.0123	2005 05 19	<b>1.2111</b>	<b>–0.0078</b>	<b>1.2023</b>	<b>–0.0167</b>
2005 02	1.1846	–0.0061	1.1774	–0.0133	2005 05 20	<b>1.2146</b>	<b>–0.0079</b>	<b>1.2056</b>	<b>–0.0170</b>
2005 03	1.1660	–0.0067	1.1580	–0.0147	2005 05 21				
2005 04	1.1878	–0.0071	1.1793	–0.0156	2005 05 22				
2005 05	<b>1.2095</b>	<b>–0.0078</b>	<b>1.2006</b>	<b>–0.0167</b>	2005 05 23	<b>1.2253</b>	<b>–0.0080</b>	<b>1.2162</b>	<b>–0.0171</b>
					2005 05 24	<b>1.2209</b>	<b>–0.0079</b>	<b>1.2117</b>	<b>–0.0171</b>
					2005 05 25	<b>1.2205</b>	<b>–0.0081</b>	<b>1.2116</b>	<b>–0.0170</b>
					2005 05 26	<b>1.2229</b>	<b>–0.0080</b>	<b>1.2140</b>	<b>–0.0170</b>
					2005 05 27	<b>1.2263</b>	<b>–0.0081</b>	<b>1.2172</b>	<b>–0.0171</b>
					2005 05 28				
					2005 05 29				
					2005 05 30	<b>1.2262</b>	<b>–0.0081</b>	<b>1.2172</b>	<b>–0.0171</b>
					2005 05 31	<b>1.2371</b>	<b>–0.0082</b>	<b>1.2281</b>	<b>–0.0172</b>
					2005 06 01	<b>1.2401</b>	<b>–0.0085</b>	<b>1.2312</b>	<b>–0.0174</b>
					2005 06 02	<b>1.2411</b>	<b>–0.0082</b>	<b>1.2321</b>	<b>–0.0172</b>
					2005 06 03	<b>1.2417</b>	<b>–0.0083</b>	<b>1.2327</b>	<b>–0.0172</b>
					2005 06 04				
					2005 06 05				
					2005 06 06	<b>1.2410</b>	<b>–0.0083</b>	<b>1.2320</b>	<b>–0.0173</b>
					2005 06 07	<b>1.2367</b>	<b>–0.0083</b>	<b>1.2277</b>	<b>–0.0172</b>
					2005 06 08	<b>1.2360</b>	<b>–0.0084</b>	<b>1.2271</b>	<b>–0.0174</b>
					2005 06 09	<b>1.2440</b>	<b>–0.0084</b>	<b>1.2348</b>	<b>–0.0175</b>
					2005 06 10	<b>1.2464</b>	<b>–0.0084</b>	<b>1.2372</b>	<b>–0.0177</b>
					2005 06 11				
					2005 06 12				
					2005 06 13	<b>1.2647</b>	<b>–0.0085</b>	<b>1.2552</b>	<b>–0.0181</b>
					2005 06 14	<b>1.2599</b>	<b>–0.0085</b>	<b>1.2504</b>	<b>–0.0181</b>
					2005 06 15	<b>1.2672</b>	<b>–0.0088</b>	<b>1.2577</b>	<b>–0.0184</b>

<sup>1</sup> Die Terminkurse ergeben sich aus den Kassakursen und den in Schweizer Franken ausgedrückten Abschlägen bzw. Aufschlägen.  
Les cours à terme sont formés des cours au comptant et des disagios ou agios exprimés en francs suisses.

# H1 Rechnungsabschlüsse und Schulden von Bund, Kantonen und Gemeinden Clôture des comptes et dettes de la Confédération, des cantons et des communes

In Millionen Franken / En millions de francs

Jahr bzw. Jahresende	Einnahmen	Ausgaben	Überschuss	Schulden <sup>1</sup>
Année / Fin d'année	Recettes	Dépenses	Excédent	Dettes <sup>1</sup>
	1	2	3	4
<b>Bund<sup>2, 3</sup> / Confédération<sup>2, 3</sup></b>				
1994	34 635	41 553	- 6 918	73 269
1995	36 162	40 856	- 4 694	79 936
1996	38 463	44 236	- 5 773	86 011
1997	38 852	44 383	- 5 531	93 109
1998	47 073	46 962	111	105 278
1999	42 996	46 253	- 3 257	98 404
2000	51 994	48 208	3 786	105 333
2001	49 440	51 140	- 1 700	106 188
2002	52 273	51 927	346	122 923
2003	47 161	49 962	- 2 801	123 712
2004	<b>48 629</b>	<b>50 285</b>	<b>- 1 656</b>	<b>126 685</b>
2005	50 749	52 547	- 1 798	..
<b>Kantone / Cantons</b>				
1994	48 801	52 508	- 3 707	51 649
1995	50 147	52 111	- 1 964	53 436
1996	52 972	55 174	- 2 202	56 817
1997	53 788	56 866	- 3 078	60 151
1998	56 158	57 170	- 1 012	63 197
1999	58 541	57 799	742	62 764
2000	62 818	60 194	2 624	64 167
2001	65 191	63 899	1 292	69 161
2002	66 290	66 591	- 301	73 407
2003	65 774	67 989	- 2 215	75 400
<b>Gemeinden / Communes<sup>4</sup></b>				
1994	36 980	37 873	- 893	36 000
1995	37 587	38 427	- 840	37 000
1996	38 200	38 696	- 496	37 500
1997	37 894	38 471	- 577	38 000
1998	38 770	39 327	- 557	38 600
1999	40 544	39 714	830	38 600
2000	42 068	40 599	1 469	38 000
2001	43 033	41 709	1 324	38 000
2002	43 601	42 498	1 103	38 500
2003	..	..	..	39 000
<b>Total ohne Doppelzählungen / Total sans les doubles imputations</b>				
1994	100 226	111 745	- 11 519	160 918
1995	103 555	111 054	- 7 499	170 372
1996	107 545	116 017	- 8 472	180 328
1997	108 124	117 310	- 9 186	191 260
1998	118 823	120 282	- 1 459	207 075
1999	117 755	119 439	- 1 685	199 768
2000	131 491	123 612	7 879	207 500
2001	130 882	129 966	915	213 349
2002	134 560	134 253	307	234 830
2003	..	..	..	238 112

<sup>1</sup> Fremdkapital abzüglich Rückstellungen und transitorische Passiven.  
Fonds de tiers moins provisions et passifs transitoires.

<sup>2</sup> Statistisch begründete Abweichung gegenüber der Finanzrechnung des Bundes.  
Différence par rapport au compte financier de la Confédération due au système statistique.

<sup>3</sup> Schulden: Inkl. Verpflichtungen für Sonderrechnungen. Ohne die vom Bund finanzierten Kantonsdarlehen an die ALV.  
Dettes: y compris engagements envers des entités particulières; après déduction des prêts des cantons à l'AC, financés par la Confédération.

<sup>4</sup> Teilweise geschätzte Zahlen.  
Chiffres fondés en partie sur des estimations.

## H2 Einnahmen und Ausgaben des Bundes<sup>1</sup> Recettes et dépenses de la Confédération<sup>1</sup>

In Millionen Franken / En millions de francs

### Einnahmen / Recettes

Jahr Année	Laufende Einnahmen / Recettes courantes									
	Total (2 + 11 bis 13) (2 + 11 à 13)	Fiskaleinnahmen / Recettes fiscales								
	Total	davon / dont								
		Direkte Bundes- steuer Impôt fédéral direct	Verrech- nungs- steuern Impôt anticipé	Stempel- abgaben Droits de timbre	Mehrwert- steuer <sup>2</sup> Taxe sur la valeur ajoutée <sup>2</sup>	Mineralöl- steuer auf Treibstoffen Impôt sur les huiles minérales grevant les carburants	Mineralöl- steuerzu- schlag auf Treibstoffen Surtaxe sur les huiles minérales grevant les carburants	Tabak- steuern Impôt sur le tabac	Zölle Droits de douane	
	1	2	3	4	5	6	7	8	9	10
1996	37 167	34 159	8 972	3 318	1 977	12 068	2 565	1 819	1 388	1 358
1997	37 474	34 694	9 725	2 320	2 513	12 526	2 447	1 668	1 440	1 093
1998	45 613	39 853	9 687	5 388	3 256	13 287	2 793	1 893	1 453	1 034
1999	42 056	39 010	10 511	1 663	3 126	15 060	2 862	1 945	1 702	1 099
2000	50 743	46 492	10 685	6 202	4 146	16 594	2 949	2 003	1 665	1 096
2001	46 692	42 873	12 219	896	3 453	17 033	2 902	1 967	1 802	1 067
2002	50 466	42 919	11 318	2 628	2 819	17 028	2 854	1 933	1 653	1 091
2003	46 416	43 281	12 400	1 641	2 624	17 156	2 895	1 961	1 756	1 090
2004	<b>48 206</b>	<b>44 755</b>	<b>11 822</b>	<b>2 628</b>	<b>2 755</b>	<b>17 666</b>	<b>2 927</b>	<b>1 979</b>	<b>2 040</b>	<b>1 054</b>
2005	50 543	47 308	12 386	3 015	3 300	18 105	2 970	2 010	2 158	1 005

### Ausgaben nach Aufgabengebieten<sup>1</sup> / Dépenses par groupes de tâches<sup>1</sup>

Jahr Année	Allgemeine Verwaltung Administration générale	Justiz, Polizei Justice, police	Beziehungen zum Ausland Relations avec l'étranger		Landesver- teidigung Défense nationale	Bildung und Grundlagen- forschung Formation et recherche fondamentale	Kultur und Freizeit Culture et loisirs	Gesundheit Santé	Soziale Wohlfahrt Prévoyance sociale
			Total	davon / dont Entwicklungs- hilfe Aide au déve- loppement					
	1	2	3	4	5	6	7	8	9
1996	1 473	439	2 066	1 212	5 580	3 145	389	191	12 724
1997	1 429	447	2 043	1 168	5 395	3 075	336	177	12 857
1998	1 426	484	2 043	1 219	5 352	3 131	466	184	12 910
1999	1 744	509	2 148	1 297	4 988	3 267	482	194	12 004
2000	1 652	549	2 274	1 277	5 005	3 457	573	213	12 274
2001	1 913	632	2 691	1 713	4 957	3 657	780	228	12 529
2002	1 920	710	2 373	1 391	4 787	4 056	684	239	12 915
2003	1 952	737	2 382	1 387	4 700	3 724	525	210	13 388
2004	<b>1 926</b>	<b>710</b>	<b>2 441</b>	<b>1 407</b>	<b>4 641</b>	<b>3 903</b>	<b>450</b>	<b>203</b>	<b>13 813</b>
2005	1 968	757	2 445	1 440	4 692	3 942	450	209	14 543

### Ausgaben nach Sachgruppen<sup>1</sup> / Dépenses selon leur nature<sup>1</sup>

Jahr Année	Laufende Ausgaben / Dépenses courantes								
	Total (2 bis 6 + 9 + 10) (2 à 6 + 9 + 10)	Personalauf- wand Charges de personnel	Sachaufwand Biens, services et marchandises	Rüstungs- ausgaben Dépenses d'armement	Passivzinsen Intérêts passifs	Kantonsanteile / Part des cantons			Anteil der Sozialversiche- rungen an der Mehrwert- steuer Quote-part des assurances sociales dans la taxe sur la valeur ajoutée
	1	2	3	4	5	Total	davon / dont	8	
							Direkte Bundessteuer Impôt fédéral direct	Verrechnungs- steuer Impôt anticipé	
1996	38 803	4 917	3 064	2 361	2 922	3 051	2 691	329	.
1997	37 800	4 785	2 889	2 122	3 079	3 179	2 917	229	.
1998	40 673	4 785	3 006	2 044	3 344	3 485	2 919	535	.
1999	40 636	4 817	3 045	1 849	3 586	3 368	3 172	163	1 250
2000	41 657	5 279	3 344	1 770	3 489	3 874	3 225	616	1 836
2001	43 030	5 810	3 288	1 569	3 394	4 021	3 686	81	1 860
2002	44 198	5 710	3 309	1 590	3 764	3 971	3 430	258	1 833
2003	44 158	4 404	3 075	1 460	3 293	4 172	3 747	160	1 866
2004	<b>44 620</b>	<b>4 409</b>	<b>2 780</b>	<b>1 556</b>	<b>3 172</b>	<b>4 105</b>	<b>3 580</b>	<b>257</b>	<b>1 924</b>
2005	46 840	4 472	2 962	1 442	3 883	4 558	3 746	297	1 970

Jahr Année	Regalien und Konzessionen Patentes et concessions	Vermögenserträge Revenus des biens	Entgelte Contributions	Investitionseinnahmen / Recettes d'investissement		Total (1 + 14)
				Total	davon / dont	
					Rückzahlung von Darlehen und Beteiligungen Remboursement de prêts et de participations	
	11	12	13	14	15	16
1996	273	1 777	958	1 296	1 106	38 463
1997	169	1 648	963	1 378	1 330	38 852
1998	250	4 461	1 050	1 460	1 413	47 073
1999	170	1 757	1 119	939	896	42 996
2000	871	1 995	1 385	1 252	1 210	51 994
2001	537	1 799	1 482	2 748	2 683	49 440
2002	281	5 370	1 897	1 807	1 802	52 273
2003	1 053	891	1 191	745	715	47 161
2004	<b>1 237</b>	<b>890</b>	<b>1 324</b>	<b>422</b>	<b>361</b>	<b>48 629</b>
2005	1 318	866	1 052	205	162	50 749

Jahr Année	Verkehr Trafic	Umwelt und Raumordnung Environnement	Landwirtschaft und Ernährung Agriculture et alimentation	Übrige Volkswirtschaft Autres secteurs économiques	Finanzen und Steuern / Finances et impôts			Total (1 bis 3+5 bis 14) (1 à 3 + 5 à 14)
					Total	davon / dont Kantonsanteile an Bundes- einnahmen Part des cantons aux recettes de la Confédération	Zinsen Intérêts	
	10	11	12	13	14	15	16	17
1996	6 738	582	3 932	877	6 099	3 051	2 922	44 236
1997	7 002	689	3 922	639	6 372	3 179	3 079	44 383
1998	8 686	695	3 926	671	6 989	3 485	3 344	46 962
1999	6 915	765	4 187	730	8 319	4 618	3 586	46 253
2000	7 401	746	3 727	927	9 413	3 874	3 489	48 208
2001	8 680	813	3 962	826	9 472	4 021	3 394	51 140
2002	8 872	797	4 067	734	9 773	3 941	3 764	51 927
2003	7 338	739	3 907	738	9 622	6 038	3 293	49 962
2004	<b>7 435</b>	<b>742</b>	<b>3 902</b>	<b>702</b>	<b>9 417</b>	<b>6 029</b>	<b>3 172</b>	<b>50 285</b>
2005	7 862	692	3 792	708	10 488	6 417	3 883	52 547

Jahr Année	Beiträge und Entschädigungen / Subventions et dédommagements						Investitionsausgaben / Dépenses d'investissement				Total (1 + 16)
	Total (11 bis 15) (11 à 15)	an Gemein- wesen à des collec- tivités publiques	an bundes- eigene Sozialversi- cherungen aux assu- rances sociales de la Confédé- ration	an bundes- eigene Unterneh- mungen aux entre- prises de la Confédé- ration	Ausland à l'étranger	Übrige autres	Total (17 bis 19) (17 à 19)	Sachgüter Investisse- ments propres	Darlehen und Beteili- gungen Prêts et participa- tions per- manentes	Beiträge Subven- tions	
	10	11	12	13	14	15	16	17	18	19	20
1996	22 489	6 321	7 773	2 144	1 580	4 671	5 433	741	1 768	2 923	44 236
1997	21 745	6 911	7 816	2 179	1 557	3 282	6 583	667	3 052	2 863	44 383
1998	24 010	7 121	8 061	3 495	1 600	3 733	6 289	725	1 996	3 569	46 962
1999	22 720	7 869	7 897	1 054	1 726	4 174	5 617	792	959	3 866	46 253
2000	22 066	7 912	8 109	1 064	1 706	3 276	6 551	739	1 691	4 120	48 208
2001	23 091	8 127	8 574	950	1 724	3 716	8 107	893	3 441	3 773	51 140
2002	24 021	8 442	8 771	977	1 878	3 952	7 729	917	2 867	3 945	51 927
2003	25 817	..	9 318	938	1 906	..	5 804	539	279	4 986	49 962
2004	<b>26 613</b>	..	<b>9 626</b>	<b>980</b>	<b>2 151</b>	..	<b>5 665</b>	<b>567</b>	<b>333</b>	<b>4 764</b>	<b>50 285</b>
2005	27 494	..	10 217	916	2 170	..	5 707	571	365	4 771	52 547

<sup>1</sup> Finanzrechnung.  
Compte financier.

<sup>2</sup> Vor 1995 WUST.  
Avant 1995 ICHA.

### H3 Einnahmen und Ausgaben von Bund, Kantonen und Gemeinden Recettes et dépenses de la Confédération, des cantons et des communes

In Millionen Franken / En millions de francs

#### Einnahmen<sup>1</sup> / Recettes<sup>1</sup>

Jahr Année	Steuern / Impôts		Steuern von Einkommen und Vermögen Impôts sur le revenu et la fortune			Stempelabgaben Droits de timbre fédéral	Besitz- und Aufwandsteuern Impôts sur la propriété et sur la dépense				
	Total (2 + 6 + 7 + 9 + 11 bis 15) (2 + 6 + 7 + 9 + 11 à 15)	Total	davon / dont		Total		davon / dont				
	1	2	Einkommens- und Vermögens- steuern Impôts sur le revenu et la fortune	Ertrags- und Kapitalsteuern Impôts sur le bénéfice et le capital	Verrechnungs- steuern Impôt anticipé	3	4	5	6	7	8
1994	73 502	53 027	37 726	8 160	3 508	2 024	1 515	1 368			
1995	74 919	51 526	37 614	8 219	2 048	1 703	1 556	1 420			
1996	77 250	53 753	38 488	8 404	3 318	1 977	1 627	1 489			
1997	77 358	53 057	38 502	8 899	2 320	2 513	1 651	1 526			
1998	83 939	57 461	38 970	9 301	5 388	3 256	1 700	1 565			
1999	85 711	57 105	40 323	10 988	1 663	3 126	1 770	1 622			
2000	95 229	63 823	41 255	12 505	6 202	4 146	1 801	1 670			
2001	93 764	62 163	43 440	14 075	896	3 453	1 843	1 725			
2002	95 647	64 892	45 541	12 617	2 628	2 819	1 893	1 774			

#### Ausgaben nach Funktionen<sup>3</sup> / Dépenses par fonctions<sup>3</sup>

Jahr Année	Allgemeine Verwaltung Administration générale	Justiz, Polizei, Feuerwehr Justice, police, police du feu	Landes- verteidigung Défense nationale	Beziehungen zum Ausland Relations étrangères	Bildung Enseignement Total	davon / dont		
						Volksschulen Ecoles publiques	Berufsbildung Formation professionnelle	Hochschulen Etablissements universitaires
	1	2	3	4	5	6	7	8
1994	7 174	6 270	6 446	2 114	20 813	10 846	2 977	3 514
1995	7 267	6 432	6 338	2 052	21 229	11 193	3 028	3 465
1996	7 331	6 519	6 046	2 066	21 367	11 228	2 939	3 556
1997	7 336	6 505	5 831	2 043	21 448	11 323	2 838	3 635
1998	7 577	6 582	5 771	2 043	21 675	11 461	2 888	3 648
1999	7 797	6 544	5 402	2 148	21 971	11 384	2 796	3 808
2000	7 886	6 829	5 408	2 274	22 803	11 716	2 934	4 768
2001	8 848	7 185	5 338	2 691	24 074	12 307	3 125	5 377
2002	8 818	7 514	5 162	2 373	25 786	12 959	3 406	5 976

#### Ausgaben nach Sachgruppen<sup>4</sup> / Dépenses selon leur nature<sup>4</sup>

Jahr Année	Laufende Ausgaben / Dépenses courantes					Beiträge, Entschädigungen Subventions, dédommagements			
	Total (2 bis 6) (2 à 6)	Personalaufwand Charges de personnel	Sachaufwand Biens, services et marchandises	Passivzinsen Intérêts passifs	Anteile, Beiträge ohne Zweck- bindung Parts et contributions sans affectation	Total	davon / dont		
	1	2	3	4	5	6	an Gemein- wesen à des collectiv- ités publiques	7	8
1994	95 233	39 801	18 391	7 593	4 465	42 597	13 149	29 447	
1995	97 072	40 165	18 771	7 798	4 137	44 188	13 850	30 338	
1996	100 832	41 029	19 087	7 653	4 444	48 767	15 705	33 062	
1997	100 330	40 725	18 761	7 817	4 536	49 100	16 072	33 028	
1998	103 818	40 653	19 239	7 985	4 974	52 388	16 448	35 941	
1999	105 023	40 963	19 727	8 095	6 173	52 699	17 710	34 988	
2000	107 971	42 568	20 652	7 923	7 352	53 432	18 440	34 992	
2001	112 585	45 168	21 416	7 647	7 899	56 232	19 737	36 495	
2002	116 796	47 129	21 888	7 718	8 267	57 631	19 403	38 228	

Jahr Année	Verbrauchsabgaben Impôts sur la consommation		Verkehrs- abgaben	Zölle	Landwirt- schaftliche Abgaben Autres	Lenkungs- abgaben Umweltschutz Taxes d'orientation, protection de l'environne- ment	Spielbanken- abgabe	Übrige Einnahmen Autres recettes	Total (1 + 16)
	Total	davon / dont Mehrwert- steuer <sup>2</sup> Taxe sur la valeur ajoutée <sup>2</sup>	Impositions spéciales de la consommation	Droits de douane			Impôt sur les maisons de jeu		
	9	10	11	12	13	14	15	16	17
1994	14 940	9 378	347	1 223	425	.	.	26 724	100 226
1995	18 127	12 428	436	1 197	375	.	.	28 636	103 555
1996	17 949	12 068	437	1 358	147	.	.	30 295	107 545
1997	18 446	12 526	441	1 093	156	.	.	30 766	108 124
1998	19 842	13 287	459	1 034	187	.	.	34 884	118 823
1999	22 015	15 060	466	1 099	131	.	.	32 044	117 755
2000	23 652	16 594	643	1 096	1	68	.	36 261	131 491
2001	24 168	17 033	978	1 067	—	92	.	37 118	130 882
2002	23 735	16 857	1 067	1 091	3	86	65	38 913	134 560

Jahr Année	Kultur und Freizeit	Gesundheit	Soziale Wohlfahrt Prévoyance sociale		Verkehr	Umwelt, Raumord- nung Environne- ment	Volkswirtschaft Economie publique		Finanzen und Steuern	Total (1 bis 5 + 9 bis 11 + 13 bis 15 + 17) (1 à 5 + 9 à 11 + 13 à 15 + 17)
	Culture et loisirs	Santé	Total	davon / dont Sozialver- sicherungen Assurances sociales	Trafic		Total	davon / dont Landwirt- schaft Agriculture	Finances et impôts	
	9	10	11	12	13	14	15	16	17	18
1994	3 313	13 927	21 125	14 584	11 487	4 543	6 107	3 972	8 426	111 745
1995	3 384	14 224	19 853	13 115	11 437	4 482	5 973	4 001	8 383	111 054
1996	3 566	14 599	23 474	16 493	11 788	4 492	6 369	4 390	8 399	116 017
1997	3 389	14 563	24 945	17 676	12 006	4 574	6 111	4 397	8 559	117 310
1998	3 637	14 752	24 819	17 283	13 586	4 725	6 199	4 368	8 916	120 282
1999	3 646	15 104	23 143	15 183	12 074	4 819	6 709	4 683	10 084	119 439
2000	3 851	15 636	23 544	15 667	13 009	4 824	6 760	4 206	10 788	123 612
2001	4 170	16 856	24 187	16 606	14 097	4 938	7 134	4 453	10 448	129 966
2002	4 187	18 047	25 411	17 487	14 671	4 909	7 058	4 541	10 317	134 253

Jahr Année	Investitionsausgaben / Dépenses d'investissement				Beiträge Subventions	Übrige zu aktivierende Ausgaben	Total (1 + 9)
	Total (10 bis 12 + 14) (10 à 12 + 14)	Sachgüter	Darlehen und Beteiligungen				
	9	10	11	12	13	14	15
1994	16 512	11 262	3 390	5 724	3 929	65	111 745
1995	13 982	10 890	1 204	5 670	3 841	58	111 054
1996	15 185	10 469	3 197	5 307	3 800	13	116 017
1997	16 979	10 200	5 336	5 139	3 705	10	117 310
1998	16 464	10 680	3 585	5 885	3 704	18	120 282
1999	14 417	10 638	1 487	6 151	3 881	21	119 439
2000	15 641	10 179	2 922	6 291	3 761	10	123 612
2001	17 381	10 824	3 960	6 328	3 744	13	129 966
2002	17 457	10 956	3 904	6 235	3 652	14	134 253

<sup>1</sup> Ohne Doppelzählungen und Kirchensteuern.  
Montants comptés à double et impôts paroissiaux non compris.

<sup>2</sup> Vor 1995 WUST.  
Avant 1995 ICHA.

<sup>3</sup> Nach Abzug der Doppelzählungen.  
Déduction faite des montants comptés à double.

<sup>4</sup> Doppelzählungen in den Totalen und Subtotalen nicht enthalten.  
Doubles imputations non comprises dans les totaux et les sous-totaux.

# I1 Aussenhandel nach Verwendungszweck Commerce extérieur selon l'utilisation des marchandises

## Einfuhr / Importations

In Millionen Franken / En millions de francs

Jahr Quartal <sup>1</sup>	Einfuhr Importations					Total <sup>3</sup> (1 bis 4) (1 à 4)
	Rohstoffe und Halbfabrikate	Energieträger <sup>2</sup>	Investitionsgüter	Konsumgüter		
Année Trimestre <sup>1</sup>	Matières premières et produits semi-finis	Agents énergétiques <sup>2</sup>	Biens d'équipement	Biens de consommation		
	1	2	3	4		5
1995	28 706	2 656	25 967	33 446		90 775
1996	27 134	3 352	26 794	34 688		91 967
1997	30 447	4 888	29 066	38 687		103 088
1998	31 248	3 363	30 847	41 407		106 866
1999	31 275	3 513	34 633	43 995		113 416
2000	35 830	6 290	38 972	47 523		128 615
2001	35 392	6 420	36 435	51 805		130 052
2002	32 242	5 369	32 706	52 809		123 125
2003	32 540	5 549	32 887	52 802		123 778
2004	35 680	6 478	34 946	55 318		132 423
2003 I	8 439	1 518	7 773	13 748		31 478
2003 II	8 180	1 325	7 617	12 820		29 942
2003 III	7 843	1 308	7 973	12 977		30 100
2003 IV	8 078	1 398	9 524	13 257		32 257
2004 I	9 117	1 474	8 405	13 487		32 483
2004 II	8 849	1 485	8 695	13 914		32 943
2004 III	8 835	1 642	8 678	13 685		32 840
2004 IV	8 878	1 877	9 168	14 233		34 156
2005 I	<b>9 354</b>	1 961	<b>8 416</b>	<b>14 100</b>		<b>33 831</b>

## Veränderung gegenüber dem Vorjahr / Variation par rapport à l'année précédente

In Prozent / En pour-cent

Jahr Quartal <sup>1</sup>	Rohstoffe und Halbfabrikate Matières premières et produits semi-finis		Energieträger <sup>2</sup> Agents énergétiques <sup>2</sup>		Investitionsgüter Biens d'équipement		Konsumgüter Biens de consommation		Total <sup>3</sup>	
	nominal	real	nominal	real	nominal	real	nominal	real	nominal	real
Année Trimestre <sup>1</sup>	nominal	réel	nominal	réel	nominal	réel	nominal	réel	nominal	réel
	1	2	3	4	5	6	7	8	9	10
1995	4.7	3.0	-12.7	-5.1	14.0	17.7	-1.7	2.0	4.0	6.1
1996	-5.5	-2.4	26.2	6.2	3.2	1.7	3.7	4.2	1.3	1.5
1997	12.2	9.6	45.8	29.5	8.5	5.6	11.5	2.3	12.1	6.4
1998	2.6	4.8	-31.2	-10.4	6.1	10.6	7.0	6.8	3.7	6.5
1999	0.1	4.0	4.5	-5.9	12.3	11.3	6.3	11.2	6.1	8.6
2000	14.6	8.9	79.0	-0.6	12.5	7.6	8.0	7.2	13.4	7.5
2001	-1.2	0.1	2.1	7.9	-6.5	-5.0	9.0	5.8	1.1	1.1
2002	-8.9	-2.5	-16.4	-2.1	-10.2	-6.2	1.9	—	-5.3	-2.5
2003	0.9	-0.4	3.4	-3.5	0.6	5.5	—	-0.4	0.5	1.0
2004	9.7	6.3	16.8	0.2	6.3	7.4	4.8	2.2	7.0	4.6
2003 I	4.0	5.7	10.0	-11.5	-5.5	2.0	3.8	3.4	1.7	3.0
2003 II	-5.0	-6.2	-5.4	-5.1	-9.5	-4.2	-8.1	-9.1	-7.5	-6.9
2003 III	-0.2	-2.3	4.1	-2.2	1.5	4.2	1.4	-0.1	1.1	0.3
2003 IV	5.5	2.0	5.0	3.9	16.1	20.5	3.4	5.4	7.5	8.6
2004 I	8.0	4.4	-2.9	6.0	8.1	8.9	-1.9	-3.6	3.2	2.2
2004 II	8.2	5.2	12.1	-2.6	14.2	17.9	8.5	7.5	10.0	9.1
2004 III	12.7	9.7	25.6	4.1	8.9	9.0	5.5	3.7	9.1	6.7
2004 IV	9.9	6.1	34.3	-4.5	-3.7	-4.0	7.4	1.0	5.9	0.3
2005 I	<b>2.6</b>	<b>-1.9</b>	<b>33.1</b>	<b>2.3</b>	<b>0.1</b>	<b>-0.2</b>	<b>4.5</b>	<b>1.7</b>	<b>4.2</b>	<b>0.3</b>



## Ausfuhr / Exportations

### Handelsbilanzsaldo / Solde de la balance commerciale

In Millionen Franken / En millions de francs

Jahr Quartal <sup>1</sup>	Ausfuhr Exportations				Total <sup>3,4</sup>	Handelsbilanzsaldo <sup>3</sup>  Solde de la balance commerciale <sup>3</sup>
	Rohstoffe und Halbfabrikate	Investitionsgüter	Konsumgüter			
Année Trimestre <sup>1</sup>	Matières premières et produits semi-finis	Biens d'équipement	Biens de consommation			
	6	7	8	9	10	
1995	26997	33344	31583	92012	1237	
1996	26714	34144	33204	94174	2207	
1997	29710	37449	37716	105133	2045	
1998	30442	39209	39234	109113	2247	
1999	30878	40631	42675	114445	1030	
2000	34490	45789	45795	126549	-2066	
2001	33933	45111	52256	131717	1665	
2002	32742	42257	55019	130381	7255	
2003	32891	42612	54762	130661	6884	
2004	35195	45585	60530	141735	9312	
2003 I	8225	9759	13808	31896	418	
2003 II	8265	10612	13178	32146	2203	
2003 III	8047	10425	13293	31867	1767	
2003 IV	8354	11815	14483	34752	2495	
2004 I	8958	11000	15250	35303	2820	
2004 II	9007	11240	14891	35236	2292	
2004 III	8511	11230	14797	34648	1807	
2004 IV	8720	12114	15592	36549	2392	
2005 I	<b>8766</b>	<b>10441</b>	16137	<b>35456</b>	<b>1625</b>	

### Veränderung gegenüber dem Vorjahr / Variation par rapport à l'année précédente

In Prozent / En pour-cent

Jahr Quartal <sup>1</sup>	Rohstoffe und Halbfabrikate Matières premières et produits semi-finis		Investitionsgüter Biens d'équipement		Konsumgüter Biens de consommation		Total <sup>3,4</sup>	
	nominal	real	nominal	real	nominal	real	nominal	real
Année Trimestre <sup>1</sup>	nominal	réel	nominal	réel	nominal	réel	nominal	réel
	11	12	13	14	15	16	17	18
1995	2.0	0.3	5.4	7.6	-1.3	4.1	2.0	4.1
1996	-1.0	1.8	2.4	2.7	5.1	1.6	2.4	2.1
1997	11.2	10.2	9.7	7.8	13.6	5.1	11.6	7.7
1998	2.5	4.9	4.7	5.1	4.0	0.8	3.8	3.5
1999	1.4	1.5	3.6	2.3	8.8	5.5	4.9	3.2
2000	11.7	9.5	12.7	10.4	7.3	3.3	10.6	7.5
2001	-1.6	-1.5	-1.5	-0.4	14.1	9.4	4.1	2.9
2002	-3.5	-0.4	-6.3	-4.4	5.3	8.5	-1.0	1.8
2003	0.5	0.1	0.8	2.4	-0.5	-1.7	0.2	0.1
2004	7.0	7.5	7.0	6.2	10.5	6.0	8.5	6.4
2003 I	0.4	3.1	-2.6	-1.6	1.9	-0.9	0.1	-0.1
2003 II	-4.7	-3.5	-1.5	2.5	-7.2	-2.9	-4.7	-1.3
2003 III	2.6	0.9	2.1	3.2	-2.0	-3.9	0.5	-0.4
2003 IV	4.0	-0.5	5.0	4.9	5.8	0.7	5.1	1.8
2004 I	8.9	7.2	12.7	11.3	10.4	6.4	10.7	8.1
2004 II	9.0	8.2	5.9	5.1	13.0	4.7	9.6	5.7
2004 III	5.8	8.0	7.7	5.8	11.3	7.8	8.7	7.1
2004 IV	4.4	6.8	2.5	3.4	7.7	4.7	5.2	4.7
2005 I	<b>-2.1</b>	<b>-2.8</b>	<b>-5.1</b>	<b>-3.9</b>	5.8	<b>4.7</b>	0.4	<b>0.2</b>

<sup>1</sup> 2004: provisorische Werte.  
2004: chiffres provisoires.

<sup>2</sup> Sondereffekt wegen Einführung des neuen Mineralölsteuergesetzes per 1.1.1997 (rückwirkende Besteuerung des Pflicht- und Zollfreilager-Bestandes per 31.12.1996).  
Effet spécial dû à l'entrée en vigueur le 1.1.1997 de la nouvelle loi sur l'imposition des huiles minérales (les réserves obligatoires et les dépôts francs ont été imposés rétroactivement au 31.12.1996).

<sup>3</sup> Total 1: Ohne Edelmetalle, Edel- und Schmucksteine, Kunstgegenstände und Antiquitäten.  
Total 1: sans métaux précieux, pierres gemmes, objets d'art et antiquités.

<sup>4</sup> Inklusive Energieträger.  
Y compris les agents énergétiques.

## I2 Aussenhandel nach Warenarten / Commerce extérieur selon la nature des marchandises

### Einfuhr / Importations

In Millionen Franken / En millions de francs

Jahr Monat <sup>1</sup>	Einfuhr Importations		davon / dont				
	Total <sup>2</sup>		Maschinen, Apparate und Elektronik	Präzisionsinstrumente, Uhren, Bijouterie	Chemikalien	Textilien, Bekleidung, Schuhe	Fahrzeuge
Année Mois <sup>1</sup>			Machines, appareils et électronique	Instruments de précision, horlogerie et bijoux	Produits chimiques	Textiles, habillement et chaussures	Véhicules
	1	2	3	4	5	6	
1995		90 775	20 474	5 597	12 982	7 918	10 600
1996		91 967	20 749	5 761	13 520	7 837	11 200
1997		103 088	23 083	6 845	16 793	8 419	11 324
1998		106 866	24 657	6 818	17 797	8 604	12 283
1999		113 416	26 966	6 849	19 322	8 521	14 422
2000		128 615	31 583	8 031	21 899	8 905	14 903
2001		130 052	29 583	8 165	26 256	8 993	14 163
2002		123 125	25 925	8 167	27 255	8 625	12 843
2003		123 778	25 601	7 499	27 299	8 538	13 348
2004		132 423	27 318	8 174	29 467	8 619	13 567
2004 04		11 302	2 280	720	2 709	618	1 152
2004 05		9 938	2 103	663	1 980	545	1 119
2004 06		11 704	2 342	725	2 545	677	1 496
2004 07		11 087	2 262	684	2 522	849	1 061
2004 08		10 052	1 990	573	2 440	775	848
2004 09		11 702	2 344	726	2 428	833	1 335
2004 10		11 477	2 385	747	2 519	648	1 216
2004 11		11 776	2 420	715	2 681	620	1 177
2004 12		10 903	2 418	686	2 479	582	1 033
2005 01		10 171	2 122	615	2 174	751	905
2005 02		11 351	2 187	643	2 818	817	1 043
2005 03		12 309	2 430	808	2 734	793	1 247
2005 04		12 241	2 420	708	3 133	617	1 186

### Veränderung gegenüber dem Vorjahr / Variation par rapport à l'année précédente

In Prozent / En pourcent

Jahr Monat <sup>1</sup>	Total <sup>2</sup>		davon / dont									
			Maschinen, Apparate und Elektronik	Präzisionsinstrumente, Uhren, Bijouterie	Chemikalien	Textilien, Bekleidung, Schuhe	Fahrzeuge					
Année Mois <sup>1</sup>			Machines, appareils et électronique	Instruments de précision, horlogerie et bijoux	Produits chimiques	Textiles, habillement et chaussures	Véhicules					
	nominal	real	nominal	real	nominal	real	nominal	real				
	nominal	réel	nominal	réel	nominal	réel	nominal	réel				
	1	2	3	4	5	6	7	8	9	10	11	12
1995	4.0	6.1	7.7	14.1	-3.1	-0.5	3.5	3.8	-5.4	-1.8	15.4	12.7
1996	1.3	1.5	1.4	-0.6	2.9	3.4	4.2	9.4	-1.0	-1.9	5.7	7.3
1997	12.1	6.4	11.2	8.0	18.8	3.3	24.2	12.1	7.4	0.9	1.1	0.6
1998	3.7	6.5	6.8	11.6	-0.4	1.5	6.0	6.0	2.2	1.3	8.5	12.3
1999	6.1	8.6	9.4	8.9	0.5	—	8.6	21.4	-1.0	1.2	17.4	15.6
2000	13.4	7.5	17.1	11.4	17.3	10.7	13.3	13.3	4.5	3.1	3.3	-2.6
2001	1.1	1.1	-6.3	-4.1	1.7	-0.5	19.9	15.3	1.0	-0.2	-5.0	-6.6
2002	-5.3	-2.5	-12.4	-6.5	—	7.0	3.8	-1.4	-4.1	-1.3	-9.3	-9.5
2003	0.5	1.0	-1.2	3.1	-8.2	-7.8	0.2	-3.4	-1.0	0.2	3.9	8.7
2004	7.0	4.6	6.7	8.7	9.0	5.7	7.9	1.3	1.0	2.8	1.6	1.7
2004 04	8.9	7.3	10.8	11.2	21.7	9.3	9.3	7.6	4.2	4.9	3.0	3.6
2004 05	1.5	1.0	7.2	10.5	9.4	3.7	-10.0	-10.8	-0.9	0.7	1.0	5.0
2004 06	19.8	19.2	15.5	21.8	18.6	17.0	20.7	12.9	9.4	14.0	46.5	57.5
2004 07	-1.6	-2.1	1.3	5.7	0.1	0.7	-0.4	-3.3	-7.4	-4.2	-19.3	-20.3
2004 08	20.9	18.4	16.5	21.6	22.2	18.6	31.9	23.4	7.5	9.8	26.8	28.3
2004 09	11.2	6.3	7.9	7.6	9.2	11.0	20.8	8.1	-4.2	-2.5	16.9	8.0
2004 10	0.4	-6.0	-2.4	-2.7	6.2	1.8	12.9	-1.2	-5.5	-3.7	-17.8	-23.6
2004 11	11.6	5.8	6.0	9.4	15.9	15.4	15.6	-0.6	5.3	8.9	-2.5	-7.5
2004 12	6.2	1.8	1.7	7.9	15.3	9.1	17.2	4.6	0.2	3.3	-19.9	-23.0
2005 01	3.0	-0.5	0.9	3.7	19.1	17.6	-8.0	-14.8	-3.0	-3.3	12.8	9.8
2005 02	10.7	8.1	3.6	5.6	4.3	4.5	35.0	31.2	-2.3	0.6	-1.2	-5.6
2005 03	-0.3	-5.4	-5.1	-3.5	0.9	3.2	0.7	-13.3	-8.1	-5.9	-1.9	-5.0
2005 04	8.3	4.8	6.1	6.1	-1.6	-2.1	15.6	11.7	-0.1	0.1	2.9	1.1

**Ausfuhr / Exportations**  
**Handelsbilanzsaldo / Solde de la balance commerciale**

In Millionen Franken / En millions de francs

Jahr Monat <sup>1</sup>	Ausfuhr Exportations								Handelsbilanz- saldo
	Total <sup>2</sup>		davon / dont		Maschinen, Apparate und Elektronik	Chemikalien	Metalle	Uhren	
Année Mois <sup>1</sup>	7	8	9	10					11
					Machines, appareils et électronique	Produits chimiques	Métaux	Horlogerie	
1995	92012	27396	24043	8346	7675	5032	3953	1237	
1996	94174	28047	25954	8189	7552	5191	3672	2207	
1997	105133	30882	29647	9067	8311	5809	3933	2045	
1998	109113	31922	31302	9557	8422	6186	3968	2247	
1999	114445	32642	33991	9471	9003	6799	3787	1030	
2000	126549	37137	35892	10892	10297	7974	3891	-2066	
2001	131717	36022	41833	10453	10654	8396	3934	1665	
2002	130381	31692	44846	9744	10640	8901	3726	7255	
2003	130661	30832	45030	9919	10177	9697	3813	6884	
2004	141735	33479	49445	11066	11109	10135	3856	9312	
2004 04	11595	2759	4115	935	820	835	263	294	
2004 05	11131	2581	4066	876	799	774	278	1194	
2004 06	12509	2958	4319	995	1025	897	364	805	
2004 07	11950	2902	4094	943	959	823	380	863	
2004 08	10155	2473	3613	761	754	702	257	103	
2004 09	12543	2907	4319	996	951	856	354	841	
2004 10	12559	2920	4260	999	1198	886	301	1081	
2004 11	12966	3152	4344	994	1262	906	317	1189	
2004 12	11024	3070	3191	821	978	852	300	121	
2005 01	11277	2340	4542	916	793	787	343	1106	
2005 02	11637	2526	4399	926	851	834	323	287	
2005 03	12542	2876	4675	1001	846	970	337	233	
2005 04	12683	3024	4451	1024	1009	974	262	442	

**Veränderung gegenüber dem Vorjahr / Variation par rapport à l'année précédente**

In Prozent / En pour-cent

Jahr Monat <sup>1</sup>	Total <sup>2</sup>		davon / dont		Maschinen, Apparate und Elektronik	Chemikalien	Metalle	Uhren	Präzisions- instrumente	Textilindustrie, Bekleidung, Schuhe				
	nominal	real	nominal	real										
Année Mois <sup>1</sup>	nominal	réel	nominal	réel	nominal	réel	nominal	réel	nominal	réel				
	13	14	15	16	17	18	19	20	21	22	23	24	25	26
1995	2.0	4.1	4.9	6.4	2.4	8.6	7.3	5.1	-3.6	-8.6	0.9	3.1	-7.9	-8.7
1996	2.4	2.1	2.4	2.5	8.0	5.8	-1.9	0.1	-1.6	-7.1	3.2	-2.7	-7.1	-6.5
1997	11.6	7.7	10.1	8.7	14.2	7.8	10.7	8.9	10.1	-1.4	11.9	11.0	7.1	2.9
1998	3.8	3.5	3.4	6.1	5.6	6.3	5.4	6.2	1.3	-4.8	6.5	5.4	0.9	0.5
1999	4.9	3.2	2.3	-1.2	8.6	7.2	-0.9	2.2	6.9	-1.8	9.9	8.9	-4.6	-2.6
2000	10.6	7.5	13.8	12.9	5.6	3.6	15.0	10.9	14.4	4.8	17.3	11.5	2.7	-0.2
2001	4.1	2.9	-3.0	-2.4	16.6	13.1	-4.0	-4.7	3.5	-1.9	5.3	7.6	1.1	0.8
2002	-1.0	1.8	-12.0	-9.3	7.2	9.4	-6.8	-3.6	-0.1	-0.2	6.0	6.3	-5.3	-5.6
2003	0.2	0.1	-2.7	-2.7	0.4	-0.7	1.8	0.9	-4.3	-6.3	8.9	8.5	2.4	0.4
2004	8.5	6.4	8.6	6.5	9.8	7.0	11.6	8.2	9.2	5.3	4.5	6.4	1.1	-0.9
2004 04	10.7	7.9	8.0	4.3	14.6	10.1	13.1	10.2	8.4	9.2	—	0.8	-0.7	-5.7
2004 05	1.6	-3.7	6.1	1.2	7.6	-2.3	4.2	3.1	2.7	3.5	0.7	3.8	0.4	-4.0
2004 06	16.8	13.6	20.6	19.4	10.7	3.3	23.4	22.1	26.6	23.5	14.3	21.7	9.7	10.0
2004 07	3.2	-0.2	5.2	3.0	4.1	-3.6	6.7	3.4	6.1	3.7	1.1	10.4	-6.4	-7.6
2004 08	19.4	19.3	18.9	18.0	21.9	23.8	22.1	17.9	24.6	14.5	7.0	14.8	7.4	6.9
2004 09	6.4	5.3	6.6	4.1	11.5	14.6	8.5	3.2	0.7	-3.0	0.9	4.9	-1.9	-2.2
2004 10	-0.7	-2.7	2.1	1.0	-1.0	-4.2	4.6	-0.1	5.0	-1.4	-6.5	-3.4	-5.2	-7.9
2004 11	11.1	10.6	12.8	10.3	16.9	18.3	15.1	11.3	12.2	5.8	2.8	2.8	-3.0	-2.2
2004 12	5.7	7.3	6.9	7.3	3.1	7.0	14.1	9.4	7.9	4.3	3.7	7.1	7.6	8.4
2005 01	4.9	5.0	6.0	8.4	6.4	5.6	10.9	2.9	20.4	22.3	1.0	4.9	-1.1	-3.6
2005 02	0.4	-1.4	—	-2.1	2.4	0.2	4.5	-2.8	5.3	-0.8	-0.6	3.6	-5.8	-7.7
2005 03	-3.3	-2.3	-4.8	-1.3	2.6	4.1	-3.3	-9.5	-5.6	-4.8	-1.6	3.5	-4.8	-6.3
2005 04	9.4	8.1	9.6	10.9	8.2	5.6	9.5	2.0	23.0	19.9	16.7	20.1	-0.4	-2.0

<sup>1</sup> 2004: provisorische Werte.

2004: chiffres provisoires.

<sup>2</sup> Total 1: Ohne Edelmetalle, Edel- und Schmucksteine, Kunstgegenstände und Antiquitäten.

Total 1: sans métaux précieux, pierres gemmes, objets d'art et antiquités.

### I3 Aussenhandel nach Ländern Commerce extérieur par pays

		Einfuhr <sup>1</sup> Importations <sup>1</sup>				Veränderung gegenüber dem Vorjahr in Prozent <sup>2</sup>		
		Anteil in %	Wert in Millionen Franken <sup>2</sup>			Variation en pour-cent par rapport à l'année précédente <sup>2</sup>		
		En % du total	En millions de francs <sup>2</sup>					
		2004	2004	2005 I	2005 04	2004	2005 I	2005 04
		1	2	3	4	5	6	7
Industrielländer	Pays industrialisés	88.5	117 151.9	<b>30 605.5</b>	<b>11 212.1</b>	6.3	<b>6.1</b>	<b>12.1</b>
Europäische	Pays européens	81.4	107 763.6	<b>28 088.0</b>	<b>10 324.9</b>	6.3	<b>5.8</b>	<b>12.8</b>
EU 25 <sup>3</sup>	UE 25 <sup>3</sup>	81.1	107 431.9	<b>27 980.3</b>	<b>10 302.3</b>	6.2	<b>5.9</b>	<b>12.8</b>
Deutschland	Allemagne	33.9	44 856.7	<b>11 191.4</b>	<b>3 997.9</b>	8.8	<b>2.4</b>	<b>5.1</b>
Frankreich	France	10.1	13 351.1	<b>3 299.1</b>	<b>1 147.7</b>	-2.8	<b>0.6</b>	<b>0.9</b>
Italien	Italie	11.7	15 540.0	<b>3 888.5</b>	<b>1 251.3</b>	12.8	<b>3.3</b>	<b>-9.8</b>
Niederlande	Pays-Bas	5.2	6 868.8	<b>1 833.0</b>	<b>706.0</b>	7.3	<b>8.2</b>	<b>31.5</b>
Belgien	Belgique	2.9	3 813.9	<b>1 046.3</b>	<b>345.8</b>	5.1	14.3	<b>11.2</b>
Luxemburg	Luxembourg	0.2	215.5	<b>71.7</b>	<b>41.0</b>	1.6	<b>72.3</b>	<b>213.1</b>
Österreich	Autriche	4.4	5 834.3	<b>1 490.1</b>	<b>619.3</b>	8.5	<b>14.5</b>	<b>27.7</b>
Vereinigtes Königreich	Royaume-Uni	3.6	4 804.8	<b>1 185.3</b>	<b>423.9</b>	-2.9	<b>-7.5</b>	<b>-6.6</b>
Dänemark	Danemark	0.8	1 073.9	<b>253.4</b>	<b>88.2</b>	2.5	<b>-11.8</b>	<b>1.7</b>
Schweden	Suède	1.2	1 650.4	<b>363.5</b>	<b>124.5</b>	-0.4	<b>-13.7</b>	<b>-9.1</b>
Portugal	Portugal	0.3	436.8	<b>112.0</b>	<b>35.8</b>	-5.1	<b>2.0</b>	<b>0.8</b>
Finnland	Finlande	0.6	858.5	<b>192.7</b>	<b>75.5</b>	7.8	<b>-5.3</b>	<b>32.7</b>
Irland	Irlande	3.5	4 613.6	<b>1 324.7</b>	<b>816.2</b>	-1.7	<b>-4.8</b>	<b>127.9</b>
Spanien	Espagne	2.5	3 367.7	<b>935.7</b>	<b>340.0</b>	11.1	<b>21.9</b>	<b>7.7</b>
Griechenland	Grèce	0.1	146.0	<b>41.0</b>	<b>15.0</b>	-2.8	<b>-8.4</b>	<b>14.8</b>
EFTA	AELE	0.3	331.7	<b>107.7</b>	<b>22.6</b>	14.7	<b>-4.3</b>	<b>4.2</b>
Norwegen	Norvège	0.2	273.8	<b>89.5</b>	<b>20.9</b>	17.7	<b>-7.4</b>	<b>26.4</b>
Island	Islande	0.0	57.9	18.2	<b>1.7</b>	2.3	14.1	<b>-66.9</b>
Aussereuropäische	Pays extra-européens	7.1	9 388.3	<b>2 517.5</b>	<b>887.1</b>	6.9	<b>10.0</b>	<b>4.7</b>
Japan	Japon	2.1	2 787.9	<b>703.3</b>	<b>284.3</b>	5.4	<b>-12.1</b>	<b>5.6</b>
Kanada	Canada	0.5	642.1	221.4	<b>71.9</b>	32.2	95.2	<b>64.6</b>
USA	Etats-Unis	4.3	5 714.0	<b>1 544.2</b>	<b>512.9</b>	5.5	<b>16.6</b>	<b>0.3</b>
Australien	Australie	0.1	141.0	<b>31.9</b>	<b>11.8</b>	3.4	<b>2.6</b>	<b>-23.0</b>
Neuseeland	Nouvelle- Zélande	0.1	103.2	16.8	<b>6.2</b>	6.4	-7.7	<b>-18.4</b>
Transformations- länder	Pays en transformation	4.9	6 491.7	<b>934.8</b>	<b>318.3</b>	15.2	<b>-41.0</b>	<b>-42.7</b>
Zentraleuropa	Europe centrale	2.1	2 780.4	.	.	13.3	.	.
GUS	CEI	0.3	373.3	<b>102.9</b>	<b>53.6</b>	11.7	<b>22.3</b>	<b>95.7</b>
Südosteuropa	Europe du Sud-Est	0.4	517.3	<b>94.9</b>	<b>32.3</b>	15.1	<b>-26.4</b>	<b>-23.8</b>
Asien	Asie	2.1	2 820.7	<b>737.0</b>	<b>232.5</b>	17.6	<b>6.3</b>	<b>-5.5</b>
davon China	dont Chine	2.1	2 816.7	<b>735.8</b>	<b>232.1</b>	17.6	<b>6.3</b>	<b>-5.5</b>
Schwellenländer	Pays nouvellement industrialisés	3.2	4 197.4	<b>1 109.7</b>	<b>378.1</b>	9.1	<b>10.3</b>	<b>-1.4</b>
Mexiko	Mexique	0.1	175.0	42.7	<b>4.7</b>	-18.1	11.1	<b>-80.8</b>
Brasilien	Brésil	0.4	502.0	<b>124.4</b>	<b>51.6</b>	13.4	<b>2.5</b>	<b>32.5</b>
Argentinien	Argentine	0.0	47.3	<b>9.7</b>	<b>4.5</b>	-17.3	<b>9.8</b>	<b>-14.6</b>
Chile	Chili	0.0	58.0	11.0	<b>4.9</b>	8.0	<b>-27.5</b>	<b>-21.4</b>
Türkei	Turquie	0.4	509.8	<b>132.5</b>	<b>45.3</b>	17.9	<b>12.0</b>	<b>-10.1</b>
Südafrika	Afrique du Sud	0.1	150.0	<b>38.4</b>	<b>12.7</b>	13.5	<b>-2.2</b>	<b>-30.6</b>
Thailand	Thaïlande	0.4	588.5	<b>150.3</b>	<b>48.9</b>	5.6	<b>-0.5</b>	<b>8.3</b>
Malaysia	Malaisie	0.1	183.8	<b>42.6</b>	<b>16.9</b>	5.5	<b>-3.6</b>	<b>22.3</b>
Singapur	Singapour	0.2	249.8	<b>68.2</b>	<b>16.3</b>	30.3	<b>14.4</b>	<b>-5.3</b>
Hongkong	Hong Kong	0.4	522.8	138.5	<b>47.6</b>	7.6	46.4	<b>-16.9</b>
Taiwan	Taiwan	0.4	527.5	<b>136.0</b>	<b>42.3</b>	1.7	<b>-5.6</b>	<b>-9.4</b>
Südkorea	Corée du Sud	0.5	601.8	<b>198.3</b>	<b>76.3</b>	18.8	<b>33.0</b>	<b>43.2</b>
Philippinen	Philippines	0.1	81.0	<b>17.1</b>	<b>6.0</b>	0.2	<b>-23.7</b>	<b>-</b>
Entwicklungsländer	Pays en développement	3.5	4 582.2	<b>1 180.6</b>	<b>332.6</b>	12.1	<b>11.3</b>	<b>-8.2</b>
davon OPEC	pays de l'OPEP	1.6	<b>2 060.7</b>	<b>519.6</b>	<b>137.4</b>	18.0	35.0	<b>-7.5</b>
Indien	Inde	0.4	483.4	<b>135.4</b>	<b>50.2</b>	8.1	<b>11.4</b>	<b>13.0</b>
<b>Total</b>	<b>Total</b>	<b>100.0</b>	<b>132 423.2</b>	<b>33 830.6</b>	<b>12 241.1</b>	<b>7.0</b>	<b>4.1</b>	<b>8.3</b>

		Ausfuhr <sup>1</sup> Exportations <sup>1</sup>						Handelsbilanz <sup>1</sup> Balance commerciale <sup>1</sup>					
		Anteil in %	Wert in Millionen Franken <sup>2</sup>			Veränderung gegenüber dem Vorjahr in Prozent <sup>2</sup>			Saldo in Millionen Franken <sup>2</sup>				
		En % du total	En millions de francs <sup>2</sup>			Variation en pour-cent par rapport à l'année précédente <sup>2</sup>			Solde en millions de francs <sup>2</sup>				
		2004	2004	2005 I	2005 04	2004	2005 I	2005 04	2004	2005 I	2005 04		
		8	9	10	11	12	13	14	15	16	17		
Industrieländer	Pays industrialisés	76.1	107 892.5	<b>28 667.9</b>	<b>10 044.3</b>	7.0	5.8	<b>15.2</b>	-9 259.4	<b>-1 937.7</b>	<b>-1 167.8</b>		
Europäische	Pays européens	59.9	84 924.7	<b>22 722.2</b>	<b>7 941.7</b>	7.2	<b>5.3</b>	<b>15.5</b>	-22 838.9	<b>-5 365.8</b>	<b>-2 383.2</b>		
EU 25 <sup>3</sup>	UE 25 <sup>3</sup>	59.5	84 369.6	<b>22 573.9</b>	<b>7 893.1</b>	7.2	<b>5.3</b>	<b>15.5</b>	-23 062.3	<b>-5 406.4</b>	<b>-2 409.2</b>		
Deutschland	Allemagne	20.6	29 161.1	<b>7 274.4</b>	<b>2 532.4</b>	5.2	<b>-1.3</b>	<b>4.5</b>	-15 695.6	<b>-3 917.0</b>	<b>-1 465.5</b>		
Frankreich	France	8.6	12 252.3	<b>3 204.2</b>	<b>1 058.9</b>	6.9	<b>-0.6</b>	<b>9.6</b>	-1 098.8	<b>-94.8</b>	<b>-88.8</b>		
Italien	Italie	8.5	11 978.0	<b>3 126.1</b>	<b>985.0</b>	9.2	<b>4.5</b>	<b>-4.4</b>	-3 562.0	<b>-762.3</b>	<b>-266.4</b>		
Niederlande	Pays-Bas	3.1	4 364.0	<b>1 198.2</b>	<b>481.9</b>	-0.2	<b>-0.3</b>	<b>29.3</b>	-2 504.7	<b>-634.8</b>	<b>-224.0</b>		
Belgien	Belgique	1.9	2 628.2	<b>675.3</b>	<b>232.4</b>	2.8	<b>1.2</b>	<b>-2.8</b>	-1 185.7	<b>-371.0</b>	<b>-113.4</b>		
Luxemburg	Luxembourg	0.2	282.1	70.6	<b>20.5</b>	49.6	-0.8	<b>23.7</b>	66.6	<b>-1.1</b>	<b>-20.4</b>		
Österreich	Autriche	3.3	4 713.7	<b>1 206.0</b>	<b>413.8</b>	6.0	6.8	<b>18.3</b>	-1 120.6	<b>-284.1</b>	<b>-205.5</b>		
Vereinigtes Königreich	Royaume-Uni	4.8	6 826.3	<b>1 640.6</b>	<b>636.4</b>	9.7	<b>3.3</b>	<b>19.1</b>	2 021.5	<b>455.3</b>	<b>212.5</b>		
Dänemark	Danemark	0.7	1 003.9	<b>240.0</b>	<b>101.3</b>	-0.0	<b>-15.6</b>	<b>26.8</b>	-70.0	<b>-13.4</b>	<b>13.1</b>		
Schweden	Suède	1.2	1 636.3	<b>389.3</b>	<b>148.5</b>	1.6	<b>-8.7</b>	<b>4.7</b>	-14.2	<b>25.8</b>	<b>24.0</b>		
Portugal	Portugal	0.6	803.2	<b>225.2</b>	<b>83.5</b>	-2.4	<b>5.8</b>	<b>15.6</b>	366.4	<b>113.2</b>	<b>47.7</b>		
Finnland	Finlande	0.5	728.2	<b>206.9</b>	<b>61.2</b>	2.8	<b>18.7</b>	<b>4.1</b>	-130.4	<b>14.2</b>	<b>-14.3</b>		
Irland	Irlande	0.7	943.5	<b>163.9</b>	<b>111.0</b>	9.3	<b>-22.3</b>	<b>88.0</b>	-3 670.0	<b>-1 160.8</b>	<b>-705.2</b>		
Spanien	Espagne	4.1	5 871.9	<b>1 581.3</b>	<b>540.8</b>	24.9	0.9	<b>35.5</b>	2 504.2	<b>645.5</b>	<b>200.7</b>		
Griechenland	Grèce	0.8	1 177.1	289.2	<b>86.2</b>	8.2	-11.0	<b>-3.6</b>	1 031.1	<b>248.3</b>	<b>71.3</b>		
EFTA	AELE	0.4	555.1	<b>148.3</b>	<b>48.6</b>	5.2	<b>7.5</b>	<b>14.9</b>	223.3	<b>40.6</b>	<b>26.0</b>		
Norwegen	Norvège	0.4	517.0	<b>138.8</b>	<b>46.1</b>	5.0	<b>6.0</b>	<b>15.4</b>	243.2	<b>49.3</b>	<b>25.2</b>		
Island	Islande	0.0	38.0	9.5	<b>2.5</b>	7.8	<b>36.3</b>	<b>6.3</b>	-19.9	<b>-8.7</b>	<b>0.8</b>		
Aussereuropäische	Pays extra-européens	16.2	22 967.8	<b>5 945.7</b>	<b>2 102.6</b>	6.4	<b>8.0</b>	<b>14.1</b>	13 579.5	<b>3 428.1</b>	<b>1 215.5</b>		
Japan	Japon	3.8	5 329.5	<b>1 299.1</b>	<b>441.7</b>	3.7	<b>-2.1</b>	<b>20.1</b>	2 541.5	<b>595.8</b>	<b>157.4</b>		
Kanada	Canada	1.4	1 956.4	674.9	<b>189.6</b>	38.0	20.9	<b>31.1</b>	1 314.2	453.5	<b>117.7</b>		
USA	Etats-Unis	10.1	14 246.7	<b>3 579.9</b>	<b>1 348.3</b>	2.9	<b>9.0</b>	<b>10.3</b>	8 532.7	<b>2 035.7</b>	<b>835.3</b>		
Australien	Australie	0.9	1 273.0	<b>346.0</b>	<b>107.3</b>	22.5	<b>16.0</b>	<b>13.6</b>	1 132.0	<b>314.1</b>	<b>95.5</b>		
Neuseeland	Nouvelle- Zélande	0.1	162.2	45.8	<b>15.6</b>	8.4	<b>30.5</b>	<b>14.7</b>	59.0	<b>29.0</b>	<b>9.4</b>		
Transformations- länder	Pays en transformation	7.1	10 073.9	<b>1 377.5</b>	<b>570.8</b>	16.9	-44.9	<b>-41.4</b>	3 582.2	<b>442.7</b>	<b>252.4</b>		
Zentraleuropa	Europe centrale	2.8	3 918.5	.	.	11.2	.	.	1 138.1	.	.		
GUS	CEI	1.2	1 702.1	409.8	<b>169.0</b>	18.2	19.3	<b>13.5</b>	1 328.8	<b>306.8</b>	<b>115.4</b>		
Südosteuropa	Europe du Sud-Est	1.1	1 594.5	<b>294.6</b>	<b>127.2</b>	25.7	<b>-23.4</b>	<b>6.9</b>	1 077.2	<b>199.7</b>	<b>95.0</b>		
Asien	Asie	2.0	2 858.9	<b>673.2</b>	<b>274.6</b>	19.9	3.5	<b>12.8</b>	38.2	<b>-63.8</b>	<b>42.0</b>		
davon China	dont Chine	2.0	2 850.8	671.9	<b>274.1</b>	20.3	3.6	<b>13.9</b>	34.0	<b>-64.0</b>	<b>42.1</b>		
Schwellenländer	Pays nouvellement industrialisés	9.9	14 079.6	<b>3 086.0</b>	<b>1 169.9</b>	12.5	<b>-10.0</b>	<b>-1.7</b>	9 882.3	<b>1 976.3</b>	<b>791.8</b>		
Mexiko	Mexique	0.7	1 043.9	<b>226.2</b>	<b>85.7</b>	14.3	-19.6	<b>4.1</b>	868.9	183.4	<b>81.0</b>		
Brasilien	Brésil	0.9	1 247.9	<b>245.6</b>	<b>91.7</b>	7.5	<b>-18.0</b>	<b>-1.8</b>	745.9	<b>121.2</b>	<b>40.1</b>		
Argentinien	Argentine	0.2	256.8	63.5	<b>20.4</b>	3.2	5.7	<b>-4.4</b>	209.5	<b>53.8</b>	<b>15.9</b>		
Chile	Chili	0.1	135.5	27.0	<b>13.5</b>	1.6	<b>5.9</b>	<b>-12.0</b>	77.4	16.0	<b>8.6</b>		
Türkei	Turquie	1.4	1 923.2	<b>456.2</b>	<b>138.7</b>	17.3	<b>-1.9</b>	<b>-21.9</b>	1 413.3	<b>323.7</b>	<b>93.4</b>		
Südafrika	Afrique du Sud	0.4	551.2	<b>135.9</b>	<b>59.8</b>	5.7	<b>11.7</b>	<b>18.4</b>	401.2	<b>97.5</b>	<b>47.1</b>		
Thailand	Thaïlande	0.5	768.2	<b>201.6</b>	<b>86.5</b>	4.4	<b>2.8</b>	<b>33.4</b>	179.7	<b>51.3</b>	<b>37.7</b>		
Malaysia	Malaisie	0.4	626.4	<b>154.0</b>	<b>43.7</b>	39.6	-40.7	<b>3.2</b>	442.6	<b>111.4</b>	<b>26.7</b>		
Singapur	Singapour	1.0	1 468.0	<b>346.3</b>	<b>139.0</b>	9.3	-0.5	<b>10.2</b>	1 218.2	<b>278.1</b>	<b>122.7</b>		
Hongkong	Hong Kong	2.2	3 053.1	<b>616.3</b>	<b>263.9</b>	11.0	<b>-8.1</b>	<b>7.1</b>	2 530.3	<b>477.9</b>	<b>216.3</b>		
Taiwan	Taiwan	1.0	1 485.6	<b>262.9</b>	<b>107.6</b>	12.3	<b>-24.5</b>	<b>-9.0</b>	958.1	<b>126.9</b>	<b>65.3</b>		
Südkorea	Corée du Sud	0.9	1 297.4	<b>295.6</b>	<b>104.0</b>	20.4	-0.7	<b>-19.6</b>	695.6	<b>97.2</b>	<b>27.6</b>		
Philippinen	Philippines	0.2	215.9	<b>53.0</b>	<b>14.7</b>	4.3	<b>-0.4</b>	<b>-32.1</b>	134.9	<b>36.0</b>	<b>8.8</b>		
Entwicklungsländer	Pays en développement	6.8	9 688.7	<b>2 324.6</b>	<b>898.1</b>	11.4	1.5	<b>25.9</b>	5 106.6	<b>1 144.0</b>	<b>565.5</b>		
davon	dont												
OPEC	pays de l'OPEP	2.9	<b>4 157.0</b>	<b>1 016.2</b>	<b>405.2</b>	13.2	<b>-2.7</b>	<b>24.6</b>	<b>2 096.2</b>	<b>496.6</b>	<b>267.8</b>		
Indien	Inde	0.7	996.3	<b>271.9</b>	<b>91.0</b>	38.0	<b>37.8</b>	<b>44.6</b>	512.9	<b>136.5</b>	<b>40.9</b>		
<b>Total</b>	<b>Total</b>	<b>100.0</b>	<b>141 734.8</b>	<b>35 455.9</b>	<b>12 683.0</b>	<b>8.5</b>	<b>0.4</b>	<b>9.4</b>	<b>9 311.6</b>	<b>1 625.3</b>	<b>441.9</b>		

<sup>1</sup> Total 1: Ohne Edelmetalle, Edel- und Schmucksteine, Kunstgegenstände und Antiquitäten.  
Total 1: sans métaux précieux, pierres gemmes, objets d'art et antiquités.

<sup>2</sup> 2005: provisorische Werte.  
2005: chiffres provisoires.

<sup>3</sup> 2004: EU 15.  
2004: UE 15.

# K1 Bauvorhaben und Bauausgaben Projets et dépenses dans la construction

In Millionen Franken / En millions de francs

## Nach Auftraggeber / Par maîtres d'ouvrage

Jahr Année	Total (2 + 6)	Öffentliche Auftraggeber <sup>1</sup> Maîtres d'ouvrage publics <sup>1</sup>			Übrige Auftraggeber <sup>2</sup> Autres maîtres d'ouvrage <sup>2</sup>			
		Total (3 + 4 + 5)	Bund Confédération	Kantone Cantons	Gemeinden Communes	Total	davon / dont Privatpersonen Personnes privées	
		1	2	3	4	5	6	7
<b>Bauvorhaben / Projets dans la construction</b>								
1994	53 940	18 137	3 295	5 990	8 852	35 803	.	.
1995	51 161	17 953	4 161	5 918	7 875	33 208	10 026	
1996	47 400	17 029	3 864	5 848	7 316	30 371	9 459	
1997	44 235	16 474	3 740	5 542	7 192	27 760	8 904	
1998	43 923	16 741	3 889	6 003	6 848	27 182	8 939	
1999	42 117	15 843	3 333	6 152	6 358	26 274	8 802	
2000	42 915	16 015	3 616	6 236	6 163	26 900	8 803	
2001	44 113	16 062	4 052	5 805	6 205	28 050	8 714	
2002	46 253	16 497	4 339	6 009	6 149	29 756	8 666	
2003	45 329	16 454	4 359	6 053	6 041	28 875	9 015	
2004	46 297	16 493	4 367	5 841	6 284	29 804	9 758	

## Bausausgaben / Dépenses dans la construction

1994	48 193	16 870	3 395	5 705	7 769	31 323	10 975	
1995	46 676	15 944	3 223	5 626	7 094	30 732	11 201	
1996	42 891	15 444	3 517	5 322	6 605	27 447	10 314	
1997	41 224	15 100	3 090	5 732	6 278	26 124	10 195	
1998	41 542	15 250	3 139	5 681	6 430	26 292	10 729	
1999	40 917	14 835	3 163	5 817	5 855	26 081	10 648	
2000	43 708	15 983	3 562	6 452	5 968	27 725	10 679	
2001	43 859	15 544	4 023	5 521	6 000	28 315	10 400	
2002	44 211	16 600	4 777	6 084	5 738	27 612	10 122	
2003	44 633	15 949	4 302	5 895	5 752	28 684	11 606	

## Nach Auftraggeber und Art der Bauwerke / Par maîtres d'ouvrage et par genres d'ouvrage

Jahr Année	Total (2 + 5)	Öffentliche Auftraggeber <sup>1</sup> Maîtres d'ouvrage publics <sup>1</sup>			Übrige Auftraggeber <sup>2</sup> Autres maîtres d'ouvrage <sup>2</sup>			
		Total	davon / dont Tiefbau Ouvrages de génie civil	Hochbau Bâtiments	Total	davon / dont Wohnen Habitation	Industrie, Gewerbe, Dienstleistungen Industrie, artisanat et services	
		1	2	3	4	5	6	7
<b>Bauvorhaben / Projets dans la construction</b>								
1994	53 940	18 137	9 676	8 461	35 803	.	.	
1995	51 161	17 953	9 650	8 303	33 208	22 246	7 109	
1996	47 400	17 029	9 654	7 375	30 371	19 762	6 687	
1997	44 235	16 474	9 446	7 028	27 760	17 957	6 176	
1998	43 923	16 741	9 226	7 515	27 182	17 737	5 969	
1999	42 117	15 843	9 274	6 569	26 274	16 938	6 149	
2000	42 915	16 015	9 748	6 267	26 900	17 226	6 141	
2001	44 113	16 062	9 900	6 162	28 050	17 143	7 269	
2002	46 253	16 497	10 062	6 435	29 756	17 610	8 228	
2003	45 329	16 454	10 194	6 260	28 875	18 182	7 328	
2004	46 297	16 493	10 089	6 404	29 804	20 069	6 254	

## Bausausgaben / Dépenses dans la construction

1994	48 193	16 870	9 118	7 752	31 323	.	.	
1995	46 676	15 944	8 707	7 237	30 732	20 414	6 482	
1996	42 891	15 444	8 748	6 695	27 447	17 813	5 897	
1997	41 224	15 100	8 705	6 395	26 124	16 644	5 728	
1998	41 542	15 250	8 516	6 735	26 292	17 145	5 503	
1999	40 917	14 835	8 616	6 219	26 081	16 783	6 137	
2000	43 708	15 983	10 060	5 923	27 725	17 147	6 734	
2001	43 859	15 544	9 436	6 108	28 315	17 021	7 384	
2002	44 211	16 600	10 087	6 513	27 612	16 520	7 460	
2003	44 633	15 949	9 709	6 240	28 684	18 962	6 092	

<sup>1</sup> Bausausgaben des Bundes, der Kantone, der Gemeinden und der entsprechenden öffentlichen Unternehmungen, inbegriffen öffentliche Unterhaltsarbeiten.  
Dépenses dans la construction de la Confédération, des cantons, des communes et de leurs entreprises de droit public respectives, travaux d'entretien publics compris.

<sup>2</sup> Ohne private Unterhaltsarbeiten.  
Sans les travaux d'entretien privés.

## K2 Wohnbautätigkeit Construction de logements

### Erhebung des BFS am Jahresende / Enquête de l'OFS à la fin de l'année

Jahr Année	Neu erstellte Wohnungen (während des Jahres) Logements terminés (durant l'année)		Im Bau befindliche Wohnungen (am 31.12.) Logements en chantier (au 31.12.)		Baubewilligung am 31.12. erteilt, aber mit Bau noch nicht begonnen Constructions autorisées de logements au 31.12., mais pas encore en chantier		
	Anzahl Nombre	% <sup>1</sup>	Anzahl Nombre	% <sup>1</sup>	Anzahl Nombre	% <sup>1</sup>	
	1		2	3	4	5	6

#### Alle Gemeinden / Toutes les communes

1994	47 107		36.2	60 681		23.4	42 803		-20.8
1995	46 230		-1.9	51 843		-14.6	42 173		-1.5
1996	41 988		-9.2	45 028		-13.1	36 812		-12.7
1997	35 961		-14.4	39 426		-12.4	33 284		-9.6
1998	33 734		-6.2	39 880		1.2	29 112		-12.5
1999	33 108		-1.9	38 741		-2.9	26 427		-9.2
2000	32 214		-2.7	39 025		0.7	27 909		5.6
2001	28 873		-10.4	40 643		4.1	25 190		-9.7
2002	28 644		-0.8	39 157		-3.7	26 715		6.1
2003	32 096		12.1	45 048		15.0	29 023		8.6

### Vierteljährliche Erhebung des BFS / Enquête trimestrielle de l'OFS

Jahr Quartal Année Trimestre	Neu erstellte Wohnungen (im Quartal) Logements terminés (pendant le trimestre considéré)		Im Bau befindliche Wohnungen (am Quartalsende) Logements en construction (à la fin du trimestre considéré)		Baubewilligte Wohnungen (im Quartal) Logements autorisés (pendant le trimestre considéré)		
	Anzahl Nombre	% <sup>1</sup>	Anzahl Nombre	% <sup>1</sup>	Anzahl Nombre	% <sup>1</sup>	
	1		2	3	4	5	6

#### Alle Gemeinden<sup>2</sup> / Toutes les communes<sup>2</sup>

1995	49 509		9.6	211 929		-1.7	49 215		-18.3
1996	43 974		-11.2	174 713		-17.6	43 240		-12.1
1997	35 780		-18.6	145 916		-16.5	38 632		-10.7
1998	33 056		-7.6	141 877		-2.8	35 641		-7.7
1999	32 453		-1.8	140 629		-0.9	37 672		5.7
2000	32 513		0.2	142 595		1.4	38 006		0.9
2001	32 058		-1.4	144 254		1.2	35 378		-6.9
2002	31 302		-2.4	145 603		0.9	36 940		4.4
2003	32 873		5.0	164 876		13.2	41 256		11.7
2004	36 321		10.5	184 620		12.0	46 648		13.1
2003 I	5 874		-10.2	39 139		7.9	9 593		27.2
2003 II	8 302		5.6	41 403		14.8	11 089		4.2
2003 III	8 531		5.5	42 769		15.1	10 230		5.9
2003 IV	10 166		15.4	41 565		15.1	10 344		13.7
2004 I	6 569		11.8	44 057		12.6	11 540		20.3
2004 II	8 443		1.7	46 792		13.0	11 632		4.9
2004 III	9 633		12.9	47 438		10.9	10 861		6.2
2004 IV	11 676		14.9	46 333		11.5	12 615		22.0
2005 I	..		..	..		..	..		..

#### Gemeinden mit über 5 000 Einwohnern / Communes de plus de 5 000 habitants

1995	22 731		6.3	113 000		-2.7	22 776		-15.1
1996	21 088		-7.2	93 638		-17.1	20 834		-8.5
1997	16 837		-20.2	81 961		-12.5	18 508		-11.2
1998	15 680		-6.9	78 732		-3.9	16 579		-10.4
1999	16 215		3.4	83 188		5.7	17 607		6.2
2000	16 359		0.9	82 205		-1.2	17 954		2.0
2001	15 639		-4.4	83 554		1.6	18 674		4.0
2002	15 438		-1.3	86 065		3.0	18 815		0.8
2003	16 247		5.2	98 263		14.2	21 554		14.6
2004	18 830		15.9	108 927		10.9	24 202		12.3
2003 I	3 041		-10.6	23 663		10.2	5 150		54.9
2003 II	3 566		-1.5	24 613		14.4	4 935		-16.3
2003 III	4 454		12.3	25 096		16.3	5 346		16.2
2003 IV	5 186		16.5	24 891		15.7	6 123		22.7
2004 I	3 335		9.7	26 310		11.2	6 234		21.0
2004 II	4 238		18.8	27 838		13.1	5 311		7.6
2004 III	5 526		24.1	27 448		9.4	5 409		1.2
2004 IV	5 731		10.5	27 331		9.8	7 248		18.4
2005 I	..		..	..		..	..		..

<sup>1</sup> Veränderung gegenüber dem Vorjahr.  
Variation par rapport à l'année précédente.

<sup>2</sup> Hochrechnung.  
Extrapolation.

# L1 Detailhandelsumsätze

## Chiffres d'affaires du commerce de détail

### BFS-Indizes / Indices établis par l'OFS

1949 = 100

Jahr Monat	Verkaufstagsbereinigte Umsätze Chiffres d'affaires par jour de vente				Unbereinigte Umsätze Chiffres d'affaires non corrigés					
	Nahrungs- und Genussmittel	Bekleidungs- artikel und Textilwaren	Übrige Gruppen	Total	Total					
Année Mois	Produits alimentaires, boissons et tabacs	Habillement et textiles	Ensemble des autres groupes	Index	Veränderung gegenüber dem Vorjahr in % Variation en % par rapport à l'année précédente		Index	Veränderung gegenüber dem Vorjahr in % Variation en % par rapport à l'année précédente		
	Indice	Indice	Indice	Indice	nominal	real	Indice	nominal	real	
	1	2	3	4	5	6	7	8	9	
1995	925.4	431.5	1 196.5	<b>803.9</b>	0.2	-0.2	<b>792.2</b>	-0.8	-1.2	
1996	913.4	412.9	1 188.1	<b>791.0</b>	-1.6	-1.7	<b>782.7</b>	-1.2	-1.3	
1997	918.0	412.9	1 221.4	<b>800.5</b>	1.2	0.5	<b>790.5</b>	1.0	0.4	
1998	928.1	411.2	1 255.6	<b>811.7</b>	1.4	1.4	<b>801.6</b>	1.4	1.4	
1999	934.6	407.9	1 283.2	<b>819.8</b>	1.0	0.4	<b>816.0</b>	1.8	1.2	
2000	959.8	409.5	1 338.4	<b>843.6</b>	2.9	0.3	<b>832.3</b>	2.0	-0.6	
2001	.	.	.	.	2.5	2.8	.	2.2	2.6	
2002	.	.	.	.	-0.4	0.1	.	-0.3	0.1	
2003	.	.	.	.	-0.5	-1.0	.	-0.4	-0.9	
2004	.	.	.	.	1.1	0.4	.	2.1	1.4	
2004 04	..	..	..	..	1.9	1.6	..	1.9	1.6	
2004 05	..	..	..	..	5.7	4.5	..	-2.4	-3.5	
2004 06	..	..	..	..	-0.5	-2.0	..	7.8	6.2	
2004 07	..	..	..	..	0.2	-0.8	..	0.2	-0.8	
2004 08	..	..	..	..	0.1	-0.9	..	4.1	3.1	
2004 09	..	..	..	..	0.4	-0.3	..	0.4	-0.3	
2004 10	..	..	..	..	2.0	0.5	..	-1.8	-3.2	
2004 11	..	..	..	..	1.5	-0.1	..	5.5	3.9	
2004 12	..	..	..	..	-3.1	-4.3	..	0.8	-0.5	
2005 01	..	..	..	..	-2.3	-3.1	..	-2.3	-3.1	
2005 02	..	..	..	..	-1.6	-3.0	..	-1.6	-3.0	
2005 03	..	..	..	..	9.3	7.6	..	1.2	-0.3	
2005 04	..	..	..	..	..	..	..	..	..	



## L2 Fremdenverkehr in der Schweiz<sup>1</sup> Mouvement touristique en Suisse<sup>1</sup>

Jahr Monat	Geöffnete Betriebe Etablissements ouverts	Verfügbare Gastbetten Lits d'hôtes disponibles	1 000 Ankünfte 1 000 arrivées		Total (3 + 4)
			Gäste aus der Schweiz Hôtes provenant de Suisse	Gäste aus dem Ausland Hôtes provenant de l'étranger	
Année Mois					
	1	2	3	4	5
1995	5577	227 448	5 002	6 961	11 963
1996	5505	225 869	4 968	6 744	11 712
1997	5442	224 661	5 251	7 053	12 304
1998	5387	224 290	5 455	7 199	12 653
1999	5335	224 288	5 740	7 167	12 907
2000	5234	223 905	6 059	7 835	13 894
2001	5 197	224 582	6 226	7 468	13 694
2002	5 144	222 729	6 259	6 879	13 139
2003	5 096	224 708	6 258	6 541	12 799
2004	.	.	.	.	.
2004 04	.	.	.	.	.
2004 05	.	.	.	.	.
2004 06	.	.	.	.	.
2004 07	.	.	.	.	.
2004 08	.	.	.	.	.
2004 09	.	.	.	.	.
2004 10	.	.	.	.	.
2004 11	.	.	.	.	.
2004 12	.	.	.	.	.
2005 01	.	.	.	.	.
2005 02	.	.	.	.	.
2005 03	.	.	.	.	.
2005 04	.	.	.	.	.

Jahr Monat	1 000 Logiernächte Nuitées (en milliers)									Total (6 + 7)	Betten- besetzung <sup>2</sup> % Taux d'occupa- tion des lits <sup>2</sup> %	
	Gäste aus der Schweiz Hôtes provenant de Suisse	Gäste aus dem Ausland Hôtes provenant de l'étranger				EU 15 UE 15	davon / dont					
6		7	davon / dont	Japan Japon	8		9	10	davon / dont		13	14
	Deutsch- land Allemagne					Frankreich France			Italien Italie	Vereinigtes Königreich Royaume- Uni		
1995	13 873	18 744	1 722	929	13 231	6 893	1 234	765	1 337	32 617	39	
1996	13 384	17 615	1 623	895	12 255	6 305	1 134	759	1 187	30 999	38	
1997	13 686	18 294	1 717	873	12 734	6 443	1 128	851	1 419	31 980	39	
1998	13 996	18 950	1 905	868	13 307	6 628	1 132	960	1 634	32 946	40	
1999	14 419	18 778	1 873	850	13 151	6 481	1 107	947	1 754	33 197	41	
2000	14 862	20 158	2 174	970	13 876	6 652	1 238	961	1 931	35 020	43	
2001	15 176	19 502	1 878	829	13 642	6 477	1 246	952	1 984	34 678	42	
2002	15 015	17 979	1 588	691	12 507	5 725	1 169	936	1 867	32 993	41	
2003	14 933	17 153	1 398	559	12 136	5 461	1 151	962	1 814	32 086	39	
2004	.	.	.	.	.	.	.	.	.	.	.	
2004 04	.	.	.	.	.	.	.	.	.	.	.	
2004 05	.	.	.	.	.	.	.	.	.	.	.	
2004 06	.	.	.	.	.	.	.	.	.	.	.	
2004 07	.	.	.	.	.	.	.	.	.	.	.	
2004 08	.	.	.	.	.	.	.	.	.	.	.	
2004 09	.	.	.	.	.	.	.	.	.	.	.	
2004 10	.	.	.	.	.	.	.	.	.	.	.	
2004 11	.	.	.	.	.	.	.	.	.	.	.	
2004 12	.	.	.	.	.	.	.	.	.	.	.	
2005 01	.	.	.	.	.	.	.	.	.	.	.	
2005 02	.	.	.	.	.	.	.	.	.	.	.	
2005 03	.	.	.	.	.	.	.	.	.	.	.	
2005 04	.	.	.	.	.	.	.	.	.	.	.	

<sup>1</sup> Fremdenverkehr in Hotels, Motels, Pensionen, Sanatorien und Kuranstalten.

Mouvement touristique dans les hôtels, motels, pensions, sanatoriums et établissements de cure.

<sup>2</sup> In Prozent der verfügbaren Gastbetten.

En pour-cent des lits disponibles.

### L3 Konsumentenstimmung<sup>1</sup> Climat de consommation<sup>1</sup>

#### Umfrage des seco / Enquête du seco

Quartal	Vergangene Wirtschafts- entwicklung	Erwartete Wirtschafts- entwicklung	Vergangene Preis- entwicklung	Erwartete Preis- entwicklung	Sicherheit der Arbeits- plätze	Vergangene finanzielle Lage	Erwartete finanzielle Lage	Sparen/ Verschulden	Zeitpunkt für grössere Anschaf- fungen	Index der Konsu- menten- stimmung <sup>2</sup>
Trimestre	Situation économique générale passée	Situation économique générale à venir	Développe- ment passé des prix	Développe- ment à venir des prix	Sécurité des places de travail	Situation financière passée	Situation financière à venir	Situation budgétaire	Moment favorable pour de grandes acquisitions	Indice du climat de consom- mation <sup>2</sup>
	1	2	3	4	5	6	7	8	9	10
1995 III	-28	-7	90	57	-80	-17	-9	38	-10	-18
1995 IV	-30	-11	85	56	-88	-22	-7	36	-10	-20
1996 I	-55	-28	68	49	-97	-24	-14	39	-9	-31
1996 II	-77	-39	66	41	-129	-26	-12	30	-16	-38
1996 III	-86	-54	51	37	-137	-25	-13	29	-17	-41
1996 IV	-84	-39	41	32	-145	-21	-10	29	-10	-38
1997 I	-88	-36	29	18	-143	-16	-1	35	-11	-35
1997 II	-75	-17	34	20	-134	-16	-2	32	-15	-31
1997 III	-54	1	27	23	-96	-17	5	34	-10	-22
1997 IV	-21	11	37	36	-91	-18	1	33	-13	-13
1998 I	-34	2	26	26	-122	-11	9	43	-11	-12
1998 II	-7	18	24	31	-102	-11	5	37	-2	-4
1998 III	16	29	30	32	-71	-13	4	38	6	3
1998 IV	4	3	29	38	-62	-6	8	43	6	2
1999 I	3	6	34	41	-62	-5	9	50	—	2
1999 II	-3	3	43	40	-67	-7	5	51	4	-2
1999 III	7	15	37	39	-55	-6	11	45	-6	4
1999 IV	23	30	42	50	-36	-7	9	47	-3	8
2000 I	34	37	57	58	-37	4	16	49	5	18
2000 II	42	39	58	55	-31	—	14	49	-4	19
2000 III	55	45	78	68	5	-2	11	42	-7	21
2000 IV	52	31	80	76	16	—	11	36	-18	21
2001 I	48	29	77	71	20	10	18	50	-15	25
2001 II	38	12	73	68	1	5	19	48	-10	21
2001 III	24	10	87	73	-3	—	11	47	-14	12
2001 IV	-51	-60	58	68	-71	-1	3	46	-23	-17
2002 I	-50	-4	71	57	-76	2	14	53	-14	-11
2002 II	-34	5	80	61	-65	-2	8	47	-16	-9
2002 III	-48	-12	79	67	-75	-13	6	40	-22	-18
2002 IV	-101	-35	70	59	-112	-17	3	38	-31	-39
2003 I	-81	-23	60	51	-114	-2	8	44	-22	-25
2003 II	-99	-28	58	49	-118	-12	3	38	-26	-36
2003 III	-90	-16	54	39	-124	-19	2	48	-20	-35
2003 IV	-64	-4	75	67	-119	-18	-1	38	-22	-28
2004 I	-56	21	77	58	-110	-16	6	39	-20	-22
2004 II	-26	24	63	49	-97	-19	5	37	-14	-13
2004 III	-20	15	80	60	-91	-20	2	32	-28	-12
2004 IV	-31	-4	77	68	-97	-11	4	45	-28	-13
2005 I	-28	5	63	42	-100	-9	8	47	-19	-10
2005 II	-24	2	51	30	-100	-9	5	43	-22	-9

<sup>1</sup> Die Werte sind Saldi aus der Differenz zwischen positiven und negativen Antworten. Art der Erhebung und Erhebungsgrundlagen siehe *Die Volkswirtschaft*, Heft 3, 1980, S. 174 ff.

Les données sont des soldes obtenus en faisant la différence entre les réponses positives et les réponses négatives. Pour la nature et les bases de l'enquête, voir *La Vie économique*, no 3, 1980, p. 174 ss.

<sup>2</sup> Durchschnitt aus den Indizes in den Kolonnen 1, 6 und 7.  
Moyennes des indices des colonnes 1, 6 et 7.

# M1 Auftragseingang und Umsatz in der Maschinen-, Elektro- und Metallindustrie

## Entrées de commandes et chiffres d'affaires dans l'industrie des machines, des équipements électriques et des métaux

### Swissmem-Indizes<sup>1</sup> / Indices établis par Swissmem<sup>1</sup>

1. Quartal 2001 = 100 / 1er trimestre 2001 = 100

Jahresmittel Quartal	Auftragseingang Entrées de commandes			Umsatz Chiffres d'affaires			Exportquote in % <sup>2</sup> Part de l'étranger en % <sup>2</sup>
	Total	davon / dont		Total	davon / dont		
		Ausland Etranger	Inland Suisse		Ausland Etranger	Inland Suisse	
Moyenne annuelle Trimestre	1	2	3	4	5	6	7
1995	87.2	88.3	84.6	109.7	.	.	73.1
1996	79.8	79.9	79.0	105.6	96.1	119.1	74.2
1997	88.6	89.1	84.6	108.2	103.9	115.5	75.2
1998	86.3	88.1	79.6	109.9	105.3	117.8	76.6
1999	85.6	86.6	80.5	101.5	99.0	102.2	77.6
2000	98.3	98.9	95.5	112.7	110.7	110.4	75.7
2001	90.5	94.1	81.8	100.9	100.1	103.3	75.2
2002	81.3	84.9	72.6	89.1	87.3	94.7	74.0
2003	83.6	88.2	72.3	85.7	84.0	91.0	74.9
2004	89.5	98.4	67.3	90.7	89.4	94.9	78.3
2003 I	84.3	84.5	83.7	80.6	78.9	86.1	71.1
2003 II	83.8	88.2	73.1	84.7	82.7	91.0	74.6
2003 III	76.3	82.0	62.4	83.3	81.4	89.3	76.3
2003 IV	90.0	98.1	70.1	94.2	93.1	97.7	77.4
2004 I	94.1	98.6	82.8	83.3	81.0	90.7	74.6
2004 II	93.7	103.9	68.6	93.7	92.2	98.3	78.8
2004 III	79.5	88.9	56.2	87.6	86.7	90.7	79.7
2004 IV	90.8	102.3	61.5	98.3	97.8	100.0	80.1
2005 I	91.7	99.2	72.2	89.4	88.1	93.7	78.2

<sup>1</sup> Bis 4. Quartal 2000 180 meldende Firmen; ab 1. Quartal 2001 290 meldende Firmen.  
Nombre d'entreprises déclarantes: 180 jusqu'au 4<sup>e</sup> trimestre de 2000, 290 depuis le 1<sup>er</sup> trimestre de 2001.

<sup>2</sup> Auftragseingang Ausland / Auftragseingang Total.  
Part des entrées de commandes de l'étranger dans le total des entrées de commandes.

# M2 Auftragseingang, Auftragsbestand, Produktion und Umsatz in der Industrie

## Entrées de commandes, carnets de commandes, production et chiffres d'affaires dans l'industrie

### BFS-Indizes / Indices établis par l'OFS

Jahresdurchschnitt 1995 = 100 / Moyenne annuelle 1995 = 100

Jahresmittel Quartal	Auftragseingang <sup>1</sup> Entrées de commandes <sup>1</sup>		Auftragsbestand <sup>1</sup> Carnets de commandes <sup>1</sup>		Industrieproduktion <sup>2</sup> Production industrielle <sup>2</sup>		Fertigwarenlager <sup>1</sup> Stock de produits finis <sup>1</sup>		Umsatz <sup>3</sup> Chiffres d'affaires <sup>3</sup>	
	Index	% <sup>4</sup>	Index	% <sup>4</sup>	Index	% <sup>4</sup>	Index	% <sup>4</sup>	Index	% <sup>4</sup>
	Indice	% <sup>4</sup>	Indice	% <sup>4</sup>	Indice	% <sup>4</sup>	Indice	% <sup>4</sup>	Indice	% <sup>4</sup>
Moyenne annuelle Trimestre	1	2	3	4	5	6	7	8	9	10
1995	100	-1	100	2	100	3	100	4	100	-0
1996	99	-1	89	-11	100	1	97	-3	99	-1
1997	107	8	96	8	105	5	95	-3	102	3
1998	106	-1	105	9	109	4	93	-2	104	2
1999	111	4	101	-4	113	3	93	-1	107	3
2000	122	10	107	6	123	9	96	4	117	9
2001	118	-3	112	4	122	-1	102	6	118	1
2002	116	-1	108	-4	115	-5	99	-3	114	-3
2003	116	0	104	-3	116	0	97	-2	115	0
2004	125	8	104	0	121	5	98	1	121	6
2003 I	114.8	-2.8	104.4	-3.9	110.8	0.3	97.9	-1.9	110.5	-0.2
2003 II	114.3	-4.9	105.8	-3.9	115.8	-2.6	100.2	-1.3	112.7	-4.2
2003 III	114.4	1.6	105.8	-3.4	114.3	1.0	96.8	-2.1	113.9	1.0
2003 IV	120.4	7.0	100.3	-2.3	122.0	2.4	91.6	-4.5	120.9	3.6
2004 I	124.6	8.5	104.5	0.1	116.7	5.3	97.5	-0.4	116.6	5.5
2004 II	126.7	10.8	105.9	0.1	122.2	5.5	98.8	-1.4	122.8	9.0
2004 III	120.8	5.6	106.8	0.9	119.1	4.2	97.5	0.7	119.3	4.7
2004 IV	127.1	5.6	100.1	-0.2	126.0	3.3	97.8	6.8	126.6	4.7
2005 I	..	..	..	..	..	..	..	..	..	..

<sup>1</sup> Ab 1996 ohne Chemie.  
A partir de 1996, sans la chimie.

<sup>2</sup> Ab 1996 um Anzahl Arbeitstage bereinigt.  
A partir de 1996, corrigé des jours ouvrés.

<sup>3</sup> Inklusive Chemie.  
Y compris la chimie.

<sup>4</sup> Veränderung gegenüber dem Vorjahr.  
Variation par rapport à l'année précédente.

## M3 Industrielle Produktion Production industrielle

### BFS-Indizes / Indices établis par l'OFS

Jahresdurchschnitt 1995 = 100 / Moyenne annuelle 1995 = 100

Jahresmittel <sup>1</sup> Quartal	Nahrungsmittel, Getränke, Tabak	Textilien und Bekleidung	Lederwaren, Schuhe	Be- und Verarbeitung von Holz	Papier-, Verlags- und Druckge- werbe	Chemische Industrie	Gummi- und Kunststoffwaren	Sonstige Produkte aus nicht- metallischen Mineralien
Moyenne annuelle <sup>1</sup> Trimestre	Alimentation, boissons, tabac	Textile et habillement	Cuir et chaussures	Travail du bois, fabrication d'articles en bois	Industrie du papier, édition et impression	Industrie chimique	Articles en caoutchouc et en plastique	Autres produits minéraux non métalliques
	1	2	3	4	5	6	7	8
1995	100	100	100	100	100	100	100	100
1996	100	97	83	98	100	110	94	95
1997	94	96	81	101	100	126	99	93
1998	93	92	75	107	109	136	104	96
1999	95	87	63	107	115	152	110	105
2000	94	85	66	112	129	163	115	128
2001	90	75	67	107	119	172	117	154
2002	91	69	57	108	107	182	113	142
2003	90	66	55	108	103	197	116	149
2004	91	70	59	114	102	206	123	182
2003 I	85.3	66.1	57.0	90.6	100.2	201.6	110.0	113.0
2003 II	90.8	63.4	54.1	109.7	104.6	191.1	120.0	159.7
2003 III	88.9	67.0	55.3	110.4	96.1	198.7	117.4	164.0
2003 IV	94.4	67.1	53.8	120.9	112.0	197.8	116.0	158.5
2004 I	90.2	71.2	57.2	98.2	100.2	212.6	121.3	136.1
2004 II	90.1	66.6	60.9	114.3	103.2	208.4	128.5	192.2
2004 III	86.8	73.8	60.6	117.1	95.1	204.1	122.9	200.6
2004 IV	97.6	70.0	56.4	127.8	108.9	200.3	117.3	197.1
2005 I	..	..	..	..	..	..	..	..

Jahresmittel <sup>1</sup> Quartal	Metallbe- und -verarbeitung	Maschinenbau	Elektrische Geräte und Einrichtungen, Feinmechanik, Optik	Fahrzeugbau	Sonstiges verarbeitendes Gewerbe	Total <sup>2</sup> (1 bis 13) (1 à 13)	Energie- und Wasserver- sorgung	Total <sup>3</sup> (14 + 15)
Moyenne annuelle <sup>1</sup> Trimestre	Métallurgie et travail des métaux	Machines et équipements	Equipements électriques, mécanique de précision, optique	Moyens de transport	Autres industries manufacturières		Electricité, gaz, eau	
	9	10	11	12	13	14	15	16
1995	100	-	-	-	-	100	100	100
1996	97	100	98	102	96	100	97	100
1997	102	108	107	97	95	105	102	105
1998	109	110	110	83	100	109	102	108
1999	110	106	114	83	106	113	108	112
2000	124	123	125	97	111	123	108	122
2001	129	121	114	96	108	122	112	121
2002	116	108	104	89	101	115	108	115
2003	115	102	104	85	95	116	110	115
2004	116	109	108	90	96	121	110	120
2003 I	110.2	95.0	100.0	73.3	87.5	110.8	122.3	111.5
2003 II	115.4	100.7	107.3	80.0	93.1	115.8	104.6	114.7
2003 III	112.2	96.1	101.0	87.0	93.7	114.3	99.3	113.0
2003 IV	122.7	114.5	109.2	100.1	104.7	122.0	112.9	121.1
2004 I	112.9	101.5	103.8	81.0	90.0	116.7	119.3	116.6
2004 II	116.6	110.1	108.2	85.0	100.4	122.2	103.4	120.5
2004 III	115.3	106.0	104.8	90.4	90.0	119.1	99.4	117.3
2004 IV	118.5	118.1	115.7	104.5	103.7	126.0	116.2	125.0
2005 I	..	..	..	..	..	..	..	..

<sup>1</sup> Ab 1996 um Anzahl Arbeitstage bereinigt.  
Depuis 1996, corrigé des jours ouvrés.

<sup>2</sup> Total verarbeitendes Gewerbe, Industrie; ohne Energie- und Wasserversorgung sowie ohne Baugewerbe.  
Industries manufacturières, sans la production et la distribution d'électricité, de gaz et d'eau ni la construction.

<sup>3</sup> Total sekundärer Sektor, inklusive Energie- und Wasserversorgung, ohne Baugewerbe.  
Secteur secondaire, y compris la production et la distribution d'électricité, de gaz et d'eau, mais sans la construction.



# N11 Beschäftigung nach Wirtschaftsklassen / Emploi selon une ventilation des activités économiques

## Voll- und Teilzeitbeschäftigte / Emplois à plein temps et à temps partiel

In 1 000 / En milliers

Jahresmittel Quartal	Sektor 2 und Sektor 3	Sektor 2 Secteur secondaire			Sektor 3 Secteur tertiaire		
	Secteur secondaire et secteur tertiaire	Total	davon / dont		Total	davon / dont	
			Verarbeitendes Gewerbe; Industrie	Baugewerbe		Handel; Reparatur von Automobilen, Gebrauchsgütern	Gastgewerbe
Moyenne annuelle Trimestre	Total	Industries manufacturières	Construction	Commerce; réparation de véhicules et articles domestiques	Hôtellerie et restauration		
	1	2	3	4	5	6	7

## Voll- und Teilzeitbeschäftigte / Emplois à plein temps et à temps partiel

1995	3 509	1 098	738	328	2 411	612	232
1996	3 466	1 058	719	309	2 408	609	225
1997	3 431	1 023	701	292	2 408	596	218
1998	3 454	1 012	697	285	2 442	597	224
1999	3 510	1 002	691	280	2 508	596	230
2000	3 595	1 011	698	283	2 584	592	232
2001	3 651	1 022	708	285	2 629	591	231
2002	3 653	1 002	689	284	2 650	591	225
2003	3 627	980	667	284	2 647	588	218
2004	3 632	967	654	282	2 665	589	218
2004 I	3 625	962	655	277	2 664	594	220
2004 II	3 627	964	652	282	2 663	590	220
2004 III	3 644	980	660	290	2 664	586	216
2004 IV	3 629	961	651	280	2 668	588	216
2005 I	3 617	955	651	274	2 662	584	216

## Vollzeitbeschäftigte / Emplois à plein temps

1995	2 676	988	654	305	1 688	447	172
1996	2 618	949	636	285	1 669	440	166
1997	2 569	916	620	269	1 653	433	160
1998	2 559	904	615	262	1 655	428	162
1999	2 552	893	610	256	1 659	417	164
2000	2 584	898	615	257	1 686	412	164
2001	2 633	909	621	261	1 724	416	163
2002	2 610	889	603	260	1 722	412	161
2003	2 554	866	580	259	1 689	410	152
2004	2 528	848	567	255	1 680	407	149
2004 I	2 531	845	567	252	1 686	412	151
2004 II	2 527	846	565	254	1 681	409	149
2004 III	2 540	859	572	261	1 681	405	150
2004 IV	2 512	841	563	252	1 671	403	146
2005 I	2 505	833	562	245	1 671	401	149

## Teilzeitbeschäftigte / Emplois à temps partiel

1995	833	110	83	23	723	165	60
1996	848	109	82	24	739	169	59
1997	862	107	81	23	755	163	58
1998	895	107	82	23	788	169	62
1999	958	109	82	25	849	179	66
2000	1 011	112	84	26	899	180	69
2001	1 018	113	87	24	905	175	67
2002	1 042	114	86	25	929	179	64
2003	1 073	114	87	25	959	178	65
2004	1 104	119	88	28	985	182	69
2004 I	1 095	117	88	26	978	182	69
2004 II	1 101	118	87	28	982	182	71
2004 III	1 104	121	88	29	983	181	67
2004 IV	1 117	119	88	28	997	185	70
2005 I	1 112	121	89	29	991	183	67

## In Vollzeitäquivalenten / En équivalents plein temps

1995	3 051	1 041	697	315	2 010	520	194
1996	3 004	1 003	678	295	2 002	515	187
1997	2 966	968	661	279	1 997	506	181
1998	2 975	957	656	272	2 018	505	185
1999	3 001	947	651	267	2 054	500	189
2000	3 059	954	658	268	2 105	496	190
2001	3 117	966	666	272	2 151	499	189
2002	3 109	946	648	271	2 163	497	187
2003	3 069	924	625	270	2 146	494	180
2004	3 056	908	612	267	2 148	492	178
2004 I	3 055	904	613	263	2 151	497	180
2004 II	3 055	906	610	267	2 149	494	179
2004 III	3 069	920	617	274	2 149	489	177
2004 IV	3 045	901	608	265	2 144	488	174
2005 I	3 037	894	608	259	2 143	485	177

Jahresmittel Quartal	Verkehr, Nachrichten- übermittlung	Kreditgewerbe	Versicherungs- gewerbe	Immobilien; Vermietung; Informatik, F & E	Unterrichts- wesen	Gesundheits- und Sozialwesen	Erbringung von sonstigen öffentlichen und persönlichen Dienstleistungen	Öffentliche Verwaltung; Landesverteidi- gung, Sozialver- sicherung
Moyenne annuelle Trimestre	8	9	10	11	12	13	14	15
1995	236	125	54	319	203	347	137	136
1996	236	122	56	321	203	355	135	136
1997	234	119	58	328	207	362	138	137
1998	235	117	60	342	209	368	141	137
1999	246	116	61	369	215	379	145	140
2000	258	120	59	399	220	397	148	145
2001	261	124	57	427	225	398	150	144
2002	256	129	56	436	234	404	148	147
2003	251	125	55	432	240	416	148	151
2004	253	123	55	435	239	424	151	154
2004 I	255	122	55	434	238	417	151	154
2004 II	251	122	55	433	240	423	151	153
2004 III	251	123	56	436	239	429	151	154
2004 IV	254	124	55	435	240	426	152	156
2005 I	<b>252</b>	<b>122</b>	<b>53</b>	<b>432</b>	<b>240</b>	<b>428</b>	<b>153</b>	<b>158</b>
1995	196	108	46	228	99	186	88	110
1996	195	105	48	226	98	186	88	109
1997	191	102	50	230	97	187	88	109
1998	189	99	51	239	96	187	88	108
1999	192	97	50	256	94	185	88	108
2000	197	99	48	277	92	188	89	109
2001	197	103	47	296	96	188	91	109
2002	190	106	46	298	98	189	90	110
2003	186	103	45	287	98	190	88	112
2004	184	101	45	286	96	193	89	113
2004 I	185	101	45	285	96	192	89	113
2004 II	183	101	45	287	98	192	89	112
2004 III	183	102	45	287	95	194	89	113
2004 IV	185	102	45	283	95	193	88	113
2005 I	<b>183</b>	<b>101</b>	<b>43</b>	<b>285</b>	<b>96</b>	<b>193</b>	<b>89</b>	<b>114</b>
1995	41	17	9	91	103	161	49	26
1996	41	17	8	95	105	170	48	27
1997	43	17	9	98	110	175	50	28
1998	46	18	10	103	114	182	53	29
1999	54	19	10	113	121	194	57	32
2000	62	20	11	122	127	208	60	36
2001	64	21	11	131	128	211	59	34
2002	66	22	10	139	136	215	58	36
2003	66	22	10	145	142	226	59	39
2004	69	22	10	149	143	231	62	42
2004 I	70	21	11	149	142	225	62	41
2004 II	68	21	10	147	142	232	63	41
2004 III	68	22	10	149	144	235	62	42
2004 IV	69	22	10	151	145	233	63	43
2005 I	<b>69</b>	<b>21</b>	<b>10</b>	<b>146</b>	<b>144</b>	<b>235</b>	<b>65</b>	<b>44</b>
1995	214	116	50	264	146	265	110	123
1996	214	114	52	263	147	270	109	123
1997	211	111	54	269	150	275	109	123
1998	211	108	56	280	150	279	111	123
1999	217	107	56	301	152	285	113	124
2000	225	110	54	326	154	297	115	127
2001	226	114	52	349	159	299	117	127
2002	220	118	52	354	164	303	117	130
2003	216	114	51	347	167	309	115	133
2004	215	112	50	347	166	315	117	135
2004 I	217	112	50	346	165	311	116	135
2004 II	214	112	50	347	167	314	116	134
2004 III	214	113	51	349	166	318	117	135
2004 IV	216	113	50	346	166	317	117	136
2005 I	<b>214</b>	<b>112</b>	<b>49</b>	<b>346</b>	<b>167</b>	<b>318</b>	<b>117</b>	<b>138</b>

## N12 Erwerbstätige nach Geschlecht<sup>1,2</sup> Personnes actives occupées selon le sexe<sup>1,2</sup>

In 1 000 / En milliers

Jahresmittel Quartal	Alle Sektoren Tous les secteurs			Sektor 1 Secteur primaire		
	Total (2 + 3)	Frauen Femmes	Männer Hommes	Total (5 + 6)	Frauen Femmes	Männer Hommes
Moyenne annuelle Trimestre	1	2	3	4	5	6
1995	3 957	1 671	2 286	175	60	115
1996	3 957	1 690	2 268	184	61	123
1997	3 959	1 712	2 247	184	62	122
1998	4 014	1 746	2 268	188	64	124
1999	4 046	1 762	2 285	193	66	127
2000	4 089	1 782	2 307	185	65	119
2001	4 155	1 821	2 334	175	59	115
2002	4 173	1 851	2 323	173	60	113
2003	4 167	1 853	2 314	169	58	111
2004	4 176	1 856	2 320	156	52	105
2003 I	4 150	1 841	2 309	171	59	112
2003 II	4 167	1 851	2 316	173	60	114
2003 III	4 179	1 862	2 317	170	58	112
2003 IV	4 170	1 857	2 313	163	55	108
2004 I	4 170	1 856	2 313	160	54	106
2004 II	4 176	1 854	2 322	159	53	107
2004 III	4 190	1 858	2 332	156	51	105
2004 IV	4 169	1 855	2 314	150	49	101
2005 I	4 154	1 847	2 307	148	48	100

## N2 Betriebsübliche wöchentliche Arbeitszeit Durée hebdomadaire normale du travail

Anzahl Stunden pro Woche / Nombre d'heures par semaine

Jahr Année	Sektor 2 und Sektor 3 Secteur secondaire et secteur tertiaire	Sektor 2 Secteur secondaire	davon / dont	
	Total	Total	Verarbeitendes Gewerbe; Industrie Industries manufacturières	Baugewerbe Construction
	1	2	3	4
1994	41.9	41.8	41.4	42.5
1995	41.9	41.7	41.4	42.5
1996	41.9	41.7	41.4	42.4
1997	41.9	41.7	41.4	42.4
1998	41.9	41.6	41.4	42.3
1999	41.8	41.6	41.3	42.1
2000	41.8	41.5	41.3	42.0
2001	41.7	41.5	41.2	42.0
2002	41.7	41.4	41.2	41.9
2003	41.7	41.4	41.2	41.8



Jahresmittel Quartal	Sektor 2 Secteur secondaire			Sektor 3 Secteur tertiaire			
	Moyenne annuelle Trimestre	Total (8 + 9)	Frauen Femmes	Männer Hommes	Total (11 + 12)	Frauen Femmes	Männer Hommes
		7	8	9	10	11	12
1995		1 133	265	869	2 649	1 346	1 302
1996		1 088	264	824	2 686	1 364	1 321
1997		1 037	246	791	2 738	1 405	1 334
1998		1 033	237	795	2 793	1 445	1 348
1999		1 027	231	796	2 826	1 465	1 361
2000		1 051	232	819	2 854	1 485	1 368
2001		1 062	238	824	2 919	1 524	1 395
2002		1 034	233	800	2 967	1 558	1 409
2003		992	224	767	3 006	1 571	1 435
2004		986	225	761	3 033	1 579	1 454
2003 I		991	224	766	2 989	1 558	1 431
2003 II		996	225	770	2 998	1 566	1 432
2003 III		995	224	771	3 015	1 580	1 434
2003 IV		985	223	762	3 021	1 579	1 443
2004 I		979	225	754	3 031	1 578	1 453
2004 II		984	224	760	3 032	1 577	1 455
2004 III		1 001	228	773	3 033	1 579	1 454
2004 IV		981	224	757	3 038	1 581	1 456
2005 I		975	226	749	3 031	1 573	1 458

- <sup>1</sup> Gemäss Definition des Internationalen Arbeitsamts gilt als erwerbstätig, wer eine Stunde oder mehr pro Woche arbeitet.  
Selon la définition du Bureau international du travail, les personnes travaillant 1 heure au moins par semaine sont considérées comme personnes actives occupées.
- <sup>2</sup> Die Erwerbstätigenstatistik-Ergebnisse wurden in Folge der Anpassung der statistischen Quellen rückwirkend bis zum 3. Quartal 2001 revidiert (Mai 2005).  
Les résultats de la statistique de la population active occupée ont été révisés avec effet rétroactif jusqu'au 3<sup>e</sup> trimestre de 2001, suite à une adaptation des sources statistiques (mai 2005).

Jahr	Sektor 3 Secteur tertiaire						
	Année	Total	davon / dont				
		5	6	7	8	9	10
			Handel, Reparatur; Gastgewerbe	Verkehr, Nachrichten- übermittlung	Kredit- und Ver- sicherungsgewerbe, Immobilien, Ver- mietung, Informatik, F & E	Unterrichts-, Gesund- heits- und Sozial- wesen, sonstige öffentliche und persönliche Dienst- leistungen	Öffentliche Verwaltung; Landesverteidigung, Sozialversicherung
			Commerce, réparation; hôtellerie/restauration	Transports et communications	Activités financières, assurances, immobilier, location, informatique, R et D	Enseignement; santé et activités sociales; autres services collectifs et personnels	Administration publique; défense, sécurité sociale
1994		41.9	42.1	42.3	41.8	41.7	41.7
1995		41.9	42.1	42.3	41.8	41.7	41.8
1996		41.9	42.2	42.2	41.8	41.7	41.8
1997		42.0	42.3	42.2	41.8	41.7	41.8
1998		42.0	42.3	42.2	41.7	41.7	41.8
1999		41.9	42.2	42.2	41.7	41.7	41.7
2000		41.9	42.1	42.2	41.7	41.7	41.6
2001		41.8	42.1	41.9	41.7	41.6	41.6
2002		41.8	42.0	42.0	41.6	41.6	41.6
2003		41.8	42.0	42.0	41.7	41.6	41.6

### N3 Arbeitsmarkt Marché du travail

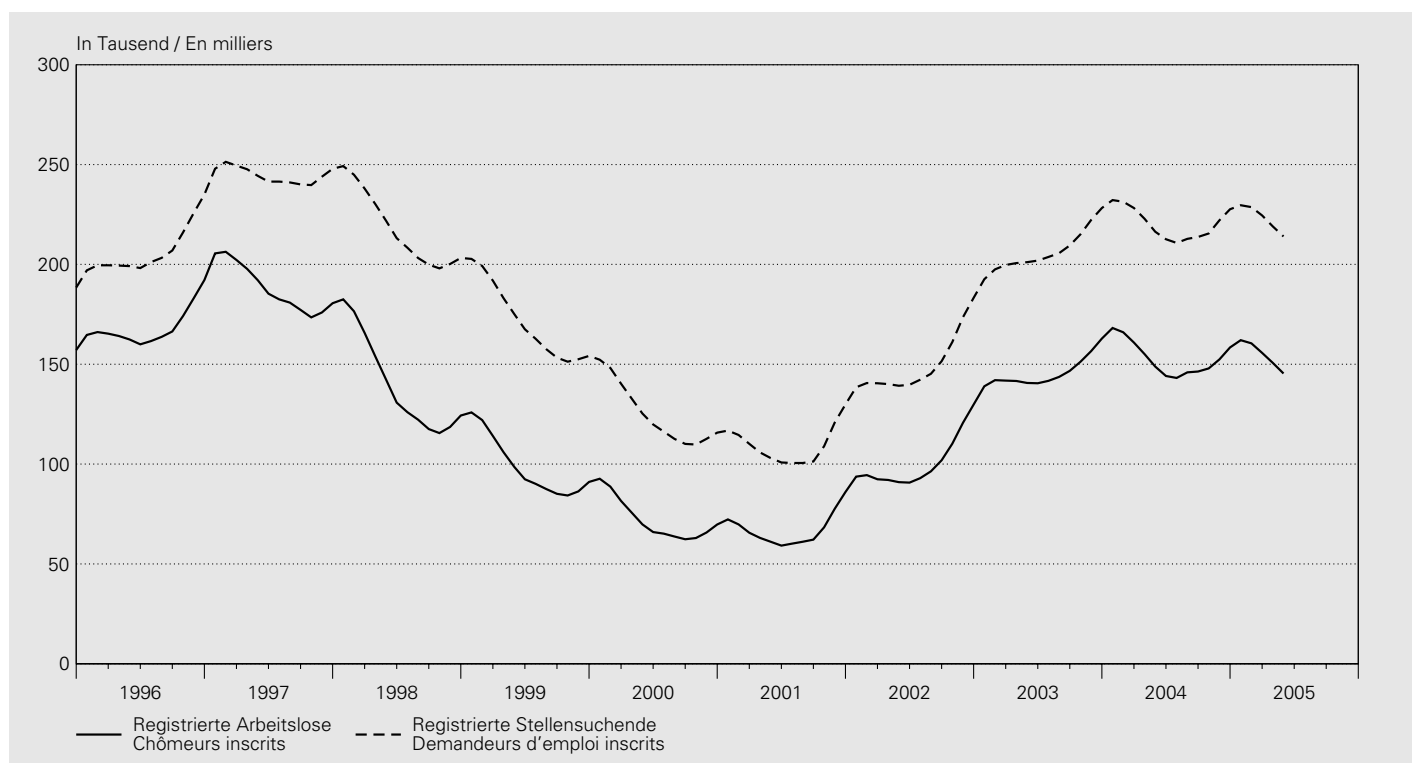

Jahresmittel Monat	Kurzarbeiter <sup>1</sup> Travailleurs subissant une réduction d'horaire <sup>1</sup>		Registrierte Arbeitslose <sup>2</sup> Chômeurs inscrits <sup>2</sup>		Arbeitslosenquote <sup>3,4</sup> Taux de chômage <sup>3,4</sup>		Gemeldete offene Stellen Places vacantes annoncées		Registrierte Stellen- suchende
		saison- bereinigt <sup>5</sup>		saison- bereinigt <sup>6</sup>		saison- bereinigt <sup>6</sup>		saison- bereinigt <sup>6</sup>	Demandeurs d'emploi inscrits
Moyenne annuelle Mois		données désaisonnalisées <sup>5</sup>		données désaisonnalisées <sup>6</sup>		données désaisonnalisées <sup>6</sup>		données désaisonnalisées <sup>6</sup>	
	1	2	3	4	5	6	7	8	9
1995	9 917	.	153 316	.	4.2	.	5 401	.	174 883
1996	13 060	.	168 630	.	4.7	.	5 606	.	206 731
1997	6 611	.	188 304	.	5.2	.	9 438	.	244 695
1998	3 087	.	139 660	.	3.9	.	13 327	.	217 518
1999	2 869	.	98 602	.	2.7	.	14 431	.	170 921
2000	655	.	71 987	.	1.8	.	13 516	.	124 633
2001	2 424	.	67 197	.	1.7	.	12 417	.	109 423
2002	9 128	.	100 504	.	2.5	.	9 272	.	149 609
2003	8 934	.	145 687	.	3.7	.	8 327	.	206 491
2004	3 490	.	153 091	.	3.9	.	8 975	.	220 508
2004 05	3 756	<b>3 226</b>	148 816	<b>153 364</b>	3.8	3.9	9 592	<b>9 359</b>	216 377
2004 06	2 996	<b>2 965</b>	144 103	<b>152 996</b>	3.7	3.9	9 568	<b>8 901</b>	212 588
2004 07	1 437	<b>2 834</b>	143 125	<b>152 832</b>	3.6	3.9	8 577	<b>8 518</b>	210 740
2004 08	1 191	<b>2 566</b>	145 923	<b>152 683</b>	3.7	3.9	7 909	<b>8 282</b>	212 785
2004 09	1 895	<b>2 364</b>	146 341	<b>152 333</b>	3.7	3.9	7 696	<b>8 197</b>	213 733
2004 10	2 346	<b>2 447</b>	147 911	<b>151 740</b>	3.7	3.8	7 264	<b>8 206</b>	215 504
2004 11	2 933	<b>2 677</b>	152 409	<b>151 036</b>	3.9	3.8	7 376	<b>8 232</b>	222 102
2004 12	2 400	<b>2 831</b>	158 416	<b>150 408</b>	4.0	3.8	6 359	<b>8 192</b>	227 634
2005 01	3 190	<b>2 703</b>	162 032	<b>149 977</b>	4.1	3.8	7 616	<b>8 081</b>	229 624
2005 02	3 552	<b>2 609</b>	160 451	<b>149 756</b>	4.1	3.8	8 648	<b>7 967</b>	228 701
2005 03	3 710	<b>2 668</b>	155 681	<b>149 649</b>	3.9	3.8	9 121	<b>7 964</b>	224 525
2005 04	<b>2 696</b>	<b>2 250</b>	150 671	<b>149 603</b>	3.8	3.8	9 334	<b>8 131</b>	219 020
2005 05	..	..	<b>145 370</b>	<b>149 514</b>	<b>3.7</b>	<b>3.8</b>	<b>9 447</b>	<b>8 385</b>	<b>214 024</b>

<sup>1</sup> Kurzarbeit aus wirtschaftlichen Gründen.  
Réductions de l'horaire de travail pour des motifs économiques.

<sup>2</sup> Ganz- und teilweise Arbeitslose.  
Chômeurs complets et personnes partiellement sans emploi.

<sup>3</sup> Erwerbspersonen in der Wohnbevölkerung (Arbeitsangebot) bis 1999: 3 621 716, ab 2000: 3 946 988.  
Personnes actives parmi la population résidente (offre de travail): 3 621 716 jusqu'en 1999, puis 3 946 988.

<sup>4</sup> Arbeitslosenquote =  $\frac{\text{Registrierte Arbeitslose}}{\text{Erwerbspersonen}} \times 100$   
Taux de chômage =  $\frac{\text{chômeurs inscrits}}{\text{personnes actives}} \times 100$

<sup>5</sup> Saisonbereinigung durch die SNB.  
La correction des variations saisonnières a été effectuée par la BNS.

<sup>6</sup> Saisonbereinigung durch die SNB. Die Daten können geringfügig von denjenigen des seco abweichen.  
La correction des variations saisonnières a été effectuée par la BNS. Les données peuvent s'écarter légèrement de celles du seco.



# O11 Konsumentenpreise – Total Prix à la consommation – Indice global

Veränderung gegenüber dem entsprechenden Vorjahresmonat / Variation par rapport au mois correspondant de l'année précédente

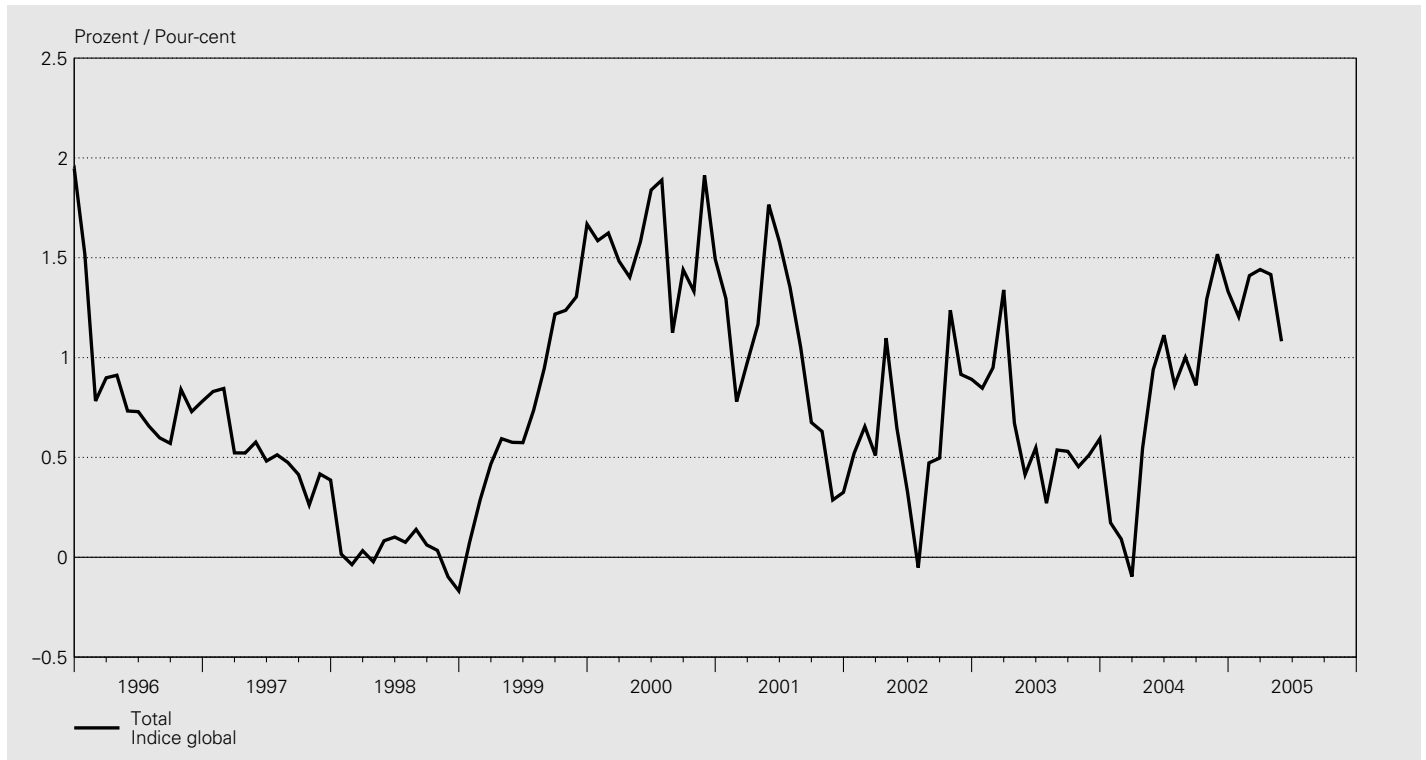

## Landesindex / Indice suisse Mai 2000 = 100

Jahr Année	Januar Janvier	Februar Février	März Mars	April Avril	Mai Mai	Juni Juin	Juli Juillet	August Août	Sept. Sept.	Oktober Octobre	Nov. Nov.	Dez. Déc.	Mittel Moyenne
	1	2	3	4	5	6	7	8	9	10	11	12	13
1995	95.7	96.6	96.6	96.7	96.5	96.7	96.7	97.0	97.0	96.9	96.9	96.9	96.7
1996	97.2	97.3	97.5	97.6	97.2	97.4	97.3	97.5	97.6	97.8	97.6	97.7	97.5
1997	98.0	98.2	98.0	98.1	97.8	97.9	97.8	98.0	98.0	98.0	98.0	98.0	98.0
1998	98.0	98.1	98.0	98.1	97.9	98.0	97.9	98.1	98.1	98.0	97.9	97.9	98.0
1999	98.1	98.4	98.5	98.7	98.4	98.6	98.6	99.1	99.3	99.3	99.2	99.5	98.8
2000	99.6	100.0	100.0	100.0	100.0	100.4	100.4	100.2	100.7	100.6	101.1	101.0	100.3
2001	100.9	100.8	100.9	101.2	101.8	102.0	101.8	101.2	101.4	101.2	101.4	101.3	101.3
2002	101.4	101.4	101.5	102.3	102.4	102.3	101.8	101.7	101.9	102.5	102.3	102.2	102.0
2003	102.3	102.4	102.8	103.0	102.8	102.9	102.0	102.3	102.4	102.9	102.8	102.8	102.6
2004	102.5	102.5	102.7	103.6	103.8	104.0	102.9	103.3	103.3	104.3	104.4	104.2	103.4
2005	103.7	103.9	104.2	105.0	<b>104.9</b>								

## Veränderung gegenüber dem entsprechenden Vorjahresmonat / Variation par rapport au mois correspondant de l'année précédente In Prozent / En pour-cent

Jahr Année	Januar Janvier	Februar Février	März Mars	April Avril	Mai Mai	Juni Juin	Juli Juillet	August Août	Sept. Sept.	Oktober Octobre	Nov. Nov.	Dez. Déc.	Mittel Moyenne
	1	2	3	4	5	6	7	8	9	10	11	12	13
1995	1.0	1.5	1.6	1.6	2.0	2.1	2.0	2.0	2.0	2.0	1.9	1.9	1.8
1996	1.5	0.8	0.9	0.9	0.7	0.7	0.7	0.6	0.6	0.8	0.7	0.8	0.8
1997	0.8	0.8	0.5	0.5	0.6	0.5	0.5	0.5	0.4	0.3	0.4	0.4	0.5
1998	0.0	-0.0	0.0	-0.0	0.1	0.1	0.1	0.1	0.1	0.0	-0.1	-0.2	0.0
1999	0.1	0.3	0.5	0.6	0.6	0.6	0.7	0.9	1.2	1.2	1.3	1.7	0.8
2000	1.6	1.6	1.5	1.4	1.6	1.8	1.9	1.1	1.4	1.3	1.9	1.5	1.6
2001	1.3	0.8	1.0	1.2	1.8	1.6	1.4	1.1	0.7	0.6	0.3	0.3	1.0
2002	0.5	0.7	0.5	1.1	0.6	0.3	-0.1	0.5	0.5	1.2	0.9	0.9	0.6
2003	0.8	0.9	1.3	0.7	0.4	0.5	0.3	0.5	0.5	0.5	0.5	0.6	0.6
2004	0.2	0.1	-0.1	0.5	0.9	1.1	0.9	1.0	0.9	1.3	1.5	1.3	0.8
2005	1.2	1.4	1.4	1.4	<b>1.1</b>								

# O12 Konsumentenpreise – Art und Herkunft der Güter Prix à la consommation – Type et provenance des biens

Veränderung gegenüber dem entsprechenden Vorjahresmonat / Variation par rapport au mois correspondant de l'année précédente

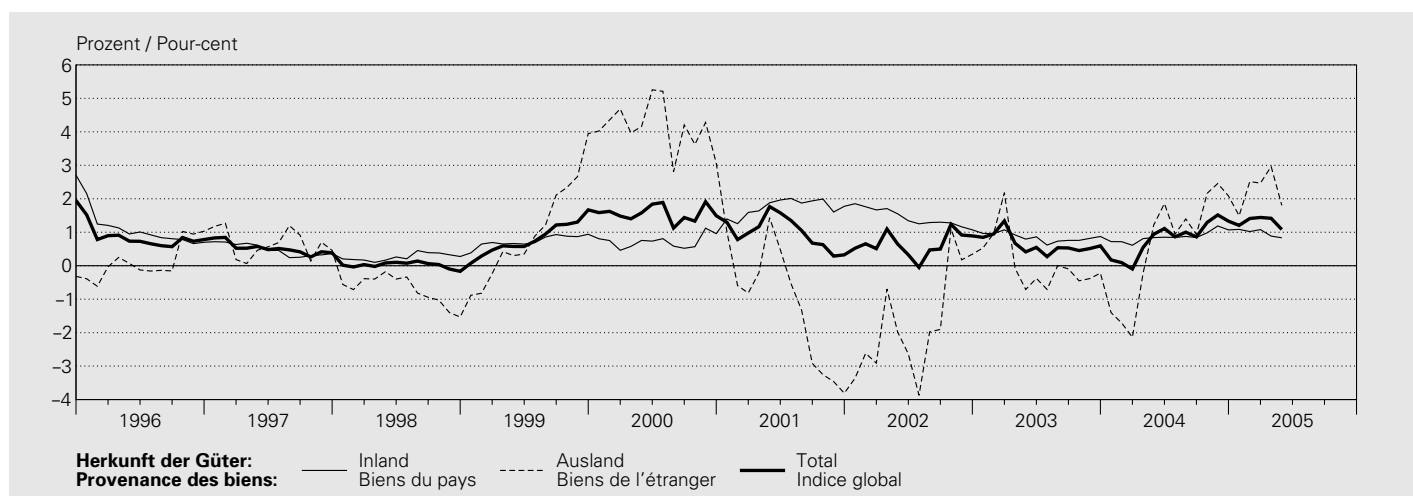
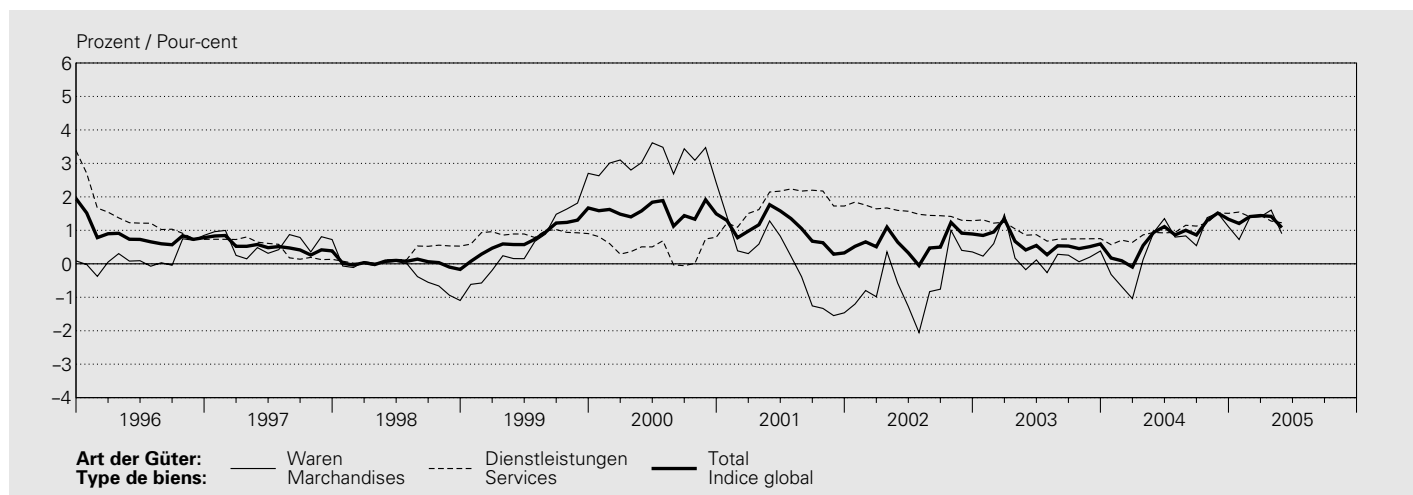

## Landesindex / Indice suisse

Mai 2000 = 100

Jahresmittel Monat Moyenne annuelle Mois	Art der Güter Type de biens				Dienstleistungen Services			Herkunft der Güter Provenance des biens		Totalindex Indice global	
	Waren Marchandises		Dauerhafte Durables	Total	Private Privés	Öffentliche Publics	Total	Inland Marchandises et services du pays	Ausland Marchandises et services de l'étranger		
	Nicht- dauerhafte Non durables	Semi- dauerhafte Semi- durables									1
1995	93.5	98.6	102.5	96.2	96.2	100.6	97.0	97.0	95.9	96.7	
1996	94.3	98.4	101.0	96.4	97.4	101.8	98.3	98.0	96.0	97.5	
1997	95.5	98.4	100.1	97.0	97.9	102.0	98.7	98.4	96.6	98.0	
1998	94.9	99.1	99.7	96.7	98.3	101.7	99.0	98.7	95.9	98.0	
1999	95.9	99.4	99.8	97.4	99.4	101.7	99.9	99.4	96.9	98.8	
2000	100.7	99.6	100.0	100.4	100.3	100.3	100.3	100.1	100.9	100.3	
2001	101.6	96.7	99.6	100.3	102.4	100.8	102.1	101.9	99.7	101.3	
2002	101.6	95.3	98.2	99.7	104.0	102.3	103.7	103.3	98.0	102.0	
2003	102.6	94.8	96.7	100.0	104.7	104.4	104.7	104.2	98.1	102.6	
2004	104.4	93.2	95.5	100.6	105.6	106.4	105.7	105.1	98.7	103.4	
2004 05	104.4	97.5	95.8	101.5	105.5	106.6	105.6	105.2	99.9	103.8	
2004 06	105.1	97.4	95.7	101.9	105.5	106.6	105.6	105.2	100.4	104.0	
2004 07	104.1	89.2	95.4	99.6	105.3	106.7	105.5	104.9	97.2	102.9	
2004 08	104.8	89.2	95.4	100.0	105.7	106.7	105.9	105.1	98.1	103.3	
2004 09	104.9	89.1	95.0	100.0	105.8	106.7	105.9	105.1	98.0	103.3	
2004 10	106.0	96.3	94.9	102.1	105.8	106.8	106.0	105.3	101.2	104.3	
2004 11	105.7	96.4	94.9	101.9	106.2	106.8	106.3	105.5	101.0	104.4	
2004 12	105.2	96.3	94.5	101.5	106.2	106.8	106.3	105.5	100.4	104.2	
2005 01	104.3	89.6	94.9	99.7	106.7	107.6	106.8	105.9	97.6	103.7	
2005 02	105.0	89.6	94.9	100.2	106.8	107.6	106.9	105.9	98.3	103.9	
2005 03	106.0	89.4	94.7	100.7	106.8	107.7	106.9	106.0	99.0	104.2	
2005 04	106.9	97.3	94.4	102.7	106.7	108.0	106.9	106.0	102.1	105.0	
2005 05	<b>106.4</b>	<b>97.3</b>	<b>94.4</b>	<b>102.4</b>	<b>106.8</b>	<b>108.0</b>	<b>106.9</b>	<b>106.0</b>	<b>101.7</b>	<b>104.9</b>	

## O13 Konsumentenpreise – Hauptgruppen / Prix à la consommation – Groupes principaux

### Landesindex / Indice suisse

Mai 2000 = 100

Jahresmittel Monat	Nahrungsmittel und alkoholfreie Getränke	Alkoholische Getränke und Tabak	Bekleidung und Schuhe	Wohnen und Energie	Hausrat und laufende Haushaltsführung	Gesundheitspflege
Moyenne annuelle Mois	Alimentation et boissons non alcoolisées	Boissons alcoolisées et tabac	Habillement et chaussures	Logement et énergie	Equipement ménager et entretien courant	Santé
	1	2	3	4	5	6
1995	97.2	90.5	97.6	94.5	98.0	96.1
1996	96.7	92.7	97.6	96.3	98.5	97.9
1997	97.3	95.2	97.8	97.0	98.4	98.7
1998	98.1	96.6	98.6	96.3	98.7	99.1
1999	98.0	99.6	99.2	97.3	99.3	99.6
2000	99.6	100.9	99.5	100.8	100.0	100.0
2001	101.7	102.7	94.4	103.0	100.6	100.6
2002	104.0	104.4	92.2	103.1	100.8	101.0
2003	105.3	105.6	91.9	103.6	101.4	101.9
2004	105.9	109.2	89.4	105.2	101.6	102.8
2004 05	106.2	109.3	96.9	104.7	101.8	102.9
2004 06	106.9	109.7	96.9	104.7	101.7	102.9
2004 07	105.9	109.7	82.7	104.7	101.7	103.0
2004 08	105.2	109.7	82.7	106.1	101.7	103.0
2004 09	105.5	110.4	82.7	106.0	101.6	103.0
2004 10	105.5	110.4	95.1	107.1	101.6	103.0
2004 11	105.1	110.4	95.1	107.2	101.6	103.0
2004 12	105.4	110.0	95.1	106.9	101.5	103.0
2005 01	105.7	110.0	83.2	106.3	101.5	103.3
2005 02	106.3	110.0	83.2	106.7	101.5	103.3
2005 03	106.1	114.9	83.2	107.5	101.6	103.3
2005 04	106.0	114.9	97.2	107.9	101.6	103.5
2005 05	<b>105.7</b>	<b>114.9</b>	<b>97.2</b>	<b>107.3</b>	<b>101.6</b>	<b>103.5</b>

## O14 Konsumentenpreise – Sondergliederungen Prix à la consommation – Classifications supplémentaires

### Landesindex / Indice suisse

Mai 2000 = 100

Jahresmittel Monat	Index ohne Gesundheits- pflege Indice sans services médicaux et dépenses de santé		Index ohne Saisonprodukte Indice sans produits saisonniers		Index ohne Wohnungsmiete Indice sans loyer du logement		Index ohne Erdölprodukte Indice sans produits pétroliers		Index ohne Tabakwaren Indice sans produits du tabac	
	Index Gesund- heitspflege	Index services médicaux et dépenses de santé	Index Saison- produkte	Index produits saisonniers	Index Wohnungs- miete	Index loyer du logement	Index Erdöl- produkte	Index produits pétroliers	Index Tabakwaren	Index produits du tabac
Moyenne annuelle Mois	1	2	3	4	5	6	7	8	9	10
1995	96.8	96.1	96.7	96.6	96.8	96.2	97.5	74.1	96.8	80.7
1996	97.4	97.9	97.5	96.6	97.5	97.5	98.1	79.4	97.6	84.5
1997	97.9	98.7	98.0	97.7	98.0	98.0	98.5	84.0	98.1	89.6
1998	97.9	99.1	97.9	99.9	98.0	98.0	98.8	75.4	98.0	92.1
1999	98.7	99.6	98.7	101.2	98.8	98.7	99.5	79.7	98.8	98.6
2000	100.4	100.0	100.3	100.0	100.4	100.2	100.1	104.7	100.3	101.3
2001	101.4	100.6	101.3	102.5	100.9	103.0	101.4	99.8	101.3	104.3
2002	102.1	101.0	101.8	107.1	101.4	104.1	102.4	92.8	101.9	106.7
2003	102.7	101.9	102.4	108.0	102.2	104.4	102.9	95.8	102.6	109.0
2004	103.5	102.8	103.4	105.6	102.9	105.7	103.4	104.6	103.3	117.2
2004 05	104.0	102.9	103.7	106.9	103.4	105.3	103.8	103.6	103.7	116.6
2004 06	104.2	102.9	103.8	109.0	103.7	105.3	103.9	106.3	103.9	116.8
2004 07	102.9	103.0	102.8	104.7	102.3	105.3	102.9	102.8	102.8	116.8
2004 08	103.3	103.0	103.3	102.3	102.6	106.2	103.0	109.5	103.2	116.8
2004 09	103.3	103.0	103.3	104.0	102.6	106.2	103.1	108.8	103.2	118.4
2004 10	104.5	103.0	104.3	102.6	103.8	106.2	103.8	115.6	104.2	118.4
2004 11	104.6	103.0	104.4	101.9	103.7	106.8	103.9	114.3	104.3	118.4
2004 12	104.4	103.0	104.2	103.2	103.5	106.8	103.9	110.8	104.1	118.6
2005 01	103.7	103.3	103.6	106.5	102.9	106.8	103.7	104.2	103.6	118.6
2005 02	104.0	103.3	103.7	110.0	103.2	106.9	103.8	107.8	103.8	118.6
2005 03	104.3	103.3	104.0	110.6	103.5	106.9	103.8	113.6	104.0	130.6
2005 04	105.3	103.5	104.9	108.4	104.6	106.9	104.4	119.8	104.9	130.6
2005 05	<b>105.2</b>	<b>103.5</b>	<b>104.9</b>	<b>107.4</b>	<b>104.4</b>	<b>106.9</b>	<b>104.4</b>	<b>117.3</b>	<b>104.8</b>	<b>130.6</b>

Jahresmittel Monat	Verkehr	Nachrichten- übermittlung	Freizeit und Kultur	Erziehung und Unterricht	Restaurants und Hotels	Sonstige Waren und Dienst- leistungen	Totalindex <sup>1</sup>
Moyenne annuelle Mois	Transports	Communications	Loisirs et culture	Enseignement	Restaurants et hôtels	Autres biens et services	Indice global <sup>1</sup>
	7	8	9	10	11	12	13
1995	95.6	155.3	99.5	88.6	94.6	96.3	96.7
1996	95.6	150.6	99.2	92.2	96.4	96.8	97.5
1997	96.4	144.6	99.3	95.5	96.6	97.3	98.0
1998	95.5	134.8	100.1	97.5	96.9	97.9	98.0
1999	97.3	124.8	100.6	98.7	99.1	99.1	98.8
2000	100.9	102.5	100.7	100.2	100.0	99.9	100.3
2001	100.9	98.7	100.7	101.3	102.3	101.8	101.3
2002	100.5	98.1	100.6	102.7	105.1	104.5	102.0
2003	100.8	97.7	100.6	104.7	106.5	106.1	102.6
2004	102.3	97.0	100.2	106.2	107.6	107.2	103.4
2004 05	102.5	98.0	100.3	105.9	107.9	107.1	103.8
2004 06	103.6	97.9	100.1	106.0	107.9	107.1	104.0
2004 07	102.0	95.4	100.1	106.0	107.5	107.1	102.9
2004 08	103.1	95.4	100.1	106.0	107.5	107.2	103.3
2004 09	103.1	95.2	100.0	106.9	107.5	107.2	103.3
2004 10	103.4	95.2	100.0	106.9	107.7	107.2	104.3
2004 11	103.7	97.7	100.0	106.9	107.7	107.6	104.4
2004 12	102.7	97.6	99.9	106.9	107.7	107.6	104.2
2005 01	103.3	97.6	99.9	106.9	108.5	108.0	103.7
2005 02	103.7	97.6	99.9	106.9	108.5	108.1	103.9
2005 03	104.0	97.5	99.5	106.9	108.5	108.1	104.2
2005 04	104.4	97.5	99.5	106.9	108.9	108.1	105.0
2005 05	<b>105.0</b>	<b>97.5</b>	<b>99.5</b>	<b>106.9</b>	<b>108.9</b>	<b>108.2</b>	<b>104.9</b>

Jahresmittel Monat	Index ohne alkoholische Getränke	Kern- inflation 1 <sup>2</sup>	Kern- inflation 2 <sup>3</sup>	Nahrung, Getränke und Tabak ohne Saison- produkte	Saison- produkte	Energie und Treibstoffe	Produkte mit administrierten Preisen	Totalindex <sup>1</sup>	
Moyenne annuelle Mois	Indice sans boissons alcoolisées	Inflation sous- jacente 1 <sup>2</sup>	Inflation sous- jacente 2 <sup>3</sup>	Alimentation, boissons et tabac sans produits saisonniers	Produits saisonniers	Energie et carburants	Produits dont les prix sont administrés	Indice global <sup>1</sup>	
	11	12	13	14	15	16	17	18	19
1995	96.7	95.7	97.6	97.0	97.1	96.6	84.0	100.2	96.7
1996	97.5	96.8	98.4	97.7	96.8	96.6	87.4	101.4	97.5
1997	98.0	97.4	98.7	97.9	97.6	97.7	90.2	101.8	98.0
1998	98.0	98.1	98.8	98.2	98.4	99.9	85.0	101.5	98.0
1999	98.8	99.8	99.5	99.1	98.5	101.2	87.6	101.3	98.8
2000	100.3	100.4	100.1	100.0	100.2	100.0	103.1	100.3	100.3
2001	101.3	102.2	101.1	101.2	102.0	102.5	101.7	100.8	101.3
2002	101.9	104.2	101.9	101.9	103.8	107.1	96.8	102.0	102.0
2003	102.6	105.0	102.5	102.2	104.8	108.0	98.0	103.6	102.6
2004	103.4	106.1	103.0	102.5	106.2	105.6	102.5	105.0	103.4
2004 05	103.8	106.3	103.5	103.1	106.3	106.9	101.9	105.0	103.8
2004 06	103.9	106.6	103.4	103.0	106.4	109.0	103.4	105.1	104.0
2004 07	102.8	106.6	102.4	101.7	106.4	104.7	101.4	105.1	102.9
2004 08	103.2	106.6	102.6	102.0	106.4	102.3	105.2	105.1	103.3
2004 09	103.2	106.7	102.6	102.0	106.3	104.0	104.9	105.1	103.3
2004 10	104.2	106.7	103.5	103.1	106.7	102.6	109.1	105.2	104.3
2004 11	104.3	106.7	103.7	103.4	106.5	101.9	108.4	105.2	104.4
2004 12	104.1	106.4	103.7	103.3	106.4	103.2	105.9	105.2	104.2
2005 01	103.6	107.0	103.3	102.6	106.6	106.5	102.2	106.0	103.7
2005 02	103.9	107.0	103.3	102.6	106.2	110.0	104.2	106.0	103.9
2005 03	104.1	107.2	103.3	102.5	106.6	110.6	107.2	106.1	104.2
2005 04	105.0	107.3	104.1	103.6	106.5	108.4	110.6	106.2	105.0
2005 05	<b>104.9</b>	<b>107.3</b>	<b>104.2</b>	<b>103.7</b>	<b>106.5</b>	<b>107.4</b>	<b>109.2</b>	<b>106.2</b>	<b>104.9</b>

<sup>1</sup> Der Totalindex ist das gewichtete arithmetische Mittel der Indizes pro Hauptgruppe bzw. der Indizes der zusätzlichen Gliederungen.

L'indice global est la moyenne arithmétique pondérée des indices des groupes principaux, respectivement des indices des autres classifications.

<sup>2</sup> Kerninflation 1 = Total ohne Nahrung, Getränke, Tabak, Saisonprodukte, Energie und Treibstoffe.

Inflation sous-jacente 1 = Indice sans alimentation, boissons, tabac, produits saisonniers, énergie et carburants.

<sup>3</sup> Kerninflation 2 = Kerninflation 1 ohne Produkte mit administrierten Preisen.

Inflation sous-jacente 2 = Inflation sous-jacente 1 sans produits dont les prix sont administrés.

# O15 Konsumentenpreise – Kerninflation der SNB und des BFS Prix à la consommation – Inflation sous-jacente de la BNS et de l'OFS

Veränderung gegenüber dem entsprechenden Vorjahresmonat / Variation par rapport au mois correspondant de l'année précédente

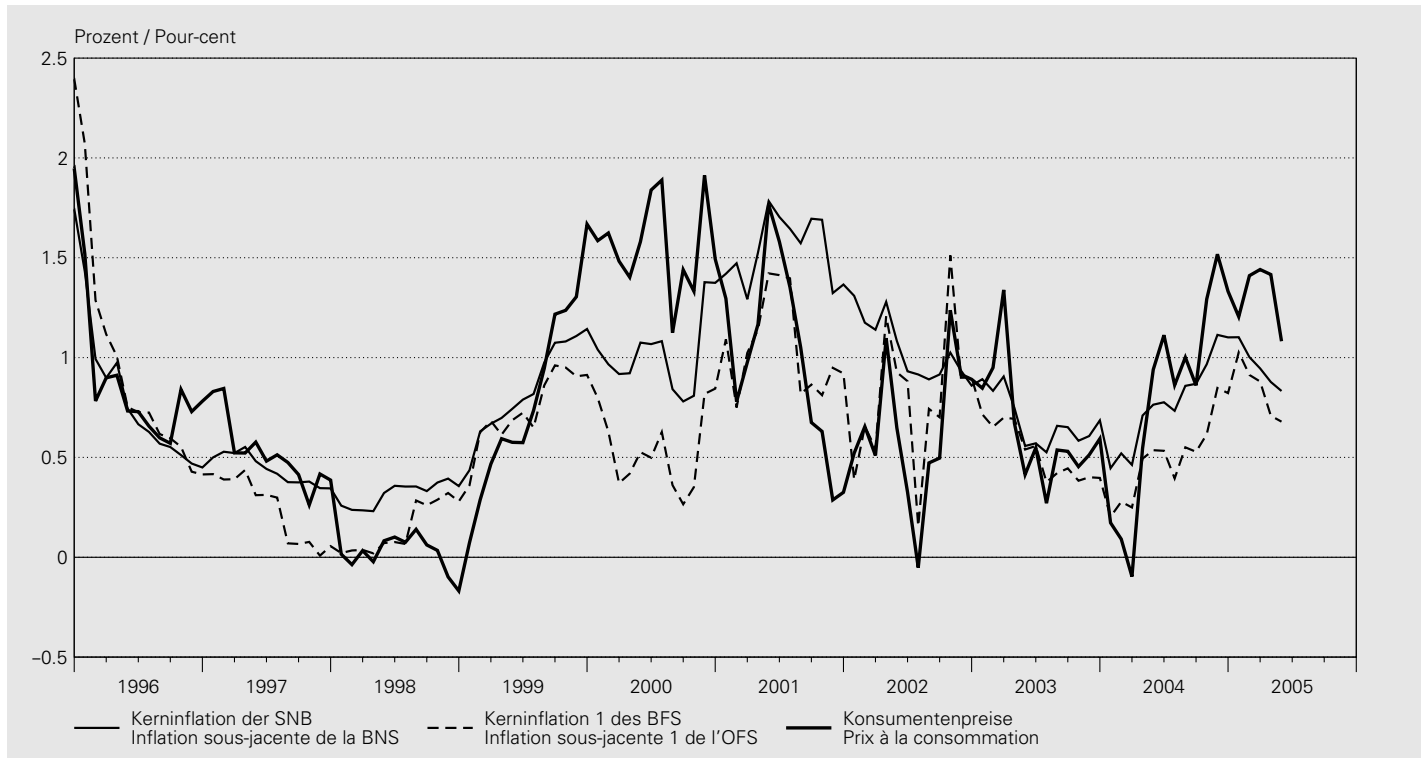

## Veränderung gegenüber dem Vorjahr / Variation par rapport à l'année précédente

In Prozent / En pour-cent

Jahr Monat	SNB BNS	BFS OFS		
	Kerninflation <sup>1</sup>	Kerninflation 1 <sup>2</sup>	Kerninflation 2 <sup>3</sup>	Teuerung gemäss Landesindex der Konsumentenpreise
Année Mois	Inflation sous-jacente <sup>1</sup>	Inflation sous-jacente 1 <sup>2</sup>	Inflation sous-jacente 2 <sup>3</sup>	Renchérissement mesuré à l'indice suisse des prix à la consommation
	1	2	3	4
1995		1.4	2.1	1.8
1996		0.8	0.9	0.8
1997		0.5	0.2	0.5
1998		0.3	0.1	0.3
1999		0.9	0.7	1.0
2000		1.0	0.5	0.9
2001		1.4	1.0	1.2
2002		1.0	0.8	0.7
2003		0.7	0.5	0.3
2004		0.8	0.5	0.3
2004 05		0.8	0.5	0.3
2004 06		0.8	0.5	0.3
2004 07		0.7	0.4	0.2
2004 08		0.9	0.6	0.4
2004 09		0.9	0.5	0.3
2004 10		1.0	0.6	0.4
2004 11		1.1	0.8	0.7
2004 12		1.1	0.8	0.7
2005 01		1.1	1.0	0.9
2005 02		1.0	0.9	0.8
2005 03		0.9	0.9	0.7
2005 04		0.9	0.7	0.6
2005 05		<b>0.8</b>	<b>0.7</b>	<b>0.6</b>

<sup>1</sup> Die Kerninflation der SNB schliesst die Güter mit den stärksten Preisschwankungen nach oben und unten (je 15%) aus dem Landesindex der Konsumentenpreise aus (Methode des getrimmten Mittelwerts). Siehe Textteil des Statistischen Monatshefts vom Juli 2002.  
L'inflation sous-jacente de la BNS exclut de l'indice suisse des prix à la consommation les biens et services dont les prix ont enregistré les plus fortes fluctuations à la hausse (15%) et à la baisse (15%) [méthode de la moyenne élaguée]. Voir partie analytique du Bulletin mensuel de statistiques économiques de juillet 2002.

<sup>2</sup> Kerninflation 1 = Total ohne Nahrung, Getränke, Tabak, Saisonprodukte, Energie und Treibstoffe.  
Inflation sous-jacente 1 = Indice sans alimentation, boissons, tabac, produits saisonniers, énergie et carburants.

<sup>3</sup> Kerninflation 2 = Kerninflation 1 ohne Produkte mit administrierten Preisen.  
Inflation sous-jacente 2 = Inflation sous-jacente 1 sans produits dont les prix sont administrés.





## O2 Produzenten- und Importpreise Prix à la production et à l'importation

Veränderung gegenüber dem entsprechenden Vorjahresmonat / Variation par rapport au mois correspondant de l'année précédente

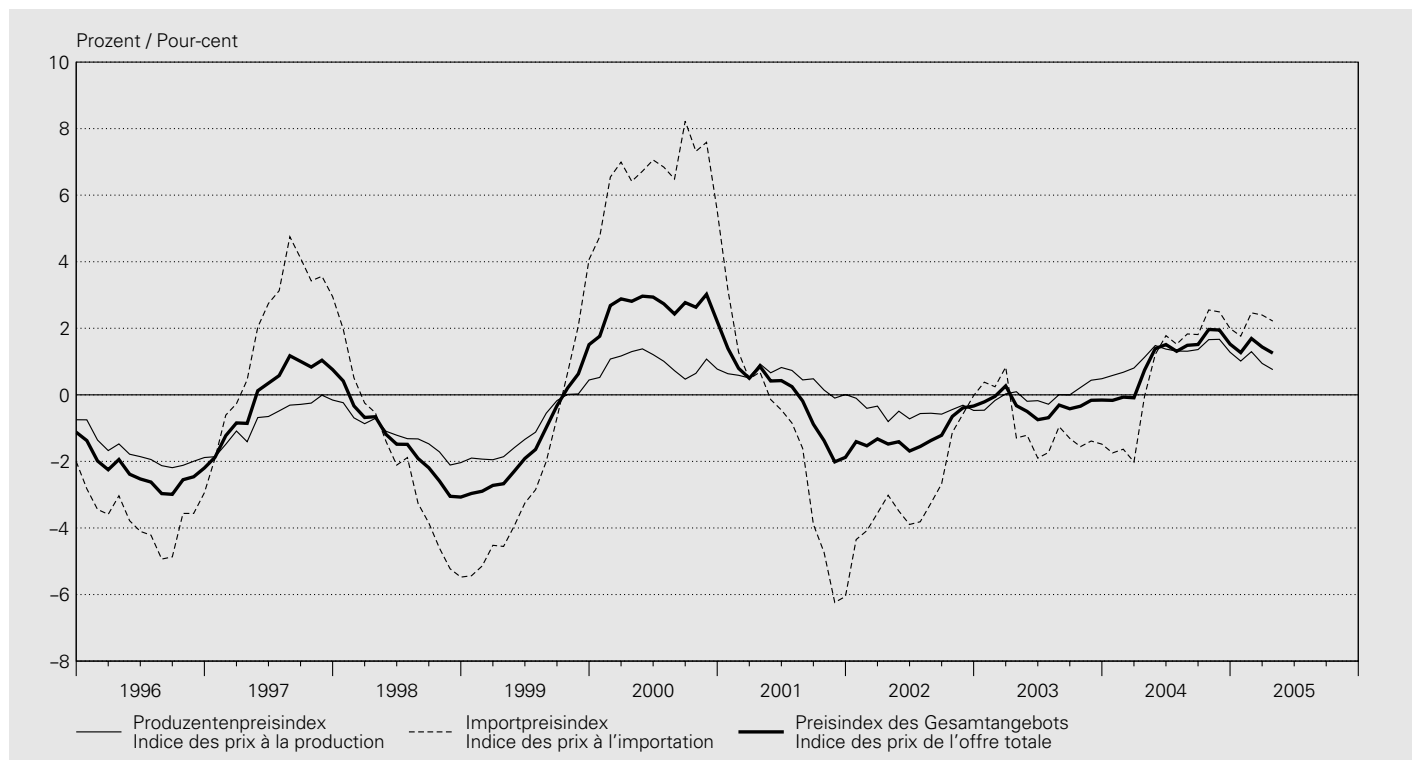

### Produzentenpreisindex / Indice des prix à la production

Mai 2003 = 100

Jahresmittel Monat	Nach Art der Produkte Selon le genre de biens						Nach Absatzgebiet Selon la destination			Total	Kern- inflation <sup>1</sup> Inflation sous- jacente <sup>1</sup>	%
	Land- und forstwirtschaftliche Produkte Produits agricoles et sylvicoles	Vor- leistungs- güter Biens intermé- diaires	Investitions- güter Biens d'investis- sement	Gebrauchs- güter Biens de consom- mation durables	Verbrauchs- güter Biens de consom- mation non durables	Energie	Inland- absatz Marché intérieur	Export Exporta- tions	% <sup>2</sup>			
Moyenne annuelle Mois	1	2	3	4	5	6	7	8	9	10	11	
1995	119.4	108.1	98.5	.	.	.	103.7	104.3	103.9	-0.1	0.2	
1996	112.2	105.5	98.2	.	.	.	101.7	102.6	102.1	-1.8	-1.0	
1997	110.7	104.3	97.8	.	.	.	101.1	101.8	101.3	-0.7	-1.2	
1998	107.1	102.5	97.8	.	.	.	99.6	100.8	100.1	-1.2	-1.1	
1999	103.9	100.7	97.7	.	.	.	98.6	99.9	99.1	-1.0	-0.8	
2000	107.7	101.7	97.6	.	.	.	100.2	99.8	100.0	0.9	-0.3	
2001	101.0	102.3	98.8	.	.	.	100.6	100.3	100.5	0.5	1.0	
2002	100.5	100.8	99.5	.	.	.	100.0	100.1	100.0	-0.5	0.0	
2003	101.7	99.8	99.9	.	.	.	100.1	100.0	100.0	-0.0	-0.2	
2004	102.7	101.4	101.0	100.3	101.3	101.8	101.9	100.4	101.2	1.2	0.2	
2004 05	102.8	102.0	101.0	100.2	101.5	101.9	102.2	100.6	101.5	1.5	0.3	
2004 06	103.4	101.6	101.0	100.2	101.6	101.7	102.1	100.6	101.4	1.4	0.3	
2004 07	102.1	101.5	101.0	100.2	101.7	101.1	102.0	100.6	101.3	1.3	0.3	
2004 08	100.1	101.8	101.1	100.3	101.0	103.2	102.3	100.3	101.3	1.3	0.3	
2004 09	102.3	102.0	101.1	100.3	101.0	102.6	102.4	100.3	101.5	1.4	0.3	
2004 10	101.7	102.6	101.6	100.2	100.9	105.4	102.9	100.6	101.8	1.7	0.4	
2004 11	101.2	102.2	101.8	100.4	101.7	104.7	103.0	100.8	102.0	1.7	0.7	
2004 12	101.9	101.6	101.8	100.4	101.8	101.3	102.4	100.7	101.6	1.3	0.6	
2005 01	100.9	101.3	101.8	100.4	101.6	99.9	101.9	100.7	101.3	1.0	0.5	
2005 02	100.5	101.8	101.8	100.6	101.7	101.2	102.5	100.6	101.6	1.3	0.7	
2005 03	100.3	101.8	101.8	100.6	101.7	102.5	102.6	100.6	101.7	0.9	0.6	
2005 04	<b>99.6</b>	<b>101.5</b>	<b>102.8</b>	<b>100.6</b>	<b>101.7</b>	<b>105.4</b>	<b>102.9</b>	<b>100.9</b>	<b>102.0</b>	<b>0.8</b>	<b>0.5</b>	
2005 05	..	..	..	..	..	..	..	..	..	..	..	

## Importpreisindex / Indice des prix à l'importation

Mai 2003 = 100

Jahresmittel Monat	Nach Art der Produkte Selon le genre de biens						Total	% <sup>2</sup>	Kerninflation <sup>1</sup> Inflation sous-jacente <sup>1</sup> % <sup>2</sup>
	Moyenne annuelle Mois	Landwirtschaftliche Produkte Produits agricoles	Vorleistungs- güter Biens intermédiaires	Investitions- güter Biens d'investisse- ment	Gebrauchs- güter Biens de consomma- tion durables	Verbrauchs- güter Biens de consomma- tion non durables			
	1	2	3	4	5	6	7	8	9
1995	110.1	104.9	114.4	.	.	.	105.1	0.3	-1.7
1996	103.7	99.0	109.0	.	.	.	101.2	-3.7	-2.3
1997	119.4	101.9	105.8	.	.	.	103.2	2.0	-0.8
1998	113.6	99.9	104.5	.	.	.	101.0	-2.2	-0.3
1999	98.4	96.9	103.1	.	.	.	98.8	-2.2	-0.8
2000	100.1	108.4	103.5	.	.	.	105.4	6.7	0.2
2001	99.1	105.0	103.8	.	.	.	103.7	-1.6	0.7
2002	96.6	100.4	101.8	.	.	.	100.8	-2.8	-1.0
2003	98.5	100.2	98.2	.	.	.	99.8	-0.9	-2.0
2004	96.8	103.8	95.2	98.2	100.5	126.9	100.6	0.8	-1.0
2004 05	100.0	104.3	96.4	98.8	100.9	122.7	101.2	1.2	-1.1
2004 06	96.4	104.1	94.7	98.9	100.6	124.7	100.5	1.8	-0.5
2004 07	94.7	104.2	94.6	98.9	100.7	122.0	100.4	1.5	-0.4
2004 08	95.1	104.9	94.7	98.4	100.7	136.8	101.2	1.8	-0.5
2004 09	93.6	105.2	94.7	98.4	100.7	137.2	101.3	1.8	-0.4
2004 10	95.2	106.0	94.9	96.4	100.9	149.2	102.1	2.6	-0.5
2004 11	94.0	105.7	93.9	96.5	100.5	148.6	101.5	2.5	-0.6
2004 12	97.8	105.6	93.9	96.5	100.4	136.8	101.1	2.0	-0.6
2005 01	98.4	106.0	94.2	96.5	100.6	126.7	100.9	1.8	-0.5
2005 02	98.5	106.5	94.2	97.1	100.7	136.6	101.5	2.5	-0.2
2005 03	102.8	106.6	94.2	97.1	100.7	145.1	102.1	2.4	-0.3
2005 04	<b>105.5</b>	<b>106.8</b>	<b>94.2</b>	<b>95.3</b>	<b>100.5</b>	<b>159.2</b>	<b>102.6</b>	<b>2.2</b>	<b>-1.0</b>
2005 05	..	..	..	..	..	..	..	..	..

## Preisindex des Gesamtangebots<sup>3</sup> / Indice des prix de l'offre totale<sup>3</sup>

Mai 2003 = 100

Jahresmittel Monat	Nach Art der Produkte Selon le genre de biens						Total <sup>4</sup>	% <sup>2</sup>	Kerninflation <sup>1</sup> Inflation sous-jacente <sup>1</sup> % <sup>2</sup>
	Moyenne annuelle Mois	Land- und forstwirtschaftliche Produkte Produits agricoles et sylvicoles	Vorleistungs- güter Biens intermédiaires	Investitions- güter Biens d'investisse- ment	Gebrauchs- güter Biens de consomma- tion durables	Verbrauchs- güter Biens de consomma- tion non durables			
	1	2	3	4	5	6	7	8	9
1995	117.7	107.4	103.7	.	.	.	104.3	0.0	-0.3
1996	110.6	104.1	101.7	.	.	.	101.8	-2.4	-1.4
1997	112.3	103.8	100.4	.	.	.	101.9	0.1	-1.1
1998	108.3	101.9	100.0	.	.	.	100.3	-1.5	-0.9
1999	102.9	99.9	99.5	.	.	.	99.0	-1.4	-0.8
2000	106.3	103.1	99.5	.	.	.	101.6	2.7	-0.2
2001	100.7	102.9	100.5	.	.	.	101.5	-0.1	0.9
2002	99.8	100.7	100.3	.	.	.	100.3	-1.2	-0.2
2003	100.8	99.9	99.2	.	.	.	99.9	-0.3	-0.7
2004	101.1	102.3	98.7	99.9	101.0	108.3	101.0	1.1	-0.2
2004 05	102.1	102.8	99.2	99.9	101.3	107.4	101.4	1.4	-0.2
2004 06	101.6	102.5	98.5	100.0	101.3	107.7	101.1	1.5	0.1
2004 07	100.2	102.5	98.5	100.0	101.4	106.6	101.0	1.3	0.1
2004 08	98.8	103.0	98.6	99.9	100.9	112.0	101.3	1.5	0.0
2004 09	100.1	103.2	98.6	99.9	100.9	111.7	101.4	1.5	0.0
2004 10	100.0	103.8	98.9	99.6	100.9	116.9	101.9	2.0	0.1
2004 11	99.4	103.5	98.6	99.8	101.3	116.2	101.8	1.9	0.3
2004 12	100.8	103.0	98.6	99.8	101.4	110.6	101.4	1.5	0.2
2005 01	100.2	103.0	98.7	99.8	101.3	106.9	101.2	1.3	0.2
2005 02	100.0	103.5	98.7	100.1	101.4	110.5	101.6	1.7	0.4
2005 03	100.9	103.6	98.7	100.1	101.4	113.6	101.8	1.4	0.3
2005 04	<b>101.1</b>	<b>103.5</b>	<b>99.2</b>	<b>99.9</b>	<b>101.3</b>	<b>119.5</b>	<b>102.2</b>	<b>1.3</b>	<b>0.0</b>
2005 05	..	..	..	..	..	..	..	..	..

<sup>1</sup> Total ohne rohstoffnahe, schwankungsintensive oder stark von Produktsteuern beeinflusste Produktgruppen (insbesondere landwirtschaftliche Produkte, Fleisch, Tabakwaren, Mineralölprodukte, Metalle, Gas).

Total, sans les groupes de produits primaires dont les prix sont très volatils ou fortement influencés par des taxes (surtout les produits agricoles, la viande, les tabacs, les produits pétroliers, les métaux, le gaz).

<sup>2</sup> Veränderung gegenüber dem Vorjahr.

Variation par rapport à l'année précédente.

<sup>3</sup> Total von Produzenten- und Importpreisindex.

Total des indices des prix à la production et à l'importation.

<sup>4</sup> Verkettung mit dem bis Ende Mai 1993 berechneten Grosshandelspreisindex. Gewichtung: Produzentenpreisindex 70,2%, Importpreisindex 29,8% des Gesamtindex. Raccordement avec l'indice des prix de gros, calculé jusqu'au mois de mai 1993. Pondération: 70,2% pour l'indice des prix à la production et 29,8% pour celui des prix à l'importation.

### O3 Edelmetall- und Rohwarenpreise Prix des métaux précieux et des matières premières

Jahresmittel <sup>1</sup> Monatsende	Gold <sup>2</sup> Or <sup>2</sup>		Silber <sup>3</sup> Argent <sup>3</sup>		Indexziffern der Rohwarenpreise Indices des prix des matières premières			Rohöl Brent
	CHF/kg	USD/Unze	CHF/kg	USD/Unze	Moody 1931 = 100	Reuter 1931 = 100	CRB Futures 1967 = 100	Pétrole brut Brent
Moyenne annuelle <sup>1</sup> Fin de mois	CHF/kg	USD/once	CHF/kg	USD/once	Moody 1931 = 100	Reuter 1931 = 100	CRB Futures 1967 = 100	USD/Fass
	1	2	3	4	5	6	7	8
1995	14 321	382.38	194.97	5.19	1 468.6	2 221.3	236.9	17.37
1996	15 271	384.96	200.33	5.06	1 489.5	2 004.9	247.0	20.62
1997	15 271	327.92	227.92	4.90	1 538.8	1 908.6	241.5	19.16
1998	13 633	293.50	250.08	5.38	1 309.7	1 572.8	211.7	13.08
1999	13 500	278.22	248.33	5.17	1 187.5	1 353.8	195.0	18.64
2000	14 923	274.67	259.43	4.81	1 290.7	1 382.3	220.0	28.53
2001	14 624	269.37	230.88	4.28	1 275.3	1 236.6	203.8	24.26
2002	15 422	311.54	221.52	4.50	1 403.5	1 276.6	211.8	25.53
2003	15 646	366.13	206.73	4.84	1 666.7	1 501.6	241.1	28.64
2004	16 199	408.20	261.24	6.58	2 044.5	1 619.4	276.2	38.42
2004 05	15 666	392.65	243.30	6.10	2 074.1	1 688.3	275.7	36.52
2004 06	15 830	391.95	234.20	5.80	2 012.0	1 590.5	267.3	32.68
2004 07	15 884	388.55	259.10	6.33	2 004.6	1 528.2	267.7	41.34
2004 08	16 616	406.10	270.90	6.62	1 985.7	1 538.8	273.5	39.98
2004 09	16 594	411.00	265.70	6.58	2 008.3	1 544.7	284.4	47.00
2004 10	16 264	424.15	270.10	7.04	1 993.5	1 529.2	283.3	48.17
2004 11	16 460	450.30	278.60	7.62	2 113.3	1 562.2	291.1	44.65
2004 12	15 798	436.00	243.40	6.72	2 137.8	1 570.8	284.3	39.68
2005 01	16 121	422.35	251.20	6.58	2 012.2	1 609.9	284.2	46.69
2005 02	16 175	434.90	269.10	7.24	2 086.7	1 654.6	300.2	50.42
2005 03	16 317	426.05	269.00	7.02	2 105.3	1 718.7	311.0	51.95
2005 04	16 397	431.80	261.30	6.88	2 098.6	1 672.8	304.4	51.31
2005 05	<b>16 590</b>	<b>415.95</b>	<b>282.40</b>	<b>7.08</b>	<b>2 109.8</b>	<b>1 651.9</b>	<b>300.9</b>	<b>49.39</b>

<sup>1</sup> Durchschnitt aus Monatsendwerten.  
Moyenne des valeurs de fin de mois.

<sup>2</sup> Zürich, Pool, 11.00 Uhr, Ankauf.  
Prix d'achat de 11h au pool de Zurich.

<sup>3</sup> Zürich, Pool, 11.00 Uhr, Ankauf; bis Ende 1995: Zürich, Fixing, 10.30 Uhr, Mittel.  
Prix d'achat de 11h au pool de Zurich; jusqu'à fin 1995: prix moyen de 10h30 au fixing de Zurich.

## O41 Baupreisindizes Indices des prix de la construction

Oktober 1998 = 100 / Octobre 1998 = 100

Monat  Mois	Neubau von Bürogebäuden Nouvelles constructions d'immeubles administratifs		Neubau von Mehrfamilienhäusern Nouvelles constructions d'habitations de plusieurs logements		Renovation von Mehrfamilienhäusern Rénovations d'habitations de plusieurs logements		Neubau von Strassen Nouvelles constructions de routes	
	1	2	3	4	5	6	7	8
2001 10	111.3	3.6	109.5	1.6	108.0	2.2	113.8	2.1
2002 04	111.3	1.2	108.7	-1.0	108.3	0.7	111.7	-3.3
2002 10	110.3	-0.9	107.5	-1.8	107.9	-0.1	110.3	-3.1
2003 04	109.1	-2.0	105.8	-2.7	106.8	-1.4	109.6	-1.9
2003 10	109.1	-1.1	105.9	-1.5	107.0	-0.8	110.5	0.2
2004 04	108.9	-0.2	105.9	0.1	107.0	0.2	111.8	2.0
2004 10	110.6	1.4	108.2	2.2	108.4	1.3	113.5	2.7
2005 04	..	..	..	..	..	..	..	..

<sup>1</sup> Veränderung gegenüber dem entsprechenden Vorjahresmonat.  
Variation par rapport au mois correspondant de l'année précédente.

## O42 Wohnbaukostenindizes Indices des prix de la construction de logements

Monat  Mois	Stadt Zürich Ville de Zurich		Stadt Bern <sup>2</sup> Ville de Berne <sup>2</sup>		Stadt Luzern Ville de Lucerne		Kanton Genf Canton de Genève	
	1	2	3	4	5	6	7	8
	Okt. 1988 = 100 bzw. Apr. 1998 = 100	% <sup>1</sup>	April 1987 = 100	% <sup>1</sup>	April 1985 = 100	% <sup>1</sup>	April 1988 = 100	% <sup>1</sup>
	Oct. 1988 = 100 ou Avr. 1998 = 100		Avril 1987 = 100		Avril 1985 = 100		Avril 1988 = 100	
1995 10	114.3	1.0	.	.	124.9	2.3	.	.
1996 04	113.8	-1.5	123.1	-2.4	123.4	-1.4	98.3	-7.4
1996 10	113.3	-0.9	.	.	122.3	-2.1	.	.
1997 04	112.0	-1.6	119.7	-2.8	117.0	-5.2	95.6	-2.7
1997 10	111.7	-1.4	.	.	116.4	-4.8	.	.
1998 04	100.0	-0.4	118.2	-1.3	115.9	-0.9	95.7	0.1
1998 10	99.9	-0.3	.	.	114.6	-1.5	.	.
1999 04	101.3	1.3	118.5	0.3	115.8	-0.1	100.3	4.8
1999 10	.	.	.	.	116.0	1.2	.	.
2000 04	105.1	3.8	120.3	1.5	119.0	2.8	107.1	6.8
2000 10	.	.	.	.	120.7	4.1	.	.
2001 04	110.1	4.8	125.7	4.5	121.4	2.0	113.2	5.7
2001 10	.	.	126.8	.	121.2	0.4	.	.
2002 04	110.0	-0.1	127.2	1.2	122.5	0.9	115.9	2.4
2002 10	.	.	124.6	-1.7	121.6	0.3	.	.
2003 04	106.6	-3.1	123.3	-3.1	120.9	-1.3	116.2	0.3
2003 10	.	.	123.5	-0.9	121.0	-0.5	116.4	.
2004 04	107.6	0.9	124.2	0.7	.	.	116.9	0.6
2004 10	.	.	126.6	2.5	.	.	119.6	2.7
2005 04	.	.	.	.	.	.	.	.

<sup>1</sup> Veränderung gegenüber dem entsprechenden Vorjahresmonat.  
Variation par rapport au mois correspondant de l'année précédente.

<sup>2</sup> Ab Oktober 2001 mit folgendem Index des BFS verknüpft: *Neubau von Mehrfamilienhäusern Espace Mittelland*.  
A partir d'octobre 2001, la continuité des données est assurée par l'indice de l'OFS suivant: *Construction d'immeubles d'habitation dans l'espace Mittelland*.

## O43 Immobilienpreisindizes Indices des prix de l'immobilier

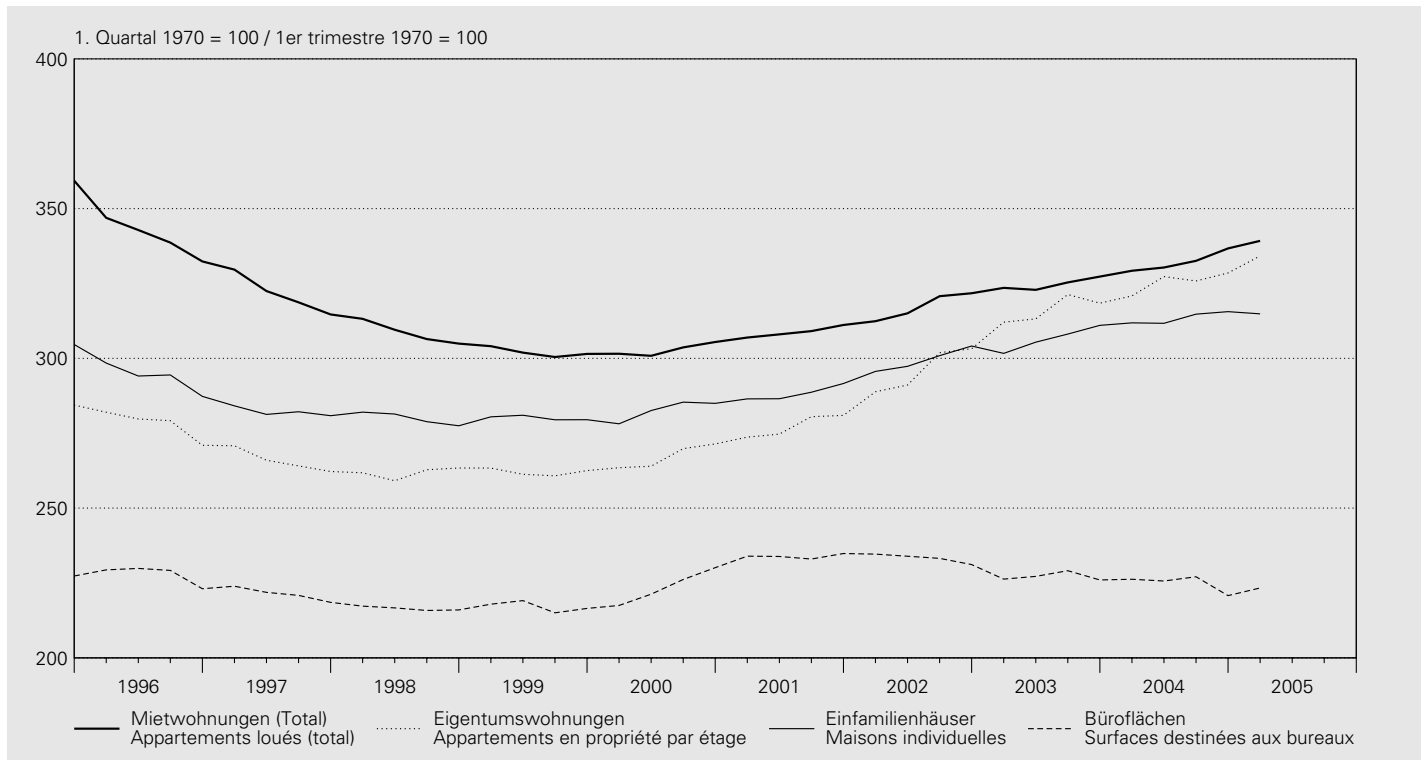

### Gesamte Schweiz / Suisse

Indizes von Wüest & Partner AG / Indices établis par Wüest & Partner AG

Jahr <sup>1</sup> Quartal	Wohnnutzung Surfaces d'habitation			Eigentums- wohnungen (2 bis 5 Zimmer)	Einfamilien- häuser (4 bis 6 Zimmer)	Geschäftsflächen Surfaces commerciales				
	Mietwohnungen (1 bis 5 Zimmer) Appartements loués (1 à 5 chambres)		Total			Büroflächen Surfaces destinées aux bureaux	Gewerbe- flächen Surfaces destinées à l'artisanat	Verkaufs- flächen Surfaces destinées à la vente		
Année <sup>1</sup> Trimestre	Altbau	Neubau		% <sup>2</sup>	Apparte- ments en propriété par étage (2 à 5 chambres)				Maisons individuelles (4 à 6 chambres)	% <sup>2</sup>
	Anciens bâtiments	Nouveaux bâtiments								
	1	2	3	4	5	6	7	8	9	10

1970 = 100

1996	319.9	349.6	325.0	-8.3	281.9	284.3	209.2	-2.0	220.6	191.1
1997	302.4	328.6	307.1	-5.5	269.5	273.2	203.1	-2.9	212.6	180.5
1998	289.9	320.1	294.8	-4.0	265.5	271.2	198.7	-2.2	210.3	170.8
1999	283.9	318.1	288.5	-2.1	265.7	271.3	199.3	0.3	212.8	164.8
2000	285.6	318.0	289.4	0.3	270.9	273.9	205.4	3.0	216.6	174.9
2001	291.9	340.1	295.0	1.9	281.4	279.2	214.7	4.5	213.1	175.1
2002	299.9	392.0	303.2	2.8	300.3	290.0	214.1	-0.3	214.7	178.1
2003	307.4	417.1	310.2	2.3	320.6	296.8	208.5	-2.6	215.8	174.3
2004	313.0	434.5	317.3	2.3	330.2	303.6	206.5	-1.0	213.2	172.5
2005	318.4	445.7	324.1	2.1	338.9	305.0	205.0	-0.7	221.0	171.4

1. Quartal 1970 = 100 / 1er trimestre 1970 = 100

2003 I	320.2	444.4	323.5	3.6	312.1	301.7	226.3	-3.6	218.1	.
2003 II	321.0	421.0	322.9	2.5	313.2	305.4	227.2	-2.9	211.9	.
2003 III	323.2	434.0	325.4	1.4	321.3	308.1	229.1	-1.8	219.0	.
2003 IV	325.7	430.3	327.3	1.7	318.4	311.0	226.0	-2.2	222.1	.
2004 I	326.2	441.1	329.3	1.8	320.9	311.9	226.2	-0.0	214.3	.
2004 II	326.6	445.2	330.3	2.3	327.3	311.7	225.7	-0.7	220.0	.
2004 III	328.8	450.8	332.6	2.2	325.8	314.8	227.1	-0.9	206.1	.
2004 IV	331.8	466.1	336.7	2.9	328.5	315.6	220.8	-2.3	220.0	.
2005 I	334.0	462.2	339.2	3.0	334.2	314.9	223.3	-1.3	223.0	.

<sup>1</sup> 2005: provisorische Werte.  
2005: chiffres provisoires.

<sup>2</sup> Veränderung gegenüber dem Vorjahr.  
Variation par rapport à l'année précédente.

## O5 Lohnindizes Indices des salaires

1993 = 100

### Nach Geschlecht / Selon le sexe

Jahr Année	Arbeitsnehmer Travailleurs				Frauen Femmes				Männer Hommes			
	Total											
	nominal	% <sup>1</sup>	real	% <sup>1</sup>	nominal	% <sup>1</sup>	real	% <sup>1</sup>	nominal	% <sup>1</sup>	real	% <sup>1</sup>
	nominal		réel		nominal		réel		nominal		réel	
	1	2	3	4	5	6	7	8	9	10	11	12
1997	104.6	0.5	100.5	-0.0	105.3	0.6	101.2	0.1	104.3	0.4	100.3	-0.1
1998	105.3	0.7	101.2	0.6	105.8	0.5	101.7	0.5	105.1	0.7	101.0	0.7
1999	105.6	0.3	100.6	-0.5	106.5	0.7	101.6	-0.1	105.2	0.1	100.3	-0.7
2000	106.9	1.3	100.3	-0.3	108.2	1.6	101.6	0.0	106.5	1.2	99.9	-0.4
2001	109.6	2.5	101.8	1.5	110.9	2.5	103.1	1.5	109.1	2.5	101.4	1.5
2002	111.5	1.8	103.0	1.1	113.5	2.3	104.8	1.6	110.9	1.6	102.4	1.0
2003	113.1	1.4	103.8	0.8	115.3	1.7	105.8	1.0	112.3	1.3	103.1	0.7
2004	114.1	0.9	103.9	0.1	116.6	1.1	106.2	0.3	113.3	0.9	103.1	0.1

### Nach Wirtschaftssectoren/Wirtschaftszweigen (NOGA) / Par secteurs/activités économiques (NOGA)

Jahr Année	Alle Sektoren Tous les secteurs		davon / dont		davon / dont		davon / dont			
	Total		Sektor 2 Secteur 2		Total		Verarbeitendes Gewerbe; Industrie Industries manufacturières		Baugewerbe Construction	
	NOGA 01-93		NOGA 10-45		NOGA 15-37		NOGA 45			
	nominal	real	nominal	real	nominal	real	nominal	real	nominal	real
	nominal	réel	nominal	réel	nominal	réel	nominal	réel	nominal	réel
	1	2	3	4	5	6	7	8	9	10
1997	104.6	100.5	104.4	100.3	104.2	100.2	104.7	100.7	104.7	100.7
1998	105.3	101.2	105.0	100.9	105.0	100.9	105.1	101.0	105.1	101.0
1999	105.6	100.6	105.0	100.1	105.2	100.3	104.6	99.7	104.6	99.7
2000	106.9	100.3	106.6	100.0	106.6	100.0	106.5	100.0	106.5	100.0
2001	109.6	101.8	109.5	101.7	109.5	101.7	109.5	101.7	109.5	101.7
2002	111.5	103.0	111.3	102.8	111.4	102.9	111.2	102.7	111.2	102.7
2003	113.1	103.8	112.6	103.3	112.8	103.5	112.3	103.1	112.3	103.1
2004	114.1	103.9	113.3	103.1	113.5	103.4	112.7	102.6	112.7	102.6

Jahr Année	Sektor 3 Secteur 3		davon / dont		davon / dont		davon / dont	
	Total		Handel, Reparatur, Gastgewerbe Commerce, réparation, hôtellerie et restauration		Verkehr, Nachrichtenübermittlung Transports et communications		Kredit-, Versicherungsgewerbe; Immobilien, Informatik, F & E Intermédiation financière, assurances; immobilier, informatique, R et D	
	NOGA 50-93		NOGA 50-55		NOGA 60-64		NOGA 65-74	
	nominal	real	nominal	real	nominal	real	nominal	real
	nominal	réel	nominal	réel	nominal	réel	nominal	réel
	9	10	11	12	13	14	15	16
1997	104.7	100.7	104.2	100.2	103.4	99.4	107.3	103.2
1998	105.5	101.3	105.0	100.9	104.7	100.6	107.8	103.6
1999	106.0	101.0	105.9	100.9	104.2	99.3	109.3	104.2
2000	107.2	100.6	106.9	100.4	104.5	98.1	111.6	104.7
2001	109.6	101.9	109.5	101.8	106.1	98.6	115.1	107.0
2002	111.7	103.1	111.6	103.1	108.3	100.0	117.0	108.1
2003	113.4	104.1	113.3	104.0	110.0	100.9	118.8	109.1
2004	114.8	104.5	114.5	104.2	111.5	101.5	120.4	109.6

<sup>1</sup> Veränderung gegenüber dem Vorjahr.  
Variation par rapport à l'année précédente.

# P1 Bruttoinlandprodukt nach Verwendungsart – nominal Produit intérieur brut selon son affectation – En termes nominaux

## Zu laufenden Preisen / Aux prix courants

In Millionen Franken / En millions de francs

Jahr <sup>1</sup> Quartal <sup>1</sup>	Konsumausgaben Dépenses de consommation finale			Bruttoanlageinvestitionen Formation brute de capital fixe			Inländische Endnachfrage (3 + 6)	Inlandnachfrage <sup>3</sup>
	Private Haus- halte und POoE <sup>2</sup>	Staat	Total (1 + 2)	Bau	Ausrüstung	Total (4 + 5)		
Année <sup>1</sup> Trimestre <sup>1</sup>	Ménages et ISBLSM <sup>2</sup>	Administrations publiques		Construction	Biens d'équipement		Demande intérieure finale (3 + 6)	Demande intérieure <sup>3</sup>
	1	2	3	4	5	6	7	8
1994	217 732	43 029	260 760	45 437	41 424	86 861	347 621	347 257
1995	222 625	43 511	266 136	43 882	42 968	86 849	352 986	353 139
1996	226 273	44 303	270 576	39 940	43 000	82 940	353 516	354 853
1997	231 320	43 957	275 278	38 141	44 332	82 473	357 751	359 462
1998	235 793	43 982	279 775	38 389	48 835	87 223	366 999	371 060
1999	241 996	44 293	286 289	37 837	51 014	88 851	375 140	375 459
2000	249 243	46 187	295 430	40 567	54 333	94 899	390 329	391 798
2001	255 236	48 997	304 233	40 519	53 235	93 754	397 987	404 061
2002	260 065	50 965	311 030	40 922	51 954	92 876	403 906	401 752
2003	262 868	52 112	314 980	41 062	49 874	90 936	405 915	402 783
2003 I	66 325	12 947	79 272	8 997	12 407	21 405	100 677	97 310
2003 II	64 207	12 982	77 189	11 012	12 046	23 058	100 246	100 469
2003 III	63 772	13 091	76 863	10 775	12 216	22 991	99 854	102 179
2003 IV	68 563	13 093	81 656	10 278	13 205	23 482	105 139	102 825
2004 I	67 577	13 280	80 857	9 232	12 067	21 299	102 156	96 896
2004 II	65 865	13 273	79 138	11 507	13 035	24 543	103 681	102 695
2004 III	65 252	13 300	78 552	11 337	12 745	24 082	102 634	105 401
2004 IV	70 241	13 329	83 570	10 447	13 397	23 843	107 413	105 716
2005 I	<b>69 118</b>	<b>13 563</b>	<b>82 681</b>	<b>9 461</b>	<b>12 546</b>	<b>22 007</b>	<b>104 688</b>	<b>101 281</b>

## Veränderung gegenüber dem Vorjahr / Variation par rapport à l'année précédente

In Prozent / En pour-cent

1994	1.5	1.5	1.5	7.0	1.2	4.2	2.2	3.0
1995	2.2	1.1	2.1	-3.4	3.7	-0.0	1.5	1.7
1996	1.6	1.8	1.7	-9.0	0.1	-4.5	0.2	0.5
1997	2.2	-0.8	1.7	-4.5	3.1	-0.6	1.2	1.3
1998	1.9	0.1	1.6	0.6	10.2	5.8	2.6	3.2
1999	2.6	0.7	2.3	-1.4	4.5	1.9	2.2	1.2
2000	3.0	4.3	3.2	7.2	6.5	6.8	4.0	4.4
2001	2.4	6.1	3.0	-0.1	-2.0	-1.2	2.0	3.1
2002	1.9	4.0	2.2	1.0	-2.4	-0.9	1.5	-0.6
2003	1.1	2.3	1.3	0.3	-4.0	-2.1	0.5	0.3
2003 I	1.2	2.3	1.4	0.2	-1.7	-0.9	0.9	1.9
2003 II	0.8	2.4	1.1	-1.7	-8.9	-5.6	-0.6	-2.6
2003 III	0.9	1.9	1.1	0.8	-5.3	-2.5	0.2	0.1
2003 IV	1.4	2.5	1.5	2.1	-0.1	0.9	1.4	1.8
2004 I	1.9	2.6	2.0	2.6	-2.7	-0.5	1.5	-0.4
2004 II	2.6	2.2	2.5	4.5	8.2	6.4	3.4	2.2
2004 III	2.3	1.6	2.2	5.2	4.3	4.7	2.8	3.2
2004 IV	2.4	1.8	2.3	1.6	1.5	1.5	2.2	2.8
2005 I	<b>2.3</b>	<b>2.1</b>	<b>2.3</b>	<b>2.5</b>	<b>4.0</b>	<b>3.3</b>	<b>2.5</b>	<b>4.5</b>



Jahr Quartal	Exporte Exportations			Gesamt- nachfrage (8 + 12)	Importe Importations			Bruttoinland- produkt (BIP) (13 – 17)		
	Warenexporte Exportations de biens	Dienst- leistungs- exporte	Total (9 + 11)		Warenimporte Importations de biens	Dienst- leistungs- importe	Total (14 + 16)			
Année Trimestre	davon / dont			Demande globale (8 + 12)	davon / dont			Produit intérieur brut (PIB) (13 – 17)		
	Waren- exporte ohne Wert- sachen <sup>4,5</sup>	Exportations de services			Waren- importe ohne Wert- sachen <sup>4,5</sup>	Importations de services				
	Exportations de biens, sans objets de valeur <sup>4,5</sup>				Importations de biens, sans objets de valeur <sup>4,5</sup>					
	9	10	11	12	13	14	15	16	17	18
1994	97 030	.	34 228	131 258	478 515	94 794	.	15 992	110 786	367 729
1995	97 462	.	34 415	131 877	485 016	96 422	.	16 343	112 765	372 250
1996	99 729	.	35 770	135 499	490 351	98 583	.	17 776	116 359	373 993
1997	111 459	.	40 149	151 608	511 070	111 913	.	18 564	130 477	380 593
1998	115 168	.	41 741	156 909	527 968	117 497	.	20 281	137 778	390 191
1999	121 466	.	44 367	166 832	541 292	121 742	.	21 657	143 398	397 894
2000	137 746	.	52 077	189 823	581 621	141 963	.	24 130	166 093	415 529
2001	140 060	.	50 707	190 767	594 828	144 710	.	27 633	172 343	422 485
2002	138 028	.	52 090	190 118	591 869	132 866	.	27 939	160 806	431 064
2003	137 059	.	54 128	191 186	593 969	132 525	.	28 079	160 603	433 366
2003 I	33 247	32 244	13 021	46 268	143 578	33 577	32 315	6 411	39 988	103 590
2003 II	34 014	32 598	13 335	47 349	147 818	32 143	30 530	7 246	39 389	108 428
2003 III	33 484	32 234	14 223	47 707	149 885	32 091	30 820	7 745	39 836	110 050
2003 IV	36 314	35 238	13 549	49 863	152 688	34 713	32 895	6 677	41 390	111 298
2004 I	36 882	35 531	13 774	50 657	147 552	34 933	33 278	6 490	41 423	106 129
2004 II	37 234	35 678	13 875	51 109	153 805	35 062	33 611	7 378	42 440	111 364
2004 III	36 275	35 058	14 386	50 661	156 062	35 148	33 655	7 874	43 022	113 040
2004 IV	38 252	36 719	13 314	51 566	157 282	36 673	34 917	6 716	43 389	113 892
2005 I	<b>36 769</b>	<b>35 635</b>	<b>13 989</b>	<b>50 758</b>	<b>152 039</b>	<b>36 568</b>	<b>34 685</b>	<b>6 678</b>	<b>43 246</b>	<b>108 793</b>

1994	2.7	.	-0.1	1.9	2.7	3.0	.	2.3	2.9	2.6
1995	0.4	.	0.5	0.5	1.4	1.7	.	2.2	1.8	1.2
1996	2.3	.	3.9	2.7	1.1	2.2	.	8.8	3.2	0.5
1997	11.8	.	12.2	11.9	4.2	13.5	.	4.4	12.1	1.8
1998	3.3	.	4.0	3.5	3.3	5.0	.	9.2	5.6	2.5
1999	5.5	.	6.3	5.7	2.5	3.6	.	6.8	4.1	2.0
2000	13.4	.	17.4	14.5	7.5	16.6	.	11.4	15.8	4.4
2001	1.7	.	-2.6	0.5	2.3	1.9	.	14.5	3.8	1.7
2002	-1.5	.	2.7	-0.3	-0.5	-8.2	.	1.1	-6.7	2.0
2003	-0.7	.	3.9	0.6	0.4	-0.3	.	0.5	-0.1	0.5
2003 I	-0.9	-0.2	3.1	0.2	1.3	1.0	1.2	0.5	0.9	1.5
2003 II	-5.4	-4.6	3.0	-3.1	-2.8	-8.7	-7.2	1.4	-7.0	-1.2
2003 III	-1.0	0.1	4.7	0.7	0.3	1.0	2.0	0.7	1.0	0.0
2003 IV	4.6	6.1	4.8	4.6	2.7	6.4	7.0	-0.7	5.2	1.8
2004 I	10.9	10.2	5.8	9.5	2.8	4.0	3.0	1.2	3.6	2.5
2004 II	9.5	9.4	4.1	7.9	4.1	9.1	10.1	1.8	7.7	2.7
2004 III	8.3	8.8	1.1	6.2	4.1	9.5	9.2	1.7	8.0	2.7
2004 IV	5.3	4.2	-1.7	3.4	3.0	5.6	6.1	0.6	4.8	2.3
2005 I	<b>-0.3</b>	<b>0.3</b>	<b>1.6</b>	<b>0.2</b>	<b>3.0</b>	<b>4.7</b>	<b>4.2</b>	<b>2.9</b>	<b>4.4</b>	<b>2.5</b>

<sup>1</sup> 2002–2004: provisorische Werte.  
2002–2004: chiffres provisoires.

<sup>2</sup> Der Konsum der privaten Haushalte wird gemäss Inländerkonzept ausgewiesen; inkl. Endverbrauch der privaten Organisationen ohne Erwerbscharakter (POoE).  
La consommation des ménages répond au concept national et tient compte également de la consommation finale des institutions sans but lucratif au service des ménages (ISBLSM).

<sup>3</sup> Inlandnachfrage = Inländische Endnachfrage (Kolonne 7) + Vorratsveränderungen + Nettozugang an Wertsachen.  
Demande intérieure = demande intérieure finale (colonne 7) + variation des stocks + acquisitions nettes d'objets de valeur.

<sup>4</sup> Wertsachen = Edelmetalle, Edel- und Schmucksteine sowie Kunstgegenstände und Antiquitäten.  
Objets de valeur = commerce de métaux précieux, des pierres gemmes, des objets d'art et des antiquités.

<sup>5</sup> Die Jahreszahlen werden vom Bundesamt für Statistik (BFS) nicht publiziert.  
L'Office fédéral de la statistique (OFS) ne publie pas de données annuelles.

## P2 Bruttoinlandprodukt nach Verwendungsart – real Produit intérieur brut selon son affectation – En termes réels

Veränderung gegenüber dem entsprechenden Vorjahresquartal / Variation par rapport au trimestre correspondant de l'année précédente

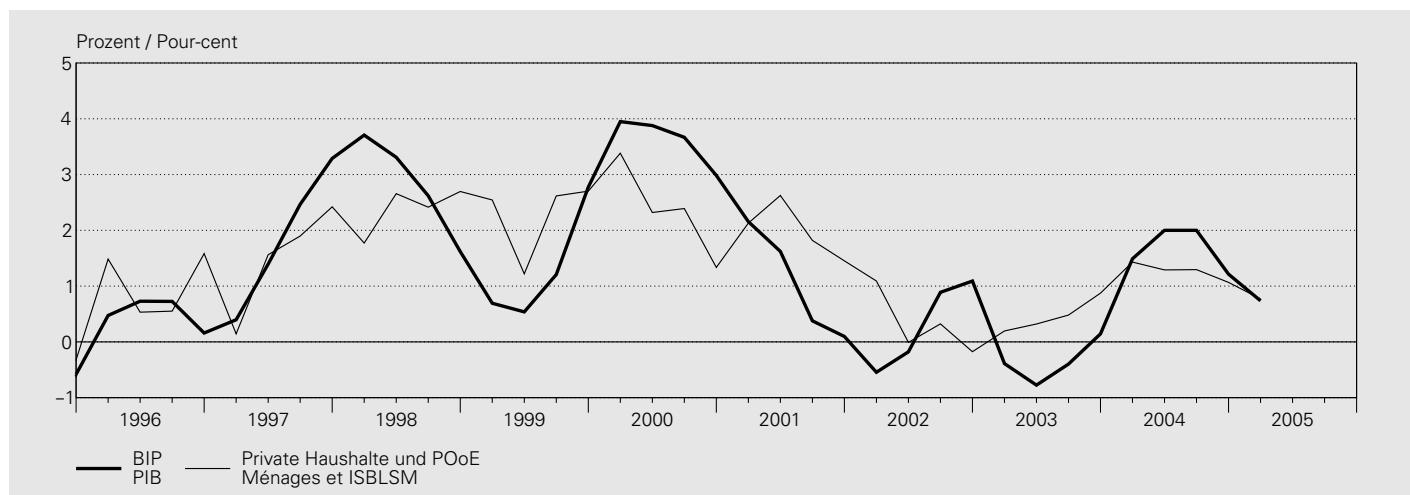

### Zu Preisen des Vorjahres / Aux prix de l'année précédente

Jahr <sup>1</sup> Quartal <sup>1</sup>	Konsumausgaben Dépenses de consommation finale			Bruttoanlageinvestitionen Formation brute de capital fixe			Inländische Endnachfrage (3 + 6)	Inlandnachfrage <sup>3</sup>
	Private Haus- halte und POoE <sup>2</sup>  Ménages et ISBLSM <sup>2</sup>	Staat  Administrations publiques	Total (1 + 2)	Bau  Construction	Ausrüstung  Biens d'équipement	Total (4 + 5)		
Année <sup>1</sup> Trimestre <sup>1</sup>							Demande intérieure finale (3 + 6)	Demande intérieure <sup>3</sup>
	1	2	3	4	5	6	7	8

### Veränderung gegenüber dem Vorjahr<sup>6</sup> / Variation par rapport à l'année précédente<sup>6</sup>

In Prozent / En pour-cent

1994	1.0	2.0	1.1	7.1	5.9	6.5	2.5	2.8
1995	0.7	1.0	0.7	-3.6	13.3	4.4	1.7	1.6
1996	1.0	0.9	1.0	-6.4	3.1	-1.7	0.3	0.2
1997	1.5	-0.1	1.2	-1.5	5.4	2.0	1.4	0.5
1998	2.4	-0.9	1.9	1.0	11.3	6.5	2.9	4.0
1999	2.3	0.3	2.0	-3.7	4.9	1.2	1.8	0.3
2000	2.3	2.6	2.4	2.7	5.5	4.3	2.8	2.1
2001	2.0	4.2	2.3	-3.4	-2.9	-3.1	1.0	2.3
2002	0.3	3.2	0.8	2.2	-1.1	0.3	0.7	-0.8
2003	0.5	1.4	0.6	1.8	-2.0	-0.3	0.4	0.2
2003 I	0.2	1.7	0.4	1.0	0.7	0.8	0.6	<b>0.9</b>
2003 II	0.3	1.7	0.5	-1.0	-7.1	-4.3	-0.7	<b>-1.3</b>
2003 III	0.5	0.9	0.6	2.8	-3.2	-0.5	0.3	<b>0.2</b>
2003 IV	0.9	1.4	1.0	4.6	1.6	2.9	1.4	<b>0.9</b>
2004 I	1.4	1.9	1.5	5.1	-0.7	1.7	1.6	<b>-1.0</b>
2004 II	1.3	1.5	1.3	4.8	8.6	6.8	2.6	<b>1.6</b>
2004 III	1.3	0.7	1.2	4.5	4.7	4.6	2.0	<b>2.2</b>
2004 IV	1.1	0.6	1.0	-0.1	1.1	0.6	0.9	<b>0.6</b>
2005 I	<b>0.8</b>	<b>0.8</b>	<b>0.8</b>	<b>-1.6</b>	<b>2.7</b>	<b>0.8</b>	<b>0.8</b>	<b>1.9</b>

### Veränderung gegenüber dem Vorquartal; saisonbereinigt<sup>7</sup> / Variation par rapport au trimestre précédent; en données cvs<sup>7</sup>

In Prozent / En pour-cent

2003 I	<b>0.1</b>	<b>-0.1</b>	0.1	<b>1.6</b>	<b>0.1</b>	<b>0.8</b>	<b>0.3</b>	<b>0.4</b>
2003 II	0.2	<b>0.6</b>	0.2	<b>0.2</b>	<b>-5.3</b>	<b>-2.9</b>	-0.5	<b>-0.7</b>
2003 III	0.3	0.5	0.3	<b>0.8</b>	<b>4.5</b>	2.8	0.9	<b>0.3</b>
2003 IV	0.4	<b>0.4</b>	0.4	2.0	2.6	2.3	0.8	<b>0.8</b>
2004 I	<b>0.5</b>	<b>0.4</b>	<b>0.5</b>	<b>1.9</b>	<b>-1.9</b>	<b>-0.2</b>	<b>0.4</b>	<b>-1.2</b>
2004 II	<b>0.2</b>	<b>0.2</b>	<b>0.2</b>	0.1	<b>3.3</b>	<b>1.8</b>	0.5	<b>1.8</b>
2004 III	0.2	-0.3	0.1	<b>0.4</b>	0.6	0.5	0.2	<b>0.8</b>
2004 IV	0.2	<b>0.3</b>	0.2	<b>-2.4</b>	<b>-0.8</b>	-1.5	-0.2	<b>-0.8</b>
2005 I	<b>0.2</b>	<b>0.7</b>	<b>0.3</b>	<b>0.2</b>	<b>-0.2</b>	<b>0.0</b>	<b>0.2</b>	<b>0.0</b>

<sup>1</sup> 2002–2004: provisorische Werte.  
2002–2004: chiffres provisoires.

<sup>2</sup> Der Konsum der privaten Haushalte wird gemäss Inländerkonzept ausgewiesen; inkl. Endverbrauch der privaten Organisationen ohne Erwerbscharakter (POoE).  
La consommation des ménages répond au concept national et tient compte également de la consommation finale des institutions sans but lucratif au service des ménages (ISBLSM).

<sup>3</sup> Inlandnachfrage = Inländische Endnachfrage (Kolonne 7) + Vorratsveränderungen + Nettozugang an Wertsachen.  
Demande intérieure = demande intérieure finale (colonne 7) + variation des stocks + acquisitions nettes d'objets de valeur.

Veränderung gegenüber dem entsprechenden Vorjahresquartal / Variation par rapport au trimestre correspondant de l'année précédente

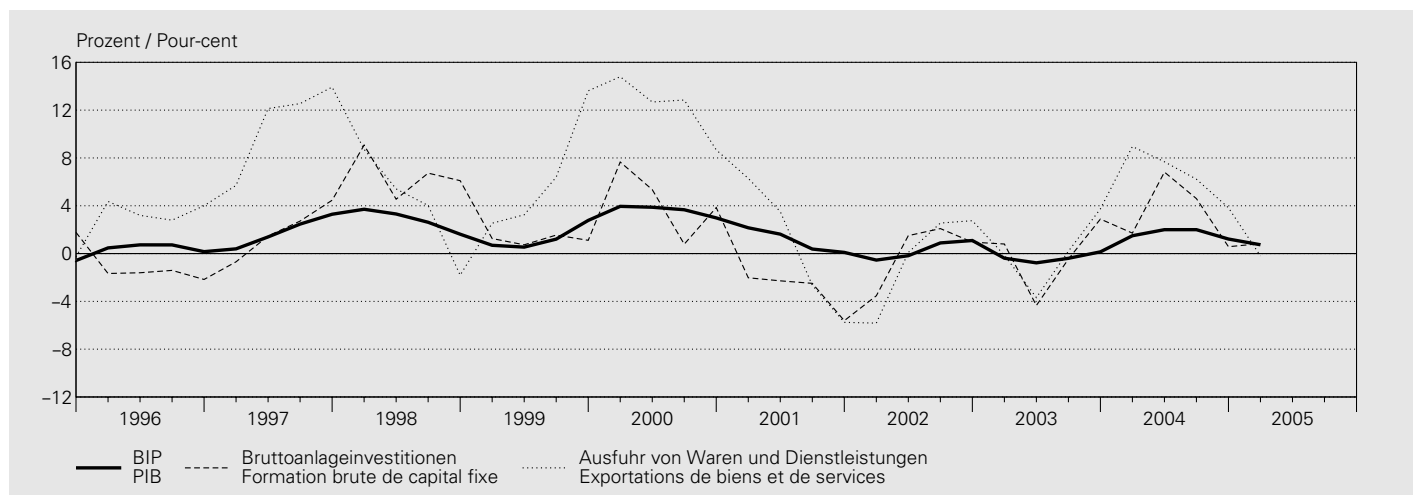

Jahr Quartal	Exporte Exportations			Gesamt- nachfrage (8 + 12)	Importe Importations			Bruttoinland- produkt (BIP) (13 - 17)
	Warenexporte Exportations de biens	Dienst- leistungs- exporte			Warenimporte Importations de biens	Dienst- leistungs- importe		
Année Trimestre	davon / dont			Demande globale (8 + 12)	davon / dont			Produit intérieur brut (PIB) (13 - 17)
	Waren- exporte ohne Wert- sachen <sup>4,5</sup>	Exportations de services			Waren- importe ohne Wert- sachen <sup>4,5</sup>	Importations de services		
	Exportations de biens, sans objets de valeur <sup>4,5</sup>	11	12	13	Importations de biens, sans objets de valeur <sup>4,5</sup>	16	17	18
	9				15			

1994	3.0	.	-1.0	1.9	2.6	8.0	.	5.9	7.7	1.1
1995	1.7	.	-2.8	0.5	1.3	3.4	.	10.1	4.3	0.4
1996	3.8	.	3.0	3.6	1.2	3.2	.	3.4	3.2	0.5
1997	11.7	.	9.3	11.1	3.4	10.7	.	-4.9	8.3	1.9
1998	3.8	.	4.2	3.9	4.0	7.1	.	9.8	7.5	2.8
1999	6.5	.	6.4	6.5	2.1	4.0	.	6.0	4.3	1.3
2000	11.6	.	13.6	12.2	5.2	10.2	.	5.9	9.6	3.6
2001	1.4	.	-2.8	0.2	1.7	1.8	.	11.2	3.2	1.0
2002	1.1	.	-3.8	-0.2	-0.6	-3.0	.	-1.7	-2.8	0.3
2003	-0.2	.	0.6	—	0.1	1.9	.	-1.4	1.4	-0.4
2003 I	0.9	1.2	-3.0	-0.1	<b>0.6</b>	4.2	3.4	-1.3	3.2	-0.4
2003 II	-4.5	-3.6	-1.2	-3.7	<b>-2.1</b>	-6.2	-4.8	-0.8	-5.3	-0.8
2003 III	-0.9	0.2	2.7	0.2	<b>0.2</b>	2.2	3.5	-1.8	1.6	-0.4
2003 IV	3.8	5.2	3.9	3.7	<b>1.8</b>	8.1	9.0	-1.7	6.4	0.1
2004 I	9.9	9.2	6.5	9.0	<b>2.2</b>	5.0	3.9	0.6	4.2	1.5
2004 II	8.6	8.6	5.3	7.7	<b>3.5</b>	9.3	10.3	0.8	7.7	2.0
2004 III	7.7	8.1	2.6	6.2	<b>3.5</b>	8.7	8.4	2.4	7.6	2.0
2004 IV	5.8	4.6	-1.2	3.8	<b>1.6</b>	2.9	3.4	2.0	2.7	1.2
2005 I	<b>-0.1</b>	<b>0.5</b>	<b>-0.4</b>	<b>-0.2</b>	<b>1.1</b>	<b>1.6</b>	<b>1.1</b>	<b>5.2</b>	<b>2.1</b>	<b>0.7</b>

2003 I	<b>-1.6</b>	<b>-0.8</b>	<b>-2.9</b>	<b>-1.9</b>	<b>-0.4</b>	<b>1.6</b>	<b>6.1</b>	<b>-0.3</b>	<b>1.3</b>	<b>-1.0</b>
2003 II	<b>0.6</b>	<b>0.6</b>	<b>1.0</b>	<b>0.7</b>	<b>-0.2</b>	<b>-0.9</b>	<b>-4.7</b>	<b>-0.1</b>	<b>-0.8</b>	<b>-0.0</b>
2003 III	2.1	2.2	<b>3.5</b>	2.5	<b>1.0</b>	3.1	<b>4.8</b>	<b>-0.7</b>	2.4	0.5
2003 IV	<b>2.8</b>	<b>3.2</b>	1.9	<b>2.6</b>	<b>1.3</b>	<b>4.1</b>	<b>2.9</b>	-0.9	<b>3.3</b>	0.6
2004 I	<b>4.2</b>	<b>2.9</b>	<b>-0.1</b>	<b>3.0</b>	<b>0.2</b>	<b>-1.0</b>	<b>1.2</b>	<b>1.8</b>	<b>-0.6</b>	<b>0.5</b>
2004 II	<b>-0.7</b>	<b>0.0</b>	<b>0.1</b>	<b>-0.5</b>	<b>1.0</b>	<b>2.8</b>	<b>1.0</b>	<b>0.7</b>	<b>2.5</b>	0.5
2004 III	1.2	<b>1.7</b>	<b>0.4</b>	<b>1.0</b>	<b>0.9</b>	2.5	<b>2.9</b>	<b>0.7</b>	2.2	0.4
2004 IV	<b>1.0</b>	<b>-0.1</b>	<b>-1.4</b>	<b>0.3</b>	<b>-0.4</b>	<b>-1.3</b>	<b>-1.6</b>	<b>-1.0</b>	<b>-1.3</b>	-0.1
2005 I	<b>-1.6</b>	<b>-1.1</b>	<b>0.5</b>	<b>-1.0</b>	<b>-0.3</b>	<b>-2.2</b>	<b>-1.1</b>	<b>4.5</b>	<b>-1.1</b>	<b>0.0</b>

<sup>4</sup> Wertsachen = Edelmetalle, Edel- und Schmucksteine sowie Kunstgegenstände und Antiquitäten.  
Objets de valeur = commerce de métaux précieux, des pierres gemmes, des objets d'art et des antiquités.

<sup>5</sup> Die Jahreszahlen werden vom Bundesamt für Statistik (BFS) nicht publiziert.  
L'Office fédéral de la statistique (OFS) ne publie pas de données annuelles.

<sup>6</sup> Nicht saisonbereinigte Quartalswerte.  
Les données trimestrielles ne sont pas corrigées des variations saisonnières.

<sup>7</sup> Veränderung ohne Hochrechnung auf Jahresbasis.  
Données non annualisées.

## P3 Bruttoinlandprodukt nach Einkommensart und Bruttonationaleinkommen<sup>1</sup> Produit intérieur brut selon l'approche des revenus et revenu national brut<sup>1</sup>

### Zu laufenden Preisen / Aux prix courants

In Millionen Franken / En millions de francs

Jahr <sup>1</sup>	Arbeitnehmerentgelt	Nettobetriebsüberschuss	Abschreibungen	Produktions- und Importabgaben	Subventionen	Bruttoinlandprodukt (1 + 2 + 3 + 4 - 5)
Année <sup>1</sup>	Rémunération des salariés	Excédent net d'exploitation	Consommation de capital fixe	Impôts sur la production et les importations	Subventions	Produit intérieur brut (1 + 2 + 3 + 4 - 5)
	1	2	3	4	5	6
1993	221 057	68 359	63 697	19 777	14 562	358 326
1994	223 117	76 051	63 413	20 010	14 861	367 729
1995	228 107	73 946	62 239	22 935	14 977	372 250
1996	228 724	75 476	62 511	23 280	15 998	373 993
1997	231 836	78 859	62 933	24 028	17 062	380 593
1998	235 729	81 183	64 859	26 324	17 905	390 191
1999	241 228	76 024	68 022	28 355	15 735	397 894
2000	252 552	75 033	72 065	31 238	15 360	415 529
2001	266 642	65 841	75 981	31 402	17 381	422 485
2002	273 986	67 614	77 194	30 460	18 190	431 064

### Veränderung gegenüber dem Vorjahr / Variation par rapport à l'année précédente

In Prozent / En pour-cent

1993	1.3	4.9	1.3	4.2	1.2	2.1
1994	0.9	11.3	-0.4	1.2	2.1	2.6
1995	2.2	-2.8	-1.9	14.6	0.8	1.2
1996	0.3	2.1	0.4	1.5	6.8	0.5
1997	1.4	4.5	0.7	3.2	6.7	1.8
1998	1.7	2.9	3.1	9.6	4.9	2.5
1999	2.3	-6.4	4.9	7.7	-12.1	2.0
2000	4.7	-1.3	5.9	10.2	-2.4	4.4
2001	5.6	-12.3	5.4	0.5	13.2	1.7
2002	2.8	2.7	1.6	-3.0	4.7	2.0

Jahr <sup>1</sup>	Arbeitnehmerentgelt aus der übrigen Welt	Arbeitnehmerentgelt an die übrige Welt	Vermögenseinkommen aus der übrigen Welt	Vermögenseinkommen an die übrige Welt	Bruttonationaleinkommen (BNE) (6 + 7 - 8 + 9 - 10)
Année <sup>1</sup>	Rémunération des salariés reçue du reste du monde	Rémunération des salariés versée au reste du monde	Revenus de la propriété reçus du reste du monde	Revenus de la propriété versés au reste du monde	Revenu national brut (RNB) (6 + 7 - 8 + 9 - 10)
	7	8	9	10	11
1993	1 351	8 535	36 103	16 979	370 267
1994	1 450	8 313	35 397	19 565	376 699
1995	1 532	8 341	36 072	16 962	384 552
1996	1 509	8 360	39 563	18 957	387 747
1997	1 544	8 076	49 663	21 614	402 110
1998	1 569	8 012	65 447	34 560	414 635
1999	1 623	8 097	74 070	39 112	426 377
2000	1 679	9 460	102 911	60 332	450 327
2001	1 984	10 538	88 254	56 141	446 044
2002	2 035	11 229	63 161	38 236	446 796

### Veränderung gegenüber dem Vorjahr / Variation par rapport à l'année précédente

In Prozent / En pour-cent

1993	6.5	-2.8	0.5	-7.4	2.6
1994	7.3	-2.6	-2.0	15.2	1.7
1995	5.7	0.3	1.9	-13.3	2.1
1996	-1.5	0.2	9.7	11.8	0.8
1997	2.3	-3.4	25.5	14.0	3.7
1998	1.6	-0.8	31.8	59.9	3.1
1999	3.4	1.1	13.2	13.2	2.8
2000	3.5	16.8	38.9	54.3	5.6
2001	18.2	11.4	-14.2	-6.9	-1.0
2002	2.6	6.6	-28.4	-31.9	0.2

<sup>1</sup> 2001-2002: provisorische Werte.  
2001-2002: chiffres provisoires.



# Q1 Zahlungsbilanz – Ertragsbilanz

## Balance des paiements – Balance des transactions courantes

In Millionen Franken / En millions de francs

Jahr Quartal  Année Trimestre	Waren Biens		Dienste Services		Arbeits- und Kapitaleinkommen Revenus de facteurs			Laufende Übertragungen	Total der Ertragsbilanz
	Total	davon / dont Spezialhandel <sup>1</sup> Commerce spécial <sup>1</sup>	Total	davon / dont Fremden- verkehr Tourisme	Total (6 + 7)	Arbeits- einkommen Revenus du travail	Kapital- einkommen Revenus de capitaux	Transferts courants	Total de la balance courante
	1	2	3	4	5	6	7	8	9

### Einnahmen / Recettes

1995	97 462	92 012	31 495	11 185	37 336	1 532	35 804	3 949	170 242
1996	99 729	94 174	33 280	10 989	40 784	1 509	39 276	4 021	177 815
1997	111 459	105 133	37 676	11 531	50 891	1 544	49 348	3 943	203 969
1998	115 168	109 113	39 928	11 586	66 584	1 569	65 016	3 838	225 518
1999	121 466	114 446	43 964	11 767	75 273	1 623	73 651	11 314	252 017
2000	137 746	126 549	50 431	13 134	104 054	1 679	102 375	11 036	303 268
2001	140 060	131 717	48 020	12 676	89 306	1 984	87 323	16 386	293 773
2002	138 031	130 381	47 047	12 269	64 958	1 904	63 054	16 606	266 642
2003	137 062	130 662	47 065	12 589	85 014	2 068	82 946	17 978	287 119
2004	148 633	141 735	48 199	12 819	85 220	2 109	83 111	17 433	299 485
2002 IV	34 733	33 076	11 106	2 416	16 596	476	16 120	4 300	66 736
2003 I	33 248	31 896	11 421	3 299	19 739	517	19 222	3 931	68 338
2003 II	34 014	32 146	11 430	2 936	22 401	517	21 884	4 590	72 435
2003 III	33 484	31 867	12 625	3 830	20 354	517	19 837	4 669	71 132
2003 IV	36 315	34 753	11 589	2 525	22 520	517	22 003	4 789	75 213
2004 I	36 877	35 303	12 026	3 281	22 028	527	21 501	4 144	75 074
2004 II	37 228	35 236	11 921	3 017	21 989	527	21 462	4 417	75 555
2004 III	36 276	34 648	12 811	3 942	20 411	527	19 884	4 407	73 905
2004 IV	38 253	36 549	11 441	2 580	20 792	527	20 264	4 465	74 951

### Ausgaben / Dépenses

1995	- 96 422	- 90 776	- 15 565	- 8 774	- 24 674	- 8 792	- 15 882	- 9 162	- 145 823
1996	- 98 583	- 91 967	- 17 084	- 9 425	- 26 444	- 8 818	- 17 626	- 9 299	- 151 410
1997	- 111 913	- 103 088	- 17 786	- 10 141	- 28 679	- 8 521	- 20 158	- 9 821	- 168 199
1998	- 117 497	- 106 866	- 19 181	- 9 879	- 41 834	- 8 450	- 33 384	- 10 470	- 188 981
1999	- 121 742	- 113 416	- 21 136	- 10 175	- 45 942	- 8 539	- 37 403	- 19 067	- 207 886
2000	- 141 963	- 128 615	- 23 171	- 10 718	- 68 269	- 9 943	- 58 326	- 18 141	- 251 545
2001	- 144 710	- 130 052	- 24 629	- 10 557	- 65 457	- 11 065	- 54 392	- 25 207	- 260 003
2002	- 132 930	- 123 125	- 23 757	- 10 306	- 48 564	- 11 149	- 37 415	- 25 466	- 230 716
2003	- 132 588	- 123 778	- 23 051	- 10 061	- 49 883	- 12 378	- 37 505	- 24 958	- 230 479
2004	- 141 879	- 132 423	- 23 409	- 10 363	- 55 962	- 12 958	- 43 003	- 24 878	- 246 127
2002 IV	- 32 654	- 30 015	- 5 469	- 2 097	- 10 357	- 2 820	- 7 536	- 6 942	- 55 421
2003 I	- 33 595	- 31 478	- 4 903	- 1 712	- 12 118	- 3 064	- 9 054	- 5 126	- 55 741
2003 II	- 32 158	- 29 942	- 6 093	- 2 871	- 13 941	- 3 072	- 10 868	- 6 888	- 59 080
2003 III	- 32 107	- 30 101	- 6 814	- 3 417	- 11 804	- 3 144	- 8 660	- 7 147	- 57 872
2003 IV	- 34 728	- 32 257	- 5 241	- 2 062	- 12 021	- 3 098	- 8 923	- 5 796	- 57 786
2004 I	- 34 948	- 32 483	- 4 963	- 1 738	- 13 398	- 3 162	- 10 236	- 5 944	- 59 252
2004 II	- 35 077	- 32 943	- 6 214	- 2 958	- 14 958	- 3 191	- 11 768	- 5 797	- 62 046
2004 III	- 35 166	- 32 840	- 6 946	- 3 540	- 13 111	- 3 287	- 9 824	- 6 923	- 62 146
2004 IV	- 36 688	- 34 157	- 5 286	- 2 127	- 14 495	- 3 319	- 11 176	- 6 214	- 62 683

**Ertragsbilanz / Balance des transactions courantes**  
**Saldo / Solde**

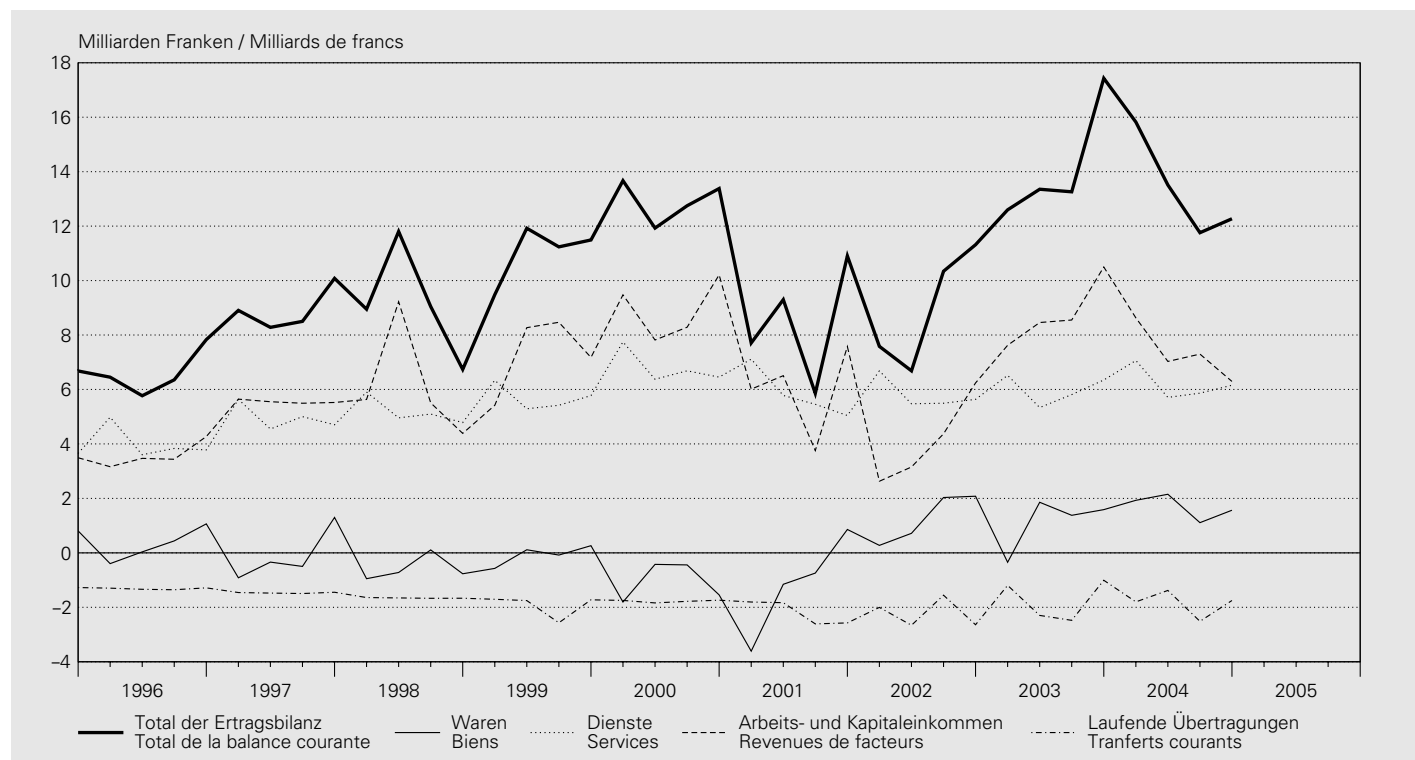

In Millionen Franken / En millions de francs

Jahr Quartal Année Trimestre	Waren Biens		Dienste Services		Arbeits- und Kapitaleinkommen Revenus de facteurs			Laufende Übertragungen Transferts courants	Total der Ertragsbilanz Total de la balance courante
	Total	davon / dont Spezialhandel <sup>1</sup> Commerce spécial <sup>1</sup>	Total	davon / dont Fremden- verkehr Tourisme	Total (6 + 7)	Arbeits- einkommen Revenus du travail	Kapital- einkommen Revenus de capitaux		
	1	2	3	4	5	6	7	8	9
1995	1 040	1 237	15 930	2 412	12 662	- 7 260	19 922	- 5 213	24 418
1996	1 147	2 207	16 196	1 564	14 340	- 7 309	21 650	- 5 278	26 405
1997	- 454	2 045	19 889	1 390	22 212	- 6 977	29 190	- 5 877	35 771
1998	- 2 329	2 247	20 747	1 707	24 751	- 6 882	31 632	- 6 633	36 536
1999	- 276	1 030	22 828	1 592	29 331	- 6 916	36 247	- 7 753	44 131
2000	- 4 217	- 2 066	27 260	2 416	35 785	- 8 264	44 049	- 7 105	51 723
2001	- 4 650	1 665	23 392	2 119	23 849	- 9 081	32 931	- 8 821	33 770
2002	5 102	7 256	23 290	1 963	16 395	- 9 245	25 640	- 8 860	35 926
2003	4 474	6 884	24 014	2 528	35 131	- 10 310	45 441	- 6 979	56 640
2004	6 754	9 312	24 791	2 456	29 258	- 10 849	40 107	- 7 445	53 358
2002 IV	2 079	3 062	5 638	319	6 239	- 2 344	8 584	- 2 642	11 314
2003 I	- 347	418	6 518	1 586	7 621	- 2 547	10 168	- 1 195	12 598
2003 II	1 856	2 204	5 336	65	8 461	- 2 555	11 016	- 2 298	13 355
2003 III	1 378	1 767	5 812	414	8 550	- 2 627	11 177	- 2 479	13 260
2003 IV	1 587	2 495	6 348	463	10 499	- 2 581	13 080	- 1 007	17 427
2004 I	1 928	2 820	7 063	1 542	8 630	- 2 635	11 265	- 1 800	15 822
2004 II	2 151	2 293	5 708	59	7 031	- 2 663	9 694	- 1 380	13 509
2004 III	1 109	1 807	5 865	402	7 300	- 2 760	10 060	- 2 516	11 758
2004 IV	1 566	2 392	6 155	453	6 297	- 2 792	9 088	- 1 750	12 268

<sup>1</sup> Total 1: Ohne Edelmetalle, Edel- und Schmucksteine, Kunstgegenstände und Antiquitäten.  
 Total 1: sans métaux précieux, pierres gemmes, objets d'art et antiquités.

## Q2 Zahlungsbilanz – Vermögensübertragungen<sup>1</sup> Balance des paiements – Transferts en capital<sup>1</sup>

In Millionen Franken / En millions de francs

Jahr Quartal	An das Ausland	Aus dem Ausland	Saldo
Année Trimestre	A l'étranger	De l'étranger	Solde
	1	2	3
1995	- 559	12	- 547
1996	- 288	23	- 265
1997	- 294	52	- 242
1998	- 893	1 094	201
1999	- 852	79	- 773
2000	- 6 803	826	- 5 976
2001	- 1 334	3 903	2 569
2002	- 2 220	425	- 1 794
2003	- 1 461	435	- 1 026
2004	- 2 053	452	- 1 601
2002 IV	- 515	106	- 409
2003 I	- 365	109	- 257
2003 II	- 365	109	- 257
2003 III	- 365	109	- 257
2003 IV	- 365	109	- 257
2004 I	- 515	113	- 402
2004 II	- 514	113	- 401
2004 III	- 645	113	- 532
2004 IV	- 380	113	- 267

<sup>1</sup> Käufe und Verkäufe immaterieller Vermögensgüter werden zusammen mit den Vermögensübertragungen ausgewiesen.  
Les acquisitions et cessions d'actifs non financiers non produits sont recensées dans les transferts en capital.



### Q3 Zahlungsbilanz – Kapitalverkehr<sup>1,2</sup> Balance des paiements – Mouvements de capitaux<sup>1,2</sup>

In Millionen Franken / En millions de francs

#### Direktinvestitionen / Investissements directs

Jahr Quartal	Direktinvestitionen Investissements directs				In der Schweiz En Suisse				Saldo Solde	
	Im Ausland A l'étranger				In der Schweiz En Suisse					
Année Trimestre	Total (2 + 3 + 4)	Beteiligungs- kapital	Reinvestierte Erträge	Kredite	Total (6 + 7 + 8)	Beteiligungs- kapital	Reinvestierte Erträge	Kredite	8	9
		Capital social	Bénéfices réinvestis	Crédits		Capital social	Bénéfices réinvestis	Crédits		
	1	2	3	4	5	6	7			
1995	- 14 438	- 9 638	- 3 711	- 1 089	2 628	2 464	825	- 661	- 11 810	
1996	- 19 964	- 13 106	- 6 465	- 393	3 805	1 502	2 930	- 627	- 16 159	
1997	- 25 735	- 13 515	- 9 889	- 2 331	9 631	5 966	1 245	2 420	- 16 104	
1998	- 27 209	- 16 949	- 7 203	- 3 058	12 962	5 093	6 501	1 368	- 14 247	
1999	- 49 986	- 23 835	- 18 280	- 7 872	17 603	7 577	9 708	318	- 32 384	
2000	- 75 445	- 56 013	- 16 836	- 2 596	32 520	19 883	10 985	1 652	- 42 925	
2001	- 30 782	- 21 995	- 3 998	- 4 789	14 945	15 799	966	- 1 820	- 15 837	
2002	- 12 249	- 24 584	8 676	3 658	9 783	3 952	2 393	3 438	- 2 466	
2003	- 20 352	- 5 303	- 15 748	699	22 306	11 193	3 920	7 193	1 954	
2004	- 31 345	- 11 299	- 16 600	- 3 446	5 568	- 1 158	8 610	- 1 884	- 25 777	
2002 IV	- 6 540	- 12 928	2 169	4 219	486	1 301	- 839	24	- 6 054	
2003 I	- 6 533	- 4 626	- 3 937	2 030	- 423	479	- 513	- 389	- 6 956	
2003 II	- 5 662	777	- 3 937	- 2 502	3 622	135	822	2 665	- 2 040	
2003 III	2 435	2 730	- 3 937	3 642	7 022	2 371	2 144	2 507	9 457	
2003 IV	- 10 592	- 4 184	- 3 937	- 2 471	12 085	8 208	1 467	2 410	1 493	
2004 I	- 10 215	- 339	- 4 150	- 5 726	1 415	788	1 021	- 395	- 8 801	
2004 II	- 9 802	- 5 416	- 4 150	- 236	- 1	- 465	1 989	- 1 525	- 9 803	
2004 III	- 7 038	- 3 324	- 4 150	435	2 703	- 124	2 119	708	- 4 335	
2004 IV	- 4 290	- 2 220	- 4 150	2 080	1 452	- 1 358	3 482	- 672	- 2 837	

#### Portfolioinvestitionen / Investissements de portefeuille

Jahr Quartal	Portfolioinvestitionen Investissements de portefeuille			In der Schweiz En Suisse			Saldo Solde
	Im Ausland A l'étranger			In der Schweiz En Suisse			
Année Trimestre	Total (2 + 3)	Schuldtitel	Dividendenpapiere	Total (5 + 6)	Schuldtitel	Dividendenpapiere	7
		Titres de créance	Titres de participation		Titres de créance	Titres de participation	
	1	2	3	4	5	6	
1995	- 10 505	- 5 700	- 4 805	5 865	- 1 054	6 919	- 4 640
1996	- 28 096	- 9 944	- 18 152	15 938	1 505	14 433	- 12 158
1997	- 28 647	- 15 355	- 13 292	13 110	3 030	10 080	- 15 537
1998	- 21 576	- 17 909	- 3 667	14 856	2 341	12 515	- 6 720
1999	- 70 360	- 44 072	- 26 288	8 853	607	8 246	- 61 507
2000	- 37 676	- 3 354	- 34 322	17 813	2 478	15 335	- 19 863
2001	- 72 299	- 47 055	- 25 244	3 199	82	3 117	- 69 100
2002	- 46 624	- 34 750	- 11 874	11 414	2 623	8 791	- 35 210
2003	- 44 494	- 41 623	- 2 871	- 2 527	3 676	- 6 203	- 47 021
2004	- 53 270	- 39 160	- 14 110	3 598	7 031	- 3 433	- 49 672
2002 IV	- 11 244	- 8 845	- 2 399	1 547	1 799	- 252	- 9 697
2003 I	- 12 312	- 10 716	- 1 596	- 5 822	- 451	- 5 371	- 18 134
2003 II	- 10 129	- 8 638	- 1 491	3 557	1 019	2 538	- 6 572
2003 III	- 14 552	- 13 723	- 829	- 3 675	1 163	- 4 838	- 18 227
2003 IV	- 7 501	- 8 546	1 045	3 413	1 945	1 468	- 4 088
2004 I	- 21 416	- 13 400	- 8 016	- 77	888	- 965	- 21 493
2004 II	- 16 499	- 13 970	- 2 529	3 506	2 697	809	- 12 993
2004 III	- 10 936	- 9 378	- 1 558	- 689	1 663	- 2 352	- 11 625
2004 IV	- 4 419	- 2 412	- 2 007	858	1 783	- 925	- 3 561

<sup>1</sup> Die aktuellsten Quartalsdaten des Kapitalverkehrs sind vorab auf dem Internet unter [www.snb.ch](http://www.snb.ch) bzw. [www.dsbb.imf.org](http://www.dsbb.imf.org) (Datenseite *Switzerland* des Internationalen Währungsfonds) verfügbar.

Les données trimestrielles les plus récentes se rapportant aux mouvements de capitaux sont disponibles sur Internet sous [www.snb.ch](http://www.snb.ch) ou [www.dsbb.imf.org](http://www.dsbb.imf.org), page *Switzerland* du Fonds monétaire international.

<sup>2</sup> Ein Minus bedeutet beim Kapitalverkehr einen Kapitalexport.

Dans les mouvements de capitaux, le signe moins (-) signifie une exportation de capitaux.

## Übrige Investitionen / Autres mouvements de capitaux

Jahr Quartal	Übrige Investitionen Autres mouvements de capitaux				Saldo Solde	Übrige Sektoren Autres secteurs			Saldo der übrigen Investitionen
	Kredite der Geschäftsbanken Crédits des banques commerciales					Kredite an das Ausland Crédits à l'étranger	Kredite aus dem Ausland Crédits de l'étranger	Saldo Solde	
Année Trimestre	Kredite an das Ausland Crédits à l'étranger		Kredite aus dem Ausland Crédits de l'étranger		5				6
	Total	davon / dont	Total	davon / dont					
		Kredite an Banken		Kredite von Banken					Solde des autres mouvements de capitaux
		Crédits à des banques		Crédits de banques					
	1	2	3	4	5	6	7	8	9
1995	-11 142	-12 976	1 902	-1 508	-9 240	-6 113	17 355	11 242	2 002
1996	-74 055	-71 506	60 714	51 724	-13 341	-32 434	39 163	6 730	-6 612
1997	-76 025	-68 326	74 834	64 493	-1 191	-28 921	27 621	-1 301	-2 492
1998	-65 951	-61 132	49 293	39 182	-16 658	-40 994	34 412	-6 582	-23 240
1999	-116 096	-106 364	143 597	134 615	27 501	-22 461	37 381	14 920	42 421
2000	-140 407	-123 611	151 438	159 265	11 031	-47 596	53 667	6 070	17 101
2001	45 888	41 914	-27 929	-29 107	17 959	-25 099	33 817	8 718	26 677
2002	-85 501	-88 298	58 671	48 768	-26 830	9 366	22 107	31 473	4 642
2003	-14 321	-4 273	7 478	-12 797	-6 842	-6 960	27 581	20 622	13 779
2004	-16 769	19 476	33 862	29 057	17 093	-28 978	24 802	-4 176	12 917
2002 IV	-47 113	-49 183	38 897	31 466	-8 216	-8 581	20 703	12 122	3 906
2003 I	4 079	3 977	-6 896	-14 731	-2 817	-1 912	13 148	11 236	8 419
2003 II	-17 050	-15 271	15 230	8 595	-1 821	-381	3 058	2 678	857
2003 III	22 901	32 314	-16 169	-23 088	6 732	-4 208	4 348	140	6 872
2003 IV	-24 250	-25 293	15 314	16 427	-8 936	-460	7 027	6 567	-2 369
2004 I	-53 693	-46 574	70 938	63 015	17 245	-7 893	7 647	-246	16 999
2004 II	5 070	10 381	-7 264	-8 928	-2 193	-4 345	10 548	6 203	4 009
2004 III	57 127	62 836	-45 012	-40 385	12 115	-11 412	5 303	-6 110	6 006
2004 IV	-25 274	-7 167	15 200	15 354	-10 074	-5 328	1 304	-4 024	-14 098

## Währungsreserven, Saldo Kapitalverkehr, Restposten / Réserves monétaires, solde des mouvements de capitaux, erreurs et omissions

Jahr Quartal	Währungsreserven Réserves monétaires					Saldo des gesamten Kapitalverkehrs	Restposten		
	Veränderung der Auslandguthaben <sup>3</sup> Variation des avoirs à l'étranger <sup>3</sup>							Wertveränderungen auf den Auslandguthaben	
Année Trimestre	Total (2 bis 5) (2 à 5)	Gold <sup>4</sup>		Devisen- anlagen Placements de devises	Reserveposition beim IWF Position de réserve au FMI	Übrige Guthaben Autres avoirs	Ajustements de valeur sur les avoirs à l'étranger		Solde de l'ensemble des mouvements de capitaux
		Or <sup>4</sup>							
	1	2	3	4	5	6	7	8	
1995	3 682	—	4 097	-446	31	-3 531	-14 298	-9 574	
1996	-7 807	—	-7 515	-380	88	4 412	-38 324	12 184	
1997	-4 912	—	-3 942	-697	-273	1 765	-37 280	1 751	
1998	-236	—	462	-306	-392	-871	-45 314	8 577	
1999	-1 312	—	-1 802	394	96	4 136	-48 646	5 288	
2000	6 659	—	5 646	568	445	.	-39 027	-6 720	
2001	-1 091	—	-235	-626	-230	.	-59 350	23 011	
2002	-3 744	—	-3 780	-297	333	.	-36 790	2 646	
2003	-4 512	—	-4 606	54	40	.	-35 800	-19 815	
2004	-1 835	—	-2 246	420	-9	.	-64 368	12 611	
2002 IV	-2 531	—	-2 750	-137	356	.	-14 377	3 471	
2003 I	1 122	—	1 020	38	64	.	-15 550	3 209	
2003 II	-2 658	—	-2 208	-293	-157	.	-10 412	-2 686	
2003 III	-626	—	-868	174	68	.	-2 524	-10 479	
2003 IV	-2 350	—	-2 550	135	65	.	-7 313	-9 858	
2004 I	-1 418	—	-1 539	133	-12	.	-14 714	-707	
2004 II	3 461	—	3 423	-1	39	.	-15 326	2 216	
2004 III	-2 156	—	-2 253	129	-32	.	-12 110	884	
2004 IV	-1 722	—	-1 877	159	-4	.	-22 220	10 218	

<sup>3</sup> Seit dem Jahr 2000 werden gemäss den aktuellen Richtlinien des IWF Stromgrössen verbucht. Bis 1999 wurden dem alten Standard entsprechend Bestandesveränderungen ausgewiesen. Dies erforderte eine Gegenbuchung für die nicht transaktionsbedingten Änderungen der Auslandposition. Depuis l'an 2000, ces données sont calculées à partir des flux, conformément aux recommandations du FMI. Jusqu'en 1999, elles étaient tirées, selon les recommandations alors applicables, des variations des stocks, ce qui nécessitait une compensation pour la part qui n'était pas due à des transactions.

<sup>4</sup> Seit dem 1. Mai 2000 verkauft die SNB das für geld- und währungspolitische Zwecke nicht mehr benötigte Gold (Demonetarisierung von Gold). Die Demonetarisierung von Gold wird gemäss den aktuellen Richtlinien des IWF in der Zahlungsbilanz nicht ausgewiesen. Depuis le 1er mai 2000, la Banque nationale vend sur le marché l'or qui n'est plus nécessaire à des fins monétaires (démonétisation de l'or). La démonétisation de l'or n'entre pas dans la balance des paiements, conformément aux recommandations actuelles du FMI.

# R1 Auslandvermögen – Übersicht Position extérieure nette de la Suisse – Vue d'ensemble

In Millionen Franken / En millions de francs

Bestand am Jahres- und Quartalsende Etat en fin d'année et de trimestre	Total (2 bis 5) (2 à 5)	Direktinvestitionen Investissements directs	Portfolioinvestitionen Investissements de portefeuille	Übrige Aktiven bzw. Passiven (ohne Währungsreserven) Autres actifs/passifs (sans réserves monétaires)	Währungsreserven <sup>1</sup> Réserves monétaires <sup>1</sup>
	1	2	3	4	5

## Aktiven / Actifs à l'étranger

1995	989 785	163 922	399 270	370 605	55 987
1996	1 244 569	190 638	484 462	505 674	63 795
1997	1 469 225	240 655	557 063	602 797	68 710
1998	1 646 967	253 596	646 297	678 108	68 966
1999	1 982 330	311 258	807 264	793 521	70 287
2000	2 231 718	381 911	820 670	941 260	87 877
2001	2 213 905	425 280	820 181	881 392	87 052
2002	2 094 554	406 804	722 060	880 319	85 370
2003	2 182 682	423 706	813 312	859 289	86 375
2004	2 240 501	445 266	857 856	852 625	84 754
2003 I	2 099 388	410 051	720 538	885 176	83 623
2003 II	2 200 219	423 308	779 471	910 974	86 466
2003 III	2 169 590	416 473	786 667	879 194	87 256
2003 IV	2 182 682	423 706	813 312	859 289	86 375
2004 I	2 310 011	441 374	847 261	931 001	90 375
2004 II	2 286 363	445 384	843 214	913 861	83 904
2004 III	2 271 441	454 106	861 671	868 406	87 259
2004 IV	2 240 501	445 266	857 856	852 625	84 754
2005 I	2 307 802	457 521	875 750	887 157	87 374

## Passiven / Passifs envers l'étranger

1995	640 238	65 651	239 975	334 612	.
1996	791 089	72 596	273 831	444 663	.
1997	1 020 096	86 618	397 013	536 466	.
1998	1 154 692	99 101	486 691	568 900	.
1999	1 410 539	121 561	543 049	745 928	.
2000	1 711 225	142 055	673 331	895 839	.
2001	1 618 018	148 887	586 605	882 527	.
2002	1 508 522	173 085	486 163	849 274	.
2003	1 595 413	200 159	556 790	838 464	.
2004	1 639 913	205 463	589 478	844 973	.
2003 I	1 447 652	173 718	427 067	846 866	.
2003 II	1 539 013	178 393	486 498	874 122	.
2003 III	1 550 228	186 473	518 518	845 237	.
2003 IV	1 595 413	200 159	556 790	838 464	.
2004 I	1 707 710	201 723	573 090	932 898	.
2004 II	1 749 638	201 603	580 906	967 129	.
2004 III	1 649 566	204 301	570 242	875 023	.
2004 IV	1 639 913	205 463	589 478	844 973	.
2005 I	1 684 906	202 277	606 281	876 347	.

## Nettovermögen / Position extérieure nette

1995	349 546	98 272	159 295	35 993	55 987
1996	453 479	118 042	210 632	61 011	63 795
1997	449 129	154 037	160 050	66 332	68 710
1998	492 275	154 494	159 606	109 209	68 966
1999	571 791	189 696	264 215	47 593	70 287
2000	520 492	239 856	147 339	45 421	87 877
2001	595 887	276 393	233 576	- 1 134	87 052
2002	586 032	233 719	235 898	31 045	85 370
2003	587 269	223 547	256 521	20 826	86 375
2004	600 588	239 804	268 379	7 653	84 754
2003 I	651 736	236 333	293 471	38 310	83 623
2003 II	661 206	244 915	292 973	36 852	86 466
2003 III	619 362	230 000	268 149	33 957	87 256
2003 IV	587 269	223 547	256 521	20 826	86 375
2004 I	602 301	239 651	274 171	- 1 897	90 375
2004 II	536 725	243 781	262 307	- 53 268	83 904
2004 III	621 875	249 805	291 429	- 6 618	87 259
2004 IV	600 588	239 804	268 379	7 653	84 754
2005 I	622 896	255 244	269 469	10 810	87 374

<sup>1</sup> Seit 2000 wird der Goldbestand zum Marktwert bewertet. Bis 1999 wurde der Goldbestand zum offiziellen Paritätswert von 4 596 Franken pro Kilogramm ausgewiesen. Depuis 2000, l'or est évalué à sa valeur de marché. Jusqu'en 1999, l'or était évalué au prix officiel de 4 596 francs le kilogramme.

## R2 Auslandvermögen – Aktiven Position extérieure nette de la Suisse – Actifs

In Millionen Franken / En millions de francs

### Schweizerische Direktinvestitionen im Ausland<sup>1</sup> / Investissements directs suisses à l'étranger<sup>1</sup>

Bestand am Jahres- und Quartalsende	Total (2 + 5)	Beteiligungskapital		Forderungen und Verpflichtungen der nichtfinanziellen Unternehmen in der Schweiz gegenüber Tochtergesellschaften, Beteiligungen und Filialen im Ausland		
		Capital social		Forderungen	Verpflichtungen	Nettoforderungen (3 + 4)
Etat en fin d'année et de trimestre				Créances	Engagements	Créances nettes (3 + 4)
		1	2	3	4	5
1995		163 922	141 518	31 892	- 9 488	22 404
1996		190 638	171 975	27 718	- 9 055	18 663
1997		240 655	212 551	38 421	- 10 317	28 104
1998		253 596	225 261	40 200	- 11 866	28 335
1999		311 258	266 943	58 925	- 14 610	44 315
2000		381 911	339 474	67 979	- 25 543	42 436
2001		425 280	381 210	67 003	- 22 932	44 070
2002		406 804	367 562	68 152	- 28 910	39 242
2003		423 706	387 729	73 471	- 37 494	35 977
2004		<b>445 266</b>	<b>408 397</b>	<b>74 830</b>	<b>- 37 961</b>	<b>36 869</b>
2003 I		410 051	373 481	69 617	- 33 046	36 571
2003 II		423 308	384 877	73 387	- 34 956	38 431
2003 III		416 473	382 326	74 224	- 40 076	34 147
2003 IV		423 706	387 729	73 471	- 37 494	35 977
2004 I		441 374	398 734	80 156	- 37 516	42 641
2004 II		445 384	403 137	79 903	- 37 656	42 247
2004 III		454 106	412 186	81 214	- 39 293	41 920
2004 IV		<b>445 266</b>	<b>408 397</b>	<b>74 830</b>	<b>- 37 961</b>	<b>36 869</b>
2005 I		<b>457 521</b>	<b>422 375</b>	<b>74 377</b>	<b>- 39 231</b>	<b>35 146</b>

### Schweizerische Portfolioinvestitionen im Ausland / Investissements de portefeuille suisses à l'étranger

Bestand am Jahres- und Quartalsende	Total (2 + 5)	Schuldtitel Titres de créance			Dividendenpapiere Titres de participation			
		Total (3 + 4)	Anleihen und Notes	Geldmarktpapiere <sup>2</sup>	Total (6 + 7)	Aktien	Anlagefonds	
Etat en fin d'année et de trimestre			Emprunts obligataires et «notes»	Papiers monétaires <sup>2</sup>		Actions	Fonds de place- ment	
		1	2	3	4	5	6	
1995		399 270	260 585	257 649	2 936	138 685	.	.
1996		484 462	297 417	293 310	4 107	187 045	.	.
1997		557 063	316 301	313 744	2 557	240 762	.	.
1998		646 297	357 759	349 659	8 100	288 538	200 664	87 875
1999		807 264	391 882	375 542	16 340	415 382	301 996	113 386
2000		820 670	385 529	373 269	12 261	435 141	306 703	128 437
2001		820 181	405 202	379 044	26 158	414 979	279 760	135 218
2002		722 060	419 295	389 445	29 850	302 765	184 534	118 231
2003		813 312	450 088	414 884	35 205	363 223	224 784	138 439
2004		<b>857 856</b>	<b>473 716</b>	<b>440 836</b>	32 880	<b>384 141</b>	<b>228 174</b>	155 967
2003 I		720 538	428 994	395 830	33 164	291 544	174 812	116 732
2003 II		779 471	450 370	415 921	34 449	329 101	202 989	126 112
2003 III		786 667	449 096	415 554	33 542	337 570	205 903	131 668
2003 IV		813 312	450 088	414 884	35 205	363 223	224 784	138 439
2004 I		847 261	464 678	431 300	33 378	382 583	236 837	145 746
2004 II		843 214	461 941	427 848	34 093	381 272	235 545	145 727
2004 III		861 671	478 549	443 480	35 069	383 122	233 520	149 602
2004 IV		<b>857 856</b>	<b>473 716</b>	<b>440 836</b>	32 880	<b>384 141</b>	<b>228 174</b>	155 967
2005 I		<b>875 750</b>	<b>477 015</b>	<b>445 055</b>	<b>31 960</b>	<b>398 735</b>	<b>224 048</b>	<b>174 688</b>

## Übrige Aktiven (ohne Währungsreserven) / Autres actifs (sans les réserves monétaires)

Bestand am Jahres- und Quartalsende  Etat en fin d'année et de trimestre	Total (2 + 8)	Kredite an das Ausland (Forderungen) Crédits accordés à l'étranger (créances)					Übrige Autres	8
		Total (3 + 6 + 7)	von inländischen Banken <sup>3</sup> de banques sises en Suisse <sup>3</sup>		von inländischen Unternehmen d'entreprises sises en Suisse	von der öffentlichen Hand de collectivités publiques		
			Total (4 + 5)	an Banken au secteur bancaire				
1	2	3	4	5	6	7		
1995	370 605	275 894	210 548	145 026	65 522	64 283	1 063	94 711
1996	505 674	394 551	311 706	235 815	75 891	81 862	983	111 123
1997	602 797	483 839	402 734	318 048	84 686	80 169	936	118 958
1998	678 108	553 431	457 888	369 861	88 027	94 690	853	124 677
1999	793 521	649 735	547 195	447 364	99 831	101 776	765	143 786
2000	941 260	786 851	676 418	561 894	114 524	109 652	781	154 408
2001	881 392	746 893	629 408	518 309	111 099	116 968	517	134 499
2002	880 319	772 852	646 090	549 577	96 513	126 266	495	107 467
2003	859 289	754 187	628 733	526 894	101 839	124 971	484	105 102
2004	852 625	745 640	613 726	482 833	130 893	131 441	473	106 985
2003 I	885 176	767 876	641 519	546 053	95 466	125 860	497	117 300
2003 II	910 974	798 085	669 048	570 885	98 163	128 541	496	112 889
2003 III	879 194	769 710	640 600	534 260	106 340	128 615	495	109 485
2003 IV	859 289	754 187	628 733	526 894	101 839	124 971	484	105 102
2004 I	931 001	827 306	696 397	585 321	111 076	130 427	482	103 695
2004 II	913 861	809 433	679 870	565 168	114 702	129 082	481	104 428
2004 III	868 406	761 881	625 069	504 396	120 673	136 331	481	106 525
2004 IV	852 625	745 640	613 726	482 833	130 893	131 441	473	106 985
2005 I	887 157	776 840	640 097	506 523	133 574	136 269	474	110 318

## Währungsreserven der Nationalbank / Réserves monétaires de la Banque nationale

Bestand am Jahres- und Quartalsende  Etat en fin d'année et de trimestre	Total <sup>4</sup> (2 bis 6) (2 à 6)	Gold <sup>4</sup>	Devisenanlagen	Reserveposition beim IWF	SZR <sup>5</sup>	Übrige <sup>6</sup>
		Or <sup>4</sup>	Placements de devises	Position de réserve au FMI	DTS <sup>5</sup>	Autres <sup>6</sup>
1	2	3	4	5	6	
1995	55 987	11 904	41 813	1 688	408	174
1996	63 795	11 904	49 328	2 068	290	204
1997	68 710	11 904	53 271	2 765	452	318
1998	68 966	11 904	52 806	3 071	391	794
1999	70 287	11 904	54 608	2 678	756	341
2000	87 877	34 725	50 453	2 079	599	22
2001	87 052	32 982	50 581	2 666	802	21
2002	85 370	29 340	52 941	2 670	399	21
2003	86 375	27 128	56 312	2 562	351	22
2004	84 754	21 639	60 708	2 035	349	22
2003 I	83 623	27 076	53 578	2 616	332	21
2003 II	86 466	26 806	56 198	2 941	499	22
2003 III	87 256	27 848	56 167	2 785	434	22
2003 IV	86 375	27 128	56 312	2 562	351	22
2004 I	90 375	27 092	60 402	2 479	380	23
2004 II	83 904	23 878	57 275	2 429	300	23
2004 III	87 259	23 772	60 798	2 305	361	22
2004 IV	84 754	21 639	60 708	2 035	349	22
2005 I	87 374	21 269	63 786	2 024	272	22

<sup>1</sup> Schweizerische Beteiligungen von 10% und mehr am Kapital von Unternehmen im Ausland und das Nettovermögen von Filialen im Ausland.  
Participations suisses d'au moins 10% au capital d'une entreprise sise à l'étranger et actifs nets des succursales à l'étranger.

<sup>2</sup> Bis 1997 nur Geldmarktpapiere, die von Banken gehalten werden.  
Jusqu'en 1997, uniquement les papiers monétaires en mains de banques.

<sup>3</sup> Inländische Geschäftsstellen, ab 1999 ohne Wertpapierleihe.  
Comptoirs en Suisse, depuis 1999 sans les prêts de titres.

<sup>4</sup> Ab dem Jahre 2000 wird der Goldbestand zum Marktwert bewertet. Bis 1999 wurde der Goldbestand zum offiziellen Paritätswert von 4 596 Franken pro Kilogramm ausgewiesen.  
A partir de 2000, l'or est évalué à sa valeur de marché. Jusqu'en 1999, l'or était évalué au prix officiel de 4 596 francs le kilogramme.

<sup>5</sup> Ab dem Jahre 2000 einschliesslich multilaterale Kredite in SZR.  
A partir de 2000, y compris les crédits multilatéraux en DTS.

<sup>6</sup> Ab dem Jahre 2000 ohne multilaterale Kredite in SZR.  
A partir de 2000, sans les crédits multilatéraux en DTS.

### R3 Auslandvermögen – Passiven Position extérieure nette de la Suisse – Passifs

In Millionen Franken / En millions de francs

#### Ausländische Direktinvestitionen in der Schweiz <sup>1</sup> / Investissements directs étrangers en Suisse <sup>1</sup>

Bestand am Jahres- und Quartalsende	Total (2 + 5)	Beteiligungskapital		Forderungen und Verpflichtungen ausländischer Investoren gegenüber nichtfinanziellen Tochtergesellschaften, Beteiligungen und Filialen in der Schweiz		
		Capital social		Créances et engagements des investisseurs étrangers vis-à-vis de leurs filiales, participations et succursales non financières en Suisse		
Etat en fin d'année et de trimestre		1	2	Verpflichtungen	Forderungen	Nettoverpflichtungen
				Engagements	Créances	(3, 4)
				3	4	5
1995	65 651		64 917	4 957	- 4 223	734
1996	72 596		71 727	4 758	- 3 889	869
1997	86 618		81 977	8 914	- 4 273	4 641
1998	99 101		98 109	6 146	- 5 155	992
1999	121 561		119 802	10 148	- 8 388	1 760
2000	142 055		139 550	12 732	- 10 227	2 505
2001	148 887		148 721	14 030	- 13 864	166
2002	173 085		169 173	16 364	- 12 452	3 913
2003	200 159		187 946	28 672	- 16 460	12 213
2004	<b>205 463</b>		<b>195 460</b>	<b>24 118</b>	<b>- 14 115</b>	<b>10 003</b>
2003 I	173 718		169 918	16 713	- 12 913	3 800
2003 II	178 393		171 651	19 525	- 12 783	6 742
2003 III	186 473		176 947	24 855	- 15 330	9 526
2003 IV	200 159		187 946	28 672	- 16 460	12 213
2004 I	201 723		189 756	29 544	- 17 577	11 967
2004 II	201 603		191 280	26 592	- 16 269	10 323
2004 III	204 301		193 275	26 159	- 15 133	11 026
2004 IV	<b>205 463</b>		<b>195 460</b>	<b>24 118</b>	<b>- 14 115</b>	<b>10 003</b>
2005 I	<b>202 277</b>		<b>192 042</b>	<b>24 000</b>	<b>- 13 765</b>	<b>10 235</b>

#### Ausländische Portfolioinvestitionen in der Schweiz / Investissements de portefeuille étrangers en Suisse

Bestand am Jahres- und Quartalsende	Total (2 + 5)	Schuldtitel Titres de créance			Dividendenpapiere Titres de participation			
		Total (3 + 4)	Anleihen und Notes	Geldmarktpapiere	Total (6 + 7)	Aktien	Anlagefonds	
Etat en fin d'année et de trimestre		1	2	3	4	5	6	7
1995	239 975		33 702	33 702	.	206 273	171 170	35 103
1996	273 831		36 102	36 102	.	237 729	200 513	37 216
1997	397 013		38 259	38 259	.	358 754	317 331	41 423
1998	486 691		40 969	40 372	597	445 723	389 793	55 930
1999	543 049		47 818	47 223	596	495 231	423 248	71 983
2000	673 331		48 127	47 184	942	625 205	547 540	77 665
2001	586 605		47 055	46 473	582	539 550	463 426	76 124
2002	486 163		49 135	47 831	1 305	437 027	374 860	62 167
2003	556 790		58 785	57 675	1 110	498 005	431 847	66 158
2004	<b>589 478</b>		<b>72 711</b>	<b>71 408</b>	1 303	516 767	451 125	65 641
2003 I	427 067		48 107	46 892	1 216	378 960	318 228	60 732
2003 II	486 498		51 981	50 346	1 635	434 517	366 231	68 286
2003 III	518 518		62 971	61 850	1 122	455 547	389 378	66 169
2003 IV	556 790		58 785	57 675	1 110	498 005	431 847	66 158
2004 I	573 090		66 689	65 694	995	506 401	438 520	67 881
2004 II	580 906		64 359	63 452	907	516 548	451 329	65 219
2004 III	570 242		68 035	66 831	1 204	502 207	436 732	65 475
2004 IV	<b>589 478</b>		<b>72 711</b>	<b>71 408</b>	1 303	516 767	451 125	65 641
2005 I	<b>606 281</b>		<b>69 412</b>	<b>68 151</b>	<b>1 261</b>	<b>536 869</b>	<b>468 379</b>	<b>68 490</b>

## Übrige Passiven / Autres passifs

Bestand am Jahres- und Quartalsende	Total (2 + 9)	Kredite aus dem Ausland (Verpflichtungen) Crédits reçus de l'étranger (engagements)						Übrige Autres	
		Total (3 + 6 + 7 + 8)	an inländische Banken <sup>2</sup> par des banques sises en Suisse <sup>2</sup>		an inländische Unternehmen par des entreprises sises en Suisse	an die öffentliche Hand par des collectivités publiques	an die Nationalbank par la Banque nationale		
			Total (4 + 5)	von Banken du secteur bancaire					von Kunden du secteur non bancaire
Etat en fin d'année et de trimestre	1	2	3	4	5	6	7	8	9
1995	334 612	260 718	207 485	158 599	48 886	52 537	653	43	73 894
1996	444 663	364 613	292 399	230 500	61 899	71 489	692	33	80 050
1997	536 466	445 926	374 888	301 224	73 664	70 123	868	47	90 539
1998	568 900	474 646	398 861	315 887	82 974	74 760	861	164	94 254
1999	745 928	629 835	548 197	463 202	84 995	80 295	774	569	116 093
2000	895 839	782 030	690 939	614 415	76 524	89 773	675	643	113 809
2001	882 527	770 266	666 969	588 922	78 047	100 561	637	2 099	112 261
2002	849 274	750 475	647 877	564 670	83 207	101 040	855	703	98 799
2003	838 464	745 446	639 272	537 096	102 176	104 957	575	641	93 018
2004	<b>844 973</b>	<b>749 327</b>	642 242	538 629	103 613	<b>105 957</b>	<b>798</b>	330	<b>95 646</b>
2003 I	846 866	747 068	637 150	546 473	90 677	108 373	838	708	99 798
2003 II	874 122	774 936	664 971	566 313	98 658	108 442	569	953	99 187
2003 III	845 237	748 871	640 236	535 447	104 789	107 202	562	871	96 366
2003 IV	838 464	745 446	639 272	537 096	102 176	104 957	575	641	93 018
2004 I	932 898	838 768	720 978	609 512	111 466	114 719	647	2 424	94 130
2004 II	<b>967 129</b>	819 635	703 849	592 309	111 540	114 831	655	300	<b>147 494</b>
2004 III	<b>875 023</b>	778 665	663 088	555 613	107 475	114 520	656	401	<b>96 358</b>
2004 IV	<b>844 973</b>	<b>749 327</b>	642 242	538 629	103 613	<b>105 957</b>	<b>798</b>	330	<b>95 646</b>
2005 I	<b>876 347</b>	<b>778 570</b>	<b>663 286</b>	<b>553 797</b>	<b>109 489</b>	<b>114 247</b>	<b>812</b>	<b>226</b>	<b>97 777</b>

<sup>1</sup> Ausländische Beteiligungen von 10% und mehr am Kapital von Unternehmen in der Schweiz und das Nettovermögen ausländischer Filialen in der Schweiz.  
Participations étrangères d'au moins 10% au capital d'une entreprise sise en Suisse et actifs nets des succursales en Suisse.

<sup>2</sup> Inländische Geschäftsstellen, ab 1999 ohne Wertpapierleihe.  
Comptoirs en Suisse, depuis 1999 sans les prêts de titres.

# S11 Schweizerische Direktinvestitionen im Ausland Investissements directs suisses à l'étranger

## Kapitalexporte<sup>1</sup> / Exportations de capitaux<sup>1</sup>

In Millionen Franken / En millions de francs

	1999	2000	2001	2002	2003	
	1	2	3	4	5	
<b>Industrieunternehmen / Entreprises industrielles</b>						
<b>Alle Länder</b>	<b>Ensemble des pays</b>	<b>9 477</b>	<b>23 726</b>	<b>11 393</b>	<b>12 325</b>	<b>6 168</b>
Europa und aussereuropäische Industrieländer	Europe et pays industrialisés non européens	7 475	20 869	11 439	11 451	6 301
EU 15	UE 15	2 457	12 510	3 436	2 781	4 256
EFTA	AELE	281	128	134	988	- 18
Mittel- und Osteuropa	Europe centrale et orientale	537	264	325	1 759	518
Übriges Europa	Reste de l'Europe	6	- 846	1 012	1 712	1 391
Nordamerika	Amérique du Nord	4 638	8 452	6 337	4 494	54
Übrige aussereuropäische Industrieländer <sup>2</sup>	Autres pays industrialisés non européens <sup>2</sup>	- 444	360	195	- 283	100
Schwellenländer	Pays nouvellement industrialisés	1 145	1 128	398	162	- 763
Asien <sup>3</sup>	Asie <sup>3</sup>	174	227	151	479	- 1 408
Mittel- und Südamerika <sup>4</sup>	Amérique centrale et du Sud <sup>4</sup>	971	901	247	- 317	645
Entwicklungsländer	Pays en développement	857	1 729	- 444	712	630
Asien	Asie	- 153	18	280	- 72	1
Mittel- und Südamerika	Amérique centrale et du Sud	940	1 742	- 770	829	507
Afrika	Afrique	70	- 31	47	- 46	121
<b>Dienstleistungsunternehmen / Entreprises du secteur des services</b>						
<b>Alle Länder</b>	<b>Ensemble des pays</b>	<b>40 509</b>	<b>51 720</b>	<b>19 389</b>	<b>- 76</b>	<b>14 183</b>
Europa und aussereuropäische Industrieländer	Europe et pays industrialisés non européens	30 654	42 823	12 192	1 582	10 160
EU 15	UE 15	18 902	11 026	8 196	4 559	1 736
EFTA	AELE	81	- 1 336	113	- 197	58
Mittel- und Osteuropa	Europe centrale et orientale	637	831	1 264	- 172	- 203
Übriges Europa	Reste de l'Europe	738	6 800	- 1 073	- 1 655	1 170
Nordamerika	Amérique du Nord	9 003	25 780	3 391	- 787	6 971
Übrige aussereuropäische Industrieländer <sup>2</sup>	Autres pays industrialisés non européens <sup>2</sup>	1 294	- 277	302	- 166	429
Schwellenländer	Pays nouvellement industrialisés	5 099	887	332	- 415	1 364
Asien <sup>3</sup>	Asie <sup>3</sup>	4 774	611	76	250	1 579
Mittel- und Südamerika <sup>4</sup>	Amérique centrale et du Sud <sup>4</sup>	324	276	256	- 664	- 215
Entwicklungsländer	Pays en développement	4 757	8 009	6 865	- 1 244	2 659
Asien	Asie	132	233	351	36	31
Mittel- und Südamerika	Amérique centrale et du Sud	4 403	7 491	6 472	- 1 075	2 754
Afrika	Afrique	223	286	42	- 205	- 127
<b>Total (alle Unternehmen) / Total (ensemble des entreprises)</b>						
<b>Alle Länder</b>	<b>Ensemble des pays</b>	<b>49 986</b>	<b>75 446</b>	<b>30 782</b>	<b>12 249</b>	<b>20 351</b>
Europa und aussereuropäische Industrieländer	Europe et pays industrialisés non européens	38 128	63 693	23 631	13 034	16 461
EU 15	UE 15	21 359	23 537	11 632	7 340	5 992
EFTA	AELE	362	- 1 208	247	791	39
Mittel- und Osteuropa	Europe centrale et orientale	1 174	1 095	1 589	1 587	315
Übriges Europa	Reste de l'Europe	744	5 954	- 61	58	2 561
Nordamerika	Amérique du Nord	13 640	34 232	9 728	3 707	7 025
Übrige aussereuropäische Industrieländer <sup>2</sup>	Autres pays industrialisés non européens <sup>2</sup>	850	83	496	- 449	529
Schwellenländer	Pays nouvellement industrialisés	6 244	2 014	730	- 253	602
Asien <sup>3</sup>	Asie <sup>3</sup>	4 949	838	227	729	171
Mittel- und Südamerika <sup>4</sup>	Amérique centrale et du Sud <sup>4</sup>	1 295	1 177	503	- 981	431
Entwicklungsländer	Pays en développement	5 614	9 739	6 421	- 532	3 288
Asien	Asie	- 21	251	631	- 35	33
Mittel- und Südamerika	Amérique centrale et du Sud	5 343	9 233	5 702	- 246	3 261
Afrika	Afrique	293	255	89	- 251	- 5

<sup>1</sup> Minus (-) bedeutet einen Kapitalrückfluss in die Schweiz (Desinvestition).  
Le signe moins (-) indique un rapatriement de capitaux vers la Suisse (désinvestissement).

<sup>2</sup> Australien, Japan, Neuseeland, Südafrika.  
Australie, Japon, Nouvelle-Zélande, Afrique du Sud.

<sup>3</sup> Hongkong, Korea (Süd-), Malaysia, Philippinen, Singapur, Taiwan, Thailand.  
Hong Kong, Corée (Sud), Malaisie, Philippines, Singapour, Taiwan, Thaïlande.

<sup>4</sup> Argentinien, Brasilien, Chile, Mexiko.  
Argentine, Brésil, Chili, Mexique.



# S12 Schweizerische Direktinvestitionen im Ausland Investissements directs suisses à l'étranger

## Kapitalbestand am Jahresende (Buchwert) / Etat en fin d'année (valeur comptable)

In Millionen Franken / En millions de francs

	1999	2000	2001	2002	2003	
	1	2	3	4	5	
<b>Industrieunternehmen / Entreprises industrielles</b>						
<b>Alle Länder</b>	<b>Ensemble des pays</b>	<b>106 978</b>	<b>125 393</b>	<b>129 068</b>	<b>135 664</b>	<b>142 827</b>
Europa und aussereuropäische Industrieländer	Europe et pays industrialisés non européens	84 183	102 282	98 737	106 713	109 870
EU 15	UE 15	52 693	62 590	59 166	61 199	62 382
EFTA	AELE	1 430	1 553	1 847	1 526	1 278
Mittel- und Osteuropa	Europe centrale et orientale	2 451	2 837	3 143	4 610	5 328
Übriges Europa	Reste de l'Europe	480	2 025	1 890	3 358	7 583
Nordamerika	Amérique du Nord	23 176	29 341	29 852	30 298	26 835
Übrige aussereuropäische Industrieländer <sup>1</sup>	Autres pays industrialisés non européens <sup>1</sup>	3 954	3 936	2 839	5 722	6 464
Schwellenländer	Pays nouvellement industrialisés	11 886	11 425	12 078	10 838	10 157
Asien <sup>2</sup>	Asie <sup>2</sup>	5 379	4 258	4 343	5 771	4 079
Mittel- und Südamerika <sup>3</sup>	Amérique centrale et du Sud <sup>3</sup>	6 507	7 168	7 735	5 068	6 078
Entwicklungsländer	Pays en développement	10 909	11 685	18 253	18 113	22 799
Asien	Asie	2 858	3 023	3 725	3 610	3 915
Mittel- und Südamerika	Amérique centrale et du Sud	7 360	7 926	13 788	14 104	18 474
Afrika	Afrique	691	737	739	399	409
<b>Dienstleistungsunternehmen / Entreprises du secteur des services</b>						
<b>Alle Länder</b>	<b>Ensemble des pays</b>	<b>204 280</b>	<b>256 518</b>	<b>296 212</b>	<b>271 140</b>	<b>280 880</b>
Europa und aussereuropäische Industrieländer	Europe et pays industrialisés non européens	157 690	201 878	230 567	201 992	213 133
EU 15	UE 15	97 291	103 695	121 364	117 466	119 240
EFTA	AELE	1 699	1 721	1 832	1 654	1 803
Mittel- und Osteuropa	Europe centrale et orientale	3 705	3 712	5 217	4 173	3 747
Übriges Europa	Reste de l'Europe	2 247	20 785	20 441	17 838	17 625
Nordamerika	Amérique du Nord	45 810	66 634	74 890	51 922	57 722
Übrige aussereuropäische Industrieländer <sup>1</sup>	Autres pays industrialisés non européens <sup>1</sup>	6 938	5 332	6 823	8 939	12 997
Schwellenländer	Pays nouvellement industrialisés	20 042	22 055	23 456	21 533	16 732
Asien <sup>2</sup>	Asie <sup>2</sup>	15 426	16 567	17 990	17 596	13 166
Mittel- und Südamerika <sup>3</sup>	Amérique centrale et du Sud <sup>3</sup>	4 617	5 488	5 466	3 937	3 566
Entwicklungsländer	Pays en développement	26 548	32 585	42 189	47 615	51 015
Asien	Asie	1 257	1 784	1 857	1 837	1 898
Mittel- und Südamerika	Amérique centrale et du Sud	23 361	28 296	37 913	43 932	47 373
Afrika	Afrique	1 929	2 505	2 418	1 845	1 744
<b>Total (alle Unternehmen) / Total (ensemble des entreprises)</b>						
<b>Alle Länder</b>	<b>Ensemble des pays</b>	<b>311 258</b>	<b>381 910</b>	<b>425 280</b>	<b>406 804</b>	<b>423 706</b>
Europa und aussereuropäische Industrieländer	Europe et pays industrialisés non européens	241 873	304 160	329 305	308 705	323 004
EU 15	UE 15	149 983	166 285	180 530	178 665	181 622
EFTA	AELE	3 129	3 274	3 679	3 180	3 081
Mittel- und Osteuropa	Europe centrale et orientale	6 156	6 549	8 361	8 783	9 075
Übriges Europa	Reste de l'Europe	2 727	22 809	22 331	21 197	25 208
Nordamerika	Amérique du Nord	68 986	95 975	104 742	82 219	84 557
Übrige aussereuropäische Industrieländer <sup>1</sup>	Autres pays industrialisés non européens <sup>1</sup>	10 892	9 268	9 662	14 661	19 461
Schwellenländer	Pays nouvellement industrialisés	31 929	33 480	35 534	32 371	26 889
Asien <sup>2</sup>	Asie <sup>2</sup>	20 805	20 825	22 333	23 367	17 245
Mittel- und Südamerika <sup>3</sup>	Amérique centrale et du Sud <sup>3</sup>	11 124	12 655	13 201	9 005	9 644
Entwicklungsländer	Pays en développement	37 457	44 271	60 441	65 728	73 814
Asien	Asie	4 116	4 808	5 583	5 448	5 813
Mittel- und Südamerika	Amérique centrale et du Sud	30 721	36 221	51 702	58 036	65 847
Afrika	Afrique	2 621	3 242	3 157	2 244	2 153

<sup>1</sup> Australien, Japan, Neuseeland, Südafrika.

Australie, Japon, Nouvelle-Zélande, Afrique du Sud.

<sup>2</sup> Hongkong, Korea (Süd-), Malaysia, Philippinen, Singapur, Taiwan, Thailand.  
Hong Kong, Corée (Sud), Malaisie, Philippines, Singapour, Taiwan, Thaïlande.

<sup>3</sup> Argentinien, Brasilien, Chile, Mexiko.  
Argentine, Brésil, Chili, Mexique.

# S13 Schweizerische Direktinvestitionen im Ausland Investissements directs suisses à l'étranger

## Personalbestand im Ausland / Effectif du personnel à l'étranger

	1999	2000	2001	2002	2003	
	1	2	3	4	5	
<b>Industrieunternehmen / Entreprises industrielles</b>						
<b>Alle Länder</b>	<b>Ensemble des pays</b>	<b>942 126</b>	<b>993 244</b>	<b>1 001 153</b>	<b>1 044 941</b>	<b>1 050 627</b>
Europa und aussereuropäische Industrieländer	Europe et pays industrialisés non européens	691 072	731 686	740 217	771 045	759 158
EU 15	UE 15	425 588	448 730	450 588	455 717	437 815
EFTA	AELE	10 886	10 971	11 629	11 185	7 705
Mittel- und Osteuropa	Europe centrale et orientale	47 319	53 430	57 207	69 932	72 511
Übriges Europa	Reste de l'Europe	4 678	5 482	4 825	5 275	4 763
Nordamerika	Amérique du Nord	158 286	168 478	172 035	180 757	189 466
Übrige aussereuropäische Industrieländer <sup>1</sup>	Autres pays industrialisés non européens <sup>1</sup>	44 316	44 596	43 933	48 180	46 898
Schwellenländer	Pays nouvellement industrialisés	131 883	139 083	137 307	139 124	152 056
Asien <sup>2</sup>	Asie <sup>2</sup>	56 177	62 009	60 922	60 628	61 033
Mittel- und Südamerika <sup>3</sup>	Amérique centrale et du Sud <sup>3</sup>	75 706	77 075	76 385	78 497	91 023
Entwicklungsländer	Pays en développement	119 171	122 475	123 629	134 772	139 413
Asien	Asie	76 982	80 417	77 616	95 405	100 926
Mittel- und Südamerika	Amérique centrale et du Sud	23 983	22 813	22 071	21 788	20 796
Afrika	Afrique	18 206	19 245	23 942	17 579	17 691
<b>Dienstleistungsunternehmen / Entreprises du secteur des services</b>						
<b>Alle Länder</b>	<b>Ensemble des pays</b>	<b>698 831</b>	<b>769 778</b>	<b>724 067</b>	<b>787 732</b>	<b>757 671</b>
Europa und aussereuropäische Industrieländer	Europe et pays industrialisés non européens	550 401	607 900	559 187	609 722	574 573
EU 15	UE 15	355 257	362 350	317 538	345 796	321 349
EFTA	AELE	1 735	1 555	1 609	1 547	1 503
Mittel- und Osteuropa	Europe centrale et orientale	25 740	31 218	30 367	57 354	59 245
Übriges Europa	Reste de l'Europe	6 180	6 087	5 888	6 270	5 920
Nordamerika	Amérique du Nord	132 957	173 416	167 792	155 115	138 376
Übrige aussereuropäische Industrieländer <sup>1</sup>	Autres pays industrialisés non européens <sup>1</sup>	28 531	33 275	35 993	43 640	48 180
Schwellenländer	Pays nouvellement industrialisés	93 032	101 148	99 159	103 994	107 469
Asien <sup>2</sup>	Asie <sup>2</sup>	45 896	54 800	57 300	63 811	57 782
Mittel- und Südamerika <sup>3</sup>	Amérique centrale et du Sud <sup>3</sup>	47 136	46 348	41 859	40 183	49 687
Entwicklungsländer	Pays en développement	55 398	60 730	65 721	74 016	75 629
Asien	Asie	17 808	20 380	25 777	26 530	28 492
Mittel- und Südamerika	Amérique centrale et du Sud	17 363	15 957	21 461	19 775	18 697
Afrika	Afrique	20 227	24 393	18 483	27 711	28 440
<b>Total (alle Unternehmen) / Total (ensemble des entreprises)</b>						
<b>Alle Länder</b>	<b>Ensemble des pays</b>	<b>1 640 957</b>	<b>1 763 022</b>	<b>1 725 220</b>	<b>1 832 673</b>	<b>1 808 298</b>
Europa und aussereuropäische Industrieländer	Europe et pays industrialisés non européens	1 241 472	1 339 586	1 299 404	1 380 767	1 333 732
EU 15	UE 15	780 845	811 080	768 126	801 513	759 164
EFTA	AELE	12 621	12 526	13 238	12 732	9 208
Mittel- und Osteuropa	Europe centrale et orientale	73 059	84 648	87 574	127 287	131 755
Übriges Europa	Reste de l'Europe	10 858	11 569	10 713	11 545	10 684
Nordamerika	Amérique du Nord	291 243	341 894	339 827	335 872	327 843
Übrige aussereuropäische Industrieländer <sup>1</sup>	Autres pays industrialisés non européens <sup>1</sup>	72 847	77 871	79 925	91 819	95 078
Schwellenländer	Pays nouvellement industrialisés	224 915	240 231	236 466	243 119	259 525
Asien <sup>2</sup>	Asie <sup>2</sup>	102 073	116 809	118 222	124 439	118 815
Mittel- und Südamerika <sup>3</sup>	Amérique centrale et du Sud <sup>3</sup>	122 842	123 422	118 244	118 680	140 710
Entwicklungsländer	Pays en développement	174 569	183 205	189 350	208 788	215 042
Asien	Asie	94 790	100 797	103 394	121 935	129 418
Mittel- und Südamerika	Amérique centrale et du Sud	41 346	38 770	43 532	41 563	39 493
Afrika	Afrique	38 433	43 638	42 425	45 290	46 130

<sup>1</sup> Australien, Japan, Neuseeland, Südafrika.

Australie, Japon, Nouvelle-Zélande, Afrique du Sud.

<sup>2</sup> Hongkong, Korea (Süd-), Malaysia, Philippinen, Singapur, Taiwan, Thailand.  
Hong Kong, Corée (Sud), Malaisie, Philippines, Singapour, Taiwan, Thaïlande.

<sup>3</sup> Argentinien, Brasilien, Chile, Mexiko.  
Argentine, Brésil, Chili, Mexique.

## S21 Ausländische Direktinvestitionen in der Schweiz Investissements directs étrangers en Suisse

### Kapitalimporte<sup>1</sup> / Importations de capitaux<sup>1</sup>

In Millionen Franken / En millions de francs

		1999	2000	2001	2002	2003	
			1	2	3	4	5
<b>Alle Unternehmen / Ensemble des entreprises</b>							
<b>Alle Länder</b>	<b>Ensemble des pays</b>		<b>17 603</b>	<b>32 519</b>	<b>14 945</b>	<b>9 783</b>	<b>22 306</b>
Europa und aussereuropäische Industrieländer	Europe et pays industrialisés non européens		17 459	31 355	14 602	10 021	21 283
EU 15	UE 15		9 224	12 939	11 385	7 976	13 777
EFTA	AELE		3	30	- 26	133	72
Übriges Europa	Reste de l'Europe		27	24	60	- 919	- 38
Nordamerika	Amérique du Nord		9 669	18 443	2 869	3 075	7 734
Übrige aussereuropäische Industrieländer <sup>2</sup>	Autres pays industrialisés non européens <sup>2</sup>		- 1 464	- 80	313	- 244	- 262
Schwellenländer	Pays nouvellement industrialisés		- 11	814	181	8	135
Entwicklungsländer	Pays en développement		155	351	162	- 247	888
Asien	Asie		44	20	22	- 293	35
Mittel- und Südamerika	Amérique centrale et du Sud		109	322	136	42	848
Afrika	Afrique		3	9	5	5	5

## S22 Ausländische Direktinvestitionen in der Schweiz Investissements directs étrangers en Suisse

### Kapitalbestand am Jahresende (Buchwert) / Etat en fin d'année (valeur comptable)

In Millionen Franken / En millions de francs

		1999	2000	2001	2002	2003	
			1	2	3	4	5
<b>Alle Unternehmen / Ensemble des entreprises</b>							
<b>Alle Länder</b>	<b>Ensemble des pays</b>		<b>121 561</b>	<b>142 055</b>	<b>148 887</b>	<b>173 085</b>	<b>200 159</b>
Europa und aussereuropäische Industrieländer	Europe et pays industrialisés non européens		119 674	139 338	145 746	169 471	196 638
EU 15	UE 15		75 294	84 274	89 721	99 680	112 022
EFTA	AELE		16	53	40	175	1 097
Übriges Europa	Reste de l'Europe		298	382	1 102	623	808
Nordamerika	Amérique du Nord		41 213	52 171	53 193	67 544	81 439
Übrige aussereuropäische Industrieländer <sup>2</sup>	Autres pays industrialisés non européens <sup>2</sup>		2 853	2 457	1 689	1 449	1 271
Schwellenländer	Pays nouvellement industrialisés		46	533	715	1 108	688
Entwicklungsländer	Pays en développement		1 842	2 184	2 426	2 507	2 833
Asien	Asie		996	984	1 058	774	803
Mittel- und Südamerika	Amérique centrale et du Sud		776	1 126	1 287	1 647	1 939
Afrika	Afrique		70	75	82	86	91

## S23 Ausländische Direktinvestitionen in der Schweiz Investissements directs étrangers en Suisse

### Personalbestand in der Schweiz / Effectif du personnel en Suisse

		1999	2000	2001	2002	2003	
			1	2	3	4	5
<b>Alle Unternehmen / Ensemble des entreprises</b>							
<b>Alle Länder</b>	<b>Ensemble des pays</b>		<b>127 749</b>	<b>137 816</b>	<b>143 840</b>	<b>149 257</b>	
Europa und aussereuropäische Industrieländer	Europe et pays industrialisés non européens		125 249	135 698	141 776	147 088	
EU 15	UE 15		92 470	103 331	110 009	115 452	
EFTA	AELE		36	38	33	48	
Übriges Europa	Reste de l'Europe		188	162	339	438	
Nordamerika	Amérique du Nord		31 609	31 920	31 231	30 513	
Übrige aussereuropäische Industrieländer <sup>2</sup>	Autres pays industrialisés non européens <sup>2</sup>		946	248	164	638	
Schwellenländer	Pays nouvellement industrialisés		135	135	474	297	
Entwicklungsländer	Pays en développement		2 365	1 984	1 589	1 872	
Asien	Asie		1 249	852	554	591	
Mittel- und Südamerika	Amérique centrale et du Sud		1 105	1 121	1 024	1 270	
Afrika	Afrique		11	11	12	11	

<sup>1</sup> Minus (-) bedeutet einen Kapitalabfluss aus der Schweiz (Desinvestition).  
Le signe moins (-) indique des sorties de capitaux de la Suisse (désinvestissement).

<sup>2</sup> Australien, Japan, Neuseeland, Südafrika.  
Australie, Japon, Nouvelle-Zélande, Afrique du Sud.

# T1 Konsumentenpreise im Ausland Prix à la consommation, à l'étranger

Veränderung gegenüber dem entsprechenden Vorjahresmonat / Variation par rapport au mois correspondant de l'année précédente

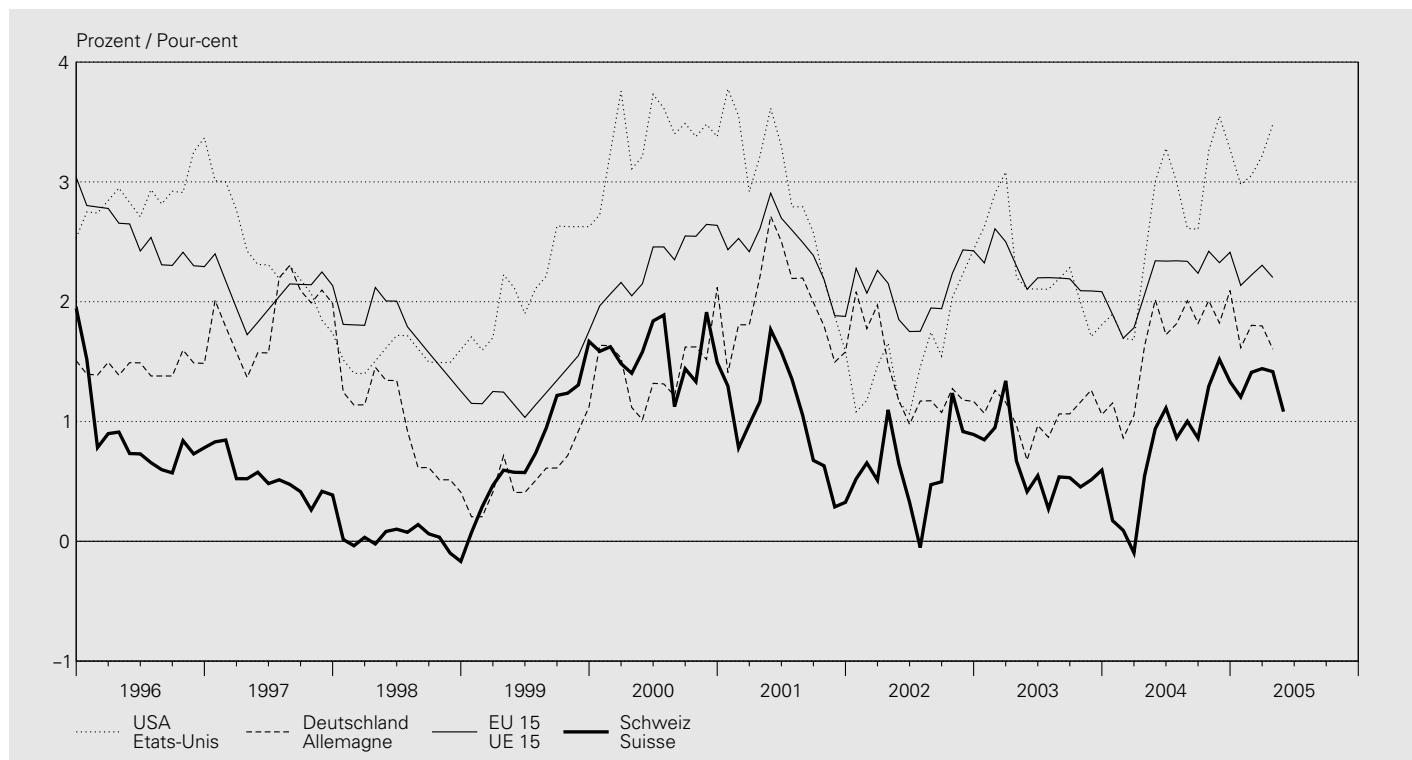

In Prozent / En pour-cent

Jahresmittel Monat	USA Etats-Unis	Japan Japon	Deutschland Allemagne	Frankreich France	Italien Italie	Vereinigtes Königreich Royaume-Uni	EU 15 <sup>1</sup> UE 15 <sup>1</sup>	OECD OCDE	Schweiz Suisse
Moyenne annuelle Mois	Etats-Unis	Japon	Allemagne	France	Italie	Royaume-Uni	UE 15 <sup>1</sup>	OCDE	Suisse
	1	2	3	4	5	6	7	8	9
1995	2.8	-0.1	1.7	1.8	5.2	3.4	3.1	.	1.8
1996	2.9	0.1	1.4	2.0	4.0	2.4	2.5	5.4	0.8
1997	2.3	1.7	1.9	1.2	2.0	3.1	2.1	4.6	0.5
1998	1.5	0.7	0.9	0.6	2.0	3.4	1.7	4.0	0.0
1999	2.2	-0.3	0.6	0.5	1.7	1.6	1.3	3.4	0.8
2000	3.4	-0.7	1.5	1.7	2.5	2.9	2.3	4.0	1.6
2001	2.8	-0.7	2.0	1.6	2.8	1.8	2.4	3.5	1.0
2002	1.6	-0.9	1.4	1.9	2.5	1.6	2.1	2.6	0.6
2003	2.3	-0.3	1.0	2.1	2.7	2.9	2.2	2.5	0.6
2004	2.7	-0.0	1.7	2.1	2.2	3.0	2.2	2.5	0.8
2004 05	3.0	-0.5	2.0	2.6	2.3	2.7	2.3	2.7	0.9
2004 06	3.3	—	1.7	2.4	2.4	3.0	2.3	2.8	1.1
2004 07	3.0	-0.1	1.8	2.3	2.3	3.0	2.3	2.7	0.9
2004 08	2.6	-0.2	2.0	2.4	2.3	3.2	2.3	2.6	1.0
2004 09	2.6	—	1.8	2.1	2.1	3.1	2.2	2.5	0.9
2004 10	3.3	0.5	2.0	2.1	2.0	3.3	2.4	2.8	1.3
2004 11	3.5	0.8	1.8	2.0	1.9	3.4	2.3	3.0	1.5
2004 12	3.3	0.2	2.1	2.1	2.0	3.5	2.4	2.8	1.3
2005 01	3.0	-0.1	1.6	1.6	1.9	3.2	2.1	2.5	1.2
2005 02	3.1	-0.3	1.8	1.6	1.9	3.2	2.2	2.5	1.4
2005 03	3.2	-0.2	1.8	1.9	1.9	3.2	2.3	2.5	1.4
2005 04	<b>3.5</b>	—	<b>1.6</b>	<b>1.8</b>	1.8	<b>3.2</b>	<b>2.2</b>	<b>2.8</b>	1.4
2005 05	..	..	..	..	<b>1.9</b>	..	..	..	<b>1.1</b>

<sup>1</sup> Nach Eintritt von Finnland, Österreich und Schweden wurde die Reihe rückwirkend angepasst.  
Après l'adhésion de la Finlande, de l'Autriche et de la Suède, la série a été adaptée rétroactivement.

## T2 Arbeitslosigkeit im Ausland Chômage, à l'étranger

Arbeitslose in Prozent der Erwerbsbevölkerung / En pour-cent de la population active  
Saisonbereinigte, standardisierte Werte der OECD<sup>1</sup> / Données cvs et standardisées de l'OCDE<sup>1</sup>

Jahresmittel Quartals- mittel Monat	USA	Japan	Deutschland	Frankreich	Italien	Vereinigtes Königreich	EU 15 <sup>2</sup>	OECD	
Moyenne annuelle Moyenne trimestrielle Mois	Etats-Unis	Japon	Allemagne	France	Italie	Royaume-Uni	UE 15 <sup>2</sup>	OCDE	
	1	2	3	4	5	6	7	8	
1995		5.6	3.2	8.0	11.1	11.2	8.5	10.1	7.3
1996		5.4	3.4	8.6	11.6	11.2	8.0	10.1	7.2
1997		4.9	3.4	9.2	11.5	11.2	6.9	9.8	6.9
1998		4.5	4.1	8.8	11.1	11.3	6.2	9.3	6.9
1999		4.2	4.7	7.9	10.5	11.0	5.9	8.5	6.6
2000		4.0	4.7	7.2	9.1	10.1	5.4	7.6	6.2
2001		4.8	5.0	7.4	8.4	9.1	5.0	<b>7.3</b>	6.4
2002		5.8	5.4	8.2	8.9	8.6	5.1	7.6	6.9
2003		6.0	5.3	9.1	9.5	8.4	5.0	<b>8.0</b>	7.1
2004		5.5	4.7	<b>9.6</b>	9.7	8.0	4.6	<b>8.1</b>	6.9
2003 I		5.9	5.4	8.8	9.2	8.6	5.1	<b>7.9</b>	7.0
2003 II		6.1	5.4	9.0	9.4	8.5	5.0	7.9	7.1
2003 III		6.1	5.2	9.1	<b>9.6</b>	8.3	4.9	<b>8.0</b>	7.1
2003 IV		5.9	5.1	9.4	9.7	8.2	4.8	<b>8.1</b>	7.1
2004 I		5.6	4.9	9.4	<b>9.6</b>	8.2	4.7	<b>8.1</b>	7.0
2004 II		5.6	4.6	9.5	9.6	8.1	4.7	8.1	6.9
2004 III		5.5	4.8	9.6	9.7	7.9	4.5	8.0	6.9
2004 IV		5.4	4.6	9.6	9.7	8.0	4.6	8.0	6.8
2005 I		5.3	4.6	9.7	9.8	..	..	8.1	6.7
2004 05		5.6	4.6	9.6	9.6	8.1	4.7	8.1	6.9
2004 06		5.6	4.6	9.5	9.7	8.1	4.7	<b>8.1</b>	6.9
2004 07		5.5	4.9	9.6	9.6	7.9	4.6	8.0	6.9
2004 08		5.4	4.8	9.8	9.7	7.9	4.5	8.1	6.9
2004 09		5.4	4.6	9.5	9.7	7.9	4.6	8.0	6.8
2004 10		5.5	4.7	<b>9.9</b>	9.6	8.0	4.6	<b>8.1</b>	6.8
2004 11		5.4	4.5	9.4	9.7	8.0	4.6	8.0	6.8
2004 12		5.4	4.4	9.5	9.7	8.0	4.6	8.0	<b>6.8</b>
2005 01		5.2	4.5	9.6	9.7	..	4.7	8.0	6.7
2005 02		5.4	4.7	9.7	9.8	..	<b>4.5</b>	8.1	6.8
2005 03		5.2	4.5	9.8	9.8	..	..	8.1	6.7
2005 04		5.2	<b>4.4</b>	<b>10.0</b>	<b>9.8</b>	..	..	<b>8.1</b>	<b>6.7</b>
2005 05		<b>5.1</b>	..	..	..	..	..	..	..

<sup>1</sup> Arbeitslosenquote Schweiz, saisonbereinigt, aber nicht standardisiert, siehe Tabelle N3.  
Taux de chômage en Suisse (données cvs, mais non standardisées), voir tableau N3.

<sup>2</sup> Nach Eintritt von Finnland, Österreich und Schweden wurde die Reihe rückwirkend angepasst.  
Après l'adhésion de la Finlande, de l'Autriche et de la Suède, la série a été adaptée rétroactivement.

### T3 Bruttoinlandprodukt wichtiger Handelspartner Produit intérieur brut d'importants partenaires commerciaux

Saisonbereinigte, reale Werte / Données cvs et réelles

Veränderung gegenüber der Vorperiode<sup>1</sup> / Variation par rapport à la période précédente<sup>1</sup>

In Prozent / En pour-cent

Jahr Quartal	USA	Japan	Deutschland	Frankreich	Italien	Vereinigtes Königreich	Schweiz	
Année Trimestre	Etats-Unis	Japon	Allemagne	France	Italie	Royaume-Uni	Suisse	
	1	2	3	4	5	6	7	
1995		2.5	<b>2.0</b>	<b>1.9</b>	<b>1.8</b>	<b>2.9</b>	2.9	0.4
1996		3.7	3.4	<b>1.0</b>	1.1	1.1	2.8	<b>0.5</b>
1997		<b>4.5</b>	1.8	<b>1.8</b>	<b>2.3</b>	<b>2.0</b>	3.3	<b>1.9</b>
1998		4.2	-1.0	2.0	<b>3.3</b>	1.8	3.1	2.8
1999		4.4	-0.1	2.0	3.3	1.7	2.9	1.3
2000		<b>3.7</b>	2.4	<b>3.2</b>	<b>4.0</b>	3.0	<b>3.9</b>	3.6
2001		0.8	0.2	<b>1.2</b>	<b>2.1</b>	1.8	2.3	1.0
2002		<b>1.9</b>	-0.3	<b>0.2</b>	<b>1.2</b>	0.4	1.8	<b>0.3</b>
2003		3.0	1.4	<b>0.0</b>	<b>0.9</b>	<b>0.3</b>	2.2	-0.4
2004		4.4	2.7	1.6	<b>2.3</b>	<b>1.2</b>	3.1	1.7
2003 I		1.9	<b>-1.8</b>	<b>-1.5</b>	<b>1.4</b>	<b>-0.6</b>	1.5	<b>-4.1</b>
2003 II		<b>4.0</b>	<b>2.5</b>	<b>-0.3</b>	<b>-1.7</b>	<b>-0.6</b>	1.5	<b>-0.1</b>
2003 III		<b>7.2</b>	<b>2.1</b>	<b>0.6</b>	<b>4.2</b>	1.6	<b>3.8</b>	<b>2.0</b>
2003 IV		4.1	<b>5.9</b>	<b>2.4</b>	<b>1.7</b>	<b>-0.2</b>	<b>3.7</b>	<b>2.5</b>
2004 I		<b>4.4</b>	<b>5.5</b>	<b>1.7</b>	<b>2.5</b>	<b>1.9</b>	<b>2.7</b>	<b>1.9</b>
2004 II		3.3	<b>-0.8</b>	<b>0.8</b>	<b>2.4</b>	<b>1.5</b>	<b>3.9</b>	<b>1.8</b>
2004 III		<b>3.9</b>	<b>-1.0</b>	<b>-0.2</b>	<b>0.8</b>	<b>1.4</b>	2.2	<b>1.5</b>
2004 IV		<b>3.8</b>	<b>0.1</b>	<b>-0.5</b>	<b>2.7</b>	<b>-1.8</b>	<b>2.7</b>	-0.4
2005 I		<b>3.4</b>	<b>5.2</b>	<b>4.2</b>	<b>0.8</b>	<b>-1.8</b>	<b>2.0</b>	<b>0.2</b>

<sup>1</sup> Quartalsdaten: Veränderungsraten auf das Jahr hochgerechnet.  
Données trimestrielles: taux de variation annualisés.

### T4 Ertragsbilanz wichtiger Handelspartner Balance des transactions courantes d'importants partenaires commerciaux

Saldo in Milliarden US-Dollar / Solde en milliards de dollars

Jahr Quartal	USA	Japan	Deutschland	Frankreich	Italien	Vereinigtes Königreich	Schweiz
Année Trimestre	Etats-Unis	Japon	Allemagne	France	Italie	Royaume-Uni	Suisse
	1	2	3	4	5	6	7
1995	-109.5	111.1	-27.0	10.9	25.1	-14.3	20.7
1996	-120.2	65.8	-13.8	20.6	40.0	-10.8	21.4
1997	-136.0	96.9	-8.7	37.9	32.5	-1.6	24.7
1998	-209.6	118.8	-11.7	37.7	20.0	-6.6	25.1
1999	-296.9	114.7	-22.7	<b>41.6</b>	8.2	-39.6	29.3
2000	-413.5	119.7	-25.3	18.6	-5.8	-36.3	30.6
2001	-385.7	87.8	1.8	28.8	-0.7	-32.2	20.0
2002	-474.0	112.5	43.5	<b>11.0</b>	-9.4	-26.3	23.4
2003	-530.7	136.3	54.9	<b>11.9</b>	-20.6	-30.8	42.2
2004	-666.0	..	..	<b>-4.9</b>	..	-46.9	42.9
2003 I	-123.0	29.8	9.8	<b>6.2</b>	-8.4	-0.1	9.2
2003 II	-135.2	31.9	9.9	<b>0.2</b>	-9.9	-12.5	10.0
2003 III	-144.0	38.5	12.8	<b>3.9</b>	1.7	-8.8	9.7
2003 IV	-128.6	36.2	22.5	<b>1.7</b>	-4.1	-9.6	13.3
2004 I	-131.6	47.3	26.7	<b>3.7</b>	-5.2	-8.4	12.6
2004 II	-165.8	41.4	31.6	<b>-4.8</b>	-7.5	-14.6	10.6
2004 III	-179.3	..	..	<b>-0.8</b>	5.3	-15.7	9.4
2004 IV	-189.5	..	..	<b>-3.0</b>	..	-8.4	10.4
2005 I	..	..	..	..	..	..	..

# Stichwortverzeichnis

- A**  
AHV, Anlagen des Ausgleichsfonds D7  
Aktien F1, F3, F5–F8  
Aktienindizes  
    Ausländische F8  
    Schweizerische F7  
Aktiven  
    Auslandvermögen R2  
    der Banken D11–D3  
    der SNB A1  
Anlagefonds D6  
Anleihensemissionen  
    für Schuldner im Ausland (in CHF) F1, F41–F42a  
    für Schuldner im Inland F1–F2c  
Anleihen von Schuldnern im Ausland, Renditen E3  
Anleihen von Schuldnern in der Schweiz, Renditen E3  
Arbeitslosenquote N3, T2  
Arbeitsmarkt N3  
    Arbeitslosigkeit N3, T2  
    Kurzarbeit N3  
    nach Geschlecht N12  
    nach Wirtschaftsklassen N11  
    Offene Stellen N3  
    Stellensuchende N3  
    Teilzeit N11  
    Vollzeit N11  
Arbeitszeit N2  
Auftragsbestand in der Industrie M2  
Auftragseingang in der Industrie M1, M2  
Ausfuhren (*siehe* Exporte)  
Ausgaben der öffentlichen Hand  
    Bund H1, H2, K1  
    Bund, Kantone und Gemeinden H1, H3, K1  
    Gemeinden H1, K1  
    Kantone H1, K1  
Ausgleichsfonds der AHV, Anlagen D7  
Auslandvermögen  
    Aktiven R2  
    Passiven R3  
    Übersicht R1  
Ausländische Direktinvestitionen in der Schweiz Q3, Q3a, R3, S21–S23b  
Auslandverschuldung der Schweiz R4a  
Aussenhandel  
    nach Ländern I3  
    nach Verwendungszweck I1  
    nach Warenarten I2  
Ausweis der SNB A1
- B**  
Bancomat C2  
Bankbilanzen  
    Kredite D2  
    nach Bilanzpositionen D11  
    nach Währungen D12  
Banken  
    Bankeinlagen E2  
    Bilanzen (*siehe* Bankbilanzen)  
    Kassenobligationen E2  
    Kredite D2, D3  
    Liquidität B3, B4  
    Mindestreserven B31  
    Spareinlagen E2  
    Treuhandgeschäfte D4  
    Wertschriftenbestände D5  
Bargeldumlauf A2, B2  
Bauausgaben K1  
Baupreisindizes O41  
Bautätigkeit, Wohnbau K2  
Bauvorhaben K1  
Beschäftigung (*siehe auch* Arbeitsmarkt) N11  
Bilanzpositionen  
    der Banken D11, D12  
    der SNB A1  
Börse  
    Aktienindizes  
    Ausländische F8  
    Schweizerische F7  
    Kapitalisierung F5  
    Wertschriftenumsätze F6  
Bruttoinlandprodukt  
    Verwendungsart  
    Nominal P1  
    Real P2, T3  
    Einkommensart P3  
    Wichtiger Handelspartner T3  
Bruttonationaleinkommen P3
- Bund  
    Anleihen, Emissionen F2, F2a  
    Auftraggeber, Bau K1  
    Ausgaben H1, H2, K1  
    Bauausgaben K1  
    Bauvorhaben K1  
    Defizit H1  
    Einnahmen H1, H2  
    Geldmarktbuchforderungen, Rendite E1  
    Obligationen, Rendite E3  
    Rechnungsabschlüsse H1  
    Schulden H1  
    Überschuss H1
- C**  
Checks C2
- D**  
Debitkarten C2  
Defizit, öffentliche Hand  
    Bund H1  
    Bund, Kantone und Gemeinden H1  
    Gemeinden H1  
    Kantone H1  
Depots bei Grossbanken, Zinssätze E2  
Detailhandelsumsätze L1  
Devisenanlagen der SNB A1, A32, R2  
Devisenkurse G1  
Devisenreserven (*siehe* Währungsreserven)  
Direktinvestitionen  
    Ausländische in der Schweiz Q3, Q3a, R3, S21–S23b  
    Schweizerische im Ausland Q3, Q3a, R2, S11–S13b
- E**  
Edelmetallpreise O3  
Eidgenössische Geldmarktbuchforderungen, Rendite E1  
Eidgenössische Obligationen, Rendite E3  
Einfuhren (*siehe* Importe)  
Einnahmen der öffentlichen Hand  
    Bund H1, H2  
    Bund, Kantone und Gemeinden H1, H3  
    Gemeinden H1  
    Kantone H1  
Emissionen  
    Aktien F1, F3  
    Anleihen (*siehe* Anleihensemissionen)  
Engpassfinanzierungsfazität, Sondersatz A43  
Erdölpreis O3  
Ertragsbilanz (Zahlungsbilanz) Q1, Q1a, T4  
Erwerbstätige (*siehe auch* Arbeitsmarkt) N12  
Exporte  
    Kapital F1, F41–F42a, Q3, Q3a, S11–S11b  
    Waren I1–I3
- F**  
Finanzen, öffentliche  
    Bund H1, H2  
    Bund, Kantone und Gemeinden H1, H3  
    Gemeinden H1  
    Kantone H1  
    Schulden der öffentlichen Hand H1  
Fonds  
    Anlagefonds D6  
    Anlagen des Ausgleichsfonds der AHV D7  
Fremdenverkehr L2, Q1, Q1a  
Fremdwährungskurse G1
- G**  
Geldausgabegeräte C2  
Geldmarktbuchforderungen, Eidgenössische Rendite E1  
Geldmarktsätze E1  
Geldmengen  
    Geldmengen M<sub>1</sub>, M<sub>2</sub> und M<sub>3</sub> B2  
    Notenbankgeldmenge B1  
    Saisonbereinigte Notenbankgeldmenge B1  
Geldumlauf  
    Bargeldumlauf A2, B2  
    Münzumlauf A2  
    Notenumlauf A1, A2, B1  
Gemeinden  
    Anleihen, Emissionen F2, F2a  
    Auftraggeber, Bau K1  
    Ausgaben H1, K1  
    Bauausgaben K1  
    Bauvorhaben K1  
    Defizit H1

Einnahmen H1  
Rechnungsabschlüsse H1  
Schulden H1  
Überschuss H1  
Gemeldete offene Stellen N3  
Gesamtliquidität – Liquidität II B4  
Girokonten inländischer Banken A1, B1  
Gold der SNB A1, R2  
Goldpreis O3

**H**  
Handelsbilanz I1–I3, Q1, Q1a  
Hypothekarsätze E2

**I**  
Immobilienpreisindizes O43, O43a  
Importe  
Kapital Q3, Q3a, S21–S21b  
Waren I1–I3, Q1, Q1a  
Importpreisindex O2  
Index

Aktien F7, F8  
Auftragsbestand in der Industrie M2  
Auftragseingang in der Industrie, BFS M2  
Auftragseingang, Swissmem M1  
Baukosten, Wohnbau O42  
Baupreise O41  
Immobilienpreise O43, O43a  
Importpreise O2  
Industrielle Produktion M2, M3  
Inflationsraten O11, O15, T1  
Konsumentenpreise O11–O15, T1  
Konsumentenstimmung L3  
Löhne O5  
Preis des Gesamtangebots O2  
Produktion in der Industrie M2, M3  
Produzentenpreise O2  
Rohwarenpreise O3  
Swissmem M1  
Teuerungsraten O11, O15, T1  
Umsatz in der Industrie M2  
Umsatz, Swissmem M1  
Wechselkurse G2, G2a  
Wohnbaukosten O42

Indizes (*siehe* Index)

Industrie  
Auftragsbestand M2  
Auftragseingang M1, M2  
Produktion M2, M3  
Umsatz M1, M2

Inflationsraten O11, O15, T1

Inländisch (*siehe* Schweizer/Schweizerische)

IWF, Reservepositon der SNB A1, A31a, Q3, Q3a, R2

## **K**

Kantone  
Anleihen, Emissionen F2, F2a  
Auftraggeber, Bau K1  
Ausgaben H1, K1  
Bauausgaben K1  
Bauvorhaben K1  
Defizit H1  
Einnahmen H1  
Obligationen, Rendite E3  
Rechnungsabschlüsse H1  
Schulden H1  
Überschuss H1

Kapitalexport F1, F41–F42a, Q3, Q3a, S11–S11b

Kapitalimport Q3, Q3a, S21–S21b

Kapitalisierung der Schweizer Börse F5

Kapitalmarktbeanspruchung F1

Kapitalverkehr (Zahlungsbilanz) Q3, Q3a

Kassazinssätze von Obligationen E3

Kassenliquidität – Liquidität I B3

Kassenobligationensätze E2

Kerninflation

BFS O14, O15

SNB O15

Konsumentenpreise, Index O11–O15, T1

Konsumentenstimmung L3

Kredite D2, D3

Kreditkarten C2

Kurse

Devisenkurse G1

Terminkurse des USD in CHF G3

Wechselkursindizes G2, G2a

Kurzarbeiter N3

## **L**

Libor-Sätze A41, E1

Liquidität

Kassenliquidität – Liquidität I B3

Liquiditätsausweis (bis Ende 2004: Gesamtliquidität – Liquidität II) B4

Lohnindizes O5

Lombard

Satz bzw. Zins A43

Vorschüsse A1

## **M**

M<sub>1</sub>, M<sub>2</sub> und M<sub>3</sub> (Geldmengen) B2

Mindestreserven B31

Monatsbilanzen der Banken D11, D12

Münzumschlag A2

## **N**

Notenbankgeldmenge B1

Notenumlauf A1, A2, B1

## **O**

Obligationen (*siehe* Anleihen)

Obligationen der Eidgenossenschaft

Emissionswert F2, F2a

Renditen E3

Rückzahlungen F2

Offene Stellen N3

Öffentliche Finanzen

Bund H1, H2

Bund, Kantone und Gemeinden H1, H3

Gemeinden H1

Kantone H1

Offizielle Zinssätze A43

## **P**

Passiven

Auslandvermögen R3

Banken D11, D12

SNB A1

Portfolioinvestitionen im Ausland, schweizerische Q3, Q3a, R2

Portfolioinvestitionen in der Schweiz, ausländische Q3, Q3a, R3

Postomat C2

Preise

Edelmetalle O3

Gold O3

Rohöl O3

Silber O3

weitere Preise (*siehe* Index)

Produktion in der Industrie M2, M3

Produzentenpreisindex O2

## **R**

Rechnungsabschlüsse

Bund H1, H2

Bund, Kantone und Gemeinden H1, H3

Gemeinden H1

Kantone H1

Registrierte Arbeitslose N3

Registrierte Stellensuchende N3

Renditen (*siehe* Zinssätze)

Repo, Forderungen bzw. Verbindlichkeiten der SNB A1

Repo-Sätze der SNB A42

Reserveposition der SNB beim IWF A1, Q3, Q3a, R2

Rohöl O3

Rohwarenpreise O3

## **S**

Saisonbereinigte Notenbankgeldmenge B1

Schulden, öffentliche Hand

Auslandverschuldung der Schweiz R4a

Bund H1

Bund, Kantone und Gemeinden H1

Gemeinden H1

Kantone H1

Schweizer Börse (SWX)

Aktienindizes F7

Kapitalisierung F5

Wertschriftenumsätze F6

Schweizerische Aktienindizes F7

Schweizerische Direktinvestitionen im Ausland Q3, Q3a, R2, S11–S13b

Schweizerische Nationalbank

Aktiven A1

Bilanzpositionen A1

Devisenanlagen A1, A32, R2

Goldbestände A1, R2

Kerninflation O15

Passiven A1



Repo, Forderungen bzw. Verpflichtungen A1  
Repo-Sätze A42  
Reservepositionen beim IWF A1, A31a, Q3, Q3a, R2  
Tagesgeldsatz A42  
Zielband der SNB A41  
Sichteinlagen (Geldmengen) B2  
SIC Swiss Interbank Clearing C1  
Silberpreis O3  
SNB (*siehe* Schweizerische Nationalbank)  
Sondersatz, Engpassfinanzierungsfazität A43  
Sonderziehungsrechte (IWF) G1, R2  
Spareinlagen  
    Bankbilanzen D11  
    Geldmengen B2  
    Zinssätze E2  
Sparzinsen E2  
Stellensuchende N3  
Stimmung, Konsumentenstimmung L3  
Swiss Interbank Clearing (SIC) C1  
Swissmem-Indizes M1  
SWX (*siehe* Schweizer Börse)  
SZR (IWF) G1, R2

## T

Tagesgeldsatz A42, E1  
T-Bills E1  
Teilzeitbeschäftigte N11  
Termineinlagen (Geldmengen) B2  
Terminkurse des USD in CHF G3  
Teuerungsraten O11, O15, T1  
Tourismus L2, Q1, Q1a  
Treuhandgeschäfte D4

## U

Überschuss, öffentliche Hand  
    Bund H1  
    Bund, Kantone und Gemeinden H1  
    Gemeinden H1  
    Kantone H1  
Umsatz in der Industrie M1, M2  
Umsätze an der Schweizer Börse F6  
Umsätze im Detailhandel L1

## V

Vermögensübertragungen (Zahlungsbilanz) Q2  
Verschuldung der Schweiz gegenüber dem Ausland R4a  
Volkswirtschaftliche Gesamtrechnung P1, P2, P3  
Vollzeitbeschäftigte N11

## W

Währungen, Bankbilanzen D12  
Währungsreserven A1, A31a, A32, B1, R2  
Wechselkurse G1  
Wechselkursindizes G2, G2a  
Wertschriftenbestände in Kundendepots der Banken D5  
Wertschriftenumsätze der Schweizer Börse F6  
Wohnbaukostenindizes O42  
Wohnbautätigkeit K2

## Z

Zahlungsbilanz  
    Ertragsbilanz Q1, Q1a, T4  
    Kapitalverkehr Q3, Q3a  
    Vermögensübertragungen Q2  
Zahlungsverkehr  
    Karten und Checks C2  
    Swiss Interbank Clearing (SIC) C1  
Zielband der SNB A41  
Zinssätze A41, A42, E1–E3  
    Anleihen von Schuldern im Ausland E3  
    Anleihen von Schuldern in der Schweiz E3  
    Bankeinlagen E2  
    Eidgenössische Geldmarktbuchforderungen E1  
    Geldmarktsätze E1  
    Hypotheken E2  
    Kassazinssätze von Obligationen E3  
    Kassenobligationen E2  
    Libor-Sätze A41, E1  
    Lombardsatz A43  
    Obligationen E3  
    Offizielle Zinssätze A43  
    Renditen von Obligationen E3  
    Repo-Sätze der SNB A42  
    Sondersatz, Engpassfinanzierungsfazität A43  
    Spareinlagen E2  
    Tagesgeld A42, E1  
    Treasury Bills E1  
    Zielband der SNB A41



## Index alphabétique

- A**  
Actifs  
de la BNS A1  
de la position extérieure nette de la Suisse R2  
des bilans bancaires D11–D3  
Actions F1, F3, F5–F8  
Argent au jour le jour E1  
Avances sur nantissement A1, A4<sub>3</sub>  
Avoirs et engagements extérieurs  
actifs R2  
passifs R3  
vue d'ensemble R1  
AVS, placements du fonds de compensation D7
- B**  
Balance commerciale  
par pays I3  
selon la nature des marchandises I2  
selon l'utilisation des marchandises I1  
Balance des paiements  
des transactions courantes Q1, Q1<sub>a</sub>  
des transactions courantes d'importants partenaires  
commerciaux T4  
mouvements de capitaux Q3, Q3<sub>a</sub>  
transferts en capital Q2  
Bancomat C2  
Banques  
bilans (*voir* bilans bancaires)  
bons de caisse E2  
crédits D2, D3  
liquidité B3, B4  
opérations fiduciaires D4  
réserves minimales B3<sub>1</sub>  
taux des dépôts bancaires E2  
titres (stocks de titres dans les dépôts de la clientèle auprès  
des banques) D5  
Banque nationale suisse  
actifs A1  
argent au jour le jour A4<sub>2</sub>  
encaisse-or A1, R2  
inflation sous-jacente O15  
marge de fluctuation adoptée par la BNS A4<sub>1</sub>  
passifs A1  
pensions de titres (repos), créances et engagements résultant  
de A1  
placements de devises A1, A3<sub>2</sub>, R2  
position de réserve au FMI A1, A3<sub>1a</sub>, Q3, Q3<sub>a</sub>, R2  
postes du bilan de la BNS A1  
taux d'intérêt, pensions de titres (repos) A4<sub>2</sub>  
Bilan, postes du bilan de la BNS A1  
Bilans bancaires  
crédits D2  
ventilation selon la monnaie D12  
ventilation selon le poste D1<sub>1</sub>  
Billets en circulation A1, A2, B1  
Billets et pièces de monnaie en circulation A2, B2  
BNS, situation A1  
Bons de caisse, taux d'intérêt E2  
Bourse suisse (SWX)  
capitalisation F5  
chiffres d'affaires F6  
indices des actions F7
- C**  
Cantons  
clôture des comptes H1  
déficit H1  
dépenses H1, K1  
dettes H1  
emprunts, émissions F2, F2<sub>a</sub>  
emprunts, rendements E3  
excédent H1  
projets et dépenses dans la construction K1  
recettes H1  
Capitalisation à la Bourse suisse F5  
Carnets de commandes dans l'industrie M2  
Cartes de  
crédit C2  
débit C2  
Chèques C2  
Chiffres d'affaires  
dans l'industrie M2  
dans l'industrie des machines, des équipements électriques  
et des métaux M1  
de la Bourse suisse F6  
du commerce de détail L1  
Chômage N3, T2  
Circulation monétaire  
billets en circulation A1, A2  
numéraire en circulation A2, B2  
pièces de monnaie en circulation A2  
Climat de consommation L3  
Commerce de détail, chiffres d'affaires du L1  
Commerce extérieur  
par pays I3  
selon la nature des marchandises I2  
selon l'utilisation des marchandises I1  
Communes  
clôture des comptes H1  
déficit H1  
dépenses H1, K1  
dettes H1  
emprunts, émissions F2, F2<sub>a</sub>  
emprunts, rendements E3  
excédent H1  
projets et dépenses dans la construction K1  
recettes H1  
Comptes de virement des banques en Suisse A1, B1  
Comptes nationaux P1, P2, P3  
Confédération  
clôture des comptes H1  
créances comptables sur la Confédération, rendements E1  
déficit H1  
dépenses H1, H2, K1  
dettes H1  
emprunts, émissions F2, F2<sub>a</sub>  
emprunts, rendements E3  
excédent H1  
projets et dépenses dans la construction K1  
recettes H1, H2  
Consommation  
climat de L3  
prix à la O11–O15, T1  
Construction  
de logements K2  
indices des prix de la construction O4<sub>1</sub>  
indices des prix de la construction de logements O4<sub>2</sub>  
projets et dépenses K1  
Cours de change  
à terme du dollar G3  
des devises G1  
du franc, indices G2, G2<sub>a</sub>  
Créances comptables sur la Confédération, rendements E1  
Crédits bancaires D2, D3
- D**  
Déficit  
de la Confédération H1  
de la Confédération, des cantons et des communes H1  
des cantons H1  
des communes H1  
Demandeurs d'emploi inscrits N3  
Dépenses  
dans la construction K1  
de la Confédération H1, H2, K1  
de la Confédération, des cantons et des communes H1, H3, K1  
des cantons H1, K1  
des communes H1, K1  
Dépôts  
à terme (masses monétaires) B2  
à vue (masses monétaires) B2  
dans les banques, taux d'intérêt E2  
d'épargne  
dans les bilans bancaires D1<sub>1</sub>  
masses monétaires B2  
taux d'intérêt E2  
Dettes  
de la Confédération H1  
de la Confédération, des cantons et des communes H1  
des cantons H1  
des communes H1  
extérieure de la Suisse R4<sub>1a</sub>  
Devises  
cours des G1  
placements de la BNS A1, A3<sub>2</sub>, R2  
Distributeurs automatiques de billets C2  
Droits de tirage spéciaux (DTS) R2  
Durée hebdomadaire du travail N2

**E**

Emissions  
 d'actions F1, F3  
 d'emprunts  
   débiteurs domiciliés à l'étranger (en CHF) F1, F41–F42a  
   débiteurs domiciliés en Suisse F1–F2c  
 Emploi (*voir également* Marché du travail) N11  
 Emprunts de débiteurs étrangers, rendements E3  
 Emprunts de débiteurs suisses, rendements E3  
 Engagements (et avoirs) extérieurs  
   actifs R2  
   passifs R3  
   vue d'ensemble R1  
 Entrées de commandes dans  
   l'industrie M2  
   l'industrie des machines, des équipements électriques  
   et des métaux M1  
 Excédent  
   de la Confédération H1  
   de la Confédération, des cantons et des communes H1  
   des cantons H1  
   des communes H1  
 Exportations  
   de capitaux F1, F41–F42a, Q3, Q3a, S11–S11b  
   de marchandises I1–I3

**F**

Finances  
 de la Confédération H1, H2  
 de la Confédération, des cantons et des communes H1, H3  
 des cantons H1  
 des communes H1  
 FMI, position de réserve A1, Q3, Q3a, R2, A31a  
 Fonds de compensation de l'AVS, placements D7  
 Fonds de placement D6

**H**

Hypothèques, taux d'intérêt E2

**I**

Immobilier, indices des prix de O43, O43a  
 Importations  
   de capitaux Q3, Q3a, S21–S21b  
   de marchandises I1–I3, Q1, Q1a  
 Indices  
   actions F7, F8  
   carnets de commandes dans l'industrie M2  
   chiffres d'affaires dans l'industrie M2  
   chiffres d'affaires dans l'industrie des machines,  
   des équipements électriques et des métaux M1  
   climat de consommation L3  
   cours du franc G2, G2a  
   entrées de commandes dans l'industrie M2  
   entrées de commandes dans l'industrie des machines,  
   des équipements électriques et des métaux M1  
   prix à la consommation O11–O15  
   prix à la consommation à l'étranger T1  
   prix à la production O2  
   prix à l'importation O2  
   prix de la construction O41  
   prix de la construction de logements O42  
   prix de l'immobilier O43, O43a  
   prix de l'offre totale O2  
   prix des matières premières O3  
   production dans l'industrie M2, M3  
   production industrielle M2, M3  
   salaires O5  
   suisses des actions F7  
   Swissmem M1  
 Industrie  
   carnets de commande M2  
   chiffres d'affaires M1, M2  
   entrées de commandes M1, M2  
   production M2, M3  
 Inflation O11, O15, T1  
 Inflation sous-jacente  
   de la BNS O15  
   de l'OFS O14, O15  
 Investissements de portefeuille  
   étrangers en Suisse Q3, Q3a, R3  
   suisses à l'étranger Q3, Q3a, R2  
 Investissements directs  
   étrangers en Suisse Q3, Q3a, R3, S21–S23b  
   suisses à l'étranger Q3, Q3a, R2, S11–S13b

**L**

Libor A41, E1  
 Liquidité de caisse – Liquidité I B3  
 Liquidité, état de (jusqu'à fin 2004, liquidité globale – liquidité II) B4

**M**

M<sub>1</sub>, M<sub>2</sub> et M<sub>3</sub> (masses monétaires) B2  
 Marché du travail N3  
   chômage N3, T2  
   chômeurs inscrits N3  
   demandeurs d'emploi inscrits N3  
   durée hebdomadaire normale du travail N2  
   emplois à plein temps N11  
   emplois à temps partiel N11  
   personnes actives occupées selon le sexe N12  
   places vacantes annoncées N3  
   selon une ventilation des activités économiques N11  
   travailleurs subissant une réduction d'horaire N3  
 Marge de fluctuation adoptée par la BNS A41  
 Masses monétaires M<sub>1</sub>, M<sub>2</sub> et M<sub>3</sub> B2  
 Métaux précieux, prix des O3  
 Monnaie(s)  
   centrale B1  
   en circulation, billets et pièces A2  
   étrangères, cours des devises G1  
 Mouvement touristique en Suisse L2  
 Mouvements de capitaux (balance des paiements) Q3, Q3a

**N**

Numéraire en circulation B2

**O**

Obligations (*voir* Emprunts)  
 Obligations de la Confédération  
   remboursements F2  
   rendements E3  
   valeur d'émission F2, F2a  
 Offres d'emploi N3  
 Opérations fiduciaires D4  
 Or de la BNS A1, R2

**P**

Paiements, trafic des C1, C2  
 Passifs  
   de la BNS A1  
   de la position extérieure nette de la Suisse R3  
   des bilans bancaires D11–D3  
 Pensions de titres  
   créances et engagements de la BNS résultant de A1  
   taux d'intérêt appliqués par la BNS aux A42  
 Personnes actives occupées (*voir également* Marché du travail) N12  
 Pétrole brut O3  
 Pièces de monnaie en circulation A2  
 Placements de devises de la BNS (*voir également* Réserves monétaires)  
   A1, A32, R2  
 Position  
   de réserve au FMI A1, Q3, Q3a, R2, A31a  
   extérieure nette de la Suisse R1–R3  
 Postes du bilan de la BNS A1  
 Postomat C2  
 Prélèvement sur le marché des capitaux F1  
 Prix  
   à la consommation O11–O15  
   à la consommation, à l'étranger T1  
   à la production O2  
   à l'importation O2  
   de l'argent O3  
   de l'offre totale, indice des O2  
   de l'or O3  
   des matières premières O3  
   des métaux précieux O3  
   du pétrole brut O3  
 Production industrielle M2, M3  
 Produit intérieur brut  
   selon l'approche des revenus P3  
   selon son affectation  
     en termes nominaux P1  
     en termes réels P2, T3  
   d'importants partenaires commerciaux T3  
 Projets et dépenses dans la construction K1

**R**

Recettes  
 de la Confédération H1, H2  
 de la Confédération, des cantons et des communes H1, H3  
 des cantons H1  
 des communes H1

Renchérissment O11–O15, T1  
Rendements (*voir* Taux d'intérêt)  
Repo (*voir* Pensions de titres)  
Réserves minimales B31  
Réserves monétaires (*voir également* Placements de devises de la BNS)  
A31a, A32, B1  
Revenu national brut P3

## **S**

SIC (Swiss Interbank Clearing) C1  
Situation de la BNS A1  
Spécial, taux spécial de la facilité pour resserrements de liquidités A43  
Swissmem, indices établis par M1

## **T**

T-Bills E1  
Taux de change (*voir* Cours de change)  
Taux de chômage N3, T2  
Taux de renchérissement O11, O15, T1  
Taux d'inflation O11, O15, T1  
Taux d'intérêt  
à court terme E1  
appliqués par la BNS aux pensions de titres A42  
argent au jour le jour E1, A42  
au comptant pour obligations E3  
avances sur nantissement A43  
bons de caisse E2  
créances comptables sur la Confédération E1  
dépôts dans les grandes banques E2  
dépôts d'épargne E2  
emprunts de débiteurs étrangers E3  
emprunts de débiteurs suisses E3  
hypothèques E2  
Libor A41, E1  
marge de fluctuation adoptée par la BNS A41  
obligations de la Confédération E3  
officiels A43  
pensions de titres (repos) A42  
spécial de la facilité pour resserrements de liquidités A43  
Treasury-Bills E1  
Titres (stocks dans les dépôts de la clientèle auprès de banques)  
D5  
Tourisme L2, Q1, Q1a  
Trafic des paiements  
dans le Swiss Interbank Clearing (SIC) C1  
par cartes et chèques C2  
Transferts en capital (balance de paiements) Q2  
Travail, marché du N3  
Travailleurs subissant une réduction d'horaire N3



## Verzeichnis der Quellen bzw. Erhebungen Indication des sources

Tabellen / Tableaux

	<b>Erhebungsstellen</b>	<b>Offices, administrations, etc.</b>
A43	Bank für Internationalen Zahlungsausgleich (BIZ) <a href="http://www.biz.org">http://www.biz.org</a>	Banque de Règlements Internationaux (BRI) <a href="http://www.bri.org">http://www.bri.org</a>
K1, K2, L1, L2, M2, M3, N11, N12, N2, O11, O12, O13, O14, O15, O2, O41, O5, P1, P2, P3, T1	Bundesamt für Statistik (BFS) <a href="http://www.statistik.admin.ch">http://www.statistik.admin.ch</a>	Office fédéral de la statistique (OFS) <a href="http://www.statistique.admin.ch">http://www.statistique.admin.ch</a>
H1, H2, H3	Eidgenössische Finanzverwaltung (EFV) <a href="http://www.efv.admin.ch">http://www.efv.admin.ch</a>	Administration fédérale des finances (AFF) <a href="http://www.aff.ch">http://www.aff.ch</a>
I1, I2, I3	Eidgenössische Zollverwaltung (EZV) <a href="http://www.zoll.admin.ch">http://www.zoll.admin.ch</a>	Administration fédérale des douanes (AFD) <a href="http://www.douane.admin.ch">http://www.douane.admin.ch</a>
O42	Finanzverwaltung/Statistikdienste der Stadt Bern <a href="http://www.bern.ch">http://www.bern.ch</a>	Finanzverwaltung/Statistikdienste der Stadt Bern <a href="http://www.bern.ch">http://www.bern.ch</a>
O42	Gebäudeversicherung des Kantons Luzern <a href="http://www.gvl.ch">http://www.gvl.ch</a>	Gebäudeversicherung des Kantons Luzern <a href="http://www.gvl.ch">http://www.gvl.ch</a>
T4	Internationaler Währungsfonds (IWF) <a href="http://www.imf.org">http://www.imf.org</a>	Fonds Monétaire International (FMI) <a href="http://www.imf.org">http://www.imf.org</a>
T1, T2, T3	OECD, Paris <a href="http://www.oecd.org">http://www.oecd.org</a>	OCDE, Paris <a href="http://www.ocde.org">http://www.ocde.org</a>
O42	Office cantonal de la statistique, Genève (OCSTAT) <a href="http://www.geneve.ch/statistique">http://www.geneve.ch/statistique</a>	Office cantonal de la statistique, Genève (OCSTAT) <a href="http://www.geneve.ch/statistique">http://www.geneve.ch/statistique</a>
F5, F6, F7	Schweizer Börse (SWX Swiss Exchange) <a href="http://www.swx.com">http://www.swx.com</a>	Bourse Suisse (SWX Swiss Exchange) <a href="http://www.swx.ch">http://www.swx.ch</a> ou <a href="http://www.bourse.ch">http://www.bourse.ch</a>
A1, A2, A31, A32, A41, A42, A43, B1, B2, B3, B31, B4, C1, C2, D11, D12, D2, D3, D4, D5, D6, E1, E2, E3, F1, F2, F3, F41, F42, G1, G2, G3, O15, O3, Q1, Q2, Q3, R1, R2, R3, S11, S12, S13, S21, S22, S23	Schweizerische Nationalbank (SNB) <a href="http://www.snb.ch">http://www.snb.ch</a>	Banque nationale suisse (BNS) <a href="http://www.snb.ch/f">http://www.snb.ch/f</a>
L3, N3, P1, P2	Staatssekretariat für Wirtschaft (seco) <a href="http://www.seco-admin.ch">http://www.seco-admin.ch</a>	Secrétariat d'Etat à l'économie (seco) <a href="http://www.seco-admin.ch">http://www.seco-admin.ch</a>
O42	Statistisches Amt der Stadt Zürich <a href="http://www.statistik-stadt-zuerich.info">http://www.statistik-stadt-zuerich.info</a>	Statistisches Amt der Stadt Zürich <a href="http://www.statistik-stadt-zuerich.info">http://www.statistik-stadt-zuerich.info</a>
M1	Swissmem, Verbände ASM und VSM der schweizerischen Maschinen-, Elektro- und Metallindustrie <a href="http://www.swissmem.ch">http://www.swissmem.ch</a>	Swissmem, association ASM et VSM de l'industrie suisse des machines, des équipements électriques et des métaux <a href="http://www.swissmem.ch">http://www.swissmem.ch</a>
F8	World Federation of Exchanges, Paris <a href="http://www.world-exchanges.org">http://www.world-exchanges.org</a>	World Federation of Exchanges, Paris <a href="http://www.world-exchanges.org">http://www.world-exchanges.org</a>
O43	Wüest & Partner AG, Zürich <a href="http://www.wuestundpartner.ch">http://www.wuestundpartner.ch</a>	Wüest & Partner AG, Zurich <a href="http://www.wuestundpartner.ch">http://www.wuestundpartner.ch</a>
D7	Zentrale Ausgleichsstelle, Ausgleichsfonds der Alters- und Hinterlassenenversicherung (AHV), Genf <a href="http://www.ahv.admin.ch">http://www.ahv.admin.ch</a> oder <a href="http://www.ahv.ch">http://www.ahv.ch</a>	Centrale de compensation, Fonds de compensation de l'assurance-vieillesse et survivants (AVS), Genève <a href="http://www.av.admin.ch">http://www.av.admin.ch</a>





Schweizerische Nationalbank  
Statistisches Monatsheft

Banque nationale suisse  
Bulletin mensuel de statistiques économiques

**Beilage: Internet Tabellen**

Alle folgenden Dokumente werden nur im Internet publiziert,  
in der gedruckten Fassung fehlen diese Tabellen.

**Annexe: tableaux Internet**

Les documents ci-après n'étant publiés que sur Internet,  
la version papier ne les comprend pas.



# A3<sub>1a</sub> Währungsreserven der Schweiz Réerves monétaires de la Suisse

In Millionen Franken beziehungsweise Dollar / En millions de francs et de dollars

Bestände Ende Mai 2005  
Niveau à fin mai 2005

CHF	in USD en USD	in CHF en CHF		
		Restlaufzeit Durée résiduelle		
		Bis 1 Monat Jusqu'à 1 mois	Von 1 bis 3 Monaten Plus de 1 mois à 3 mois	Zwischen 3 Monaten und 1 Jahr Plus de 3 mois à 1 an
1	2	3	4	5

## Offizielle Währungsreserven und übrige Aktiven in Fremdwährungen Réerves monétaires officielles et autres actifs en monnaies étrangères

<b>I. Offizielle Währungsreserven und übrige Aktiven in Fremdwährungen (zu approximativen Marktwerten) Réerves monétaires officielles et autres actifs en monnaies étrangères (approximativement aux prix du marché)</b>	<b>80 457</b>	<b>66 693</b>
<b>A Offizielle Währungsreserven Réerves monétaires officielles</b>	<b>65 330</b>	<b>54 153</b>
1 Fremdwährungsreserven (in konvertierbaren Fremdwährungen) Réerves de devises (en monnaies étrangères convertibles)	<b>42 261</b>	<b>35 032</b>
a Wertschriften Titres	<b>38 933</b>	<b>32 273</b>
davon von im Ausland niedergelassenen Emittenten mit Hauptsitz in der Schweiz dont d'émetteurs séjournant à l'étranger et ayant leur siège principal en Suisse	—	—
b Total Guthaben bei: Total des dépôts:	<b>3 328</b>	<b>2 759</b>
i anderen nationalen Zentralbanken, BIZ und IWF dans des banques centrales nationales, à la BRI et au FMI	<b>348</b>	<b>289</b>
ii Banken mit Hauptsitz in der Schweiz dans des banques ayant leur siège principal en Suisse	<b>0</b>	<b>0</b>
davon bei Niederlassungen im Ausland dont dans des succursales à l'étranger	—	—
iii Banken mit Hauptsitz im Ausland dans des banques ayant leur siège principal à l'étranger	<b>2 980</b>	<b>2 470</b>
davon bei Niederlassungen in der Schweiz dont dans des succursales en Suisse	<b>71</b>	<b>59</b>
2 Reserveposition beim IWF Position de réserve au FMI	<b>1 831</b>	<b>1 518</b>
3 Sonderziehungsrechte (SZR) Droits de tirage spéciaux (DTS)	<b>28</b>	<b>23</b>
4 Gold (inklusive Goldeinlagen und, sofern vorhanden, Goldswaps) <sup>1</sup> Or (y compris les dépôts et, si les données sont disponibles, les swaps) <sup>1</sup>	<b>21 209</b>	<b>17 580</b>
5 Übrige Reservepositionen Autres avoirs de réserve	.	.
<b>B Übrige Aktiven in Fremdwährungen (kein Bestandteil der offiziellen Währungsreserven) Autres actifs en monnaies étrangères (non inclus dans les réserves monétaires officielles)</b>	<b>15 127</b>	<b>12 539</b>
Wertschriften Titres	<b>12 598</b>	<b>10 443</b>
Guthaben Avoirs	<b>2 540</b>	<b>2 105</b>
Darlehen Prêts	<b>284</b>	<b>235</b>
Derivative Finanzinstrumente Instruments dérivés	<b>- 294</b>	<b>- 244</b>
Gold Or	—	—
Übrige Autres	—	—

<sup>1</sup> Gewicht in tausend Feinunzen: 41 479.  
Poids en milliers d'onces de fin: 41 479.

CHF	in USD en USD	in CHF en CHF		
		Restlaufzeit Durée résiduelle		
1	2	Bis 1 Monat	Von 1 bis 3 Monaten	Zwischen 3 Monaten und 1 Jahr
		Jusqu'à 1 mois	Plus de 1 mois à 3 mois	Plus de 3 mois à 1 an
		3	4	5

### Vorbestimmte kurzfristige Nettoabflüsse von Fremdwährungsbeständen Sorties nettes de devises prévues à court terme

II. Vorbestimmte kurzfristige Nettoabflüsse von Fremdwährungsbeständen (Nominalwert) Sorties nettes de devises prévues à court terme (valeur nominale)	CHF	in USD en USD	in CHF en CHF	in CHF en CHF	in CHF en CHF
1 Darlehen, Wertschriften und Guthaben in fremder Wahrung (inklusive Zinsen) Prets, titres et avoirs en monnaies trangeres (y compris interets)	—	—	—	—	—
Abflusse (–) Sorties (–)	—	—	—	—	—
Zuflusse (+) Entrees (+)	—	—	—	—	—
2 Total Short- und Long-Positionen von Forwards und Futures in fremder Wahrung gegenuber CHF (inkl. Terminseite von Devisenswaps) Total des positions courtes et longues resultant de forwards et de futures en monnaies trangeres contre francs suisses (y compris le volet  terme des swaps devises contre francs)	– 12 612	– 10 454	– 9 658	– 3 415	462
a Short-Positionen Positions courtes	– 13 302	– 11 026	– 9 686	– 3 616	—
b Long-Positionen Positions longues	690	572	27	201	462
3 ubrige Autres	—	—	—	—	—
Abflusse aus Repogeschaften (–) Sorties decoulant de mises en pension de titres (–)	—	—	—	—	—
Zuflusse aus Reverse Repogeschaften (+) Entrees decoulant de prises en pension de titres (+)	—	—	—	—	—

### Bedingte kurzfristige Nettoabflusse von Fremdwahrungsbestanden Sorties nettes conditionnelles,  court terme, d'avoirs en monnaies trangeres

III. Bedingte kurzfristige Nettoabflusse von Fremdwahrungsbestanden (Nominalwert) Sorties nettes conditionnelles,  court terme, d'avoirs en monnaies trangeres (valeur nominale)	CHF	in USD en USD	in CHF en CHF	in CHF en CHF	in CHF en CHF
1 Eventualverpflichtungen in fremder Wahrung Engagements conditionnels en monnaies trangeres	55	46	– 277	60	272
a Gesicherte Verpflichtungen fallig innerhalb eines Jahres Engagements garantis chus dans les douze mois	—	—	—	—	—
b ubrige Eventualverpflichtungen <sup>2</sup> Autres engagements conditionnels <sup>2</sup>	– 117	– 97	– 117	—	—
2 Wertschriften in Fremdwahrung mit Optionscharakter (Puttable Bonds) Titres en monnaies trangeres incluant un caractere d'option («puttable bonds»)	.	.	.	.	.
3 Nicht beanspruchte, unbedingte Kreditlimiten gewahrt von: Parts non utilisees de lignes de credit irrevocables, ouvertes par:	—	—	—	—	—
a anderen nationalen Wahrungsbehorden, BIZ, IWF und anderen internationalen Organisationen <sup>3</sup> d'autres autorites monetaires nationales, la BRI, le FMI et d'autres organisations internationales <sup>3</sup>	—	—	—	—	—
– anderen nationalen Wahrungsbehorden (+) autres autorites monetaires nationales (+)	—	—	—	—	—
– BIZ (+) BRI (+)	—	—	—	—	—
– IWF (+) FMI (+)	—	—	—	—	—
b Banken und anderen Finanzinstituten mit Hauptsitz in der Schweiz (+) des banques et d'autres tablissements financiers ayant leur siege principal en Suisse (+)	.	.	.	.	.
c Banken und anderen Finanzinstituten mit Hauptsitz im Ausland (+) des banques et d'autres tablissements financiers ayant leur siege principal  l'etranger (+)	.	.	.	.	.
Nicht beanspruchte, unbedingte Kreditlimiten gewahrt an: Parts non utilisees de lignes de credit irrevocables, ouvertes en faveur:	– 399	– 331	– 399	—	—
a andere nationale Wahrungsbehorden, BIZ, IWF und andere internationale Organisationen <sup>3</sup> d'autres autorites monetaires nationales, de la BRI, du FMI et d'autres organisations internationales <sup>3</sup>	– 399	– 331	– 399	—	—
– andere nationale Wahrungsbehorden (–) autres autorites monetaires nationales (–)	– 399	– 331	– 399	—	—
– BIZ (–) BRI (–)	—	—	—	—	—
– IWF (–) FMI (–)	—	—	—	—	—
b Banken und anderen Finanzinstituten mit Hauptsitz in der Schweiz (–) de banques et d'autres tablissements financiers ayant leur siege principal en Suisse (–)	.	.	.	.	.
c Banken und anderen Finanzinstituten mit Hauptsitz im Ausland (–) de banques et d'autres tablissements financiers ayant leur siege principal  l'etranger (–)	.	.	.	.	.

<sup>2</sup> Nachschusspflicht auf Namensaktien der BIZ.  
Engagement de versement sur actions nominatives de la BRI.

<sup>3</sup> Bilaterale Abkommen zum Zweck der gegenseitigen Wahrungshilfe in ausserordentlichen Lagen.  
Accords bilateraux portant sur des aides monetaires mutuelles dans des situations exceptionnelles.

	CHF		Restlaufzeit Durée résiduelle		
	1	2	Bis 1 Monat	Von 1 bis 3 Monaten	Zwischen 3 Monaten und 1 Jahr
			Jusqu'à 1 mois	Plus de 1 mois à 3 mois	Plus de 3 mois à 1 an
			3	4	5
4 Total Short- und Long-Positionen von Optionen in fremder Währung gegen Schweizer Franken Total des positions courtes et longues découlant d'options en monnaies étrangères contre francs suisses	<b>571</b>	<b>474</b>	<b>239</b>	<b>60</b>	<b>272</b>
a Short-Positionen Positions courtes	<b>- 208</b>	<b>- 172</b>	<b>- 92</b>	<b>—</b>	<b>- 116</b>
i Gekaufte Puts puts achetés	<b>- 196</b>	<b>- 162</b>	<b>- 92</b>	<b>—</b>	<b>- 104</b>
ii Geschriebene Calls calls vendus	<b>- 12</b>	<b>- 10</b>	<b>—</b>	<b>—</b>	<b>- 12</b>
b Long-Positionen Positions longues	<b>779</b>	<b>646</b>	<b>331</b>	<b>60</b>	<b>388</b>
i Gekaufte Calls calls achetés	<b>306</b>	<b>254</b>	<b>119</b>	<b>30</b>	<b>157</b>
ii Geschriebene Puts puts vendus	<b>473</b>	<b>392</b>	<b>211</b>	<b>30</b>	<b>232</b>
Pro Memoria: In-the-money-Optionen Pour mémoire: options dans la monnaie					
1 Zu aktuellen Wechselkursen aux cours de change du jour					
a Short-Position position courte	<b>- 12</b>	<b>- 10</b>	<b>—</b>	<b>—</b>	<b>- 12</b>
b Long-Position position longue	<b>281</b>	<b>233</b>	<b>119</b>	<b>30</b>	<b>132</b>
2 + 5% (Wertabnahme von 5%) + 5% (dépréciation de 5%)					
a Short-Position position courte	<b>- 12</b>	<b>- 10</b>	<b>—</b>	<b>—</b>	<b>- 12</b>
b Long-Position position longue	<b>306</b>	<b>254</b>	<b>119</b>	<b>30</b>	<b>157</b>
3 - 5% (Wertzunahme von 5%) - 5% (appréciation de 5%)					
a Short-Position position courte	<b>- 12</b>	<b>- 10</b>	<b>—</b>	<b>—</b>	<b>- 12</b>
b Long-Position position longue	<b>290</b>	<b>240</b>	<b>119</b>	<b>30</b>	<b>140</b>
4 + 10% (Wertabnahme von 10%) + 10% (dépréciation de 10%)					
a Short-Position position courte	<b>- 12</b>	<b>- 10</b>	<b>—</b>	<b>—</b>	<b>- 12</b>
b Long-Position position longue	<b>306</b>	<b>254</b>	<b>119</b>	<b>30</b>	<b>157</b>
5 - 10% (Wertzunahme von 10%) - 10% (appréciation de 10%)					
a Short-Position position courte	<b>- 12</b>	<b>- 10</b>	<b>—</b>	<b>—</b>	<b>- 12</b>
b Long-Position position longue	<b>290</b>	<b>240</b>	<b>119</b>	<b>30</b>	<b>140</b>
6 Übrige autres	.	.	.	.	.

CHF	in USD en USD	in CHF en CHF		
		Restlaufzeit Durée résiduelle		
1	2	Bis 1 Monat	Von 1 bis 3 Monaten	Zwischen 3 Monaten und 1 Jahr
		Jusqu'à 1 mois	Plus de 1 mois à 3 mois	Plus de 3 mois à 1 an
		3	4	5

## Pro Memoria / Pour mémoire

### IV. Pro Memoria Pour mémoire

1 a	Kurzfristige, wechsellkursindexierte Verpflichtungen in Schweizer Franken Engagements à court terme libellés en francs suisses et indexés sur cours de change	.	.		
b	Auf Fremdwährung lautende Finanzinstrumente mit anderer Rückzahlung (z. B. in Schweizer Franken) Instruments financiers libellés en monnaies étrangères avec remboursement dans une autre monnaie (en francs suisses par exemple)	.	.		
c	Verpfändete Wertschriften Titres mis en gage	- 98	- 81		
	- Bestandteil der Offiziellen Währungsreserven entrant dans les réserves monétaires officielles	- 98	- 81		
	- Bestandteil der Übrigen Aktiven in Fremdwährung entrant dans les autres actifs en monnaies étrangères	—	—		
d	Ausgeliehene und für Repogeschäfte eingesetzte Wertschriften: Titres prêtés et mis en pension:	- 403	- 334		
	- ausgeliehene oder für Repogeschäfte eingesetzte Wertschriften, enthalten in Teil I titres prêtés ou mis en pension et entrant dans la section I	- 403	- 334		
	- ausgeliehene oder für Repogeschäfte eingesetzte Wertschriften nicht enthalten in Teil I titres prêtés ou mis en pension et n'entrant pas dans la section I	.	.		
	- geliehene oder erworbene Wertschriften, enthalten in Teil I titres prêtés ou acquis et entrant dans la section I	.	.		
	- geliehene oder erworbene Wertschriften, nicht enthalten in Teil I titres prêtés ou acquis et n'entrant pas dans la section I	—	—		
e	Derivative Finanzinstrumente (netto, markt bewertet) Instruments financiers dérivés (nets, à leur valeur de marché)	- 294	- 244		
	- Forwards forwards	- 251	- 208		
	- Futures futures	- 0	- 0		
	- Swaps swaps	- 54	- 45		
	- Optionen options	11	9		
	- Übrige autres	.	.		
f	Derivate (Forwards, Futures oder Optionskontrakte), die Margin calls unterliegen und eine Restlaufzeit von mehr als einem Jahr aufweisen Produits dérivés (forwards, futures et contrats d'options) ayant une durée résiduelle supérieure à un an et soumis à un appel de marge	.	.		
2	Zusammensetzung der Fremdwährungsreserven (nach Währungsgruppen) Répartition des réserves de devises (groupes de monnaies)	65 330	54 153		
	- Währungen aus dem SZR-Währungskorb <sup>4</sup> monnaies entrant dans le panier de calcul du DTS <sup>4</sup>	62 591	51 883		
	- Übrige Währungen autres monnaies	2 739	2 270		

<sup>4</sup> Der SZR-Währungskorb setzt sich aus den Währungen USD, EUR, JPY und GBP zusammen.  
Le dollar des Etats-Unis, l'euro, le yen japonais et la livre sterling entrent dans le panier de calcul du DTS.

# D14a Bankbilanzen: Auslandguthaben und -verpflichtungen

## Bilans bancaires: avoirs à l'étranger et engagements envers l'étranger

Inländische Bankstellen<sup>1</sup> / Comptoirs en Suisse<sup>1</sup>

In Millionen Franken / En millions de francs

Jahresende Monatsende	CHF	USD	EUR <sup>2</sup>	DEM <sup>3</sup>	Übrige Währungen	Edelmetalle	Leih- und Repogeschäfte <sup>4</sup>	Total
Fin d'année Fin de mois					Autres monnaies	Métaux précieux	Prêts et pensions de titres <sup>4</sup>	
	1	2	3	4	5	6	7	8

### Aktiven<sup>5</sup> gegenüber dem Ausland / Actifs<sup>5</sup> en comptes étrangers

1995	74 150	89 570	.	24 471	47 375	3 737	17 941	257 244
1996	90 270	129 577	.	28 357	78 788	6 048	32 364	365 403
1997	100 529	174 613	.	32 117	112 370	3 229	45 647	468 505
1998	96 107	157 541	.	47 318	160 467	4 841	54 430	520 705
1999	108 553	265 130	108 125	5 406	164 119	7 161	96 786	749 874
2000	99 870	295 191	126 272	2 954	233 852	3 805	2 937	761 927
2001	120 633	284 283	135 499	660	202 083	5 162	1 119	748 779
2002	155 476	319 277	149 838	.	142 471	6 182	280	773 525
2003	144 899	311 647	176 807	.	124 556	4 265	0	762 174
2004	154 635	329 123	164 436	.	117 035	4 789	152	770 168
2004 04	142 402	341 048	180 176	.	141 500	6 119	0	811 246
2004 05	143 856	331 818	183 329	.	141 086	5 444	4	805 537
2004 06	141 341	342 206	183 213	.	141 557	7 286	4	815 607
2004 07	140 692	371 867	164 754	.	144 109	5 222	104	826 748
2004 08	140 848	367 507	164 223	.	114 396	4 170	3	791 147
2004 09	139 489	321 162	165 817	.	132 317	4 845	53	763 683
2004 10	145 554	336 442	155 392	.	119 687	3 793	152	761 019
2004 11	152 796	336 373	164 954	.	125 166	3 898	102	783 288
2004 12	154 635	329 123	164 436	.	117 035	4 789	152	770 168
2005 01	150 235	353 484	169 833	.	120 062	6 011	242	799 867
2005 02	149 960	371 257	167 615	.	107 790	5 507	312	802 441
2005 03	150 130	328 451	187 944	.	119 520	6 372	20	792 437
2005 04	<b>154 358</b>	<b>347 094</b>	<b>186 062</b>	.	<b>125 172</b>	<b>6 016</b>	<b>10</b>	<b>818 713</b>

### Passiven gegenüber dem Ausland / Passifs en comptes étrangers

1995	72 190	60 294	.	20 325	41 576	8 601	9 633	212 619
1996	83 527	112 166	.	27 320	52 934	9 845	16 100	301 892
1997	108 927	155 788	.	26 499	62 894	10 491	25 893	390 493
1998	102 121	167 195	.	27 858	75 550	8 676	32 625	414 026
1999	134 436	241 591	85 476	5 065	108 563	10 274	52 025	632 364
2000	122 706	289 212	95 905	3 212	199 204	8 606	4 258	719 892
2001	137 704	307 646	118 225	303	122 439	9 677	813	696 505
2002	133 963	319 918	136 856	.	91 809	8 442	480	691 468
2003	123 613	275 580	184 978	.	83 617	8 576	0	676 363
2004	123 149	313 706	185 100	.	56 689	9 691	26	688 361
2004 04	127 577	309 032	186 714	.	112 941	9 465	0	745 729
2004 05	120 306	302 188	194 414	.	112 547	9 360	0	738 814
2004 06	115 287	315 826	188 426	.	107 459	9 166	0	736 165
2004 07	117 997	333 834	187 935	.	107 629	9 500	0	756 895
2004 08	116 648	340 393	175 651	.	76 792	9 822	0	719 305
2004 09	121 101	322 952	176 667	.	65 610	10 002	0	696 332
2004 10	123 378	316 609	179 324	.	60 489	9 572	2	689 375
2004 11	124 397	318 972	192 848	.	58 713	10 294	0	705 225
2004 12	123 149	313 706	185 100	.	56 689	9 691	26	688 361
2005 01	123 035	324 506	195 324	.	57 876	10 193	156	711 090
2005 02	<b>130 605</b>	335 886	194 834	.	<b>54 607</b>	10 260	0	<b>726 191</b>
2005 03	127 629	314 578	197 997	.	58 485	10 578	0	709 267
2005 04	<b>134 700</b>	<b>345 653</b>	<b>206 953</b>	.	<b>55 813</b>	<b>10 793</b>	<b>55</b>	<b>753 967</b>

<sup>1</sup> Bankstellen in der Schweiz und im Fürstentum Liechtenstein ohne die Filialen im Ausland. Nur Unternehmen, deren Bilanz- und Treuhandgeschäft mindestens 150 Millionen Franken beträgt. 261 Banken im zuletzt ausgewiesenen Monat.

Comptoirs en Suisse et dans la Principauté de Liechtenstein, sans les comptoirs juridiquement dépendants à l'étranger. Seules les banques dont la somme du bilan et les affaires fiduciaires dépassent 150 millions de francs entrent dans la statistique. 261 banques au dernier mois indiqué.

<sup>2</sup> Inklusiv die anderen Währungen der Staaten des Euro-Währungsgebietes.  
Y compris les monnaies nationales des Etats participant à la zone euro.

<sup>3</sup> Ab März 1999 als *davon-Position* des Euro.  
Depuis mars 1999, sous une position *dont* de l'euro.

<sup>4</sup> Wertpapierleihgeschäfte, Leihgeschäfte mit «Commodities» und nicht-monetäre Forderungen bzw. Verpflichtungen aus dem Repogeschäft.  
Prêts de titres, prêts de «commodities» et créances et engagements non monétaires résultant de pensions de titres.

<sup>5</sup> Einschliesslich Swaps mit der Nationalbank.  
Y compris les swaps conclus avec la Banque nationale.

# D41a Treuhandgeschäfte: Auslandguthaben und -verpflichtungen

## Opérations fiduciaires: avoirs à l'étranger et engagements envers l'étranger

Inländische Bankstellen<sup>1</sup> / Comptoirs en Suisse<sup>1</sup>

In Millionen Franken / En millions de francs

Jahresende Monatsende	CHF	USD	EUR <sup>2</sup>	DEM <sup>3</sup>	Übrige Währungen	Edelmetalle	Leih- und Repogeschäfte <sup>4</sup>	Total
Fin d'année Fin de mois					Autres monnaies	Métaux précieux	Prêts et pensions de titres <sup>4</sup>	
	1	2	3	4	5	6	7	8

### Treuhandaktiven gegenüber dem Ausland / Actifs à titre fiduciaire en comptes étrangers

1995	44 180	172 409	.	42 840	72 947	120	.	332 496
1996	40 681	224 375	.	44 077	87 414	138	.	396 685
1997	37 935	265 362	.	40 185	86 648	117	.	430 247
1998	33 121	264 145	.	43 765	87 262	118	.	428 411
1999	30 141	298 828	104 069	9 889	43 926	118	.	477 082
2000	45 444	323 260	124 534	5 936	40 754	122	.	534 114
2001	50 016	312 355	136 781	23	42 852	114	.	542 118
2002	33 011	248 080	133 123	.	41 238	0	.	455 451
2003	13 399	212 680	134 614	.	44 805	0	.	405 499
2004	17 953	211 156	131 860	.	50 279	18	.	411 266
2004 04	13 197	217 785	134 072	.	48 185	24	.	413 263
2004 05	13 346	206 928	131 231	.	48 199	0	.	399 704
2004 06	14 010	207 884	128 722	.	48 637	1	.	399 254
2004 07	14 959	216 512	130 847	.	50 740	1	.	413 059
2004 08	15 164	218 629	131 826	.	50 706	7	.	416 333
2004 09	16 021	215 783	131 427	.	51 621	7	.	414 859
2004 10	17 013	212 531	128 565	.	50 864	4	.	408 978
2004 11	17 332	207 264	127 371	.	50 149	—	.	402 116
2004 12	17 953	211 156	131 860	.	50 279	18	.	411 266
2005 01	18 332	220 195	133 989	.	52 154	29	.	424 699
2005 02	19 232	215 293	132 935	.	51 972	19	.	419 452
2005 03	19 983	222 919	133 095	.	53 246	11	.	429 253
2005 04	<b>19 979</b>	<b>225 615</b>	<b>134 865</b>	.	<b>54 299</b>	<b>14</b>	.	<b>434 773</b>

### Treuhandpassiven gegenüber dem Ausland / Passifs à titre fiduciaire en comptes étrangers

1995	25 032	149 109	.	33 666	60 094	120	.	268 021
1996	22 136	193 734	.	33 745	72 482	95	.	322 192
1997	19 772	229 079	.	30 588	72 109	82	.	351 630
1998	16 565	228 658	.	33 869	71 893	66	.	351 051
1999	14 829	259 613	81 428	7 204	37 495	77	.	393 442
2000	21 253	281 173	95 344	4 361	34 466	67	.	432 304
2001	22 707	276 666	108 872	21	37 168	70	.	445 489
2002	14 928	222 522	106 241	.	35 681	59	.	379 431
2003	6 055	189 937	107 319	.	38 865	63	.	342 240
2004	7 824	188 927	106 108	.	43 458	74	.	346 391
2004 04	5 645	193 438	106 513	.	41 271	57	.	346 925
2004 05	5 525	183 535	104 254	.	41 379	56	.	334 749
2004 06	6 277	184 457	102 689	.	41 823	57	.	335 302
2004 07	6 754	191 957	104 030	.	43 776	57	.	346 575
2004 08	6 865	194 160	105 040	.	43 731	66	.	349 862
2004 09	7 115	192 009	104 881	.	44 766	66	.	348 837
2004 10	7 442	189 282	101 931	.	44 164	62	.	342 882
2004 11	7 558	184 972	101 595	.	43 212	58	.	337 395
2004 12	7 824	188 927	106 108	.	43 458	74	.	346 391
2005 01	7 757	195 919	108 455	.	45 074	82	.	357 288
2005 02	7 814	191 700	108 008	.	45 005	76	.	352 603
2005 03	8 236	198 742	108 110	.	45 849	69	.	361 006
2005 04	<b>8 406</b>	<b>201 087</b>	<b>108 594</b>	.	<b>46 078</b>	<b>73</b>	.	<b>364 238</b>

<sup>1</sup> Bankstellen in der Schweiz und im Fürstentum Liechtenstein ohne die Filialen im Ausland. Nur Unternehmen, deren Bilanz- und Treuhandgeschäft mindestens 150 Millionen Franken beträgt. 261 Banken im zuletzt ausgewiesenen Monat.

Comptoirs en Suisse et dans la Principauté de Liechtenstein, sans les comptoirs juridiquement dépendants à l'étranger. Seules les banques dont la somme du bilan et les affaires fiduciaires dépassent 150 millions de francs entrent dans la statistique. 261 banques au dernier mois indiqué.

<sup>2</sup> Inklusive die anderen Währungen der Staaten des Euro-Währungsgebietes.  
Y compris les monnaies nationales des Etats participant à la zone euro.

<sup>3</sup> Ab März 1999 als *davon-Position* des Euro.  
Depuis mars 1999, sous une position *dont* de l'euro.

<sup>4</sup> Wertpapierleihgeschäfte, Leihgeschäfte mit «Commodities» und nicht-monetäre Forderungen bzw. Verpflichtungen aus dem Repogeschäft.  
Prêts de titres, prêts de «commodities» et créances et engagements non monétaires résultant de pensions de titres.



## D4<sub>2a</sub> Auslandguthaben und -verpflichtungen inkl. Treuhandgeschäfte<sup>1</sup> Avoirs à l'étranger et engagements envers l'étranger, y compris les opérations fiduciaires<sup>1</sup>

Inländische Bankstellen<sup>2</sup> / Comptoirs en Suisse<sup>2</sup>

In Millionen Franken / En millions de francs

Jahresende Monatsende	CHF	USD	EUR <sup>3</sup>	DEM <sup>4</sup>	Übrige Währungen	Edelmetalle	Leih- und Repogeschäfte <sup>5</sup>	Total
Fin d'année Fin de mois					Autres monnaies	Métaux précieux	Prêts et pensions de titres <sup>5</sup>	
	1	2	3	4	5	6	7	8
<b>Guthaben auf eigene Rechnung<sup>6</sup> und Treuhandaktiven / Avoirs des banques<sup>6</sup> et actifs à titre fiduciaire</b>								
1995	118 330	261 979	.	67 311	120 322	3 857	17 941	589 740
1996	130 951	353 952	.	72 434	166 202	6 186	32 364	762 088
1997	138 464	439 975	.	72 302	199 018	3 346	45 647	898 752
1998	129 228	421 686	.	91 083	247 729	4 959	54 430	949 116
1999	138 694	563 958	212 194	15 295	208 045	7 279	96 786	1 226 956
2000	145 314	618 451	250 806	8 890	274 606	3 927	2 937	1 296 041
2001	170 649	596 638	272 280	683	244 935	5 276	1 119	1 290 897
2002	188 487	567 357	282 961	.	183 709	6 182	280	1 228 976
2003	158 298	524 327	311 421	.	169 361	4 265	0	1 167 673
2004	172 588	540 279	296 296	.	167 314	4 807	152	1 181 434
2004 04	155 599	558 833	314 248	.	189 685	6 143	0	1 224 509
2004 05	157 202	538 746	314 560	.	189 285	5 444	4	1 205 241
2004 06	155 351	550 090	311 935	.	190 194	7 287	4	1 214 861
2004 07	155 651	588 379	295 601	.	194 849	5 223	104	1 239 807
2004 08	156 012	586 136	296 049	.	165 102	4 177	3	1 207 480
2004 09	155 510	536 945	297 244	.	183 938	4 852	53	1 178 542
2004 10	162 567	548 973	283 957	.	170 551	3 797	152	1 169 997
2004 11	170 128	543 637	292 325	.	175 315	3 898	102	1 185 404
2004 12	172 588	540 279	296 296	.	167 314	4 807	152	1 181 434
2005 01	168 567	573 679	303 822	.	172 216	6 040	242	1 224 566
2005 02	169 192	586 550	300 550	.	159 762	5 526	312	1 221 893
2005 03	170 113	551 370	321 039	.	172 766	6 383	20	1 221 690
2005 04	<b>174 337</b>	<b>572 709</b>	<b>320 927</b>	.	<b>179 471</b>	<b>6 030</b>	<b>10</b>	<b>1 253 486</b>

### Verpflichtungen auf eigene Rechnung und Treuhandpassiven / Engagements des banques et passifs à titre fiduciaire

1995	97 222	209 403	.	53 991	101 670	8 721	9 633	480 640
1996	105 663	305 900	.	61 065	125 416	9 940	16 100	624 084
1997	128 699	384 867	.	57 087	135 003	10 573	25 893	742 123
1998	118 686	395 853	.	61 727	147 443	8 742	32 625	765 077
1999	149 265	501 204	166 904	12 269	146 058	10 351	52 025	1 025 806
2000	143 959	570 385	191 249	7 573	233 670	8 673	4 258	1 152 196
2001	160 411	584 312	227 097	324	159 607	9 747	813	1 141 994
2002	148 891	542 440	243 097	.	127 490	8 501	480	1 070 899
2003	129 668	465 517	292 297	.	122 482	8 639	0	1 018 603
2004	130 973	502 633	291 208	.	100 147	9 765	26	1 034 752
2004 04	133 222	502 470	293 227	.	154 212	9 522	0	1 092 654
2004 05	125 831	485 723	298 668	.	153 926	9 416	0	1 073 563
2004 06	121 564	500 283	291 115	.	149 282	9 223	0	1 071 467
2004 07	124 751	525 791	291 965	.	151 405	9 557	0	1 103 470
2004 08	123 513	534 553	280 691	.	120 523	9 888	0	1 069 167
2004 09	128 216	514 961	281 548	.	110 376	10 068	0	1 045 169
2004 10	130 820	505 891	281 255	.	104 653	9 634	2	1 032 257
2004 11	131 955	503 944	294 443	.	101 925	10 352	0	1 042 620
2004 12	130 973	502 633	291 208	.	100 147	9 765	26	1 034 752
2005 01	130 792	520 425	303 779	.	102 950	10 275	156	1 068 378
2005 02	<b>138 419</b>	527 586	302 842	.	<b>99 612</b>	10 336	0	<b>1 078 794</b>
2005 03	135 865	513 320	306 107	.	104 334	10 647	0	1 070 273
2005 04	<b>143 106</b>	<b>546 740</b>	<b>315 547</b>	.	<b>101 891</b>	<b>10 866</b>	<b>55</b>	<b>1 118 205</b>

<sup>1</sup> Summe der ausländischen Bilanz- und Treuhandgeschäfte gemäss Monatsbilanzstatistik.  
Total des opérations avec l'étranger au bilan et à titre fiduciaire.

<sup>2</sup> Bankstellen in der Schweiz und im Fürstentum Liechtenstein ohne die Filialen im Ausland. Nur Unternehmen, deren Bilanz- und Treuhandgeschäft mindestens 150 Millionen Franken beträgt. 261 Banken im zuletzt ausgewiesenen Monat.  
Comptoirs en Suisse et dans la Principauté de Liechtenstein, sans les comptoirs juridiquement dépendants à l'étranger. Seules les banques dont la somme du bilan et les affaires fiduciaires dépassent 150 millions de francs entrent dans la statistique. 261 banques au dernier mois indiqué.

<sup>3</sup> Inklusiv die anderen Währungen der Staaten des Euro-Währungsgebietes.  
Y compris les monnaies nationales des Etats participant à la zone euro.

<sup>4</sup> Ab März 1999 als *davon-Position* des Euro.  
Depuis mars 1999, sous une position *dont* de l'euro.

<sup>5</sup> Wertpapierleihgeschäfte, Leihgeschäfte mit «Commodities» und nicht-monetäre Forderungen bzw. Verpflichtungen aus dem Repogeschäft.  
Prêts de titres, prêts de «commodities» et créances et engagements non monétaires résultant de pensions de titres.

<sup>6</sup> Einschliesslich Swaps mit der Nationalbank.  
Y compris les swaps conclus avec la Banque nationale.

## F2a Anleihen schweizerischer Schuldner; nicht öffentlich aufgelegte <sup>1</sup> Emprunts de débiteurs suisses, qui ne sont pas offerts en souscription publique <sup>1</sup>

### Emissionswert nach Emittenten / Valeur d'émission, selon l'émetteur

In Millionen Franken / En millions de francs

Jahr Monat	Bund	Kantone	Gemeinden	Kraft-, Gas-, Wasser- werke	Industrie	Waren- handel, Vermittlung	Banken	Pfand- brief- institute	Holdings- gesell- schaften	Übrige	Total (1 bis 10) (1 à 10)
Année Mois	Confédé- ration	Cantons	Communes	Electricité, gaz, eau	Industrie	Commerce	Banques	Centrales de lettres de gage	Holdings	Autres	
	1	2	3	4	5	6	7	8	9	10	11
1998	—	399.7	257.9	22.2	6.0	—	53.3	—	9.0	33.2	781.3
1999	—	90.2	50.7	45.2	—	—	202.3	100.0	—	274.6	763.1
2000	—	569.3	24.0	227.8	175.7	99.5	71.3	419.6	100.2	85.1	1772.4
2001	—	248.3	70.3	110.3	200.6	—	184.5	180.8	—	330.1	1324.9
2002	—	159.5	30.1	175.7	—	20.0	62.4	366.0	110.6	228.7	1152.9
2003	—	962.1	478.8	340.0	100.0	3.0	43.8	570.2	145.4	115.3	2758.5
2004	.	.	.	.	.	.	.	.	.	.	.
2004 05	.	.	.	.	.	.	.	.	.	.	.
2004 06	.	.	.	.	.	.	.	.	.	.	.
2004 07	.	.	.	.	.	.	.	.	.	.	.
2004 08	.	.	.	.	.	.	.	.	.	.	.
2004 09	.	.	.	.	.	.	.	.	.	.	.
2004 10	.	.	.	.	.	.	.	.	.	.	.
2004 11	.	.	.	.	.	.	.	.	.	.	.
2004 12	.	.	.	.	.	.	.	.	.	.	.
2005 01	.	.	.	.	.	.	.	.	.	.	.
2005 02	.	.	.	.	.	.	.	.	.	.	.
2005 03	.	.	.	.	.	.	.	.	.	.	.
2005 04	.	.	.	.	.	.	.	.	.	.	.
2005 05	.	.	.	.	.	.	.	.	.	.	.

<sup>1</sup> Nach Liberierungsdatum. Ohne Gewähr für Vollständigkeit.  
Selon la date de libération. Omissions réservées.

## F2b Anleihen schweizerischer Schuldner; öffentlich aufgelegte <sup>1</sup> Emprunts de débiteurs suisses, qui sont offerts en souscription publique<sup>1</sup>

### Emissionswert nach Anleihenarten / Valeur d'émission, selon la catégorie d'emprunt

In Millionen Franken / En millions de francs

Jahr Monat	Straights	Anleihen mit variablen Zinssatz	Wandelanleihen	Optionsanleihen	Andere <sup>2</sup>	Total (1 bis 5) (1 à 5)	davon / dont	
Année Mois	Emprunts classiques	Emprunts à taux variable	Emprunts convertibles	Emprunts à option	Autres <sup>2</sup>		Tranchen von Emissions- programmen	Doppel- währungs- anleihen
							Tranches de programmes d'émission	Emprunts à deux monnaies
	1	2	3	4	5	6	7	8
1995	22 301.4	—	949.9	530.0	—	23 781.3	—	—
1996	22 364.1	—	320.5	600.0	—	23 284.6	—	—
1997	22 097.4	—	1 595.9	650.0	—	24 343.3	—	—
1998	27 646.0	—	1 234.3	1 093.5	300.8	30 274.6	—	—
1999	28 243.2	—	451.3	—	—	28 694.4	—	—
2000	35 676.9	—	855.7	190.0	350.3	37 072.8	—	—
2001	26 778.5	—	271.4	—	—	27 049.9	—	—
2002	25 746.6	—	428.5	—	—	26 175.1	—	—
2003	30 473.6	—	1 500.0	—	—	31 973.6	—	—
2004	30 180.4	—	1 908.4	—	—	32 088.8	—	—
2004 05	3 440.2	—	—	—	—	3 440.2	—	—
2004 06	2 523.3	—	487.0	—	—	3 010.3	—	—
2004 07	1 519.9	—	—	—	—	1 519.9	—	—
2004 08	2 461.2	—	—	—	—	2 461.2	—	—
2004 09	2 194.1	—	100.0	—	—	2 294.1	—	—
2004 10	2 578.8	—	—	—	—	2 578.8	—	—
2004 11	1 996.0	—	—	—	—	1 996.0	—	—
2004 12	1 398.5	—	1 197.0	—	—	2 595.5	—	—
2005 01	2 658.9	—	—	—	—	2 658.9	—	—
2005 02	2 009.9	—	170.0	—	—	2 179.9	—	—
2005 03	1 070.8	—	—	—	—	1 070.8	—	—
2005 04	1 482.5	—	—	—	—	1 482.5	—	—
2005 05	<b>1 017.8</b>	—	—	—	—	<b>1 017.8</b>	—	—

<sup>1</sup> Nach Liberierungsdatum. Ohne Gewähr auf Vollständigkeit.  
Selon la date de libération. Omissions réservées.

<sup>2</sup> Inklusive nicht eigenkapitalbezogene Optionsanleihen (z. B. Anleihen mit Währungs- oder Goldoptionen) und synthetische Obligationen.  
Y compris les obligations sans lien avec des actions (options de change ou options sur or par ex.) et obligations synthétiques.

## F2c Anleihen schweizerischer Schuldner; nicht öffentlich aufgelegte <sup>1</sup> Emprunts de débiteurs suisses, qui ne sont pas offerts en souscription publique <sup>1</sup>

### Emissionswert nach Anleihenarten / Valeur d'émission, selon la catégorie d'emprunt

In Millionen Franken / En millions de francs

Jahr Monat	Straights	Anleihen mit variablen Zinssatz	Wandelanleihen	Optionsanleihen	Andere <sup>2</sup>	Total (1 bis 5) (1 à 5)	davon / dont	
Année Mois	Emprunts classiques	Emprunts à taux variable	Emprunts convertibles	Emprunts à option	Autres <sup>2</sup>		Tranchen von Emissions- programmen	Doppel- währungs- anleihen
							Tranches de programmes d'émission	Emprunts à deux monnaies
	1	2	3	4	5	6	7	8
1998	556.3	225.0	—	—	—	781.3	18.0	—
1999	701.5	24.9	—	—	36.7	763.1	—	—
2000	1 501.2	200.0	—	—	71.3	1 772.4	—	—
2001	1 140.4	—	—	12.0	172.5	1 324.9	—	—
2002	1 070.5	20.0	—	—	62.4	1 152.9	—	—
2003	2 711.7	40.0	—	—	6.8	2 758.5	—	—
2004	.	.	.	.	.	.	.	.
2004 05	.	.	.	.	.	.	.	.
2004 06	.	.	.	.	.	.	.	.
2004 07	.	.	.	.	.	.	.	.
2004 08	.	.	.	.	.	.	.	.
2004 09	.	.	.	.	.	.	.	.
2004 10	.	.	.	.	.	.	.	.
2004 11	.	.	.	.	.	.	.	.
2004 12	.	.	.	.	.	.	.	.
2005 01	.	.	.	.	.	.	.	.
2005 02	.	.	.	.	.	.	.	.
2005 03	.	.	.	.	.	.	.	.
2005 04	.	.	.	.	.	.	.	.
2005 05	.	.	.	.	.	.	.	.

<sup>1</sup> Nach Liberierungsdatum. Ohne Gewähr für Vollständigkeit.  
Selon la date de libération. Omissions réservées.

<sup>2</sup> Inklusive nicht eigenkapitalbezogene Optionsanleihen (z. B. Anleihen mit Währungs- oder Goldoptionen) und synthetische Obligationen.  
Y compris les obligations sans lien avec des actions (options de change ou options sur or par ex.) et obligations synthétiques.

# F41a Anleihen ausländischer Schuldner; nicht öffentlich aufgelegte <sup>1</sup> Emprunts de débiteurs étrangers, qui ne sont pas offerts en souscription publique <sup>1</sup>

## Emissionswert nach Anleihenarten / Valeur d'émission, selon la catégorie d'emprunt

In Millionen Franken / En millions de francs

Jahr Monat	Straights	Anleihen mit variablen Zinssatz	Wandelanleihen	Optionsanleihen	Andere <sup>2</sup>	Total (1 bis 5) (1 à 5)	davon / dont	
Année Mois	Emprunts classiques	Emprunts à taux variable	Emprunts convertibles	Emprunts à option	Autres <sup>2</sup>		Tranchen von Emissions- programmen	Doppel- währungs- anleihen
	1	2	3	4	5	6	Tranches de programmes d'émission	Emprunts à deux monnaies
							7	8
1995	6239.3	773.8	2119.4	3340.5	50.1	12 523.2	3 032.1	107.3
1996	4670.4	1732.6	2049.5	4783.5	217.4	13 453.4	3 558.5	—
1997	1631.3	5588.1	799.6	1798.6	434.1	10 251.7	4 796.3	—
1998	1255.1	2801.2	117.0	—	636.7	4 810.0	3 559.5	—
1999	727.0	1567.4	483.0	—	351.7	3 129.1	1 670.0	—
2000	2060.6	665.0	230.0	—	9.5	2 965.1	1 856.5	—
2001	1356.2	1425.4	588.7	—	—	3 370.2	2 666.5	—
2002	3490.4	1431.5	106.3	—	333.9	5 362.1	4 322.8	—
2003	3313.4	2512.4	86.0	—	227.5	6 139.2	4 938.9	—
2004	.	.	.	.	.	.	.	.
2004 05	.	.	.	.	.	.	.	.
2004 06	.	.	.	.	.	.	.	.
2004 07	.	.	.	.	.	.	.	.
2004 08	.	.	.	.	.	.	.	.
2004 09	.	.	.	.	.	.	.	.
2004 10	.	.	.	.	.	.	.	.
2004 11	.	.	.	.	.	.	.	.
2004 12	.	.	.	.	.	.	.	.
2005 01	.	.	.	.	.	.	.	.
2005 02	.	.	.	.	.	.	.	.
2005 03	.	.	.	.	.	.	.	.
2005 04	.	.	.	.	.	.	.	.
2005 05	.	.	.	.	.	.	.	.

<sup>1</sup> Nach Liberierungsdatum. Ohne Gewähr für Vollständigkeit.  
Selon la date de libération. Omissions réservées.

<sup>2</sup> Inklusive nicht eigenkapitalbezogene Optionsanleihen (z. B. Anleihen mit Währungs- oder Goldoptionen) und synthetische Obligationen.  
Y compris les obligations sans lien avec des actions (options de change ou options sur or par ex.) et obligations synthétiques.

## F42a Anleihen ausländischer Schuldner; nicht öffentlich aufgelegte<sup>1</sup> Emprunts de débiteurs étrangers, qui ne sont pas offerts en souscription publique<sup>1</sup>

### Emissionswert nach Ländergruppen / Valeur d'émissions, par groupes de pays

In Millionen Franken / En millions de francs

Jahr Quartal	Euro- päische Union	Übriges Europa	Vereinigte Staaten, Kanada	Karibische Zone	Latein- amerika	Mittlerer Osten, Afrika	Japan	Australien, Neuseeland	Asien, Ozeanien	Entwick- lungs- organi- sationen <sup>2</sup>	Total (1 bis 10)
Année Trimestre	Union européenne	Reste de l'Europe	Etats-Unis, Canada	Caraïbes	Amérique latine	Moyen- Orient, Afrique	Japon	Australie, Nouvelle- Zélande	Asie, Océanie	Organi- sations de développe- ment <sup>2</sup>	
	1	2	3	4	5	6	7	8	9	10	11
1995	4 034.1	126.6	1 961.4	542.0	59.9	—	4 919.8	145.0	734.4	—	12 523.2
1996	2 571.0	235.3	1 436.2	3 245.9	134.5	—	4 535.6	679.0	603.6	12.3	13 453.4
1997	2 929.4	514.4	1 657.9	2 848.5	—	—	1 557.6	330.0	274.0	140.0	10 251.7
1998	2 455.0	98.5	962.2	504.0	—	—	343.1	420.1	27.0	—	4 810.0
1999	1 611.6	112.4	244.9	293.8	—	—	586.2	280.3	—	—	3 129.1
2000	1 805.2	20.0	50.0	651.2	—	—	438.6	—	—	—	2 965.1
2001	1 217.8	1 083.7	100.0	808.7	—	—	60.0	100.1	—	—	3 370.2
2002	4 267.1	768.7	36.0	184.0	—	—	106.3	—	—	—	5 362.1
2003	4 206.8	1 091.5	275.3	379.5	—	—	86.0	100.0	—	—	6 139.2
2004	.	.	.	.	.	.	.	.	.	.	.
2003 I	479.4	588.4	150.0	40.0	—	—	20.0	—	—	—	1 277.8
2003 II	1 373.8	103.0	—	300.0	—	—	—	—	—	—	1 776.9
2003 III	590.4	215.1	—	—	—	—	43.0	50.0	—	—	898.5
2003 IV	1 763.1	185.0	125.3	39.6	—	—	23.0	50.0	—	—	2 186.0
2004 I	1 160.9	23.5	—	—	—	—	—	155.0	—	—	1 339.4
2004 II	.	.	.	.	.	.	.	.	.	.	.
2004 III	.	.	.	.	.	.	.	.	.	.	.
2004 IV	.	.	.	.	.	.	.	.	.	.	.
2005 I	.	.	.	.	.	.	.	.	.	.	.

<sup>1</sup> Nach Liberierungsdatum. Ohne Gewähr für Vollständigkeit.  
Selon la date de libération. Omissions réservées.

<sup>2</sup> Weltbankgruppe (IBRD, IDA, IFC, MIGA), Interamerikanische Entwicklungsbank (IDB), Afrikanische Entwicklungsbank (AfDB), Asiatische Entwicklungsbank (AsDB), Europäische Bank für Wiederaufbau und Entwicklung (EBRD).  
Groupe de la Banque mondiale (BIRD, IDA, SFI, AMGI), Banque interaméricaine de développement (BID), Banque africaine de développement (BAfD), Banque asiatique de développement (BAsD), Banque européenne pour la reconstruction et le développement (BERD).

## G2a Wechselkursindizes Indices du cours du franc

### Nach einzelnen Ländern / Par pays

Januar 1999 = 100 / Janvier 1999 = 100

		Jahresmittel Moyenne annuelle		Quartalsmittel Moyenne trimestrielle		Monatsmittel Moyenne mensuelle	
		real	nominal	real	nominal	real	nominal
		réel	nominal	réel	nominal	réel	nominal
		2004	2004	2005 I	2005 I	2005 05	2005 05
		1	2	3	4	5	6
<b>Total</b> <sup>1</sup>	<b>Total</b> <sup>1</sup>	100.1	107.2	<b>100.3</b>	108.0	<b>100.2</b>	<b>107.4</b>
Europa	Europe	97.6	106.4	<b>96.8</b>	106.4	<b>97.4</b>	<b>106.5</b>
Euro-Währungsgebiet <sup>2</sup>	Zone euro <sup>2</sup>	98.3	104.0	<b>97.5</b>	103.7	<b>98.2</b>	<b>103.9</b>
Deutschland	Allemagne	101.0	.	<b>100.2</b>	.	<b>101.1</b>	.
Frankreich	France	99.0	.	<b>98.4</b>	.	<b>99.0</b>	.
Italien	Italie	95.8	.	95.0	.	<b>95.6</b>	.
Österreich	Autriche	98.7	.	<b>97.2</b>	.	<b>97.9</b>	.
Niederlande	Pays-Bas	94.9	.	<b>94.2</b>	.	<b>94.6</b>	.
Spanien	Espagne	92.4	.	<b>91.5</b>	.	<b>92.0</b>	.
Belgien/Luxemburg	Belgique/Luxembourg	98.3	.	97.0	.	<b>97.3</b>	.
Portugal	Portugal	92.3	.	<b>91.7</b>	.	<b>92.6</b>	.
Finnland	Finlande	99.8	.	<b>99.8</b>	.	<b>100.5</b>	.
Griechenland	Grèce	91.4	.	<b>89.8</b>	.	<b>89.9</b>	.
Irland	Irlande	87.8	.	<b>87.2</b>	.	<b>87.9</b>	.
Vereinigtes Königreich	Royaume-Uni	92.6	100.3	<b>93.3</b>	102.2	<b>92.7</b>	<b>101.0</b>
Schweden	Suède	101.3	104.5	<b>101.0</b>	103.6	<b>103.2</b>	<b>105.2</b>
Türkei	Turquie	85.2	491.1	78.7	479.4	<b>78.5</b>	<b>480.6</b>
Dänemark	Danemark	96.5	103.9	<b>96.0</b>	103.7	<b>96.5</b>	<b>103.9</b>
Norwegen	Norvège	94.8	100.7	<b>93.1</b>	98.8	<b>92.1</b>	<b>97.2</b>
Nordamerika	Amérique du Nord	100.9	110.1	<b>104.6</b>	114.9	<b>101.8</b>	<b>111.7</b>
USA	Etats-Unis	102.2	111.4	<b>106.3</b>	117.1	<b>103.2</b>	<b>113.6</b>
Kanada	Canada	87.8	95.2	<b>86.6</b>	94.4	<b>86.4</b>	<b>93.8</b>
Asien	Asie	118.8	109.6	<b>121.9</b>	111.6	<b>120.4</b>	<b>109.4</b>
Japan	Japon	115.4	106.5	<b>118.5</b>	108.2	<b>118.3</b>	<b>107.2</b>
Hongkong	Hong Kong	135.9	111.9	<b>143.3</b>	117.9	<b>139.9</b>	<b>114.2</b>
Singapur	Singapour	113.2	112.1	<b>116.0</b>	114.2	<b>114.3</b>	<b>111.7</b>
Südkorea	Corée du Sud	97.1	108.7	89.9	102.2	<b>85.6</b>	<b>97.1</b>
Thailand	Thaïlande	119.4	122.7	<b>119.3</b>	123.8	<b>119.7</b>	<b>123.9</b>
Australien	Australie	<b>84.4</b>	95.6	<b>83.4</b>	95.2	<b>82.7</b>	<b>93.6</b>

<sup>1</sup> Gegenüber 24 Handelspartnern. Zur Revision der Wechselkursindizes vgl. Quartalsheft 3/2001 der SNB.  
Par rapport à 24 partenaires commerciaux. Pour la révision des indices du cours du franc, voir Bulletin trimestriel 3/2001 de la BNS.

<sup>2</sup> Bis Dezember 1998 ohne Irland, Finnland und Griechenland.  
Jusqu'en décembre 1998, sans l'Irlande, la Finlande et la Grèce.

## O43a Immobilienpreisindizes nach Marktregionen Indices des prix de l'immobilier par régions du pays

Indizes von Wüest & Partner AG / Indices établis par Wüest & Partner AG  
1970 = 100

### Wohnnutzung<sup>1</sup> / Surfaces d'habitation<sup>1</sup>

		Mietwohnungen (1 bis 5 Zimmer) Appartements loués (1 à 5 chambres)			Eigentums- wohnungen (2 bis 5 Zimmer)	Einfamilien- häuser
		Altbau Anciens bâtiments	Neubau Nouveaux bâtiments	Total	Appartements en propriété par étage (2 à 5 chambres)	Maisons individuelles
		2005	2005	2005	2005	2005
		1	2	3	4	5
<b>Gesamte Schweiz</b>	<b>Suisse</b>	<b>318.4</b>	<b>445.7</b>	<b>324.1</b>	<b>338.9</b>	<b>305.0</b>
Region Zürich	Zurich et sa région	339.7	426.7	344.0	343.0	309.8
Region Ostschweiz	Suisse orientale	326.1	466.2	328.3	354.5	377.3
Region Innerschweiz	Suisse centrale	390.2	554.0	400.6	391.2	309.7
Region Nordwestschweiz	Suisse du Nord-Ouest	293.8	394.9	299.8	340.6	289.9
Region Bern	Berne et sa région	309.9	441.5	309.6	316.9	324.0
Region Südschweiz	Suisse méridionale	306.7	380.8	307.4	353.5	288.0
Region Genfersee	Région lémanique	313.0	501.9	323.6	379.0	385.7
Region Westschweiz	Suisse occidentale	353.2	456.6	360.9	384.2	437.3

### Veränderung gegenüber dem Vorjahr / Variation par rapport à l'année précédente

In Prozent / En pour-cent

		1.7	2.6	2.1	2.6	0.5
<b>Gesamte Schweiz</b>	<b>Suisse</b>	<b>1.7</b>	<b>2.6</b>	<b>2.1</b>	<b>2.6</b>	<b>0.5</b>
Region Zürich	Zurich et sa région	1.6	0.8	2.2	4.4	- 0.4
Region Ostschweiz	Suisse orientale	2.1	1.9	2.0	5.2	1.9
Region Innerschweiz	Suisse centrale	- 0.0	3.8	1.1	- 0.4	3.0
Region Nordwestschweiz	Suisse du Nord-Ouest	1.5	5.1	1.6	0.5	- 2.3
Region Bern	Berne et sa région	1.5	- 1.3	2.1	0.3	2.5
Region Südschweiz	Suisse méridionale	2.0	- 0.5	2.1	6.6	- 0.5
Region Genfersee	Région lémanique	4.8	4.0	5.0	2.5	5.7
Region Westschweiz	Suisse occidentale	3.5	2.0	4.1	5.1	4.3

### Geschäftsflächen<sup>1</sup> / Surfaces commerciales<sup>1</sup>

		Büroflächen Surfaces destinées aux bureaux	Gewerbeflächen Surfaces destinées à l'artisanat	Verkaufsflächen <sup>2</sup> Surfaces destinées à la vente <sup>2</sup>
		2005	2005	2005
		1	2	3
<b>Gesamte Schweiz</b>	<b>Suisse</b>	<b>205.0</b>	<b>221.0</b>	<b>171.4</b>
Region Zürich	Zurich et sa région	206.3	212.2	.
Region Basel	Bâle et sa région	210.6	241.3	.
Region Genf	Genève et sa région	226.2	279.9	.
Übrige Schweiz	Reste de la Suisse	213.8	229.4	.

### Veränderung gegenüber dem Vorjahr / Variation par rapport à l'année précédente

In Prozent / En pour-cent

		- 0.7	3.7	- 0.6
<b>Gesamte Schweiz</b>	<b>Suisse</b>	<b>- 0.7</b>	<b>3.7</b>	<b>- 0.6</b>
Region Zürich	Zurich et sa région	0.1	0.3	.
Region Basel	Bâle et sa région	4.7	11.8	.
Region Genf	Genève et sa région	- 0.6	8.2	.
Übrige Schweiz	Reste de la Suisse	- 1.6	6.3	.

<sup>1</sup> 2005: provisorische Werte.  
2005: chiffres provisoires.

<sup>2</sup> Keine Daten nach Marktregionen verfügbar.  
Aucune donnée n'est disponible par régions du pays.



# Q1a Zahlungsbilanz – Ertragsbilanz

## Balance des paiements – Balance des transactions courantes

In Millionen Franken / En millions de francs

		2004	2003 IV	2004 I	2004 II	2004 III	2004 IV
		1	2	3	4	5	6
<b>Waren Saldo</b>	<b>Biens solde</b>	6 754	1 587	1 928	2 151	1 109	1 566
Einnahmen	Recettes	148 633	36 315	36 877	37 228	36 276	38 253
Spezialhandel <sup>1</sup>	Commerce spécial <sup>1</sup>	141 735	34 753	35 303	35 236	34 648	36 549
Elektrische Energie	Energie électrique	2 332	636	590	644	593	505
Übrige Warenexporte	Autres biens	4 566	927	983	1 349	1 035	1 199
Ausgaben	Dépenses	- 141 879	- 34 728	- 34 948	- 35 077	- 35 166	- 36 688
Spezialhandel <sup>1</sup>	Commerce spécial <sup>1</sup>	- 132 423	- 32 257	- 32 483	- 32 943	- 32 840	- 34 157
Elektrische Energie	Energie électrique	- 1 288	- 424	- 380	- 316	- 260	- 332
Übrige Warenimporte	Autres biens	- 8 168	- 2 047	- 2 085	- 1 818	- 2 066	- 2 199
<b>Dienste Saldo</b>	<b>Services solde</b>	<b>24 791</b>	<b>6 348</b>	<b>7 063</b>	<b>5 708</b>	<b>5 865</b>	<b>6 155</b>
Einnahmen	Recettes	48 199	11 589	12 026	11 921	12 811	11 441
Fremdenverkehr	Tourisme	12 819	2 525	3 281	3 017	3 942	2 580
Privatversicherungen	Assurances privées	4 512	1 375	1 032	1 143	1 181	1 157
Transithandelsgeschäfte	Opérations de commerce en transit	1 827	426	457	457	457	457
Transporte	Transports	4 683	1 149	1 111	1 187	1 296	1 090
Post-, Kurier- und Fernmeldeverkehr	Postes, messageries et télécommunications	1 488	331	312	394	423	359
Sonstige Dienstleistungen	Autres services	22 870	5 783	5 834	5 724	5 513	5 799
davon	dont						
Bankkommissionen	commissions bancaires	12 104	3 170	3 143	2 987	2 826	3 148
Ausgaben	Dépenses	- 23 409	- 5 241	- 4 963	- 6 214	- 6 946	- 5 286
Fremdenverkehr	Tourisme	- 10 363	- 2 062	- 1 738	- 2 958	- 3 540	- 2 127
Privatversicherungen	Assurances privées	- 138	- 33	- 35	- 35	- 35	- 35
Transithandelsgeschäfte	Opérations de commerce en transit	.	.	.	.	.	.
Transporte	Transports	- 3 429	- 846	- 848	- 820	- 995	- 767
Post-, Kurier- und Fernmeldeverkehr	Postes, messageries et télécommunications	- 1 364	- 334	- 307	- 366	- 358	- 333
Sonstige Dienstleistungen	Autres services	- 8 114	- 1 966	- 2 035	- 2 035	- 2 019	- 2 025
davon	dont						
Bankkommissionen	commissions bancaires	- 1 064	- 272	- 273	- 273	- 256	- 263
<b>Arbeits- und Kapitaleinkommen Saldo</b>	<b>Revenus du travail et de capitaux solde</b>	<b>29 258</b>	<b>10 499</b>	<b>8 630</b>	<b>7 031</b>	<b>7 300</b>	<b>6 297</b>
Einnahmen	Recettes	85 220	22 520	22 028	21 989	20 411	20 792
Arbeitseinkommen	Revenus du travail	2 109	517	527	527	527	527
Kapitaleinkommen	Revenus de capitaux	83 111	22 003	21 501	21 462	19 884	20 264
Portfolioanlagen	Investissements de portefeuille	23 191	5 571	5 625	5 769	5 904	5 894
Direktinvestitionen	Investissements directs	44 168	12 181	12 324	11 649	10 032	10 164
Übrige Kapitaleinkommen	Autres revenus de capitaux	15 751	4 251	3 552	4 044	3 948	4 207
Ausgaben	Dépenses	- 55 962	- 12 021	- 13 398	- 14 958	- 13 111	- 14 495
Arbeitseinkommen	Revenus du travail	- 12 958	- 3 098	- 3 162	- 3 191	- 3 287	- 3 319
Kapitaleinkommen	Revenus de capitaux	- 43 003	- 8 923	- 10 236	- 11 768	- 9 824	- 11 176
Portfolioanlagen	Investissements de portefeuille	- 11 857	- 2 688	- 2 723	- 2 955	- 3 127	- 3 052
Direktinvestitionen	Investissements directs	- 19 731	- 3 196	- 4 929	- 5 940	- 3 763	- 5 099
Übrige Kapitaleinkommen	Autres revenus de capitaux	- 11 416	- 3 038	- 2 584	- 2 873	- 2 934	- 3 025
<b>Laufende Übertragungen Saldo</b>	<b>Transferts courants solde</b>	<b>- 7 445</b>	<b>- 1 007</b>	<b>- 1 800</b>	<b>- 1 380</b>	<b>- 2 516</b>	<b>- 1 750</b>
Einnahmen	Recettes	17 433	4 789	4 144	4 417	4 407	4 465
Private Übertragungen	Transferts du secteur privé	14 088	3 990	3 315	3 586	3 567	3 621
Öffentliche Übertragungen	Transferts du secteur public	3 345	799	829	832	841	844
Ausgaben	Dépenses	- 24 878	- 5 796	- 5 944	- 5 797	- 6 923	- 6 214
Private Übertragungen	Transferts du secteur privé	- 18 396	- 4 218	- 4 323	- 4 177	- 5 303	- 4 594
Öffentliche Übertragungen	Transferts du secteur public	- 6 482	- 1 579	- 1 621	- 1 621	- 1 621	- 1 621
<b>Total der Ertragsbilanz Saldo</b>	<b>Total de la balance courante solde</b>	<b>53 358</b>	<b>17 427</b>	<b>15 822</b>	<b>13 509</b>	<b>11 758</b>	<b>12 268</b>
Einnahmen	Recettes	299 485	75 213	75 074	75 555	73 905	74 951
Ausgaben	Dépenses	- 246 127	- 57 786	- 59 252	- 62 046	- 62 146	- 62 683

<sup>1</sup> Total 1: Ohne Edelmetalle, Edel- und Schmucksteine, Kunstgegenstände und Antiquitäten.  
Total 1: sans métaux précieux, pierres gemmes, objets d'art et antiquités.

### Q3a Zahlungsbilanz – Kapitalverkehr <sup>1,2</sup> Balance des paiements – Mouvements de capitaux <sup>1,2</sup>

In Millionen Franken / En millions de francs

		2004	2003 IV	2004 I	2004 II	2004 III	2004 IV
		1	2	3	4	5	6
<b>Direktinvestitionen Saldo</b>	<b>Investissements directs solde</b>	- 25 777	1 493	- 8 801	- 9 803	- 4 335	- 2 837
Im Ausland	A l'étranger	- 31 345	- 10 592	- 10 215	- 9 802	- 7 038	- 4 290
Beteiligungskapital	Capital social	- 11 299	- 4 184	- 339	- 5 416	- 3 324	- 2 220
Reinvestierte Erträge	Bénéfices réinvestis	- 16 600	- 3 937	- 4 150	- 4 150	- 4 150	- 4 150
Kredite	Crédits	- 3 446	- 2 471	- 5 726	- 236	435	2 080
In der Schweiz	En Suisse	5 568	12 085	1 415	- 1	2 703	1 452
Beteiligungskapital	Capital social	- 1 158	8 208	788	- 465	- 124	- 1 358
Reinvestierte Erträge	Bénéfices réinvestis	8 610	1 467	1 021	1 989	2 119	3 482
Kredite	Crédits	- 1 884	2 410	- 395	- 1 525	708	- 672
<b>Portfolioinvestitionen Saldo</b>	<b>Investissements de portefeuille solde</b>	<b>- 49 672</b>	<b>- 4 088</b>	<b>- 21 493</b>	<b>- 12 993</b>	<b>- 11 625</b>	<b>- 3 561</b>
Im Ausland	A l'étranger	- 53 270	- 7 501	- 21 416	- 16 499	- 10 936	- 4 419
Schuldtitel	Titres de créance	- 39 160	- 8 546	- 13 400	- 13 970	- 9 378	- 2 412
Anleihen und Notes	Emprunts obligataires et notes	- 48 509	- 9 309	- 14 918	- 16 737	- 9 678	- 7 176
Geldmarktpapiere	Papiers monétaires	9 349	763	1 518	2 767	300	4 764
Dividendenpapiere	Titres de participation	- 14 110	1 045	- 8 016	- 2 529	- 1 558	- 2 007
Aktien	Actions	- 2 394	- 1 682	- 2 981	361	- 54	280
Anlagefonds	Fonds de placement	- 11 716	2 727	- 5 035	- 2 890	- 1 504	- 2 287
In der Schweiz	En Suisse	3 598	3 413	- 77	3 506	- 689	858
Schuldtitel	Titres de créance	7 031	1 945	888	2 697	1 663	1 783
Anleihen und Notes	Emprunts obligataires et notes	5 264	1 477	346	2 217	1 218	1 483
Geldmarktpapiere	Papiers monétaires	1 767	468	542	480	445	300
Dividendenpapiere	Titres de participation	- 3 433	1 468	- 965	809	- 2 352	- 925
Aktien	Actions	- 6 731	1 114	- 2 587	1 020	- 3 319	- 1 845
Anlagefonds	Fonds de placement	3 297	354	1 622	- 211	967	919
<b>Übrige Investitionen Saldo</b>	<b>Autres mouvements de capitaux solde</b>	<b>12 916</b>	<b>- 2 368</b>	<b>16 998</b>	<b>4 010</b>	<b>6 006</b>	<b>- 14 099</b>
<b>Kredite der Geschäftsbanken Saldo</b>	<b>Crédits des banques commerciales solde</b>	<b>17 093</b>	<b>- 8 936</b>	<b>17 245</b>	<b>- 2 193</b>	<b>12 115</b>	<b>- 10 074</b>
Kredite an das Ausland	Crédits à l'étranger	- 16 769	- 24 250	- 53 693	5 070	57 127	- 25 274
Kredite an Banken	Crédits à des banques	19 476	- 25 293	- 46 574	10 381	62 836	- 7 167
langfristig	à long terme	1 270	- 2 111	- 2 025	1 707	- 278	1 866
kurzfristig	à court terme	18 205	- 23 182	- 44 549	8 674	63 114	- 9 033
übrige Kredite	Autres crédits	- 36 245	1 043	- 7 119	- 5 310	- 5 709	- 18 107
Kredite aus dem Ausland	Crédits de l'étranger	33 862	15 314	70 938	- 7 264	- 45 012	15 200
Kredite von Banken	Crédits de banques	29 057	16 427	63 015	- 8 928	- 40 385	15 354
langfristig	à long terme	- 449	- 1 303	- 364	- 618	597	- 64
kurzfristig	à court terme	29 506	17 729	63 379	- 8 310	- 40 981	15 419
übrige Kredite	Autres crédits	4 805	- 1 113	7 922	1 664	- 4 627	- 154
langfristig	à long terme	1 561	690	284	773	- 183	687
kurzfristig	à court terme	3 245	- 1 803	7 638	891	- 4 444	- 841
<b>Kredite der Unternehmen Saldo</b>	<b>Crédits des entreprises solde</b>	<b>- 11 644</b>	<b>1 443</b>	<b>- 762</b>	<b>- 224</b>	<b>- 7 030</b>	<b>- 3 628</b>
Kredite an das Ausland	Crédits à l'étranger	- 11 832	- 747	- 4 523	- 1 153	- 6 649	493
langfristig	à long terme	154	- 1 164	- 496	4 877	- 2 278	- 1 950
kurzfristig	à court terme	- 11 986	417	- 4 027	- 6 030	- 4 371	2 443
Kredite aus dem Ausland	Crédits de l'étranger	188	2 190	3 761	930	- 382	- 4 121
langfristig	à long terme	- 2 816	114	906	- 1 212	- 1 377	- 1 134
kurzfristig	à court terme	3 004	2 076	2 854	2 142	995	- 2 987
<b>Kredite der öffentlichen Hand Saldo</b>	<b>Crédits des collectivités publiques solde</b>	<b>229</b>	<b>181</b>	<b>76</b>	<b>59</b>	<b>93</b>	<b>—</b>
Kredite an das Ausland	Crédits à l'étranger	147	168	4	51	92	—
langfristig	à long terme	147	168	4	51	92	—
kurzfristig	à court terme	—	—	—	—	—	—
Kredite aus dem Ausland	Crédits de l'étranger	82	13	72	8	1	—
<b>Sonstige Investitionen Saldo</b>	<b>Autres investissements solde</b>	<b>7 239</b>	<b>4 943</b>	<b>439</b>	<b>6 367</b>	<b>829</b>	<b>- 396</b>
<b>Währungsreserven Total</b>	<b>Réserves monétaires total</b>	<b>- 1 835</b>	<b>- 2 350</b>	<b>- 1 418</b>	<b>3 461</b>	<b>- 2 156</b>	<b>- 1 722</b>
Veränderung der Auslandguthaben <sup>3</sup>	Variation des avoirs à l'étranger <sup>3</sup>	- 1 835	- 2 350	- 1 418	3 461	- 2 156	- 1 722
Gold <sup>4</sup>	Or <sup>4</sup>	—	—	—	—	—	—
Devisenanlagen	Placements de devises	- 2 246	- 2 550	- 1 539	3 423	- 2 253	- 1 877
Reserveposition beim IWF	Position de réserve au FMI	420	135	133	- 1	129	159
Sonderziehungsrechte	Droits de tirage spéciaux	- 9	65	- 12	39	- 32	- 4
übrige	Autres	—	—	—	—	—	—
Wertveränderungen auf den Auslandguthaben	Ajustements de valeur sur les avoirs à l'étranger	.	.	.	.	.	.
<b>Gesamter Kapitalverkehr Saldo</b>	<b>L'ensemble des mouvements de capitaux solde</b>	<b>- 64 368</b>	<b>- 7 313</b>	<b>- 14 713</b>	<b>- 15 325</b>	<b>- 12 110</b>	<b>- 22 219</b>
<b>Restposten</b>	<b>Erreur et omissions nettes</b>	<b>12 611</b>	<b>- 9 858</b>	<b>- 707</b>	<b>2 216</b>	<b>884</b>	<b>10 218</b>

<sup>1</sup> Die aktuellsten Quartalsdaten des Kapitalverkehrs sind vorab auf dem Internet unter [www.snb.ch](http://www.snb.ch) bzw. [www.dsbb.imf.org](http://www.dsbb.imf.org) (Datenseite *Switzerland* des Internationalen Währungsfonds) verfügbar.  
Les données trimestrielles les plus récentes se rapportant aux mouvements de capitaux sont disponibles sur Internet sous [www.snb.ch](http://www.snb.ch) ou [www.dsbb.imf.org](http://www.dsbb.imf.org), page *Switzerland* du Fonds monétaire international.

<sup>2</sup> Ein Minus bedeutet beim Kapitalverkehr einen Kapitalexport.  
Dans les mouvements de capitaux, le signe moins (-) signifie une exportation de capitaux.

<sup>3</sup> Seit dem Jahr 2000 werden gemäss den aktuellen Richtlinien des IWF Stromgrössen verbucht. Bis 1999 wurden dem alten Standard entsprechend Bestandsveränderungen ausgewiesen. Dies erforderte eine Gegenbuchung für die nicht transaktionsbedingten Änderungen der Auslandposition.  
Depuis l'an 2000, ces données sont calculées à partir des flux, conformément aux recommandations du FMI. Jusqu'en 1999, elles étaient tirées, selon les recommandations alors applicables, des variations des stocks, ce qui nécessitait une compensation pour la part qui n'était pas due à des transactions.

<sup>4</sup> Seit dem 1. Mai 2000 verkauft die SNB das für geld- und währungspolitische Zwecke nicht mehr benötigte Gold (Demonetarisierung von Gold). Die Demonetarisierung von Gold wird gemäss den aktuellen Richtlinien des IWF in der Zahlungsbilanz nicht ausgewiesen.  
Depuis le 1er mai 2000, la Banque nationale vend sur le marché l'or qui n'est plus nécessaire à des fins monétaires (démonétisation de l'or). La démonétisation de l'or n'entre pas dans la balance des paiements, conformément aux recommandations actuelles du FMI.

## R4a Verschuldung der Schweiz gegenüber dem Ausland Dette extérieure de la Suisse

### Bestand am Jahres- und Quartalsende / Etat en fin d'année et de trimestre

In Millionen Franken / En millions de francs

	2003	2004 II	2004 III	2004 IV	2005 I	
	1	2	3	4	5	
<b>Total / Total</b>						
<b>Total</b>	<b>935 817</b>	<b>1 067 583</b>	<b>980 082</b>	<b>951 056</b>	<b>980 007</b>	
nach Sektoren	Selon secteurs					
Öffentliche Hand	Collectivités publiques	20 640	25 180	26 786	<b>31 313</b>	<b>33 897</b>
Nationalbank	Banque nationale	641	300	401	330	<b>226</b>
Banken	Banques	641 092	705 546	664 181	643 199	<b>664 134</b>
Übrige Sektoren <sup>1</sup>	Autres secteurs <sup>1</sup>	273 444	<b>336 558</b>	<b>288 714</b>	<b>276 215</b>	<b>281 750</b>
nach Fristigkeit	Selon durée					
Kurzfristig	A court terme	705 522	<b>831 720</b>	<b>739 240</b>	<b>713 256</b>	<b>740 248</b>
Langfristig <sup>1</sup>	A long terme <sup>1</sup>	230 296	235 863	240 842	<b>237 800</b>	<b>239 758</b>
<b>Öffentliche Hand / Collectivités publiques</b>	<b>Total</b>	<b>20 640</b>	<b>25 180</b>	<b>26 786</b>	<b>31 313</b>	<b>33 897</b>
Kurzfristig	A court terme					
Total	Total	575	655	656	<b>798</b>	<b>812</b>
Geldmarktpapiere	Papiers monétaires	—	—	—	—	—
Kredite aus dem Ausland	Crédits reçus de l'étranger	575	655	656	<b>798</b>	<b>812</b>
Langfristig	A long terme					
Total	Total	20 065	24 525	26 129	30 515	<b>33 085</b>
Anleihen und Notes	Emprunts obligataires et «notes»	20 065	24 525	26 129	30 515	<b>33 085</b>
Kredite aus dem Ausland	Crédits reçus de l'étranger	—	—	—	—	—
<b>Nationalbank / Banque nationale</b>	<b>Total</b>	<b>641</b>	<b>300</b>	<b>401</b>	<b>330</b>	<b>226</b>
Kurzfristig	A court terme					
Total	Total	641	300	401	330	<b>226</b>
Geldmarktpapiere	Papiers monétaires	—	—	—	—	—
Kredite aus dem Ausland	Crédits reçus de l'étranger	641	300	401	330	<b>226</b>
Langfristig	A long terme					
Total	Total	—	—	—	—	—
Anleihen und Notes	Emprunts obligataires et «notes»	—	—	—	—	—
Kredite aus dem Ausland	Crédits reçus de l'étranger	—	—	—	—	—
<b>Banken / Banques</b>	<b>Total</b>	<b>641 092</b>	<b>705 546</b>	<b>664 181</b>	<b>643 199</b>	<b>664 134</b>
Kurzfristig	A court terme					
Total	Total	641 092	705 546	664 181	643 199	<b>664 134</b>
Geldmarktpapiere <sup>2</sup>	Papiers monétaires <sup>2</sup>	596 040	660 482	618 604	597 319	<b>619 144</b>
Kredite aus dem Ausland	Crédits reçus de l'étranger	596 040	660 482	618 604	597 319	<b>619 144</b>
Langfristig	A long terme					
Total	Total	45 052	45 064	45 577	45 880	<b>44 990</b>
Anleihen und Notes <sup>3</sup>	Emprunts obligataires et «notes» <sup>3</sup>	45 052	45 064	45 577	45 880	<b>44 990</b>
Kredite aus dem Ausland	Crédits reçus de l'étranger	45 052	45 064	45 577	45 880	<b>44 990</b>
<b>Übrige Sektoren / Autres secteurs</b>	<b>Total</b>	<b>207 278</b>	<b>272 310</b>	<b>223 262</b>	<b>214 136</b>	<b>218 519</b>
Kurzfristig	A court terme					
Total	Total	108 265	<b>170 284</b>	<b>119 579</b>	<b>114 809</b>	<b>120 067</b>
Geldmarktpapiere <sup>4</sup>	Papiers monétaires <sup>4</sup>	1 110	907	1 204	1 303	<b>1 261</b>
Kredite aus dem Ausland	Crédits reçus de l'étranger	107 155	<b>169 377</b>	<b>118 375</b>	<b>113 506</b>	<b>118 806</b>
Langfristig	A long terme					
Total	Total	99 012	102 026	103 683	<b>99 327</b>	<b>98 453</b>
Anleihen und Notes <sup>5</sup>	Emprunts obligataires et «notes» <sup>5</sup>	37 610	38 927	40 702	<b>40 893</b>	<b>35 066</b>
Kredite aus dem Ausland	Crédits reçus de l'étranger	61 402	63 099	62 981	<b>58 434</b>	<b>63 387</b>
<b>Direktinvestitionskredite / Crédits imputés aux investissements directs</b>	<b>Engagements</b>					
Verpflichtungen	Total	66 167	64 248	65 453	<b>62 079</b>	<b>63 231</b>
Total	Total	66 167	64 248	65 453	<b>62 079</b>	<b>63 231</b>
Gegenüber den Tochtergesellschaften im Ausland	Envers les filiales à l'étranger	37 494	37 656	39 293	<b>37 961</b>	<b>39 231</b>
Gegenüber den Direktinvestoren im Ausland	Envers les investisseurs directs à l'étranger	28 672	26 592	26 159	<b>24 118</b>	<b>24 000</b>

<sup>1</sup> Inkl. Direktinvestitionskredite.  
Y compris les crédits imputés aux investissements directs.

<sup>2</sup> Bei den Geldmarktpapieren der übrigen Sektoren enthalten.  
Compris dans les papiers monétaires des autres secteurs.

<sup>3</sup> Bei den Anleihen der übrigen Sektoren enthalten.  
Compris dans les emprunts des autres secteurs.

<sup>4</sup> Inkl. Geldmarktpapiere der Banken.  
Y compris les papiers monétaires des banques.

<sup>5</sup> Inkl. Anleihen der Banken.  
Y compris les emprunts des banques.

# S11a Schweizerische Direktinvestitionen im Ausland Investissements directs suisses à l'étranger

## Kapitalexporte<sup>1</sup> / Exportations de capitaux<sup>1</sup>

In Millionen Franken / En millions de francs

	1999	2000	2001	2002	2003
	1	2	3	4	5
<b>Total (alle Unternehmen) / Total (ensemble des entreprises)</b>					
<b>Alle Länder<sup>2</sup></b>	<b>49 986</b>	<b>75 446</b>	<b>30 782</b>	<b>12 249</b>	<b>20 351</b>
Europa und aussereuropäische Industrieländer	38 128	63 693	23 631	13 034	16 461
<b>EU<sup>3</sup></b>	<b>21 359</b>	<b>23 537</b>	<b>11 632</b>	<b>7 340</b>	<b>5 992</b>
Belgien	1 179	4 429	- 545	2 036	2 634
Dänemark	280	- 167	- 29	69	485
Deutschland	5 799	- 1 113	5 696	247	303
Finnland <sup>4</sup>	126	263	99	- 8	16
Frankreich <sup>5</sup>	827	- 933	- 1 582	985	- 1 873
Griechenland	179	355	167	241	369
Irland	5 446	1 303	- 4 713	175	33
Italien	192	- 222	1 958	773	- 1 877
Luxemburg	- 47	3 440	7 825	- 2 956	4 148
Niederlande	1 716	3 227	167	1 505	576
Österreich <sup>4</sup>	515	100	399	455	594
Portugal	561	1 594	270	75	- 266
Schweden <sup>4</sup>	- 656	328	- 165	3 002	401
Spanien	- 545	97	1 382	480	27
Vereinigtes Königreich <sup>6</sup>	5 788	10 836	703	261	422
<b>EFTA</b>	<b>362</b>	<b>- 1 208</b>	<b>247</b>	<b>791</b>	<b>39</b>
Finnland <sup>7</sup>	.	.	.	.	.
Österreich <sup>7</sup>	.	.	.	.	.
Schweden <sup>7</sup>	.	.	.	.	.
Mittel- und Osteuropa	1 174	1 095	1 589	1 587	315
davon					
Kroatien	- 44	16	21	7	64
Polen	473	586	209	- 152	118
Russische Föderation	599	- 7	696	151	- 15
Slowakei	38	13	9	52	- 4
Tschechische Republik	- 64	183	274	55	- 496
Ungarn	100	77	172	28	132
<b>Übriges Europa<sup>8</sup></b>	<b>744</b>	<b>5 954</b>	<b>- 61</b>	<b>58</b>	<b>2 561</b>
davon					
Offshore Finanzzentren <sup>9</sup>	.	5 709	- 242	- 246	2 850
Türkei	- 95	- 242	- 158	249	51
Nordamerika	13 640	34 232	9 728	3 707	7 025
Kanada	83	553	108	307	353
Vereinigte Staaten	13 557	33 678	9 620	3 401	6 672
<b>Übrige aussereuropäische Industrieländer</b>	<b>850</b>	<b>83</b>	<b>496</b>	<b>- 449</b>	<b>529</b>
Australien	322	- 267	- 66	437	992
Japan	628	336	487	- 640	- 165
Neuseeland	- 215	- 3	22	- 7	- 56
Südafrika	116	18	54	- 238	- 243
Schwellenländer	6 244	2 014	730	- 253	602
<b>Asien</b>	<b>4 949</b>	<b>838</b>	<b>227</b>	<b>729</b>	<b>171</b>
Hongkong	665	- 63	258	- 203	101
Korea (Süd-)	179	184	86	- 11	25
Malaysia	227	- 25	67	- 34	83
Philippinen	57	313	98	- 272	- 62
Singapur	3 811	222	- 523	1 050	- 202
Taiwan	92	160	34	31	45
Thailand	- 82	46	206	167	180
<b>Mittel- und Südamerika</b>	<b>1 295</b>	<b>1 177</b>	<b>503</b>	<b>- 981</b>	<b>431</b>
Argentinien	- 103	48	533	- 542	345
Brasilien	844	246	- 808	- 615	161
Chile	17	- 27	- 163	- 8	- 14
Mexiko	537	910	941	184	- 61

		1999	2000	2001	2002	2003	10
Entwicklungsländer	Pays en développement	5 614	9 739	6 421	- 532	3 288	
Asien	Asie	- 21	251	631	- 35	33	
davon	dont						
China (Volksrepublik)	Chine (Rép. pop.)	- 143	212	181	- 64	- 188	
Indien	Inde	- 59	- 43	139	76	140	
Indonesien	Indonésie	10	- 22	156	36	- 33	
Libanon	Liban	- 13	- 143	12	17	2	
Pakistan	Pakistan	7	59	42	18	21	
Saudi-Arabien	Arabie saoudite	60	- 83	- 6	7	- 18	
Vereinigte Arabische Emirate	Emirats arabes unis	19	85	55	- 52	- 22	
Vietnam	Vietnam	- 18	- 33	- 19	- 40	25	
Mittel- und Südamerika	Amérique centrale et du Sud	5 343	9 233	5 702	- 246	3 261	
davon	dont						
Costa Rica	Costa Rica	- 0	- 17	13	17	85	
Ecuador	Equateur	20	23	55	42	14	
Guatemala	Guatemala	22	- 97	- 8	- 8	13	
Kolumbien	Colombie	115	- 109	- 70	- 214	- 19	
Peru	Pérou	47	57	36	- 42	- 61	
Uruguay	Uruguay	291	299	90	152	33	
Venezuela	Venezuela	11	127	176	- 239	178	
Offshore Finanzzentren <sup>10</sup>	Centres financiers offshore <sup>10</sup>	4 703	8 794	5 546	- 505	3 884	
Afrika	Afrique	293	255	89	- 251	- 5	
davon	dont						
Ägypten	Egypte	93	11	82	48	31	
Côte d'Ivoire	Côte d'Ivoire	- 26	- 47	- 6	- 93	4	
Marokko	Maroc	2	- 30	37	26	34	
Nigeria	Nigéria	- 7	4	8	1	26	

<sup>1</sup> Minus (-) bedeutet einen Kapitalrückfluss in die Schweiz (Desinvestition).  
Le signe moins (-) indique un rapatriement de capitaux vers la Suisse (désinvestissement).

<sup>2</sup> Die Länderdefinition entspricht ab 2000 der Geonomenklatur Eurostat.  
La répartition géographique est faite en fonction de la Géonomenclature d'Eurostat.

<sup>3</sup> Bis 1994 EU 12, ab 1995 EU 15.  
Jusqu'en 1994 l'UE des 12, depuis 1995 l'UE des 15.

<sup>4</sup> Bis 1994 in der EFTA.  
Jusqu'en 1994 dans l'AELE.

<sup>5</sup> Ab 2000 inkl. Monaco, Réunion, Französisch Guyana, Guadeloupe und Martinique.  
Depuis 2000, y compris Monaco, Réunion, Guyane française, Guadeloupe et Martinique.

<sup>6</sup> Bis 1999 inkl. Guernsey, Jersey und Insel Man.  
Jusqu'en 1999, y compris Guernesey, Jersey et l'île de Man.

<sup>7</sup> Ab 1995 in der EU.  
Depuis 1995 dans l'UE.

<sup>8</sup> Ab 2000 inkl. Guernsey, Jersey und Insel Man, exkl. Monaco.  
Depuis 2000, y compris Guernesey, Jersey et l'île de Man, mais sans Monaco.

<sup>9</sup> Gibraltar, Guernsey, Jersey und Insel Man.  
Gibraltar, Guernesey, Jersey et l'île de Man.

<sup>10</sup> Anguilla, Bahamas, Barbados, Bermuda, Britische Jungferninseln, Jamaica, Kaimaninseln, Montserrat, Niederländische Antillen, Panama, St. Kitts und Nevis;  
ab 2000 zusätzlich Amerikanische Jungferninseln, Antigua und Barbuda, Belize, Dominica, Grenada, St. Lucia, St. Vincent und die Grenadinen, Turks- und Caicos-Inseln.  
Anguilla, Bahamas, Barbade, Bermudes, îles Vierges britanniques, Jamaïque, îles Caïmans, Montserrat, Antilles néerlandaises, Panama, Saint-Kitts-et-Nevis; depuis 2000,  
y compris îles Vierges des Etats-Unis, Antigua-et-Barbuda, Belize, Dominique, Grenade, Sainte-Lucie, Saint-Vincent-et-les Grenadines ainsi qu'îles Turks et Caicos.

## S11b Schweizerische Direktinvestitionen im Ausland Investissements directs suisses à l'étranger

### Kapitalexporte nach Branchen und Sektoren<sup>1</sup> / Exportations de capitaux, par branches et par secteurs<sup>1</sup>

In Millionen Franken / En millions de francs

		1999	2000	2001	2002	2003
		1	2	3	4	5
Industrie	Industrie	9 477	23 726	11 393	12 325	6 168
Textilien und Bekleidung	Textile et habillement	395	- 90	- 279	157	813
Chemie und Kunststoffe	Chimie et plastique	6 430	17 695	1 499	2 762	2 939
Metalle und Maschinen	Métallurgie et machines	659	173	4 797	- 343	1 433
Elektronik, Energie, Optik und Uhren	Electronique, énergie, optique et horlogerie	1 007	2 395	1 788	681	- 3 247
Übrige Industrien und Bau	Autres industries et bâtiment	986	3 555	3 588	9 067	4 230
Dienste	Services	40 509	51 720	19 389	- 76	14 183
Handel	Commerce	2 805	- 656	1 080	388	- 617
Finanz- und Holdinggesellschaften	Sociétés financières et holdings	14 067	4 813	8 694	2 812	7 398
davon ausländisch beherrscht <sup>2</sup>	dont en mains étrangères <sup>2</sup>	11 480	2 519	7 795	1 703	4 728
Banken	Banques	6 082	31 059	- 928	- 99	5 971
Versicherungen	Assurances	9 910	14 042	7 493	- 573	1 414
Transporte und Kommunikation	Transports et communications	3 524	196	1 521	- 1 383	- 540
Übrige Dienste	Autres services	4 121	2 266	1 528	- 1 220	557
<b>Total</b>	<b>Total</b>	<b>49 986</b>	<b>75 446</b>	<b>30 782</b>	<b>12 249</b>	<b>20 351</b>

## S12b Schweizerische Direktinvestitionen im Ausland Investissements directs suisses à l'étranger

### Kapitalbestand nach Branchen und Sektoren<sup>1</sup> / Etat en fin d'année, par branches et par secteurs<sup>1</sup>

In Millionen Franken / En millions de francs

		1999	2000	2001	2002	2003
		1	2	3	4	5
Industrie	Industrie	106 978	125 393	129 068	135 664	142 827
Textilien und Bekleidung	Textile et habillement	2 164	2 093	1 451	1 404	9 443
Chemie und Kunststoffe	Chimie et plastique	42 358	56 178	59 630	61 899	62 191
Metalle und Maschinen	Métallurgie et machines	17 423	17 894	20 872	20 788	20 147
Elektronik, Energie, Optik und Uhren	Electronique, énergie, optique et horlogerie	16 015	15 942	14 050	15 454	12 429
Übrige Industrien und Bau	Autres industries et bâtiment	29 019	33 286	33 065	36 119	38 617
Dienste	Services	204 280	256 518	296 212	271 140	280 880
Handel	Commerce	12 750	11 790	12 358	12 690	10 819
Finanz- und Holdinggesellschaften	Sociétés financières et holdings	80 924	90 432	104 805	111 987	116 186
davon ausländisch beherrscht <sup>2</sup>	dont en mains étrangères <sup>2</sup>	64 528	69 898	86 669	90 580	90 380
Banken	Banques	25 198	54 231	55 668	54 365	59 406
Versicherungen	Assurances	67 252	85 914	104 511	78 754	81 056
Transporte und Kommunikation	Transports et communications	7 009	3 571	8 118	4 168	3 847
Übrige Dienste	Autres services	11 148	10 580	10 753	9 176	9 565
<b>Total</b>	<b>Total</b>	<b>311 258</b>	<b>381 910</b>	<b>425 280</b>	<b>406 804</b>	<b>423 706</b>

<sup>1</sup> Minus (-) bedeutet einen Kapitalrückfluss in die Schweiz (Desinvestition).  
Le signe moins (-) indique un rapatriement de capitaux vers la Suisse (désinvestissement).

<sup>2</sup> Als ausländisch beherrscht gelten Unternehmen, deren Kapital mehrheitlich in ausländischer Hand ist.  
Sont réputées en mains étrangères les entreprises dont le capital est en majorité en mains étrangères.

# S12a Schweizerische Direktinvestitionen im Ausland Investissements directs suisses à l'étranger

## Kapitalbestand am Jahresende (Buchwert) / Etat en fin d'année (valeur comptable)

In Millionen Franken / En millions de francs

		1999	2000	2001	2002	2003
		1	2	3	4	5
<b>Total (alle Unternehmen) / Total (ensemble des entreprises)</b>						
<b>Alle Länder<sup>1</sup></b>	<b>Ensemble des pays<sup>1</sup></b>	311 258	381 910	425 280	406 804	423 706
Europa und aussereuropäische Industrieländer	Europe et pays industrialisés non européens	241 873	304 160	329 305	308 705	323 004
EU <sup>2</sup>	UE <sup>2</sup>	149 983	166 285	180 530	178 665	181 622
Belgien	Belgique	4 924	11 364	10 823	11 843	13 732
Dänemark	Danemark	1 187	990	1 226	1 419	1 207
Deutschland	Allemagne	26 784	22 854	27 630	27 669	26 029
Finnland <sup>3</sup>	Finlande <sup>3</sup>	1 794	1 885	2 197	2 015	1 782
Frankreich <sup>4</sup>	France <sup>4</sup>	16 594	18 795	17 495	20 155	20 254
Griechenland	Grèce	2 317	1 882	1 821	1 753	2 071
Irland	Irlande	10 282	12 329	10 255	6 418	6 674
Italien	Italie	9 766	7 911	8 828	10 039	8 855
Luxemburg	Luxembourg	7 849	16 646	24 501	18 746	21 556
Niederlande	Pays-Bas	18 869	20 165	17 845	19 958	18 100
Österreich <sup>3</sup>	Autriche <sup>3</sup>	4 434	4 669	4 782	4 658	5 654
Portugal	Portugal	1 747	1 930	1 821	2 032	1 700
Schweden <sup>3</sup>	Suède <sup>3</sup>	2 005	1 835	5 090	4 861	2 891
Spanien	Espagne	5 574	4 818	6 408	7 771	8 824
Vereinigtes Königreich <sup>5</sup>	Royaume-Uni <sup>5</sup>	35 858	38 213	39 808	39 329	42 294
EFTA	AELE	3 129	3 274	3 679	3 180	3 081
Finnland <sup>6</sup>	Finlande <sup>6</sup>	.	.	.	.	.
Österreich <sup>6</sup>	Autriche <sup>6</sup>	.	.	.	.	.
Schweden <sup>6</sup>	Suède <sup>6</sup>	.	.	.	.	.
Mittel- und Osteuropa	Europe centrale et orientale	6 156	6 549	8 361	8 783	9 075
davon	dont					
Kroatien	Croatie	159	217	241	157	208
Polen	Pologne	1 667	2 167	2 469	2 296	1 964
Russische Föderation	Fédération de Russie	1 197	733	1 597	1 362	1 674
Slowakei	Slovaquie	157	147	166	180	172
Tschechische Republik	République tchèque	1 625	1 779	1 952	2 011	1 564
Ungarn	Hongrie	868	999	1 228	660	789
Übriges Europa <sup>7</sup>	Reste de l'Europe <sup>7</sup>	2 727	22 809	22 331	21 197	25 208
davon	dont					
Offshore Finanzzentren <sup>8</sup>	Centres financiers offshore <sup>8</sup>	.	20 379	19 488	19 020	23 658
Türkei	Turquie	1 019	1 050	1 010	1 042	1 126
Nordamerika	Amérique du Nord	68 986	95 975	104 742	82 219	84 557
Kanada	Canada	3 511	5 284	4 077	2 848	2 952
Vereinigte Staaten	Etats-Unis	65 475	90 691	100 665	79 371	81 605
Übrige aussereuropäische Industrieländer	Autres pays industrialisés non européens	10 892	9 268	9 662	14 661	19 461
Australien	Australie	3 923	3 154	3 484	5 264	10 282
Japan	Japon	5 187	4 702	4 673	7 917	7 985
Neuseeland	Nouvelle-Zélande	451	93	259	228	38
Südafrika	Afrique du Sud	1 331	1 318	1 246	1 252	1 156
Schwellenländer	Pays nouvellement industrialisés	31 929	33 480	35 534	32 371	26 889
Asien	Asie	20 805	20 825	22 333	23 367	17 245
Hongkong	Hong Kong	2 316	2 683	2 825	2 941	3 273
Korea (Süd-)	Corée (Sud)	997	1 050	831	1 122	1 133
Malaysia	Malaisie	937	1 432	1 399	1 163	810
Philippinen	Philippines	1 433	1 677	1 999	2 044	1 747
Singapur	Singapour	13 779	12 298	13 056	14 410	8 459
Taiwan	Taiwan	631	852	901	732	736
Thailand	Thaïlande	712	832	1 322	955	1 088
Mittel- und Südamerika	Amérique centrale et du Sud	11 124	12 655	13 201	9 005	9 644
Argentinien	Argentine	1 317	1 782	1 701	654	1 372
Brasilien	Brésil	5 072	5 707	5 636	3 717	3 858
Chile	Chili	828	790	831	436	579
Mexiko	Mexique	3 907	4 377	5 033	4 198	3 835

1999	2000	2001	2002	2003
	6	7	8	9
				10

Entwicklungsländer	Pays en développement	37 457	44 271	60 441	65 728	73 814
Asien	Asie	4 116	4 808	5 583	5 448	5 813
davon	dont					
China (Volksrepublik)	Chine (Rép. pop.)	1 403	1 583	2 061	1 911	2 404
Indien	Inde	529	408	567	620	628
Indonesien	Indonésie	391	511	627	908	781
Libanon	Liban	120	104	127	0	- 11
Pakistan	Pakistan	192	211	236	260	296
Saudi-Arabien	Arabie saoudite	323	326	224	188	243
Vereinigte Arabische Emirate	Emirats arabes unis	143	213	327	421	626
Vietnam	Vietnam	128	112	159	47	86
Mittel- und Südamerika	Amérique centrale et du Sud	30 721	36 221	51 702	58 036	65 847
davon	dont					
Costa Rica	Costa Rica	180	130	158	217	402
Ecuador	Equateur	376	441	439	453	405
Guatemala	Guatemala	145	88	80	133	152
Kolumbien	Colombie	1 166	1 092	1 151	1 245	801
Peru	Pérou	261	310	291	262	224
Uruguay	Uruguay	447	421	414	586	378
Venezuela	Venezuela	696	1 116	1 163	664	845
Offshore Finanzzentren <sup>9</sup>	Centres financiers offshore <sup>9</sup>	26 993	31 778	46 447	49 801	56 412
Afrika	Afrique	2 621	3 242	3 157	2 244	2 153
davon	dont					
Ägypten	Egypte	472	605	602	413	338
Côte d'Ivoire	Côte d'Ivoire	114	113	117	61	101
Marokko	Maroc	318	294	288	210	263
Nigeria	Nigéria	35	15	31	27	41

<sup>1</sup> Die Länderdefinition entspricht ab 2000 der Geonomenklatur Eurostat.

La répartition géographique est faite en fonction de la Géonomenclature d'Eurostat.

<sup>2</sup> Bis 1994 EU 12, ab 1995 EU 15.

Jusqu'en 1994 l'UE des 12, depuis 1995 l'UE des 15.

<sup>3</sup> Bis 1994 in der EFTA.

Jusqu'en 1994 dans l'AELE.

<sup>4</sup> Ab 2000 inkl. Monaco, Réunion, Französisch Guyana, Guadeloupe und Martinique.

Depuis 2000, y compris Monaco, Réunion, Guyane française, Guadeloupe et Martinique.

<sup>5</sup> Bis 1999 inkl. Guernsey, Jersey und Insel Man.

Jusqu'en 1999, y compris Guernesey, Jersey et l'île de Man.

<sup>6</sup> Ab 1995 in der EU.

Depuis 1995 dans l'UE.

<sup>7</sup> Ab 2000 inkl. Guernsey, Jersey und Insel Man, exkl. Monaco.

Depuis 2000, y compris Guernesey, Jersey et l'île de Man, mais sans Monaco.

<sup>8</sup> Gibraltar, Guernsey, Jersey und Insel Man.

Gibraltar, Guernesey, Jersey et l'île de Man.

<sup>9</sup> Anguilla, Bahamas, Barbados, Bermuda, Britische Jungferninseln, Jamaica, Kaimaninseln, Montserrat, Niederländische Antillen, Panama, St. Kitts und Nevis;

ab 2000 zusätzlich Amerikanische Jungferninseln, Antigua und Barbuda, Belize, Dominica, Grenada, St. Lucia, St. Vincent und die Grenadinen, Turks- und Caicos-Inseln.

Anguilla, Bahamas, Barbade, Bermudes, îles Vierges britanniques, Jamaïque, îles Caïmans, Montserrat, Antilles néerlandaises, Panama, Saint-Kitts-et-Nevis; depuis 2000,

y compris îles Vierges des Etats-Unis, Antigua-et-Barbuda, Belize, Dominique, Grenade, Sainte-Lucie, Saint-Vincent-et-les Grenadines ainsi qu'îles Turks et Caicos.



# S13a Schweizerische Direktinvestitionen im Ausland Investissements directs suisses à l'étranger

## Personalbestand im Ausland / Effectif du personnel à l'étranger

		1999	2000	2001	2002	2003
		1	2	3	4	5
<b>Total (alle Unternehmen) / Total (ensemble des entreprises)</b>						
<b>Alle Länder<sup>1</sup></b>	<b>Ensemble des pays<sup>1</sup></b>	1 640 957	1 763 022	1 725 220	1 832 673	1 808 298
Europa und aussereuropäische Industrieländer	Europe et pays industrialisés non européens	1 241 472	1 339 586	1 299 404	1 380 767	1 333 732
EU <sup>2</sup>	UE <sup>2</sup>	780 845	811 080	768 126	801 513	759 164
Belgien	Belgique	25 899	30 431	23 107	23 538	22 853
Dänemark	Danemark	11 223	10 439	14 766	14 200	11 687
Deutschland	Allemagne	249 165	254 010	215 655	225 575	218 396
Finnland <sup>3</sup>	Finlande <sup>3</sup>	13 607	14 844	15 668	15 891	12 001
Frankreich <sup>4</sup>	France <sup>4</sup>	132 421	134 392	137 373	149 648	158 666
Griechenland	Grèce	8 392	9 108	8 844	9 271	9 852
Irland	Irlande	5 332	4 807	6 075	5 359	5 158
Italien	Italie	58 581	62 650	64 568	63 895	62 304
Luxemburg	Luxembourg	2 487	2 529	2 379	2 499	2 584
Niederlande	Pays-Bas	31 441	30 594	27 860	34 381	35 448
Österreich <sup>3</sup>	Autriche <sup>3</sup>	33 001	35 668	34 870	34 716	34 458
Portugal	Portugal	10 172	9 959	10 235	9 860	9 447
Schweden <sup>3</sup>	Suède <sup>3</sup>	32 572	29 596	28 292	27 086	21 329
Spanien	Espagne	44 383	56 676	58 830	59 500	49 183
Vereinigtes Königreich <sup>5</sup>	Royaume-Uni <sup>5</sup>	122 172	125 379	119 606	126 093	105 801
EFTA	AELE	12 621	12 526	13 238	12 732	9 208
Finnland <sup>6</sup>	Finlande <sup>6</sup>	.	.	.	.	.
Österreich <sup>6</sup>	Autriche <sup>6</sup>	.	.	.	.	.
Schweden <sup>6</sup>	Suède <sup>6</sup>	.	.	.	.	.
Mittel- und Osteuropa	Europe centrale et orientale	73 059	84 648	87 574	127 287	131 755
davon	dont					
Kroatien	Croatie	2 170	2 870	3 237	3 035	3 343
Polen	Pologne	19 893	22 875	19 944	21 209	20 946
Russische Föderation	Fédération de Russie	9 692	10 889	12 311	37 616	41 182
Slowakei	Slovaquie	3 905	3 653	3 393	4 183	4 072
Tschechische Republik	République tchèque	15 982	18 023	19 148	20 390	20 886
Ungarn	Hongrie	9 581	11 483	11 735	12 882	12 158
Übriges Europa <sup>7</sup>	Reste de l'Europe <sup>7</sup>	10 858	11 569	10 713	11 545	10 684
davon	dont					
Offshore Finanzzentren <sup>8</sup>	Centres financiers offshore <sup>8</sup>	.	1 251	964	1 369	1 468
Türkei	Turquie	10 228	9 824	9 266	9 791	8 930
Nordamerika	Amérique du Nord	291 243	341 894	339 827	335 872	327 843
Kanada	Canada	28 011	34 823	28 859	29 656	30 844
Vereinigte Staaten	Etats-Unis	263 232	307 071	310 968	306 217	296 999
Übrige aussereuropäische Industrieländer	Autres pays industrialisés non européens	72 847	77 871	79 925	91 819	95 078
Australien	Australie	24 651	26 709	24 986	26 470	28 217
Japan	Japon	24 060	28 112	29 344	35 734	35 138
Neuseeland	Nouvelle-Zélande	3 223	3 355	4 285	3 706	3 649
Südafrika	Afrique du Sud	20 913	19 695	21 311	25 909	28 074
Schwellenländer	Pays nouvellement industrialisés	224 915	240 231	236 466	243 119	259 525
Asien	Asie	102 073	116 809	118 222	124 439	118 815
Hongkong	Hong Kong	14 016	15 276	14 901	16 553	17 054
Korea (Süd-)	Corée (Sud)	4 716	5 394	5 327	6 227	6 601
Malaysia	Malaisie	13 035	18 974	18 587	21 011	20 017
Philippinen	Philippines	13 050	12 579	13 027	13 297	12 204
Singapur	Singapour	19 137	20 348	18 898	21 018	16 696
Taiwan	Taiwan	9 887	9 968	10 520	10 197	11 070
Thailand	Thaïlande	28 232	34 270	36 962	36 137	35 174
Mittel- und Südamerika	Amérique centrale et du Sud	122 842	123 422	118 244	118 680	140 710
Argentinien	Argentine	12 995	13 358	12 406	12 883	13 928
Brasilien	Brésil	72 322	72 939	70 019	70 698	87 062
Chile	Chili	9 819	9 588	9 366	8 800	13 420
Mexiko	Mexique	27 706	27 538	26 453	26 300	26 300

1999	2000	2001	2002	2003
	6	7	8	9

		1999	2000	2001	2002	2003
Entwicklungsländer	Pays en développement	174 569	183 205	189 350	208 788	215 042
Asien	Asie	94 790	100 797	103 394	121 935	129 418
davon	dont					
China (Volksrepublik)	Chine (Rép. pop.)	37 457	40 291	40 496	54 514	60 164
Indien	Inde	19 443	20 146	20 274	20 979	21 481
Indonesien	Indonésie	10 021	11 375	10 834	13 444	12 884
Libanon	Liban	909	716	619	743	691
Pakistan	Pakistan	4 298	4 853	5 159	5 271	5 587
Saudi-Arabien	Arabie saoudite	2 866	2 658	3 490	3 751	3 584
Vereinigte Arabische Emirate	Emirats arabes unis	1 190	1 123	1 301	1 885	2 576
Vietnam	Vietnam	5 086	5 189	5 678	6 159	7 408
Mittel- und Südamerika	Amérique centrale et du Sud	41 346	38 770	43 532	41 563	39 493
davon	dont					
Costa Rica	Costa Rica	2 856	2 313	2 361	2 200	2 052
Ecuador	Equateur	3 418	3 316	3 842	4 118	4 290
Guatemala	Guatemala	1 539	1 627	1 438	1 613	1 532
Kolumbien	Colombie	8 479	8 440	9 129	7 661	7 799
Peru	Pérou	3 895	3 676	4 118	4 680	4 821
Uruguay	Uruguay	858	934	924	872	557
Venezuela	Venezuela	8 493	7 782	8 869	8 111	8 045
Offshore Finanzzentren <sup>9</sup>	Centres financiers offshore <sup>9</sup>	6 122	5 674	7 566	6 666	6 212
Afrika	Afrique	38 433	43 638	42 425	45 290	46 130
davon	dont					
Ägypten	Égypte	8 428	8 450	8 290	8 027	7 762
Côte d'Ivoire	Côte d'Ivoire	2 217	2 906	2 424	2 263	2 224
Marokko	Maroc	3 489	3 467	3 201	3 310	3 263
Nigeria	Nigéria	5 505	6 763	3 938	6 349	6 419

<sup>1</sup> Die Länderdefinition entspricht ab 2000 der Geonomenklatur Eurostat.

La répartition géographique est faite en fonction de la Géonomenclature d'Eurostat.

<sup>2</sup> Bis 1994 EU 12, ab 1995 EU 15.

Jusqu'en 1994 l'UE des 12, depuis 1995 l'UE des 15.

<sup>3</sup> Bis 1994 in der EFTA.

Jusqu'en 1994 dans l'AELE.

<sup>4</sup> Ab 2000 inkl. Monaco, Réunion, Französisch Guyana, Guadeloupe und Martinique.

Depuis 2000, y compris Monaco, Réunion, Guyane française, Guadeloupe et Martinique.

<sup>5</sup> Bis 1999 inkl. Guernsey, Jersey und Insel Man.

Jusqu'en 1999, y compris Guernesey, Jersey et l'île de Man.

<sup>6</sup> Ab 1995 in der EU.

Depuis 1995 dans l'UE.

<sup>7</sup> Ab 2000 inkl. Guernsey, Jersey und Insel Man, exkl. Monaco.

Depuis 2000, y compris Guernesey, Jersey et l'île de Man, mais sans Monaco.

<sup>8</sup> Gibraltar, Guernsey, Jersey und Insel Man.

Gibraltar, Guernesey, Jersey et l'île de Man.

<sup>9</sup> Anguilla, Bahamas, Barbados, Bermuda, Britische Jungferninseln, Jamaica, Kaimaninseln, Montserrat, Niederländische Antillen, Panama, St. Kitts und Nevis;

ab 2000 zusätzlich Amerikanische Jungferninseln, Antigua und Barbuda, Belize, Dominica, Grenada, St. Lucia, St. Vincent und die Grenadinen, Turks- und Caicos-Inseln.

Anguilla, Bahamas, Barbade, Bermudes, îles Vierges britanniques, Jamaïque, îles Caïmans, Montserrat, Antilles néerlandaises, Panama, Saint-Kitts-et-Nevis; depuis 2000, y compris îles Vierges des Etats-Unis, Antigua-et-Barbuda, Belize, Dominique, Grenade, Sainte-Lucie, Saint-Vincent-et-les Grenadines ainsi qu'îles Turks et Caicos.

## S13b Schweizerische Direktinvestitionen im Ausland Investissements directs suisses à l'étranger

### Personalbestand nach Branchen und Sektoren / Effectif du personnel, par branches et par secteurs

		1999	2000	2001	2002	2003
		1	2	3	4	5
Industrie	Industrie	942 126	993 244	1 001 153	1 044 941	1 050 627
Textilien und Bekleidung	Textile et habillement	53 397	53 592	49 033	50 745	93 098
Chemie und Kunststoffe	Chimie et plastique	205 947	236 454	217 904	255 490	254 291
Metalle und Maschinen	Métallurgie et machines	165 450	178 548	194 307	184 344	190 704
Elektronik, Energie, Optik und Uhren	Electronique, énergie, optique et horlogerie	230 439	238 455	239 692	225 663	183 308
Übrige Industrien und Bau	Autres industries et bâtiment	286 893	286 196	300 217	328 700	329 226
Dienste	Services	698 831	769 778	724 067	787 732	757 671
Handel	Commerce	70 238	66 415	80 583	110 468	116 679
Finanz- und Holdinggesellschaften	Sociétés financières et holdings	335 783	366 942	286 633	323 832	311 843
davon ausländisch beherrscht <sup>1</sup>	dont en mains étrangères <sup>1</sup>	297 765	314 159	253 759	282 497	271 825
Banken	Banques	35 127	75 583	77 227	76 761	71 580
Versicherungen	Assurances	105 445	109 158	114 233	113 724	89 951
Transporte und Kommunikation	Transports et communications	45 191	40 894	55 532	54 218	59 471
Übrige Dienste	Autres services	107 047	110 786	109 859	108 729	108 148
<b>Total</b>	<b>Total</b>	<b>1 640 957</b>	<b>1 763 022</b>	<b>1 725 220</b>	<b>1 832 673</b>	<b>1 808 298</b>

<sup>1</sup> Als ausländisch beherrscht gelten Unternehmen, deren Kapital mehrheitlich in ausländischer Hand ist.  
Sont réputées en mains étrangères les entreprises dont le capital est en majorité en mains étrangères.

## S21a Ausländische Direktinvestitionen in der Schweiz Investissements directs étrangers en Suisse

### Kapitalimporte<sup>1</sup> / Importations de capitaux<sup>1</sup>

In Millionen Franken / En millions de francs

	1999	2000	2001	2002	2003	
	1	2	3	4	5	
<b>Alle Unternehmen / Ensemble des entreprises</b>						
<b>Alle Länder<sup>2</sup></b>	<b>Ensemble des pays<sup>2</sup></b>	17 603	32 519	14 945	9 783	22 306
Europa und aussereuropäische Industrieländer	Europe et pays industrialisés non européens	17 459	31 355	14 602	10 021	21 283
EU <sup>3</sup>	UE <sup>3</sup>	9 224	12 939	11 385	7 976	13 777
davon	dont					
Belgien	Belgique	177	226	169	- 266	4 818
Dänemark	Danemark	- 52	873	1 840	- 108	- 33
Deutschland	Allemagne	2 907	4 022	- 1 425	- 321	- 535
Frankreich <sup>4</sup>	France <sup>4</sup>	615	587	944	2 685	1 016
Italien	Italie	476	1 954	299	410	- 96
Luxemburg	Luxembourg	431	2 852	791	306	149
Niederlande	Pays-Bas	- 1 183	538	7 505	297	6 258
Österreich <sup>5</sup>	Autriche <sup>5</sup>	114	266	23	105	- 28
Schweden <sup>5</sup>	Suède <sup>5</sup>	- 1	62	- 48	189	262
Spanien	Espagne	475	102	50	34	29
Vereinigtes Königreich <sup>6</sup>	Royaume-Uni <sup>6</sup>	5 238	1 330	1 211	4 726	1 776
EFTA	AELE	3	30	- 26	133	72
davon	dont					
Österreich <sup>7</sup>	Autriche <sup>7</sup>	.	.	.	.	.
Schweden <sup>7</sup>	Suède <sup>7</sup>	.	.	.	.	.
Übriges Europa <sup>8</sup>	Reste de l'Europe <sup>8</sup>	27	24	60	- 919	- 38
davon	dont					
Türkei	Turquie	23	26	1	20	4
Nordamerika	Amérique du Nord	9 669	18 443	2 869	3 075	7 734
Kanada	Canada	- 189	7 832	- 454	193	379
Vereinigte Staaten	Etats-Unis	9 858	10 611	3 323	2 883	7 354
Übrige aussereuropäische Industrieländer	Autres pays industrialisés non européens	- 1 464	- 80	313	- 244	- 262
davon	dont					
Japan	Japon	- 1 509	- 37	278	- 291	- 263
Schwellenländer	Pays nouvellement industrialisés	- 11	814	181	8	135
Entwicklungsländer	Pays en développement	155	351	162	- 247	888
Asien	Asie	44	20	22	- 293	35
davon	dont					
Israel	Israël	36	- 8	14	- 310	26
Mittel- und Südamerika	Amérique centrale et du Sud	109	322	136	42	848
davon	dont					
Offshore Finanzzentren <sup>9</sup>	Centres financiers offshore <sup>9</sup>	.	311	137	43	849
Afrika	Afrique	3	9	5	5	5

<sup>1</sup> Minus (-) bedeutet einen Kapitalabfluss aus der Schweiz (Desinvestition).  
Le signe moins (-) indique des sorties de capitaux de la Suisse (désinvestissement).

<sup>2</sup> Die Länderdefinition entspricht ab 2000 der Geonomenklatur Eurostat.  
La répartition géographique est faite en fonction de la Géonomenclature d'Eurostat.

<sup>3</sup> Bis 1994 EU 12, ab 1995 EU 15.  
Jusqu'en 1994 l'UE des 12, depuis 1995 l'UE des 15.

<sup>4</sup> Ab 2000 inkl. Monaco, Réunion, Französisch Guyana, Guadeloupe und Martinique.  
Depuis 2000, y compris Monaco, Réunion, Guyane française, Guadeloupe et Martinique.

<sup>5</sup> Bis 1994 in der EFTA.  
Jusqu'en 1994 dans l'AELE.

<sup>6</sup> Bis 1999 inkl. Guernsey, Jersey und Insel Man.  
Jusqu'en 1999, y compris Guernesey, Jersey et l'île de Man.

<sup>7</sup> Ab 1995 in der EU.  
Depuis 1995 dans l'UE.

<sup>8</sup> Ab 2000 inkl. Guernsey, Jersey und Insel Man, exkl. Monaco.  
Depuis 2000, y compris Guernesey, Jersey et l'île de Man, mais sans Monaco.

<sup>9</sup> Amerikanische Jungferninseln, Anguilla, Antigua und Barbuda, Bahamas, Barbados, Belize, Bermuda, Britische Jungferninseln, Dominica, Grenada, Jamaica, Kaimaninseln, Montserrat, Niederländische Antillen, Panama, St. Kitts und Nevis, St. Lucia, St. Vincent und die Grenadinen, Turks- und Caicos-Inseln.  
Îles Vierges des Etats-Unis, Anguilla, Antigua-et-Barbuda, Bahamas, Barbade, Belize, Bermudes, îles Vierges britanniques, Dominique, Grenade, Jamaïque, îles Caïmans, Montserrat, Antilles néerlandaises, Panama, Saint-Kitts-et-Nevis, Sainte-Lucie, Saint-Vincent-et-les Grenadines ainsi qu'îles Turks et Caïcos.

## S21b Ausländische Direktinvestitionen in der Schweiz Investissements directs étrangers en Suisse

### Kapitalimporte nach Branchen und Sektoren <sup>1</sup> / Importations de capitaux, par branches et par secteurs <sup>1</sup>

In Millionen Franken / En millions de francs

		1999	2000	2001	2002	2003
		1	2	3	4	5
Industrie	Industrie	2 944	16 380	- 1 725	151	6 325
Chemie und Kunststoffe	Chimie et plastique	361	3 119	278	- 316	1 996
Metalle und Maschinen	Métallurgie et machines	- 710	7 992	- 39	165	1 796
Elektronik, Energie, Optik und Uhren	Electronique, énergie, optique et horlogerie	2 312	3 239	- 2 435	264	1 813
Übrige Industrien und Bau	Autres industries et bâtiment	983	2 030	472	38	720
Dienste	Services	14 659	16 139	16 670	9 632	15 981
Handel	Commerce	1 750	2 231	572	1 624	3 997
Finanz- und Holdinggesellschaften	Sociétés financières et holdings	5 520	5 156	5 513	8 611	9 133
Banken	Banques	65	2 626	2 545	502	1 268
Versicherungen	Assurances	4 707	1 917	1 721	- 1 461	467
Transporte und Kommunikation	Transports et communications	1 853	3 552	6 177	- 57	907
Übrige Dienste	Autres services	765	656	142	413	209
<b>Total</b>	<b>Total</b>	<b>17 603</b>	<b>32 519</b>	<b>14 945</b>	<b>9 783</b>	<b>22 306</b>

## S22b Ausländische Direktinvestitionen in der Schweiz Investissements directs étrangers en Suisse

### Kapitalbestand nach Branchen und Sektoren / Etat en fin d'année, par branches et par secteurs

In Millionen Franken / En millions de francs

		1999	2000	2001	2002	2003
		1	2	3	4	5
Industrie	Industrie	17 613	25 117	25 350	24 930	32 995
Chemie und Kunststoffe	Chimie et plastique	7 389	7 447	10 307	8 579	11 686
Metalle und Maschinen	Métallurgie et machines	851	3 446	3 427	3 727	4 759
Elektronik, Energie, Optik und Uhren	Electronique, énergie, optique et horlogerie	5 528	9 301	7 061	8 135	9 771
Übrige Industrien und Bau	Autres industries et bâtiment	3 845	4 923	4 556	4 490	6 779
Dienste	Services	103 948	116 938	123 537	148 155	167 164
Handel	Commerce	15 060	19 939	19 125	19 495	20 571
Finanz- und Holdinggesellschaften	Sociétés financières et holdings	56 153	63 536	68 743	92 306	105 745
Banken	Banques	17 798	21 337	23 039	24 541	26 131
Versicherungen	Assurances	8 947	5 528	4 375	3 498	4 022
Transporte und Kommunikation	Transports et communications	2 664	3 732	5 516	4 526	6 415
Übrige Dienste	Autres services	3 327	2 866	2 740	3 790	4 280
<b>Total</b>	<b>Total</b>	<b>121 561</b>	<b>142 055</b>	<b>148 887</b>	<b>173 085</b>	<b>200 159</b>

## S23b Ausländische Direktinvestitionen in der Schweiz Investissements directs étrangers en Suisse

### Personalbestand in der Schweiz nach Branchen und Sektoren / Effectif du personnel en Suisse, par branches et par secteurs

		1999	2000	2001	2002	2003
		1	2	3	4	5
Industrie	Industrie	.	53 781	55 628	56 050	63 159
Chemie und Kunststoffe	Chimie et plastique	.	7 484	8 468	8 692	9 280
Metalle und Maschinen	Métallurgie et machines	.	12 470	11 774	12 022	18 712
Elektronik, Energie, Optik und Uhren	Electronique, énergie, optique et horlogerie	.	19 153	20 161	19 213	18 700
Übrige Industrien und Bau	Autres industries et bâtiment	.	14 673	15 226	16 123	16 467
Dienste	Services	.	73 968	82 188	87 789	86 098
Handel	Commerce	.	17 334	19 564	20 270	20 351
Finanz- und Holdinggesellschaften	Sociétés financières et holdings	.	11 183	11 996	12 192	12 854
Banken	Banques	.	16 430	17 017	17 098	16 880
Versicherungen	Assurances	.	4 596	7 075	7 454	5 071
Transporte und Kommunikation	Transports et communications	.	10 975	12 466	15 986	16 521
Übrige Dienste	Autres services	.	13 450	14 072	14 789	14 421
<b>Total</b>	<b>Total</b>	.	<b>127 749</b>	<b>137 816</b>	<b>143 840</b>	<b>149 257</b>

<sup>1</sup> Minus (-) bedeutet einen Kapitalabfluss aus der Schweiz (Desinvestition).  
Le signe moins (-) indique des sorties de capitaux (désinvestissement).

## S22a Ausländische Direktinvestitionen in der Schweiz Investissements directs étrangers en Suisse

### Kapitalbestand am Jahresende (Buchwert) / Etat en fin d'année (valeur comptable)

In Millionen Franken / En millions de francs

	1999	2000	2001	2002	2003
	1	2	3	4	5
<b>Alle Unternehmen / Ensemble des entreprises</b>					
Alle Länder <sup>1</sup>	121 561	142 055	148 887	173 085	200 159
Europa und aussereuropäische Industrieländer	119 674	139 338	145 746	169 471	196 638
EU <sup>2</sup>	75 294	84 274	89 721	99 680	112 022
davon					
Belgien	778	1 469	1 052	663	5 432
Dänemark	825	1 941	5 372	5 285	5 854
Deutschland	17 461	20 212	15 976	15 696	16 069
Frankreich <sup>3</sup>	15 362	13 524	11 364	14 145	14 868
Italien	5 530	7 014	5 875	6 514	6 391
Luxemburg	4 857	4 914	7 048	10 851	9 304
Niederlande	21 061	28 445	35 766	35 752	41 330
Österreich <sup>4</sup>	550	682	780	859	897
Schweden <sup>4</sup>	426	531	416	1 204	1 430
Spanien	491	257	524	586	630
Vereinigtes Königreich <sup>5</sup>	7 596	4 825	5 161	7 820	9 262
EFTA	16	53	40	175	1 097
davon					
Österreich <sup>6</sup>	.	.	.	.	.
Schweden <sup>6</sup>	.	.	.	.	.
Übriges Europa <sup>7</sup>	298	382	1 102	623	808
davon					
Türkei	155	19	22	42	105
Nordamerika	41 213	52 171	53 193	67 544	81 439
Kanada	250	2 265	1 788	1 813	1 848
Vereinigte Staaten	40 963	49 906	51 405	65 731	79 591
Übrige aussereuropäische Industrieländer	2 853	2 457	1 689	1 449	1 271
davon					
Japan	1 455	1 424	1 637	1 346	1 102
Schwellenländer	46	533	715	1 108	688
Entwicklungsländer	1 842	2 184	2 426	2 507	2 833
Asien	996	984	1 058	774	803
davon					
Israel	741	711	764	469	487
Mittel- und Südamerika	776	1 126	1 287	1 647	1 939
davon					
Offshore Finanzzentren <sup>8</sup>	.	1 099	1 261	1 622	1 916
Afrika	70	75	82	86	91

<sup>1</sup> Die Länderdefinition entspricht ab 2000 der Geonomenklatur Eurostat.  
La répartition géographique est faite en fonction de la Géonomenclature d'Eurostat.

<sup>2</sup> Bis 1994 EU 12, ab 1995 EU 15.  
Jusqu'en 1994 l'UE des 12, depuis 1995 l'UE des 15.

<sup>3</sup> Ab 2000 inkl. Monaco, Réunion, Französisch Guyana, Guadeloupe und Martinique.  
Depuis 2000, y compris Monaco, Réunion, Guyane française, Guadeloupe et Martinique.

<sup>4</sup> Bis 1994 in der EFTA.  
Jusqu'en 1994 dans l'AELE.

<sup>5</sup> Bis 1999 inkl. Guernsey, Jersey und Insel Man.  
Jusqu'en 1999, y compris Guernesey, Jersey et l'île de Man.

<sup>6</sup> Ab 1995 in der EU.  
Depuis 1995 dans l'UE.

<sup>7</sup> Ab 2000 inkl. Guernsey, Jersey und Insel Man, exkl. Monaco.  
Depuis 2000, y compris Guernesey, Jersey et l'île de Man, mais sans Monaco.

<sup>8</sup> Amerikanische Jungferninseln, Anguilla, Antigua und Barbuda, Bahamas, Barbados, Belize, Bermuda, Britische Jungferninseln, Dominica, Grenada, Jamaica, Kaimaninseln, Montserrat, Niederländische Antillen, Panama, St. Kitts und Nevis, St. Lucia, St. Vincent und die Grenadinen, Turks- und Caicos-Inseln.  
Îles Vierges des Etats-Unis, Anguilla, Antigua-et-Barbuda, Bahamas, Barbade, Belize, Bermudes, îles Vierges britanniques, Dominique, Grenade, Jamaïque, îles Caïmans, Montserrat, Antilles néerlandaises, Panama, Saint-Kitts-et-Nevis, Sainte-Lucie, Saint-Vincent-et-les Grenadines ainsi qu'îles Turks et Caïcos.

## S23a Ausländische Direktinvestitionen in der Schweiz Investissements directs étrangers en Suisse

### Personalbestand in der Schweiz / Effectif du personnel en Suisse

	1999	2000	2001	2002	2003	
	1	2	3	4	5	
<b>Alle Unternehmen / Ensemble des entreprises</b>						
<b>Alle Länder<sup>1</sup></b>	<b>Ensemble des pays<sup>1</sup></b>	.	127 749	137 816	143 840	149 257
Europa und aussereuropäische Industrieländer	Europe et pays industrialisés non européens	.	125 249	135 698	141 776	147 088
EU <sup>2</sup>	UE <sup>2</sup>	.	92 470	103 331	110 009	115 452
davon	dont	.				
Belgien	Belgique	.	2 126	1 960	1 464	1 092
Dänemark	Danemark	.	6 404	6 031	5 989	6 092
Deutschland	Allemagne	.	33 334	36 078	33 409	31 727
Frankreich <sup>3</sup>	France <sup>3</sup>	.	7 564	8 280	7 724	8 172
Italien	Italie	.	3 057	2 368	2 725	4 225
Luxemburg	Luxembourg	.	9 213	9 413	15 894	15 481
Niederlande	Pays-Bas	.	18 225	26 463	30 305	34 077
Österreich <sup>4</sup>	Autriche <sup>4</sup>	.	1 114	1 653	1 775	1 558
Schweden <sup>4</sup>	Suède <sup>4</sup>	.	1 789	2 383	2 503	2 811
Spanien	Espagne	.	144	453	546	541
Vereinigtes Königreich <sup>5</sup>	Royaume-Uni <sup>5</sup>	.	7 239	6 109	5 614	7 606
EFTA	AELE	.	36	38	33	48
davon	dont	.				
Österreich <sup>6</sup>	Autriche <sup>6</sup>	.	.	.	.	.
Schweden <sup>6</sup>	Suède <sup>6</sup>	.	.	.	.	.
Übriges Europa <sup>7</sup>	Reste de l'Europe <sup>7</sup>	.	188	162	339	438
davon	dont	.				
Türkei	Turquie	.	123	40	44	92
Nordamerika	Amérique du Nord	.	31 609	31 920	31 231	30 513
Kanada	Canada	.	3 344	3 794	3 366	3 482
Vereinigte Staaten	Etats-Unis	.	28 265	28 126	27 865	27 031
Übrige aussereuropäische Industrieländer	Autres pays industrialisés non européens	.	946	248	164	638
davon	dont	.				
Japan	Japon	.	302	216	164	124
Schwellenländer	Pays nouvellement industrialisés	.	135	135	474	297
Entwicklungsländer	Pays en développement	.	2 365	1 984	1 589	1 872
Asien	Asie	.	1 249	852	554	591
davon	dont	.				
Israel	Israël	.	441	481	244	248
Mittel- und Südamerika	Amérique centrale et du Sud	.	1 105	1 121	1 024	1 270
davon	dont	.				
Offshore Finanzzentren <sup>8</sup>	Centres financiers offshore <sup>8</sup>	.	1 095	1 113	1 013	1 259
Afrika	Afrique	.	11	11	12	11

<sup>1</sup> Die Länderdefinition entspricht ab 2000 der Geonomenklatur Eurostat.  
La répartition géographique est faite en fonction de la Géonomenclature d'Eurostat.

<sup>2</sup> Bis 1994 EU 12, ab 1995 EU 15.  
Jusqu'en 1994 l'UE des 12, depuis 1995 l'UE des 15.

<sup>3</sup> Ab 2000 inkl. Monaco, Réunion, Französisch Guyana, Guadeloupe und Martinique.  
Depuis 2000, y compris Monaco, Réunion, Guyane française, Guadeloupe et Martinique.

<sup>4</sup> Bis 1994 in der EFTA.  
Jusqu'en 1994 dans l'AELE.

<sup>5</sup> Bis 1999 inkl. Guernsey, Jersey und Insel Man.  
Jusqu'en 1999, y compris Guernesey, Jersey et l'île de Man.

<sup>6</sup> Ab 1995 in der EU.  
Depuis 1995 dans l'UE.

<sup>7</sup> Ab 2000 inkl. Guernsey, Jersey und Insel Man, exkl. Monaco.  
Depuis 2000, y compris Guernesey, Jersey et l'île de Man, mais sans Monaco.

<sup>8</sup> Amerikanische Jungferninseln, Anguilla, Antigua und Barbuda, Bahamas, Barbados, Belize, Bermuda, Britische Jungferninseln, Dominica, Grenada, Jamaica, Kaimaninseln, Montserrat, Niederländische Antillen, Panama, St. Kitts und Nevis, St. Lucia, St. Vincent und die Grenadinen, Turks- und Caicos-Inseln.  
Îles Vierges des Etats-Unis, Anguilla, Antigua-et-Barbuda, Bahamas, Barbade, Belize, Bermudes, îles Vierges britanniques, Dominique, Grenade, Jamaïque, îles Caïmans, Montserrat, Antilles néerlandaises, Panama, Saint-Kitts-et-Nevis, Sainte-Lucie, Saint-Vincent-et-les Grenadines ainsi qu'îles Turks et Caicos.