

Schweizerische Nationalbank  
Statistisches Monatsheft

Banque nationale suisse  
Bulletin mensuel de statistiques économiques

Januar  
Janvier

01/2008

83. Jahrgang  
83<sup>e</sup> année

**Herausgeberin**

Schweizerische Nationalbank  
Statistik  
Postfach  
CH-8022 Zürich

**Auskunft**

publications@snb.ch

**Abonnemente, Einzelexemplare und Adressänderungen**

*Statistisches Monatsheft* inklusive *Bankenstatistisches Monatsheft*  
Schweizerische Nationalbank, Bibliothek, Postfach, CH-8022 Zürich  
Telefon +41 44 631 32 84, Telefax +41 44 631 81 14  
E-Mail: library@snb.ch

**Preis**

Der Abonnementspreis für das *Statistische Monatsheft* inklusive das *Bankenstatistische Monatsheft* beträgt pro Jahr Fr. 40.– (inkl. 2,4% MwSt.) für das Inland und Fr. 80.– für das Ausland.

**Sprachen**

Deutsch/Französisch: Gedruckte Ausgabe und Online-Ausgabe.  
Deutsch/Englisch: Nur Online-Ausgabe.

**Publikationstermine**

Die Hefte werden jeweils Ende Monat (*Statistisches Monatsheft*) bzw. Ende Quartal (*Bankenstatistisches Monatsheft*) versandt. Die Publikationstermine auf dem Internet sind ersichtlich unter [www.snb.ch](http://www.snb.ch), *Medien*, *Terminkalender*.

**Internet**

Die Publikationen der Schweizerischen Nationalbank sind im Internet verfügbar unter [www.snb.ch](http://www.snb.ch), *Publikationen*.

**Copyright**

Nachdruck und Verwendung von Zahlen unter Quellenangabe gestattet.

**Druck**

Fotorotar AG, CH-8132 Egg/ZH.

ISSN 1422-5298 (Gedruckte Ausgabe deutsch/französisch)  
ISSN 1662-5285 (Online-Ausgabe deutsch/französisch)  
ISSN 1661-0296 (Online-Ausgabe deutsch/englisch)

**Editeur**

Banque nationale suisse  
Statistique  
Case postale  
CH-8022 Zurich

**Renseignements**

publications@snb.ch

**Abonnements, exemplaires isolés et changements d'adresse**

*Bulletin mensuel de statistiques économiques* et *Bulletin mensuel de statistiques bancaires*  
Banque nationale suisse, Bibliothèque, Case postale, CH-8022 Zurich  
Téléphone +41 44 631 32 84, téléfax +41 44 631 81 14  
Adresse e-mail: library@snb.ch

**Prix**

Le prix de l'abonnement au *Bulletin mensuel de statistiques économiques*, qui inclut le *Bulletin mensuel de statistiques bancaires*, est de 40 fr. (y compris 2,4% de TVA) pour la Suisse et de 80 fr. pour l'étranger.

**Langues**

Allemand/français: versions imprimée et électronique.  
Allemand/anglais: version électronique uniquement.

**Dates de publication**

Les bulletins sont envoyés en fin de mois (*Bulletin mensuel de statistiques économiques*) ou de trimestre (*Bulletin mensuel de statistiques bancaires*). Les dates de publication sont indiquées sous [www.snb.ch](http://www.snb.ch), *Médias*, *Calendrier*.

**Internet**

Les publications de la Banque nationale suisse peuvent être consultées sur Internet sous [www.snb.ch](http://www.snb.ch), *Publications*.

**Copyright**

Reproduction et utilisation des chiffres autorisées avec indication de la source.

**Impression**

Fotorotar AG, CH-8132 Egg/ZH.

ISSN 1422-5298 (version imprimée allemand/français)  
ISSN 1662-5285 (version électronique allemand/français)  
ISSN 1661-0296 (version électronique allemand/anglais)

### Zahlungsbilanz im dritten Quartal 2007

Der Überschuss der Ertragsbilanz belief sich im dritten Quartal 2007 auf 22 Mrd. Franken, verglichen mit 17 Mrd. Franken im Vorjahresquartal. Der Aussenhandel mit Waren und Diensten expandierte weiterhin stark. Der Exportüberschuss nahm um 2 Mrd. auf 12 Mrd. Franken zu. Insbesondere die Einnahmen aus dem Transithandel (Merchanting) erhöhten sich erneut kräftig; auch die Einnahmen aus Bankkommissionen stiegen noch einmal stark. Bei den Kapitaleinkommen erhöhte sich der Einnahmenüberschuss im Vergleich zum Vorjahresquartal um 3 Mrd. auf 16 Mrd. Franken. Dies war vor allem auf höhere Gewinntransfers der multinationalen Unternehmen zurückzuführen.

Im Kapitalverkehr ergab sich ein Nettokapitalexport von 9 Mrd. Franken (Vorjahresquartal 23 Mrd. Franken). Im Kreditgeschäft exportierten die Banken 14 Mrd. Franken ins Ausland. Die Portfolioinvestitionen im Inland und im Ausland wurden durch Verkäufe geprägt. Per Saldo resultierten Kapitalimporte von 6 Mrd. Franken. Die Direktinvestitionen im Ausland nahmen aufgrund geringerer Firmenkäufe im Ausland deutlich ab und wurden von den Direktinvestitionen im Inland leicht übertroffen.

### Erweiterung der Tabelle «B4 Liquiditätsausweis»

Der Liquiditätsausweis (Tabelle B4) erscheint ab dieser Ausgabe erstmals in erweiterter Form: Neu publiziert wird die Zusatzliquidität, welche Bestandteil der liquiden Aktiven ist. Banken, welche privilegierte Einlagen gemäss Bankenverordnung besitzen, müssen neben der Liquidität gemäss Art. 18 BankV zusätzliche liquide Aktiven im Umfang ihrer Sicherstellungspflicht halten. Ebenfalls neu ist die Publikation der Überschussliquidität, die sich aus den liquiden Aktiven abzüglich der geforderten Mittel berechnet.

### La balance des paiements au troisième trimestre de 2007

Au troisième trimestre de 2007, l'excédent de la balance des transactions courantes a atteint 22 milliards de francs, contre 17 milliards au troisième trimestre de 2006. Les exportations et les importations de biens et de services ont continué de croître à un rythme soutenu. Le solde actif des exportations a progressé de 2 milliards, passant à 12 milliards de francs. Les recettes provenant du commerce de transit (*merchanted*), notamment, ont de nouveau fortement augmenté, de même que celles tirées des commissions bancaires. En ce qui concerne les revenus de capitaux, l'excédent des recettes s'est accru de 3 milliards par rapport au troisième trimestre de 2006, s'établissant à 16 milliards de francs. Cette évolution était due avant tout aux transferts de bénéfices plus élevés des entreprises multinationales.

Du côté des mouvements de capitaux, les exportations nettes se sont élevées à 9 milliards de francs (23 milliards au troisième trimestre de 2006). Dans le secteur des crédits, les banques ont exporté 14 milliards de francs à l'étranger. Les investissements de portefeuille en Suisse et à l'étranger ont été marqués par des ventes. Les importations de capitaux ont atteint, au total, 6 milliards de francs. En raison du nombre moins élevé d'entreprises acquises hors de Suisse, les investissements directs à l'étranger ont nettement diminué. Ils se sont établis à un niveau légèrement inférieur à celui des investissements directs en Suisse.

### Adaptation du tableau B4 «Etat de liquidité»

A partir de la présente édition du *Bulletin mensuel de statistiques économiques*, l'état de liquidité (tableau B4) est complété par les liquidités complémentaires, qui sont incluses dans les actifs disponibles. Les banques qui détiennent des dépôts privilégiés au sens de l'ordonnance sur les banques (OB) doivent disposer, en plus des liquidités de l'art. 18 OB, d'actifs disponibles supplémentaires dans la mesure de leur obligation de garantie. L'excédent de liquidités – les actifs disponibles moins le montant exigé – est publié lui aussi pour la première fois.

# Inhaltsverzeichnis

| Seite    |  |
|----------|--|
| 5        | Zeichenerklärungen und Erläuterungen   |
|          | <b>A Nationalbank</b>  |
| 6        | A1 Bilanzpositionen der SNB  |
| 8        | A2 Noten- und Münzumsatz   |
| Internet | A3 <sub>1a</sub> Währungsreserven der Schweiz  |
| 10       | A3 <sub>2</sub> Devisenanlagen der SNB nach Währungen  |
| 11       | A4 <sub>1</sub> Zielband der SNB   |
| 12       | A4 <sub>2</sub> Repo-Sätze der SNB   |
| 13       | A4 <sub>3</sub> Offizielle Zinssätze   |
|          | <b>B Geldmengen und Liquidität</b>   |
| 14       | B1 Notenbankgeldmenge  |
| 16       | B2 Geldmengen M <sub>1</sub> , M <sub>2</sub> und M <sub>3</sub>   |
| 18       | B3 Kassenliquidität – Liquidität I   |
| 20       | B3 <sub>1</sub> Mindestreserven  |
| 21       | B4 Liquiditätsausweis (bis Ende 2004: Gesamtliquidität – Liquidität II)  |
|          | <b>C Zahlungsverkehr</b>   |
| 23       | C1 Zahlungsverkehr Swiss Interbank Clearing (SIC)  |
| 24       | C2 Zahlungsverkehr mit Karten und Checks   |
|          | <b>D Banken und andere Finanzintermediäre</b>  |
| 28       | D1 <sub>1</sub> Bankbilanzen – Erhebungsstufe: Unternehmung  |
| Internet | D1 <sub>1a</sub> Ausgewählte Bilanzpositionen – Erhebungsstufe: Unternehmung – Hochgerechnete Werte  |
| 32       | D1 <sub>2</sub> Bankbilanzen nach Währungen – Erhebungsstufe: Unternehmung   |
| 33       | D1 <sub>3</sub> Bankbilanzen nach Währungen – Erhebungsstufe: Bankstelle   |
| Internet | D1 <sub>4a</sub> Bankbilanzen – Auslandguthaben und -verpflichtungen – Erhebungsstufe: Bankstelle  |
| 34       | D2 Bankbilanzen – Kredite – Erhebungsstufe: Unternehmung   |
| 35       | D3 Bewilligte und beanspruchte inländische Kredite – Erhebungsstufe: Bankstelle  |
| Internet | D3 <sub>1a</sub> Bewilligte und beanspruchte inländische Kredite – Erhebungsstufe: Bankstelle – Hochgerechnete Werte   |
| 36       | D4 Treuhandgeschäfte – Erhebungsstufe: Unternehmung  |
| Internet | D4 <sub>1a</sub> Treuhandgeschäfte – Auslandguthaben und -verpflichtungen – Erhebungsstufe: Bankstelle   |
| Internet | D4 <sub>2a</sub> Auslandguthaben und -verpflichtungen inkl. Treuhandgeschäfte – Erhebungsstufe: Bankstelle   |
| 40       | D5 <sub>1</sub> Wertschriftenbestände in Kundendepots der Banken – Nach Domizil des Depotinhabers und Wertschriftenkategorie   |
| Internet | D5 <sub>1a</sub> Wertschriftenbestände in Kundendepots der Banken – Nach Domizil des Depotinhabers, Wertschriftenkategorie, Anlagewährung und Domizil des Emittenten |
| Internet | D5 <sub>1b</sub> Wertschriftenbestände in Kundendepots der Banken – Nach Domizil des Depotinhabers, Wertschriftenkategorie und Wirtschaftssektor                     |
| 42       | D5 <sub>2</sub> Wertschriftenbestände in Kundendepots der Banken – Nach Domizil des Depotinhabers und Wirtschaftssektor  |
| Internet | D5 <sub>2a</sub> Wertschriftenbestände in Kundendepots der Banken – Nach Domizil des Depotinhabers, Wirtschaftssektor, Anlagewährung und Domizil des Emittenten      |
| 44       | D6 Anlagefonds (Erhebung bis II. Quartal 2005)   |
| 46       | D6 <sub>1</sub> Anlagefonds – Fondstypen   |
| 48       | D6 <sub>2</sub> Anlagefonds – Anlagekategorien   |
| 50       | D6 <sub>3</sub> Anlagefonds – Forderungen und Verbindlichkeiten  |
| 52       | D7 Anlagen des Ausgleichsfonds der AHV   |
|          | <b>E Zinssätze und Renditen</b>  |
| 54       | E1 Geldmarktsätze  |
| 56       | E2 Zinssätze von Bankeinlagen und Hypotheken   |
| 58       | E3 Renditen von Obligationen   |
|          | <b>F Kapitalmarkt</b>  |
| 61       | F1 Kapitalmarktbeanspruchung   |
| 62       | F2 Anleihen schweizerischer Schuldner – öffentlich aufgelegte – Emittenten   |
| Internet | F2 <sub>a</sub> Anleihen schweizerischer Schuldner – nicht öffentlich aufgelegte – Emittenten  |
| Internet | F2 <sub>b</sub> Anleihen schweizerischer Schuldner – öffentlich aufgelegte – Anleihenarten   |
| Internet | F2 <sub>c</sub> Anleihen schweizerischer Schuldner – nicht öffentlich aufgelegte – Anleihenarten   |
| 63       | F3 Schweizerische Aktien   |
| 64       | F4 <sub>1</sub> Anleihen ausländischer Schuldner – öffentlich aufgelegte – Anleihenarten   |
| Internet | F4 <sub>1a</sub> Anleihen ausländischer Schuldner – nicht öffentlich aufgelegte – Anleihenarten  |
| 65       | F4 <sub>2</sub> Anleihen ausländischer Schuldner – öffentlich aufgelegte – Ländergruppen   |
| Internet | F4 <sub>2a</sub> Anleihen ausländischer Schuldner – nicht öffentlich aufgelegte – Ländergruppen  |
| 66       | F5 Kapitalisierung an der Schweizer Börse  |
| 67       | F6 Wertschriftenumsätze an der Schweizer Börse   |
| 68       | F7 Schweizerische Aktienindizes  |
| 70       | F8 Ausländische Aktienindizes  |
|          | <b>G Devisenmarkt</b>  |
| 71       | G1 Devisenkurse  |
| 72       | G2 Wechselkursindizes – Ländergruppen  |
| Internet | G2 <sub>a</sub> Wechselkursindizes – Länder  |
| 74       | G3 Terminkurse des USD in CHF  |
|          | <b>H Öffentliche Finanzen</b>  |
| 75       | H1 Rechnungsabschlüsse und Schulden von Bund, Kantonen und Gemeinden   |
| 76       | H2 Einnahmen und Ausgaben des Bundes   |
| 78       | H3 Einnahmen und Ausgaben von Bund, Kantonen und Gemeinden   |
|          | <b>I Aussenhandel</b>  |
| 80       | I1 Aussenhandel nach Verwendungszweck  |
| 82       | I2 Aussenhandel nach Warenarten  |
| 84       | I3 Aussenhandel nach Ländern   |

|          |  |
|----------|--|
| Seite    |  |
|          | <b>K Bauinvestitionen</b>  |
| 86       | K1 Bauvorhaben und Bauausgaben   |
| 87       | K2 Wohnbautätigkeit  |
|          | <b>L Konsum</b>  |
| 88       | L1 Detailhandelsumsätze  |
| 89       | L2 Fremdenverkehr in der Schweiz   |
| 90       | L3 Konsumentenstimmung   |
|          | <b>M Auftragslage und Produktion</b>   |
| 91       | M1 Auftragseingang und Umsatz in der Maschinen-, Elektro- und Metallindustrie                  |
| 91       | M2 Auftragseingang, Auftragsbestand, Produktion und Umsatz in der Industrie                    |
| 92       | M3 Industrielle Produktion   |
|          | <b>N Arbeitsmarkt</b>  |
| 94       | N11 Beschäftigung nach Wirtschaftsklassen  |
| 96       | N12 Erwerbstätige nach Geschlecht  |
| 96       | N2 Betriebsübliche wöchentliche Arbeitszeit  |
| 98       | N3 Arbeitsmarkt  |
|          | <b>O Preise und Löhne</b>  |
| 100      | O11 Konsumentenpreise – Total  |
| 101      | O12 Konsumentenpreise – Art und Herkunft der Güter   |
| 102      | O13 Konsumentenpreise – Hauptgruppen   |
| 102      | O14 Konsumentenpreise – Sondergliederungen   |
| 104      | O15 Konsumentenpreise – Kerninflation der SNB und des BFS                                      |
| 106      | O2 Produzenten- und Importpreise   |
| 108      | O3 Edelmetall- und Rohwarenpreise  |
| 109      | O41 Baupreisindizes  |
| 109      | O42 Wohnbaukostenindizes   |
| 110      | O43 Immobilienpreisindizes – Gesamte Schweiz   |
| Internet | O43a Immobilienpreisindizes – Marktregionen  |
| 111      | O5 Lohnindizes   |
|          | <b>P Volkswirtschaftliche Gesamtrechnung</b>   |
| 112      | P1 Bruttoinlandprodukt nach Verwendungsart – nominal   |
| 114      | P2 Bruttoinlandprodukt nach Verwendungsart – real  |
| 116      | P3 Bruttoinlandprodukt nach Verwendungsart – real (Indizes)                                    |
| 118      | P4 Bruttoinlandprodukt nach Einkommensart und Bruttonationaleinkommen                          |
| 119      | P5 Nationaleinkommen – real  |
|          | <b>Q Zahlungsbilanz</b>  |
| 120      | Q1 Ertragsbilanz – Hauptgruppen  |
| Internet | Q1a Ertragsbilanz – Komponenten  |
| 122      | Q2 Vermögensübertragungen  |
| 123      | Q3 Kapitalverkehr – Hauptgruppen   |
| Internet | Q3a Kapitalverkehr – Hauptgruppen und Ergänzungen  |
|          | <b>R Auslandsvermögen</b>  |
| 125      | R1 Übersicht   |
| 126      | R2 Aktiven   |
| 128      | R3 Passiven  |
| Internet | R4a Verschuldung der Schweiz gegenüber dem Ausland   |
|          | <b>S Direktinvestitionen</b>   |
| 130      | S11 Schweizerische Direktinvestitionen im Ausland – Kapitalexporte – Ländergruppen             |
| Internet | S11a Schweizerische Direktinvestitionen im Ausland – Kapitalexporte – Länder                   |
| Internet | S11b Schweizerische Direktinvestitionen im Ausland – Kapitalexporte – Branchen und Sektoren    |
| 131      | S12 Schweizerische Direktinvestitionen im Ausland – Kapitalbestand – Ländergruppen             |
| Internet | S12a Schweizerische Direktinvestitionen im Ausland – Kapitalbestand – Länder                   |
| Internet | S12b Schweizerische Direktinvestitionen im Ausland – Kapitalbestand – Branchen und Sektoren    |
| 132      | S13 Schweizerische Direktinvestitionen im Ausland – Personalbestand – Ländergruppen            |
| Internet | S13a Schweizerische Direktinvestitionen im Ausland – Personalbestand – Länder                  |
| Internet | S13b Schweizerische Direktinvestitionen im Ausland – Personalbestand – Branchen und Sektoren   |
| 134      | S21 Ausländische Direktinvestitionen in der Schweiz – Kapitalimporte – Ländergruppen           |
| Internet | S21a Ausländische Direktinvestitionen in der Schweiz – Kapitalimporte – Länder                 |
| Internet | S21b Ausländische Direktinvestitionen in der Schweiz – Kapitalimporte – Branchen und Sektoren  |
| 134      | S22 Ausländische Direktinvestitionen in der Schweiz – Kapitalbestand – Ländergruppen           |
| Internet | S22a Ausländische Direktinvestitionen in der Schweiz – Kapitalbestand – Länder                 |
| Internet | S22b Ausländische Direktinvestitionen in der Schweiz – Kapitalbestand – Branchen und Sektoren  |
| 135      | S23 Ausländische Direktinvestitionen in der Schweiz – Personalbestand – Ländergruppen          |
| Internet | S23a Ausländische Direktinvestitionen in der Schweiz – Personalbestand – Länder                |
| Internet | S23b Ausländische Direktinvestitionen in der Schweiz – Personalbestand – Branchen und Sektoren |
|          | <b>T Internationaler Überblick</b>   |
| 136      | T1 Konsumentenpreise im Ausland  |
| 137      | T2 Arbeitslosigkeit im Ausland   |
| 138      | T3 Bruttoinlandprodukt wichtiger Handelspartner  |
| 138      | T4 Ertragsbilanz wichtiger Handelspartner  |
| 139      | Stichwortverzeichnis   |
| 147      | Verzeichnis der Quellen bzw. Erhebungen  |

## Table des matières

|          |   |
|----------|---|
| Page     |   |
| 5        | Explication des signes et remarques   |
|          | <b>A Banque nationale suisse</b>  |
| 6        | A1 Postes du bilan de la BNS  |
| 8        | A2 Billets et pièces de monnaie en circulation  |
| Internet | A3 <sub>1a</sub> Réserves monétaires de la Suisse   |
| 10       | A3 <sub>2</sub> Placements de devises de la BNS – Répartition selon la monnaie  |
| 11       | A4 <sub>1</sub> Marge de fluctuation adoptée par la BNS   |
| 12       | A4 <sub>2</sub> Taux d'intérêt appliqués par la BNS aux pensions de titres  |
| 13       | A4 <sub>3</sub> Taux d'intérêt officiels  |
|          | <b>B Masses monétaires et liquidités</b>  |
| 14       | B1 Monnaie centrale   |
| 16       | B2 Masses monétaires M <sub>1</sub> , M <sub>2</sub> et M <sub>3</sub>  |
| 18       | B3 Liquidité de caisse – Liquidité I  |
| 20       | B3 <sub>1</sub> Réserves minimales  |
| 21       | B4 Etat de liquidité (jusqu'à fin 2004, liquidité globale – liquidité II)   |
|          | <b>C Trafic des paiements</b>   |
| 23       | C1 Trafic des paiements dans le Swiss Interbank Clearing (SIC)  |
| 24       | C2 Trafic des paiements par cartes et chèques   |
|          | <b>D Banques et autres intermédiaires financiers</b>  |
| 28       | D1 <sub>1</sub> Bilans bancaires – Périmètre de consolidation: entreprise   |
| Internet | D1 <sub>1a</sub> Postes du bilan – Périmètre de consolidation: entreprise – Valeurs extrapolées   |
| 32       | D1 <sub>2</sub> Bilans bancaires – Ventilation selon la monnaie – Périmètre de consolidation: entreprise  |
| 33       | D1 <sub>3</sub> Bilans bancaires – Ventilation selon la monnaie – Périmètre de consolidation: comptoir  |
| Internet | D1 <sub>4a</sub> Bilans bancaires – Avoirs à l'étranger et engagements envers l'étranger – Périmètre de consolidation: comptoir   |
| 34       | D2 Bilans bancaires – Crédits – Périmètre de consolidation: entreprise  |
| 35       | D3 Crédits en Suisse – Limites et montants utilisés – Périmètre de consolidation: comptoir  |
| Internet | D3 <sub>1a</sub> Crédits en Suisse – Limites et montants utilisés – Périmètre de consolidation: comptoir – Valeurs extrapolées  |
| 36       | D4 Opérations fiduciaires – Périmètre de consolidation: entreprise  |
| Internet | D4 <sub>1a</sub> Opérations fiduciaires – Avoirs à l'étranger et engagements envers l'étranger – Périmètre de consolidation: comptoir   |
| Internet | D4 <sub>2a</sub> Avoirs à l'étranger et engagements envers l'étranger, y compris les opérations fiduciaires – Périmètre de consolidation: comptoir  |
| 40       | D5 <sub>1</sub> Stocks de titres dans les dépôts de la clientèle auprès des banques – Répartition par domicile du titulaire et catégories de titres   |
| Internet | D5 <sub>1a</sub> Stocks de titres dans les dépôts de la clientèle auprès des banques – Répartition par domicile du titulaire, catégories de titres, monnaies de placement et domicile de l'émetteur |
| Internet | D5 <sub>1b</sub> Stocks de titres dans les dépôts de la clientèle auprès des banques – Répartition par domicile du titulaire, catégories de titres et secteurs économiques                          |
| 42       | D5 <sub>2</sub> Stocks de titres dans les dépôts de la clientèle auprès des banques – Répartition par domicile du titulaire et secteurs économiques   |
| Internet | D5 <sub>2a</sub> Stocks de titres dans les dépôts de la clientèle auprès des banques – Répartition par domicile du titulaire, secteurs économiques, monnaies de placement et domicile de l'émetteur |
| 44       | D6 Fonds de placement (enquête jusqu'au deuxième trimestre de 2005)   |
| 46       | D6 <sub>1</sub> Fonds de placement – Genres de fonds  |
| 48       | D6 <sub>2</sub> Fonds de placement – Catégorie de placement   |
| 50       | D6 <sub>3</sub> Fonds de placement – Créances et engagements  |
| 52       | D7 Placements du fonds de compensation de l'assurance-vieillesse et survivants (AVS)  |
|          | <b>E Taux d'intérêt et rendements</b>   |
| 54       | E1 Taux d'intérêt à court terme   |
| 56       | E2 Taux d'intérêt de dépôts dans les banques et d'hypothèques   |
| 58       | E3 Rendements d'obligations   |
|          | <b>F Marché des capitaux</b>  |
| 61       | F1 Prélèvement sur le marché des capitaux   |
| 62       | F2 Emprunts de débiteurs suisses, qui sont offerts en souscription publique – Emetteur  |
| Internet | F2 <sub>a</sub> Emprunts de débiteurs suisses, qui ne sont pas offerts en souscription publique – Emetteur  |
| Internet | F2 <sub>b</sub> Emprunts de débiteurs suisses, qui sont offerts en souscription publique – Catégories d'emprunts  |
| Internet | F2 <sub>c</sub> Emprunts de débiteurs suisses, qui ne sont pas offerts en souscription publique – Catégories d'emprunts   |
| 63       | F3 Actions suisses  |
| 64       | F4 <sub>1</sub> Emprunts de débiteurs étrangers, qui sont offerts en souscription publique – Catégories d'emprunts  |
| Internet | F4 <sub>1a</sub> Emprunts de débiteurs étrangers, qui ne sont pas offerts en souscription publique – Catégories d'emprunts  |
| 65       | F4 <sub>2</sub> Emprunts de débiteurs étrangers, qui sont offerts en souscription publique – Groupes de pays  |
| Internet | F4 <sub>2a</sub> Emprunts de débiteurs étrangers, qui ne sont pas offerts en souscription publique – Groupes de pays  |
| 66       | F5 Capitalisation à la Bourse suisse  |
| 67       | F6 Chiffres d'affaires de la Bourse suisse  |
| 68       | F7 Indices suisses des actions  |
| 70       | F8 Indices des actions à l'étranger   |
|          | <b>G Marché des changes</b>   |
| 71       | G1 Cours des devises en Suisse  |
| 72       | G2 Indices du cours du franc – Groupes de pays  |
| Internet | G2 <sub>a</sub> Indices du cours du franc – Pays  |
| 74       | G3 Cours à terme du dollar  |
|          | <b>H Finances publiques</b>   |
| 75       | H1 Clôture des comptes et dettes de la Confédération, des cantons et des communes   |
| 76       | H2 Recettes et dépenses de la Confédération   |
| 78       | H3 Recettes et dépenses de la Confédération, des cantons et des communes  |
|          | <b>I Commerce extérieur</b>   |
| 80       | I1 Commerce extérieur selon l'utilisation des marchandises  |
| 82       | I2 Commerce extérieur selon la nature des marchandises  |
| 84       | I3 Commerce extérieur par pays  |

|          |   |
|----------|---|
| Page     |   |
|          | <b>K Investissements en constructions</b>   |
| 86       | K1 Projets et dépenses dans la construction   |
| 87       | K2 Construction de logements  |
|          | <b>L Consommation</b>   |
| 88       | L1 Chiffres d'affaires du commerce de détail  |
| 89       | L2 Mouvement touristique en Suisse  |
| 90       | L3 Climat de consommation   |
|          | <b>M Commandes et production</b>  |
| 91       | M1 Entrées de commandes et chiffres d'affaires dans l'industrie des machines, des équipements électriques et des métaux |
| 91       | M2 Entrées de commandes, carnets de commandes, production et chiffres d'affaires dans l'industrie                       |
| 92       | M3 Production industrielle  |
|          | <b>N Marché du travail</b>  |
| 94       | N11 Emploi selon une ventilation des activités économiques  |
| 96       | N12 Personnes actives occupées selon le sexe  |
| 96       | N2 Durée hebdomadaire normale du travail  |
| 98       | N3 Marché du travail  |
|          | <b>O Prix et salaires</b>   |
| 100      | O11 Prix à la consommation – Indice global  |
| 101      | O12 Prix à la consommation – Type et provenance des biens   |
| 102      | O13 Prix à la consommation – Groupes principaux   |
| 102      | O14 Prix à la consommation – Classifications supplémentaires  |
| 104      | O15 Prix à la consommation – Inflation sous-jacente de la BNS et de l'OFS   |
| 106      | O2 Prix à la production et à l'importation  |
| 108      | O3 Prix des métaux précieux et des matières premières   |
| 109      | O41 Indices des prix de la construction   |
| 109      | O42 Indices des prix de la construction de logements  |
| 110      | O43 Indices des prix de l'immobilier – Suisse   |
| Internet | O43a Indices des prix de l'immobilier – Régions du pays   |
| 111      | O5 Indices des salaires   |
|          | <b>P Comptes nationaux</b>  |
| 112      | P1 Produit intérieur brut selon son affectation – En termes nominaux  |
| 114      | P2 Produit intérieur brut selon son affectation – En termes réels   |
| 116      | P3 Produit intérieur brut selon son affectation – En termes réels (indices)   |
| 118      | P4 Produit intérieur brut selon l'approche des revenus et revenu national brut  |
| 119      | P5 Revenu national réel   |
|          | <b>Q Balance des paiements</b>  |
| 120      | Q1 Balance des transactions courantes – Aperçu  |
| Internet | Q1a Balance des transactions courantes – Composantes  |
| 122      | Q2 Transferts en capital  |
| 123      | Q3 Mouvements de capitaux – Aperçu  |
| Internet | Q3a Mouvements de capitaux – Aperçu plus détaillé   |
|          | <b>R Position extérieure nette de la Suisse</b>   |
| 125      | R1 Vue d'ensemble   |
| 126      | R2 Actifs   |
| 128      | R3 Passifs  |
| Internet | R4a Dette extérieure de la Suisse   |
|          | <b>S Investissements directs</b>  |
| 130      | S11 Investissements directs suisses à l'étranger – Exportations de capitaux – Groupes de pays                           |
| Internet | S11a Investissements directs suisses à l'étranger – Exportations de capitaux – Pays                                     |
| Internet | S11b Investissements directs suisses à l'étranger – Exportations de capitaux – Branches et secteurs                     |
| 131      | S12 Investissements directs suisses à l'étranger – Etat en fin d'année – Groupes de pays                                |
| Internet | S12a Investissements directs suisses à l'étranger – Etat en fin d'année – Pays  |
| Internet | S12b Investissements directs suisses à l'étranger – Etat en fin d'année – Branches et secteurs                          |
| 132      | S13 Investissements directs suisses à l'étranger – Effectif du personnel – Groupes de pays                              |
| Internet | S13a Investissements directs suisses à l'étranger – Effectif du personnel – Pays  |
| Internet | S13b Investissements directs suisses à l'étranger – Effectif du personnel – Branches et secteurs                        |
| 134      | S21 Investissements directs étrangers en Suisse – Importations de capitaux – Groupes de pays                            |
| Internet | S21a Investissements directs étrangers en Suisse – Importations de capitaux – Pays                                      |
| Internet | S21b Investissements directs étrangers en Suisse – Importations de capitaux – Branches et secteurs                      |
| 134      | S22 Investissements directs étrangers en Suisse – Etat en fin d'année – Groupes de pays                                 |
| Internet | S22a Investissements directs étrangers en Suisse – Etat en fin d'année – Pays   |
| Internet | S22b Investissements directs étrangers en Suisse – Etat en fin d'année – Branches et secteurs                           |
| 135      | S23 Investissements directs étrangers en Suisse – Effectif du personnel – Groupes de pays                               |
| Internet | S23a Investissements directs étrangers en Suisse – Effectif du personnel – Pays   |
| Internet | S23b Investissements directs étrangers en Suisse – Effectif du personnel – Branches et secteurs                         |
|          | <b>T Aperçu international</b>   |
| 136      | T1 Prix à la consommation, à l'étranger   |
| 137      | T2 Chômage, à l'étranger  |
| 138      | T3 Produit intérieur brut d'importants partenaires commerciaux  |
| 138      | T4 Balance des transactions courantes d'importants partenaires commerciaux  |
| 143      | Index alphabétique  |
| 147      | Indication des sources  |



## Zeichenerklärungen Explication des signes

|            |  |  |
|------------|--|--|
| 0          | Kleiner als die Hälfte der verwendeten Zählheit, jedoch mehr als nichts ( <i>gerundete Null</i> ).   | Donnée inférieure à la moitié de l'unité utilisée, mais pas absolument nulle ( <i>zéro arrondi</i> ).  |
| —          | Nichts vorhanden oder eine Veränderungsrate bzw. eine Differenz wurde aus zwei exakt gleich grossen Werten berechnet ( <i>echte Null</i> ).  | Néant (en d'autres termes les établissements concernés n'ont rien annoncé sous ce poste) et différence ou taux de variation calculé à partir de deux données rigoureusement égales ( <i>donnée absolument nulle</i> ). |
| .          | Zahlenwert unbekannt, vertraulich, nicht sinnvoll, nicht länger erhoben oder keine meldenden Institute oder Stellen ( <i>fehlender Wert</i> ).   | Donnée non connue, confidentielle, non pertinente, plus demandée ou aucun établissement déclarant ( <i>donnée manquante</i> ).   |
| ..         | Angabe liegt bei Redaktionsschluss noch nicht vor.   | Donnée pas encore disponible à la clôture de la rédaction.   |
| <b>195</b> | Fettgedruckte Zahlen zeigen Werte, die im vorliegenden Monatsheft erstmals publiziert werden, oder Werte, die gegenüber dem vorangehenden Monatsheft revidiert oder korrigiert werden mussten. | Les chiffres en caractères gras sont des données qui apparaissent pour la première fois dans le Bulletin mensuel ou qui ont fait l'objet d'une révision d'un Bulletin à l'autre.                                       |
| —          | Reihenbruch.   | Rupture dans la série.   |

## Erläuterungen Remarques

2000  
2000 III  
2000 07  
2000 07 04

### Darstellung des Datums

Jahr  
Jahr, Quartal  
Jahr, Monat  
Jahr, Monat, Tag

### Indication des dates

année  
année, trimestre  
année, mois  
année, mois, jour

### Rundungsdifferenzen

Die in den Tabellen aufgeführten Beträge sind gerundet. Wo solche gerundeten Werte in Berechnungen einfließen (Totale, Saldi, Veränderungsrate, Anteile) können daher Abweichungen von den exakten Werten auftreten.

### Différences dans les totaux

Les chiffres sont arrondis. Il est possible par conséquent qu'un total, qu'un solde, qu'un taux de variation ou qu'une part ne corresponde pas à ce qui serait obtenu à partir de données non arrondies.

### Auskunft

publications@snb.ch

### Renseignements

publications@snb.ch

### Redaktionsschluss

Die Tabellen werden Mitte Monat abgeschlossen. Später verfügbare Daten werden soweit möglich berücksichtigt.

### Clôture de la rédaction

La mise à jour des tableaux est achevée au milieu du mois. Les données disponibles ultérieurement sont prises en considération dans la mesure du possible.

## Internet

### Das Statistische Monatsheft im Internet

Die Tabellen des *Statistischen Monatshefts* finden Sie auch im Internet unter [www.snb.ch](http://www.snb.ch), *Publikationen*, *Statistisches Monatsheft*. Die Daten werden dort monatlich fortgeschrieben.

Zudem werden im Internet auch Tabellen publiziert, auf die im gedruckten Monatsheft aus Platzgründen verzichtet werden muss. Die betreffenden Tabellen sind an der alphanumerischen Ergänzung der Tabellennummer erkennbar (Beispiel: F2a, F2b, F2c als Erweiterung von Tabelle F2). Diese zusätzlichen Tabellen sind im Inhaltsverzeichnis mit dem Begriff *Internet* anstelle einer Seitenzahl gekennzeichnet.

### Le Bulletin mensuel de statistiques économiques sur Internet

Les tableaux publiés dans le *Bulletin mensuel de statistiques économiques* sont disponibles également sur Internet, sous [www.snb.ch](http://www.snb.ch), *Publications*, *Bulletin mensuel de statistiques économiques*. Les données y sont mises à jour mensuellement.

En outre, des tableaux qui, par manque de place, ne figurent pas dans la version imprimée du Bulletin mensuel sont publiés sur Internet. Ces tableaux disponibles uniquement sur Internet sont reconnaissables à leur numérotation alphanumérique (ex: F2a, F2b et F2c sont des extensions, disponibles sur Internet seulement, du tableau F2). Dans la table des matières, *Internet figure*, à la place du numéro de page, en regard des titres de ces tableaux.

# A1 Bilanzpositionen der SNB<sup>1</sup> Postes du bilan de la BNS<sup>1</sup>

In Millionen Franken / En millions de francs

| Jahresende<br>Monatsende   | Aktiven<br>Actif                             |                       |                            |                                   |                          |   |  |  |  |   |                                    |                |
|----------------------------|--|-----------------------|----------------------------|-----------------------------------|--------------------------|---|--|--|--|---|------------------------------------|----------------|
|                            | Gold und Forderungen aus Goldgeschäften      | Devisenanlagen        | Reserveposition beim IWF   | Internationale Zahlungsmittel     | Währungshilfekredite     | Forderungen aus Repo-Geschäften in Schweizer Franken <sup>2</sup>       | Forderungen aus Repo-Geschäften in US-Dollar                       | Inländische Geldmarktforderungen             | Engpassfinanzierungsgeschäfte und gedeckte Darlehen                              | Forderungen gegenüber Inlandkorrespondenten | Wertschriften in Schweizer Franken | Übrige Aktiven |
| Fin d'année<br>Fin de mois | Or et créances résultant d'opérations sur or | Placements de devises | Position de réserve au FMI | Moyens de paiement internationaux | Crédits d'aide monétaire | Créances en francs suisses résultant de pensions de titres <sup>2</sup> | Créances en dollars des Etats-Unis résultant de pensions de titres | Créances à court terme sur débiteurs suisses | Opérations au titre de la facilité pour resserments de liquidités et prêts gagés | Créances sur les correspondants en Suisse   | Titres en francs suisses           | Autres actifs  |
|                            | 1  | 2                     | 3                          | 4                                 | 5                        | 6   | 7  | 8  | 9  | 10  | 11                                 | 12             |
| 1999                       | 11 938.6                                     | 54 608.2              | 2 677.6                    | 756.4                             | 306.5                    | 28 136.0  | —  | .  | 1.0  | 390.8                                       | 4 884.9                            | 1 138.9        |
| 2000                       | 34 724.8                                     | 50 452.8              | 2 078.8                    | 268.5                             | 352.4                    | 24 182.0  | —  | .  | 0.5  | 276.3                                       | 5 409.8                            | 1 352.5        |
| 2001                       | 32 982.4                                     | 50 580.8              | 2 665.7                    | 476.3                             | 347.2                    | 25 912.1  | —  | .  | 9.0  | 73.7  | 6 000.0                            | 1 106.0        |
| 2002                       | 29 339.6                                     | 52 941.2              | 2 669.8                    | 103.0                             | 316.5                    | 27 977.2  | —  | .  | —  | 29.8  | 7 018.4                            | 1 587.9        |
| 2003                       | 27 128.0                                     | 56 311.7              | 2 561.9                    | 45.8                              | 327.2                    | 27 097.7  | —  | .  | 0.8  | 36.8  | 7 657.9                            | 1 629.8        |
| 2004                       | 21 639.2                                     | 60 708.0              | 2 035.1                    | 80.1                              | 291.3                    | 24 502.7  | —  | .  | 6.6  | 11.8  | 7 393.6                            | 1 240.3        |
| 2005                       | 28 050.2                                     | 46 585.5              | 1 079.8                    | 78.9                              | 270.2                    | 26 198.6  | —  | .  | —  | 5.3   | 5 729.1                            | 990.6          |
| 2006                       | 32 220.5                                     | 45 591.9              | 557.3                      | 330.8                             | 236.6                    | 27 113.9  | —  | .  | 13.0   | 5.1   | 4 907.6                            | 836.8          |
| 2007                       | <b>34 775.5</b>                              | <b>50 586.3</b>       | <b>406.0</b>               | <b>281.7</b>                      | <b>273.1</b>             | <b>31 025.4</b>   | <b>4 517.4</b>   | .  | <b>—</b>   | <b>11.0</b>                                 | <b>4 130.7</b>                     | <b>916.7</b>   |
| 2006 12                    | 32 220.5                                     | 45 591.9              | 557.3                      | 330.8                             | 236.6                    | 27 113.9  | —  | .  | 13.0   | 5.1   | 4 907.6                            | 836.8          |
| 2007 01                    | 32 171.0                                     | 45 285.0              | 565.5                      | 329.3                             | 236.0                    | 21 503.0  | —  | .  | —  | -3.8  | 4 839.0                            | 841.5          |
| 2007 02                    | 32 206.4                                     | 44 976.5              | 557.4                      | 348.9                             | 236.0                    | 22 700.0  | —  | .  | —  | -6.7  | 4 793.0                            | 834.5          |
| 2007 03                    | 33 557.7                                     | 45 398.1              | 557.8                      | 351.3                             | 238.8                    | 23 710.0  | —  | .  | —  | 5.2   | 4 709.3                            | 837.4          |
| 2007 04                    | 33 515.9                                     | 44 733.4              | 486.4                      | 322.6                             | 240.8                    | 22 501.0  | —  | .  | —  | -1.2  | 4 546.7                            | 789.0          |
| 2007 05                    | 33 527.1                                     | 44 908.5              | 491.0                      | 468.4                             | 239.6                    | 20 705.0  | —  | .  | —  | -1.6  | 4 523.7                            | 788.1          |
| 2007 06                    | 32 731.0                                     | 46 274.1              | 462.5                      | 450.3                             | 241.8                    | 24 006.3  | —  | .  | —  | 1.0   | 4 427.2                            | 846.6          |
| 2007 07                    | 31 814.1                                     | 47 095.4              | 440.3                      | 446.3                             | 241.8                    | 21 000.0  | —  | .  | —  | 2.2   | 4 342.1                            | 816.3          |
| 2007 08                    | 30 942.8                                     | 48 124.9              | 428.8                      | 447.9                             | 241.8                    | 21 761.0  | —  | .  | —  | -0.6  | 4 314.3                            | 816.3          |
| 2007 09                    | 32 930.2                                     | 49 487.1              | 424.5                      | 439.7                             | 243.7                    | 22 710.4  | —  | .  | —  | 0.6   | 4 351.4                            | 851.7          |
| 2007 10                    | 32 588.8                                     | 49 623.1              | 424.9                      | 406.0                             | 217.3                    | 21 700.0  | —  | .  | —  | 3.0   | 4 264.4                            | 805.3          |
| 2007 11                    | 32 289.5                                     | 49 201.9              | 404.6                      | 400.1                             | 282.8                    | 22 202.0  | —  | .  | 4.0  | -5.6  | 4 187.8                            | 802.9          |
| 2007 12                    | <b>34 775.5</b>                              | <b>50 586.3</b>       | <b>406.0</b>               | <b>281.7</b>                      | <b>273.1</b>             | <b>31 025.4</b>   | <b>4 517.4</b>   | .  | <b>—</b>   | <b>11.0</b>                                 | <b>4 130.7</b>                     | <b>916.7</b>   |

| Jahresende<br>Monatsende   | Passiven<br>Passif        |  |   |  |  |   |   |  |                      |  | Total            |
|----------------------------|---------------------------|--|---|--|--|---|---|--|----------------------|--|------------------|
|                            | Noten-<br>umlauf          | Girokonten<br>inländischer<br>Banken               | Verbindlich-<br>keiten<br>gegenüber<br>dem Bund     | Girokonten<br>auslän-<br>discher<br>Banken<br>und Institu-<br>tionen           | Übrige<br>Sicht-<br>verbindlich-<br>keiten | Verbindlich-<br>keiten aus<br>Repo-<br>Geschäften<br>in<br>Schweizer<br>Franken   | Übrige<br>Termin-<br>verbindlich-<br>keiten | Verbindlich-<br>keiten in<br>Fremd-<br>währungen | Sonstige<br>Passiven | Rück-<br>stellungen<br>und<br>Eigenkapital |                  |
| Fin d'année<br>Fin de mois | Billets en<br>circulation | Comptes<br>de virement<br>des banques<br>en Suisse | Engage-<br>ments<br>envers la<br>Confédéra-<br>tion | Comptes<br>de virement<br>de banques<br>et d'institu-<br>tions étran-<br>gères | Autres<br>engage-<br>ments à<br>vue        | Engage-<br>ments en<br>francs<br>suisses<br>résultant<br>de pensions<br>de titres | Autres<br>engage-<br>ments à<br>terme       | Engage-<br>ments en<br>monnaies<br>étrangères    | Autres<br>passifs    | Provisions<br>et fonds<br>propres          |                  |
|                            | 13                        | 14   | 15  | 16   | 17   | 18  | 19  | 20   | 21                   | 22   | 23               |
| 1999                       | 37 184.8                  | 9 883.3  | 16 862.0  | 214.0  | 295.4                                      | 6.5   | —   | 355.1  | 1 774.4              | 38 263.3                                   | 104 838.9        |
| 2000                       | 35 485.7                  | 6 193.6  | 10 052.7  | 203.4  | 161.5                                      | —   | —   | 440.2  | 1 635.6              | 64 925.7                                   | 119 098.4        |
| 2001                       | 39 844.7                  | 6 316.9  | 2 406.0   | 629.8  | 182.7                                      | —   | —   | 1 469.7  | 323.4                | 68 980.0                                   | 120 153.1        |
| 2002                       | 39 600.2                  | 4 516.9  | 7 092.4   | 556.8  | 159.9                                      | —   | —   | 146.6  | 190.2                | 69 720.4                                   | 121 983.3        |
| 2003                       | 40 544.0                  | 7 186.6  | 2 853.1   | 486.0  | 153.4                                      | —   | —   | 130.5  | 174.8                | 71 269.3                                   | 122 797.7        |
| 2004                       | 39 719.3                  | 6 541.7  | 2 154.8   | 329.4  | 165.0                                      | —   | —   | 0.5  | 160.9                | 68 837.2                                   | 117 908.8        |
| 2005                       | 41 366.5                  | 5 852.7  | 3 126.3   | 483.9  | 189.9                                      | —   | —   | 230.8  | 90.7                 | 57 647.3                                   | 108 988.2        |
| 2006                       | 43 182.2                  | 6 716.0  | 1 056.2   | 421.7  | 163.2                                      | —   | —   | 1.8  | 81.9                 | 60 190.6                                   | 111 813.5        |
| 2007                       | <b>44 258.6</b>           | <b>8 672.9</b>                                     | <b>1 077.0</b>                                      | <b>644.1</b>   | <b>169.1</b>                               | <b>615.0</b>  | <b>4 608.0</b>                              | <b>1 127.6</b>                                   | <b>72.5</b>          | <b>65 679.0</b>                            | <b>126 923.7</b> |
| 2006 12                    | 43 182.2                  | 6 716.0  | 1 056.2   | 421.7  | 163.2                                      | —   | —   | 1.8  | 81.9                 | 60 190.6                                   | 111 813.5        |
| 2007 01                    | 39 538.3                  | 4 538.3  | 1 216.3   | 425.6  | 207.0                                      | —   | —   | 1.1  | 12.6                 | 59 827.2                                   | 105 766.4        |
| 2007 02                    | 39 246.4                  | 5 582.7  | 1 049.0   | 472.9  | 217.9                                      | —   | —   | 1.2  | 10.5                 | 60 065.4                                   | 106 645.9        |
| 2007 03                    | 39 381.5                  | 5 815.3  | 1 086.0   | 464.8  | 218.8                                      | —   | —   | 1.1  | 45.1                 | 62 352.9                                   | 109 365.5        |
| 2007 04                    | 39 440.2                  | 6 245.0  | 1 050.7   | 580.1  | 225.3                                      | —   | —   | 1.3  | 22.5                 | 59 569.6                                   | 107 134.5        |
| 2007 05                    | 39 264.4                  | 4 692.5  | 1 094.1   | 440.2  | 210.5                                      | —   | —   | 1.8  | 13.2                 | 59 933.2                                   | 105 649.8        |
| 2007 06                    | 39 306.6                  | 7 906.6  | 1 181.1   | 339.6  | 220.2                                      | —   | —   | 485.5  | 79.9                 | 59 921.3                                   | 109 440.8        |
| 2007 07                    | 39 022.3                  | 5 237.6  | 1 069.6   | 361.4  | 213.7                                      | —   | —   | 981.7  | 11.9                 | 59 300.3                                   | 106 198.5        |
| 2007 08                    | 38 535.1                  | 6 312.9  | 1 071.0   | 477.5  | 212.8                                      | —   | —   | 1 087.1  | 11.5                 | 59 369.4                                   | 107 077.3        |
| 2007 09                    | 38 787.8                  | 6 320.0  | 1 545.7   | 583.6  | 210.9                                      | —   | —   | 846.5  | 58.3                 | 63 086.7                                   | 111 439.4        |
| 2007 10                    | 39 083.0                  | 5 317.3  | 1 343.9   | 446.2  | 214.4                                      | —   | —   | 951.5  | 11.0                 | 62 665.5                                   | 110 032.8        |
| 2007 11                    | 39 639.0                  | 5 475.5  | 1 079.8   | 401.5  | 213.4                                      | —   | —   | 296.7  | 10.6                 | 62 653.5                                   | 109 769.9        |
| 2007 12                    | <b>44 258.6</b>           | <b>8 672.9</b>                                     | <b>1 077.0</b>                                      | <b>644.1</b>   | <b>169.1</b>                               | <b>615.0</b>  | <b>4 608.0</b>                              | <b>1 127.6</b>                                   | <b>72.5</b>          | <b>65 679.0</b>                            | <b>126 923.7</b> |

<sup>1</sup> Bewertung zu Quartalsendkursen.

Chaque fin de trimestre, une nouvelle évaluation est faite sur la base des cours alors observés.

<sup>2</sup> Ohne Engpassfinanzierungsgeschäfte.

Sans les opérations au titre de la facilité pour resserrements de liquidités.

## A2 Noten- und Münzumsatz Billets et pièces de monnaie en circulation

In Millionen Franken / En millions de francs

| Jahresende<br>Monatsende<br><br>Fin d'année<br>Fin de mois | Abschnitte in Franken<br>Coupures de francs |              |                |                |                |                |              |                 |                 | Noten-<br>umsatz<br>Total<br><br>Total des<br>billets en<br>circulation | Münzumsatz<br><br>Pièces de<br>monnaie en<br>circulation |
|--|---|--------------|----------------|----------------|----------------|----------------|--------------|-----------------|-----------------|---|--|
|  | 5   | 10           | 20             | 50             | 100            | 200            | 500          | 1 000           |                 |   |  |
|  | 1   | 2            | 3              | 4              | 5              | 6              | 7            | 8               | 9               | 10  |  |
| 1998   | 9.0   | 600.4        | 1 119.4        | 1 655.6        | 7 485.3        | 4 211.5        | 948.4        | 17 189.3        | <b>33 218.8</b> | 2 213.9   |  |
| 1999   | 9.0   | 618.0        | 1 171.6        | 1 797.3        | 8 147.1        | 5 455.9        | 603.7        | 19 382.3        | <b>37 184.8</b> | 2 251.2   |  |
| 2000   | .   | 579.4        | 1 142.4        | 1 738.3        | 7 558.7        | 5 120.0        | 404.8        | 18 942.1        | <b>35 485.7</b> | 2 295.2   |  |
| 2001   | .   | 594.4        | 1 211.7        | 1 874.7        | 8 280.9        | 6 105.6        | 306.5        | 21 471.1        | <b>39 844.7</b> | 2 324.6   |  |
| 2002   | .   | 592.4        | 1 221.9        | 1 770.3        | 8 063.9        | 6 167.8        | 236.4        | 21 547.5        | <b>39 600.2</b> | 2 339.7   |  |
| 2003   | .   | 600.7        | 1 254.5        | 1 787.7        | 8 107.4        | 6 250.1        | 206.2        | 22 337.3        | <b>40 544.0</b> | 2 383.1   |  |
| 2004   | .   | 602.2        | 1 244.7        | 1 760.4        | 7 842.5        | 5 867.4        | 184.9        | 22 217.2        | <b>39 719.3</b> | 2 419.9   |  |
| 2005   | .   | 611.3        | 1 293.1        | 1 798.5        | 7 977.2        | 6 280.3        | 167.4        | 23 238.8        | <b>41 366.5</b> | 2 468.4   |  |
| 2006   | .   | 626.1        | 1 366.7        | 1 881.7        | 8 349.8        | 6 706.6        | 154.7        | 24 096.8        | <b>43 182.2</b> | 2 524.3   |  |
| 2007   | .   | <b>645.5</b> | <b>1 420.6</b> | <b>1 948.1</b> | <b>8 619.8</b> | <b>7 072.7</b> | <b>145.4</b> | <b>24 406.5</b> | <b>44 258.6</b> | <b>2 592.8</b>  |  |
| 2006 12  | .   | 626.1        | 1 366.7        | 1 881.7        | 8 349.8        | 6 706.6        | 154.7        | 24 096.8        | <b>43 182.2</b> | 2 524.3   |  |
| 2007 01  | .   | 612.9        | 1 304.2        | 1 765.3        | 7 577.3        | 5 959.0        | 153.8        | 22 165.8        | <b>39 538.3</b> | 2 503.2   |  |
| 2007 02  | .   | 613.5        | 1 306.0        | 1 764.4        | 7 516.0        | 5 932.4        | 153.1        | 21 961.1        | <b>39 246.4</b> | 2 507.3   |  |
| 2007 03  | .   | 612.6        | 1 316.6        | 1 782.3        | 7 577.5        | 5 990.5        | 152.2        | 21 949.9        | <b>39 381.5</b> | 2 514.1   |  |
| 2007 04  | .   | 613.5        | 1 322.1        | 1 781.0        | 7 598.6        | 6 042.5        | 151.4        | 21 931.1        | <b>39 440.2</b> | 2 525.1   |  |
| 2007 05  | .   | 616.0        | 1 335.3        | 1 805.6        | 7 601.2        | 6 014.9        | 150.7        | 21 740.7        | <b>39 264.4</b> | 2 534.4   |  |
| 2007 06  | .   | 621.9        | 1 332.4        | 1 805.3        | 7 600.1        | 6 020.2        | 150.0        | 21 776.9        | <b>39 306.6</b> | 2 535.9   |  |
| 2007 07  | .   | 620.2        | 1 326.4        | 1 794.6        | 7 623.8        | 6 041.0        | 149.1        | 21 467.3        | <b>39 022.3</b> | 2 531.6   |  |
| 2007 08  | .   | 622.2        | 1 331.5        | 1 794.3        | 7 575.1        | 5 909.5        | 148.1        | 21 154.6        | <b>38 535.1</b> | 2 536.9   |  |
| 2007 09  | .   | 619.9        | 1 334.2        | 1 800.8        | 7 586.7        | 5 931.5        | 147.5        | 21 367.3        | <b>38 787.8</b> | 2 540.2   |  |
| 2007 10  | .   | 621.1        | 1 337.5        | 1 801.9        | 7 651.2        | 6 020.0        | 146.6        | 21 504.8        | <b>39 083.0</b> | 2 548.6   |  |
| 2007 11  | .   | 623.1        | 1 343.1        | 1 813.4        | 7 779.7        | 6 109.4        | 146.0        | 21 824.4        | <b>39 639.0</b> | 2 561.7   |  |
| 2007 12  | .   | <b>645.5</b> | <b>1 420.6</b> | <b>1 948.1</b> | <b>8 619.8</b> | <b>7 072.7</b> | <b>145.4</b> | <b>24 406.5</b> | <b>44 258.6</b> | <b>2 592.8</b>  |  |



## A32 Devisenanlagen der SNB nach Währungen Placements de devises de la BNS – Répartition selon la monnaie

Ohne Devisenderivate, Sonderziehungsrechte, Reserveposition beim IWF und Währungshilfekredite

Sans les dérivés sur devises, les droits de tirage spéciaux, la position de réserve au FMI et les crédits d'aide monétaire

In Millionen / En millions

| Jahresende<br>Quartalsende<br><br>Fin d'année<br>Fin de<br>trimestre | USD           |                  | EUR           |                  | JPY            |                  | GBP          |                  | Übrige<br>Autres | Total            |
|--|---------------|------------------|---------------|------------------|----------------|------------------|--------------|------------------|------------------|------------------|
|  | 1             | in CHF<br>en CHF | 2             | in CHF<br>en CHF | 3              | in CHF<br>en CHF | 4            | in CHF<br>en CHF | 5                | in CHF<br>en CHF |
| 2004   | 18 027        | 20 405           | 18 699        | 28 855           | 22             | 0                | 3 181        | 6 945            | 4 503            | 60 708           |
| 2005   | 12 380        | 16 282           | 13 862        | 21 570           | 77 492         | 868              | 2 123        | 4 817            | 3 049            | 46 585           |
| 2006   | 12 260        | 14 959           | 13 326        | 21 436           | 224 428        | 2 301            | 1 919        | 4 588            | 2 308            | 45 592           |
| 2007   | <b>13 841</b> | <b>15 609</b>    | <b>13 920</b> | <b>23 048</b>    | <b>345 928</b> | <b>3 497</b>     | <b>2 652</b> | <b>5 990</b>     | <b>2 443</b>     | <b>50 586</b>    |
| 2006 I   | 12 165        | 15 879           | 13 580        | 21 461           | 129 071        | 1 429            | 1 973        | 4 473            | 2 310            | 45 553           |
| 2006 II  | 12 413        | 15 239           | 13 129        | 20 585           | 123 640        | 1 328            | 1 949        | 4 416            | 2 217            | 43 785           |
| 2006 III   | 12 043        | 15 109           | 13 410        | 21 291           | 208 277        | 2 213            | 1 908        | 4 465            | 2 322            | 45 400           |
| 2006 IV  | 12 260        | 14 959           | 13 326        | 21 436           | 224 428        | 2 301            | 1 919        | 4 588            | 2 308            | 45 592           |
| 2007 I   | 11 451        | 13 984           | 13 292        | 21 606           | 297 004        | 3 067            | 1 874        | 4 479            | 2 262            | 45 398           |
| 2007 II  | 11 592        | 14 196           | 12 909        | 21 370           | 335 547        | 3 330            | 2 071        | 5 086            | 2 292            | 46 274           |
| 2007 III   | 12 885        | 15 071           | 13 763        | 22 857           | 344 151        | 3 493            | 2 390        | 5 687            | 2 380            | 49 487           |
| 2007 IV  | <b>13 841</b> | <b>15 609</b>    | <b>13 920</b> | <b>23 048</b>    | <b>345 928</b> | <b>3 497</b>     | <b>2 652</b> | <b>5 990</b>     | <b>2 443</b>     | <b>50 586</b>    |

Währungsverteilung der Devisenanlagen, exklusive Devisenderivate

Répartition des placements de devises selon la monnaie, sans les dérivés sur devises

In Prozent / En pour-cent

| Jahresende<br>Quartalsende<br><br>Fin d'année<br>Fin de<br>trimestre | USD | EUR         | JPY         | GBP        | Übrige<br>Autres | Total      |
|--|-----|-------------|-------------|------------|------------------|------------|
|  | 1   | 2           | 3           | 4          | 5                | 6          |
| 2004   |     | 33.6        | 47.5        | 0.0        | 11.4             | 7.4        |
| 2005   |     | 35.0        | 46.3        | 1.9        | 10.3             | 6.5        |
| 2006   |     | 32.8        | 47.0        | 5.0        | 10.1             | 5.1        |
| 2007   |     | <b>30.9</b> | <b>45.6</b> | <b>6.9</b> | <b>11.8</b>      | <b>4.8</b> |
| 2006 I   |     | 34.9        | 47.1        | 3.1        | 9.8              | 5.1        |
| 2006 II  |     | 34.8        | 47.0        | 3.0        | 10.1             | 5.1        |
| 2006 III   |     | 33.3        | 46.9        | 4.9        | 9.8              | 5.1        |
| 2006 IV  |     | 32.8        | 47.0        | 5.0        | 10.1             | 5.1        |
| 2007 I   |     | 30.8        | 47.6        | 6.8        | 9.9              | 5.0        |
| 2007 II  |     | 30.7        | 46.2        | 7.2        | 11.0             | 5.0        |
| 2007 III   |     | 30.5        | 46.2        | 7.1        | 11.5             | 4.8        |
| 2007 IV  |     | <b>30.9</b> | <b>45.6</b> | <b>6.9</b> | <b>11.8</b>      | <b>4.8</b> |

Währungsverteilung der Devisenanlagen, inklusive Devisenderivate

Répartition des placements de devises selon la monnaie, compte tenu des dérivés sur devises

In Prozent / En pour-cent

| Jahresende<br>Quartalsende<br><br>Fin d'année<br>Fin de<br>trimestre | USD | EUR         | JPY         | GBP         | Übrige<br>Autres | Total      |
|--|-----|-------------|-------------|-------------|------------------|------------|
|  | 1   | 2           | 3           | 4           | 5                | 6          |
| 2004   |     | .           | .           | .           | .                | .          |
| 2005   |     | 28.3        | 47.4        | 7.9         | 9.9              | 6.5        |
| 2006   |     | 26.8        | 48.0        | 10.0        | 10.1             | 5.1        |
| 2007   |     | <b>28.2</b> | <b>46.7</b> | <b>10.2</b> | <b>10.1</b>      | <b>4.9</b> |
| 2006 I   |     | 26.9        | 48.2        | 10.0        | 9.8              | 5.1        |
| 2006 II  |     | 26.8        | 48.0        | 10.2        | 10.2             | 4.8        |
| 2006 III   |     | 26.3        | 48.0        | 10.8        | 9.9              | 5.0        |
| 2006 IV  |     | 26.8        | 48.0        | 10.0        | 10.1             | 5.1        |
| 2007 I   |     | 28.7        | 47.6        | 8.8         | 9.9              | 5.0        |
| 2007 II  |     | 26.9        | 47.7        | 10.3        | 10.1             | 5.1        |
| 2007 III   |     | 28.1        | 46.9        | 10.2        | 10.0             | 4.8        |
| 2007 IV  |     | <b>28.2</b> | <b>46.7</b> | <b>10.2</b> | <b>10.1</b>      | <b>4.9</b> |

# A41 Zielband der SNB

## Marge de fluctuation adoptée par la BNS

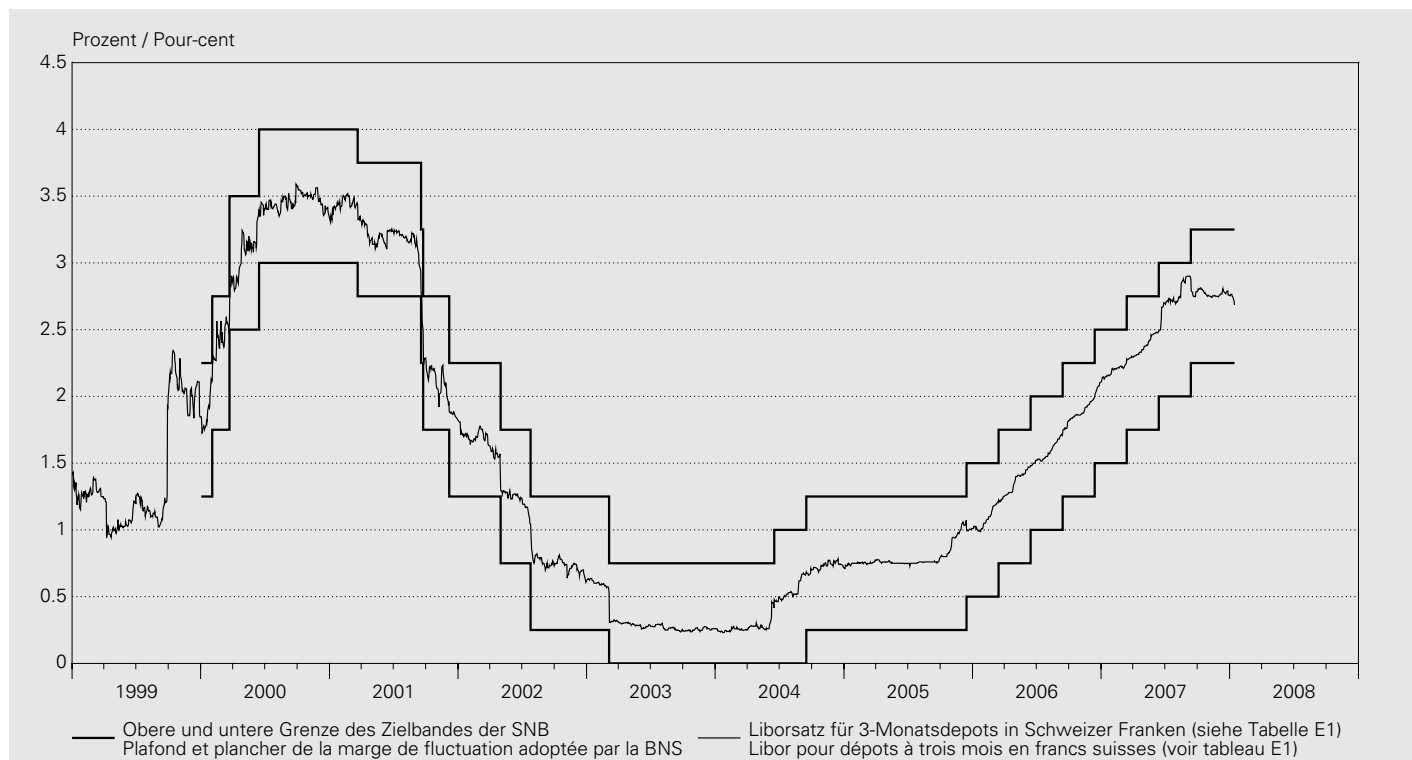

| Festgelegt am  | Liborsatz für 3-Monatsdepots in Schweizer Franken<br>Libor pour les dépôts à trois mois en francs suisses |  |
|----------------|---|--|
| Marge fixée le | Untere Grenze des Zielbandes<br>Plancher  | Obere Grenze des Zielbandes<br>Plafond |
|                | 1   | 2                                      |
| 2000 01 03     | 1.25  | 2.25                                   |
| 2000 02 03     | 1.75  | 2.75                                   |
| 2000 03 23     | 2.50  | 3.50                                   |
| 2000 06 15     | 3.00  | 4.00                                   |
| 2001 03 22     | 2.75  | 3.75                                   |
| 2001 09 18     | 2.25  | 3.25                                   |
| 2001 09 24     | 1.75  | 2.75                                   |
| 2001 12 07     | 1.25  | 2.25                                   |
| 2002 05 02     | 0.75  | 1.75                                   |
| 2002 07 26     | 0.25  | 1.25                                   |
| 2003 03 06     | 0.00  | 0.75                                   |
| 2004 06 17     | 0.00  | 1.00                                   |
| 2004 09 16     | 0.25  | 1.25                                   |
| 2005 12 15     | 0.50  | 1.50                                   |
| 2006 03 16     | 0.75  | 1.75                                   |
| 2006 06 15     | 1.00  | 2.00                                   |
| 2006 09 14     | 1.25  | 2.25                                   |
| 2006 12 14     | 1.50  | 2.50                                   |
| 2007 03 15     | 1.75  | 2.75                                   |
| 2007 06 14     | 2.00  | 3.00                                   |
| 2007 09 13     | 2.25  | 3.25                                   |

## A42 Repo-Sätze der SNB Taux d'intérêt appliqués par la BNS aux pensions de titres

### Liquiditätszuführende Transaktionen / Opérations servant à créer des liquidités

In Prozent / En pour-cent

| Jahresende <sup>1</sup><br>Monatsende <sup>1</sup> | Sätze für Kontrakte mit Laufzeiten von<br>Taux des contrats d'une durée de |                          |                            |                            | Tag <sup>1</sup><br>Jour <sup>1</sup> | Sätze für Kontrakte mit Laufzeiten von<br>Taux des contrats d'une durée de |                          |                            |                            |
|--|--|--------------------------|----------------------------|----------------------------|---------------------------------------|--|--------------------------|----------------------------|----------------------------|
|  | 1 Tag<br>(overnight)<br><br>1 jour<br>(overnight)                          | 1 Woche<br><br>1 semaine | 2 Wochen<br><br>2 semaines | 3 Wochen<br><br>3 semaines |                                       | 1 Tag<br>(overnight)<br><br>1 jour<br>(overnight)                          | 1 Woche<br><br>1 semaine | 2 Wochen<br><br>2 semaines | 3 Wochen<br><br>3 semaines |
|  | 1  | 2                        | 3                          | 4                          |                                       | 1  | 2                        | 3                          | 4                          |
| 2003   | 0.110  | 0.110                    | 0.110                      | 0.110                      | 2007 12 01                            | .  | .                        | .                          | .                          |
| 2004   | 0.550  | 0.540                    | .                          | .                          | 2007 12 02                            | .  | .                        | .                          | .                          |
| 2005   | 0.700  | 0.730                    | 0.700                      | .                          | 2007 12 03                            | .  | .                        | .                          | .                          |
| 2006   | .  | 1.900                    | 1.890                      | .                          | 2007 12 04                            | .  | 2.050                    | .                          | .                          |
| 2007   | .  | <b>2.050</b>             | .                          | <b>2.100</b>               | 2007 12 05                            | .  | 2.050                    | .                          | .                          |
| 2006 12  | .  | 1.900                    | 1.890                      | .                          | 2007 12 06                            | .  | 2.050                    | .                          | .                          |
| 2007 01  | 2.030  | 1.920                    | .                          | .                          | 2007 12 07                            | .  | 2.050                    | .                          | .                          |
| 2007 02  | .  | 1.920                    | .                          | .                          | 2007 12 08                            | .  | .                        | .                          | .                          |
| 2007 03  | .  | 2.090                    | 2.100                      | .                          | 2007 12 09                            | .  | .                        | .                          | .                          |
| 2007 04  | .  | 2.110                    | 2.120                      | .                          | 2007 12 10                            | .  | 2.050                    | .                          | .                          |
| 2007 05  | .  | 2.140                    | 2.120                      | .                          | 2007 12 11                            | .  | 2.050                    | .                          | .                          |
| 2007 06  | .  | 2.430                    | .                          | .                          | 2007 12 12                            | .  | 2.050                    | .                          | .                          |
| 2007 07  | .  | 2.430                    | .                          | .                          | 2007 12 13                            | .  | 2.050                    | .                          | .                          |
| 2007 08  | 2.600  | 2.350                    | .                          | .                          | 2007 12 14                            | .  | .                        | .                          | 2.100                      |
| 2007 09  | .  | 2.080                    | .                          | .                          | 2007 12 15                            | .  | .                        | .                          | .                          |
| 2007 10  | .  | 2.050                    | .                          | .                          | 2007 12 16                            | .  | .                        | .                          | .                          |
| 2007 11  | .  | 2.050                    | .                          | .                          | 2007 12 17                            | .  | .                        | .                          | <b>2.100</b>               |
| 2007 12  | .  | <b>2.050</b>             | .                          | <b>2.100</b>               | 2007 12 18                            | .  | <b>2.050</b>             | .                          | .                          |
|  |  |                          |                            |                            | 2007 12 19                            | .  | <b>2.050</b>             | .                          | .                          |
|  |  |                          |                            |                            | 2007 12 20                            | .  | <b>2.050</b>             | .                          | .                          |
|  |  |                          |                            |                            | 2007 12 21                            | .  | <b>2.050</b>             | .                          | .                          |
|  |  |                          |                            |                            | 2007 12 22                            | .  | .                        | .                          | .                          |
|  |  |                          |                            |                            | 2007 12 23                            | .  | .                        | .                          | .                          |
|  |  |                          |                            |                            | 2007 12 24                            | .  | <b>2.050</b>             | .                          | .                          |
|  |  |                          |                            |                            | 2007 12 25                            | .  | .                        | .                          | .                          |
|  |  |                          |                            |                            | 2007 12 26                            | .  | .                        | .                          | .                          |
|  |  |                          |                            |                            | 2007 12 27                            | .  | <b>2.050</b>             | .                          | .                          |
|  |  |                          |                            |                            | 2007 12 28                            | .  | <b>2.050</b>             | .                          | .                          |
|  |  |                          |                            |                            | 2007 12 29                            | .  | .                        | .                          | .                          |
|  |  |                          |                            |                            | 2007 12 30                            | .  | .                        | .                          | .                          |
|  |  |                          |                            |                            | 2007 12 31                            | .  | <b>2.050</b>             | .                          | .                          |
|  |  |                          |                            |                            | 2008 01 01                            | .  | .                        | .                          | .                          |
|  |  |                          |                            |                            | 2008 01 02                            | .  | .                        | .                          | .                          |
|  |  |                          |                            |                            | 2008 01 03                            | .  | <b>2.050</b>             | .                          | .                          |
|  |  |                          |                            |                            | 2008 01 04                            | .  | <b>2.050</b>             | .                          | .                          |
|  |  |                          |                            |                            | 2008 01 05                            | .  | .                        | .                          | .                          |
|  |  |                          |                            |                            | 2008 01 06                            | .  | .                        | .                          | .                          |
|  |  |                          |                            |                            | 2008 01 07                            | .  | <b>2.050</b>             | .                          | .                          |
|  |  |                          |                            |                            | 2008 01 08                            | .  | .                        | .                          | .                          |
|  |  |                          |                            |                            | 2008 01 09                            | .  | <b>2.050</b>             | .                          | .                          |
|  |  |                          |                            |                            | 2008 01 10                            | .  | <b>2.050</b>             | .                          | .                          |
|  |  |                          |                            |                            | 2008 01 11                            | .  | <b>2.050</b>             | .                          | .                          |
|  |  |                          |                            |                            | 2008 01 12                            | .  | .                        | .                          | .                          |
|  |  |                          |                            |                            | 2008 01 13                            | .  | .                        | .                          | .                          |
|  |  |                          |                            |                            | 2008 01 14                            | .  | <b>2.050</b>             | .                          | .                          |
|  |  |                          |                            |                            | 2008 01 15                            | .  | <b>2.050</b>             | .                          | .                          |

<sup>1</sup> Zuordnung auf Basis Abschlusstag.  
La répartition est faite selon le jour de conclusion des opérations.



## A4: Offizielle Zinssätze Taux d'intérêt officiels

In Prozent / En pour-cent

| Jahresende<br>Monatsende   | Schweiz  | USA                               | Japan                | Vereinigtes<br>Königreich       | Euro-<br>währungs-<br>gebiet/EZB              | Tagesende         | Schweiz  | USA                               | Japan                | Vereinigtes<br>Königreich       | Euro-<br>währungs-<br>gebiet/EZB                   |
|----------------------------|--|-----------------------------------|----------------------|---------------------------------|---|-------------------|--|-----------------------------------|----------------------|---------------------------------|--|
| Fin d'année<br>Fin de mois | Suisse   | Etats-Unis                        | Japon                | Royaume-<br>Uni                 | Zone euro/<br>BCE                             | Fin de<br>journée | Suisse   | Etats-Unis                        | Japon                | Royaume-<br>Uni                 | Zone euro/<br>BCE                                  |
|                            | Sondersatz<br>Engpass-<br>finanzie-<br>rungs-<br>fazilität <sup>1</sup>                                  | Diskont-<br>satz <sup>2</sup>     | Diskont-<br>satz     | Basiszins-<br>satz <sup>3</sup> | Mindest-<br>bietungs-<br>satz <sup>4</sup>    |                   | Sondersatz<br>Engpass-<br>finanzie-<br>rungs-<br>fazilität <sup>1</sup>                                  | Diskont-<br>satz <sup>2</sup>     | Diskont-<br>satz     | Basiszins-<br>satz <sup>3</sup> | Mindest-<br>bietungs-<br>satz <sup>4</sup>         |
|                            | Taux<br>spécial<br>appliqué à<br>la facilité<br>pour<br>resserre-<br>ments de<br>liquidités <sup>1</sup> | Taux d'es-<br>compte <sup>2</sup> | Taux d'es-<br>compte | Taux<br>de base <sup>3</sup>    | Taux de<br>soumission<br>minimal <sup>4</sup> |                   | Taux<br>spécial<br>appliqué à<br>la facilité<br>pour<br>resserre-<br>ments de<br>liquidités <sup>1</sup> | Taux d'es-<br>compte <sup>2</sup> | Taux d'es-<br>compte | Taux<br>de base <sup>3</sup>    | Taux de<br>soumis-<br>sion<br>minimal <sup>4</sup> |
|                            | 1  | 2                                 | 3                    | 4                               | 5   |                   | 1  | 2                                 | 3                    | 4                               | 5  |
| 1998                       | 4.500  | 4.50                              | 0.50                 | .                               | .   | 2007 12 01        |  |                                   |                      |                                 |  |
| 1999                       | 5.250  | 5.00                              | 0.50                 | 5.50                            | .   | 2007 12 02        |  |                                   |                      |                                 |  |
| 2000                       | 5.875  | 6.00                              | 0.50                 | 6.00                            | 4.750   | 2007 12 03        | 4.110  | 5.00                              | 0.75                 | 5.75                            | .  |
| 2001                       | 3.750  | 1.25                              | 0.10                 | 4.00                            | 3.250   | 2007 12 04        | 4.040  | 5.00                              | 0.75                 | 5.75                            | .  |
| 2002                       | 2.750  | 0.75                              | 0.10                 | 4.00                            | 2.750   | 2007 12 05        | 4.030  | 5.00                              | 0.75                 | 5.75                            | 4.000  |
| 2003                       | 2.250  | 2.00                              | 0.10                 | 3.75                            | 2.000   | 2007 12 06        | 4.020  | 5.00                              | 0.75                 | 5.50                            | .  |
| 2004                       | 2.510  | 3.25                              | 0.10                 | 4.75                            | 2.000   | 2007 12 07        | 4.060  | 5.00                              | 0.75                 | 5.50                            | .  |
| 2005                       | 2.520  | 5.25                              | 0.10                 | 4.50                            | 2.250   | 2007 12 08        |  |                                   |                      |                                 |  |
| 2006                       | 3.680  | 6.25                              | 0.40                 | 5.00                            | 3.500   | 2007 12 09        |  |                                   |                      |                                 |  |
| 2007                       | <b>3.840</b>   | <b>4.75</b>                       | <b>0.75</b>          | <b>5.50</b>                     | <b>4.000</b>                                  | 2007 12 10        | 4.010  | 5.00                              | 0.75                 | 5.50                            | .  |
| 2006 12                    | 3.680  | 6.25                              | 0.40                 | 5.00                            | 3.500   | 2007 12 11        | 3.990  | 4.75                              | 0.75                 | 5.50                            | .  |
| 2007 01                    | 3.980  | 6.25                              | 0.40                 | 5.25                            | 3.500   | 2007 12 12        | 3.950  | 4.75                              | 0.75                 | 5.50                            | 4.000  |
| 2007 02                    | 3.860  | 6.25                              | 0.75                 | 5.25                            | 3.500   | 2007 12 13        | 3.840  | 4.75                              | 0.75                 | 5.50                            | .  |
| 2007 03                    | 3.870  | 6.25                              | 0.75                 | 5.25                            | 3.750   | 2007 12 14        | 3.880  | <b>4.75</b>                       | 0.75                 | <b>5.50</b>                     | .  |
| 2007 04                    | 4.060  | 6.25                              | 0.75                 | 5.25                            | 3.750   | 2007 12 15        |  |                                   |                      |                                 |  |
| 2007 05                    | 4.120  | 6.25                              | 0.75                 | 5.50                            | 3.750   | 2007 12 16        |  |                                   |                      |                                 |  |
| 2007 06                    | 4.460  | 6.25                              | 0.75                 | 5.50                            | 4.000   | 2007 12 17        | <b>3.840</b>   | <b>4.75</b>                       | <b>0.75</b>          | <b>5.50</b>                     | .  |
| 2007 07                    | 4.420  | 6.25                              | 0.75                 | 5.75                            | 4.000   | 2007 12 18        | <b>3.830</b>   | <b>4.75</b>                       | <b>0.75</b>          | <b>5.50</b>                     | .  |
| 2007 08                    | 4.190  | 5.75                              | 0.75                 | 5.75                            | 4.000   | 2007 12 19        | <b>3.800</b>   | <b>4.75</b>                       | <b>0.75</b>          | <b>5.50</b>                     | <b>4.000</b>                                       |
| 2007 09                    | 4.080  | 5.25                              | 0.75                 | 5.75                            | 4.000   | 2007 12 20        | <b>3.810</b>   | <b>4.75</b>                       | <b>0.75</b>          | <b>5.50</b>                     | .  |
| 2007 10                    | 4.030  | 5.00                              | 0.75                 | 5.75                            | 4.000   | 2007 12 21        | <b>3.840</b>   | <b>4.75</b>                       | <b>0.75</b>          | <b>5.50</b>                     | .  |
| 2007 11                    | 4.080  | 5.00                              | 0.75                 | 5.75                            | 4.000   | 2007 12 22        |  |                                   |                      |                                 |  |
| 2007 12                    | <b>3.840</b>   | <b>4.75</b>                       | <b>0.75</b>          | <b>5.50</b>                     | <b>4.000</b>                                  | 2007 12 23        |  |                                   |                      |                                 |  |
|                            |  |                                   |                      |                                 |   | 2007 12 24        | <b>3.860</b>   | <b>4.75</b>                       | .                    | <b>5.50</b>                     | .  |
|                            |  |                                   |                      |                                 |   | 2007 12 25        | .  | .                                 | <b>0.75</b>          | .                               | .  |
|                            |  |                                   |                      |                                 |   | 2007 12 26        | .  | <b>4.75</b>                       | <b>0.75</b>          | .                               | .  |
|                            |  |                                   |                      |                                 |   | 2007 12 27        | <b>3.850</b>   | <b>4.75</b>                       | <b>0.75</b>          | <b>5.50</b>                     | .  |
|                            |  |                                   |                      |                                 |   | 2007 12 28        | <b>3.900</b>   | <b>4.75</b>                       | <b>0.75</b>          | <b>5.50</b>                     | <b>4.000</b>                                       |
|                            |  |                                   |                      |                                 |   | 2007 12 29        |  |                                   |                      |                                 |  |
|                            |  |                                   |                      |                                 |   | 2007 12 30        |  |                                   |                      |                                 |  |
|                            |  |                                   |                      |                                 |   | 2007 12 31        | <b>3.840</b>   | <b>4.75</b>                       | .                    | <b>5.50</b>                     | .  |
|                            |  |                                   |                      |                                 |   | 2008 01 01        | .  | .                                 | .                    | .                               | .  |
|                            |  |                                   |                      |                                 |   | 2008 01 02        | .  | <b>4.75</b>                       | .                    | <b>5.50</b>                     | .  |
|                            |  |                                   |                      |                                 |   | 2008 01 03        | <b>3.900</b>   | <b>4.75</b>                       | .                    | <b>5.50</b>                     | .  |
|                            |  |                                   |                      |                                 |   | 2008 01 04        | <b>3.990</b>   | <b>4.75</b>                       | <b>0.75</b>          | <b>5.50</b>                     | <b>4.000</b>                                       |
|                            |  |                                   |                      |                                 |   | 2008 01 05        |  |                                   |                      |                                 |  |
|                            |  |                                   |                      |                                 |   | 2008 01 06        |  |                                   |                      |                                 |  |
|                            |  |                                   |                      |                                 |   | 2008 01 07        | <b>3.910</b>   | <b>4.75</b>                       | <b>0.75</b>          | <b>5.50</b>                     | .  |
|                            |  |                                   |                      |                                 |   | 2008 01 08        | <b>3.880</b>   | <b>4.75</b>                       | <b>0.75</b>          | <b>5.50</b>                     | .  |
|                            |  |                                   |                      |                                 |   | 2008 01 09        | <b>3.970</b>   | <b>4.75</b>                       | <b>0.75</b>          | <b>5.50</b>                     | <b>4.000</b>                                       |
|                            |  |                                   |                      |                                 |   | 2008 01 10        | <b>3.860</b>   | <b>4.75</b>                       | <b>0.75</b>          | <b>5.50</b>                     | .  |
|                            |  |                                   |                      |                                 |   | 2008 01 11        | <b>3.830</b>   | <b>4.75</b>                       | <b>0.75</b>          | <b>5.50</b>                     | .  |
|                            |  |                                   |                      |                                 |   | 2008 01 12        |  |                                   |                      |                                 |  |
|                            |  |                                   |                      |                                 |   | 2008 01 13        |  |                                   |                      |                                 |  |
|                            |  |                                   |                      |                                 |   | 2008 01 14        | <b>3.810</b>   | <b>4.75</b>                       | .                    | <b>5.50</b>                     | .  |
|                            |  |                                   |                      |                                 |   | 2008 01 15        | <b>4.170</b>   | <b>4.75</b>                       | <b>0.75</b>          | <b>5.50</b>                     | .  |

<sup>1</sup> Bis 30. April 2004 Lombardsatz. Ab 1. Mai 2004 Repo-Overnight-Index (SNB) vom Vortag +2%.

Jusqu'au 30 avril 2004: taux lombard. Depuis le 1<sup>er</sup> mai 2004: Repo-Overnight-Index (BNS) de la veille +2%.

<sup>2</sup> Bis 8. Januar 2003 *Adjustment Credit Rate*. Ab 9. Januar 2003 *Primary Credit Rate*.

Jusqu'au 8 janvier 2003: *Adjustment Credit Rate*. Depuis le 9 janvier 2003: *Primary Credit Rate*.

<sup>3</sup> Basiszinssatz der Geschäftsbanken für erstklassige Schuldner.  
Taux de base appliqué par les banques commerciales à leurs débiteurs de premier ordre.

<sup>4</sup> Für Hauptrefinanzierungsgeschäfte (Zinstender).  
Taux appliqué aux opérations principales de refinancement (appels d'offres à taux variable).

# B1 Notenbankgeldmenge Monnaie centrale

## Bestand / Niveau

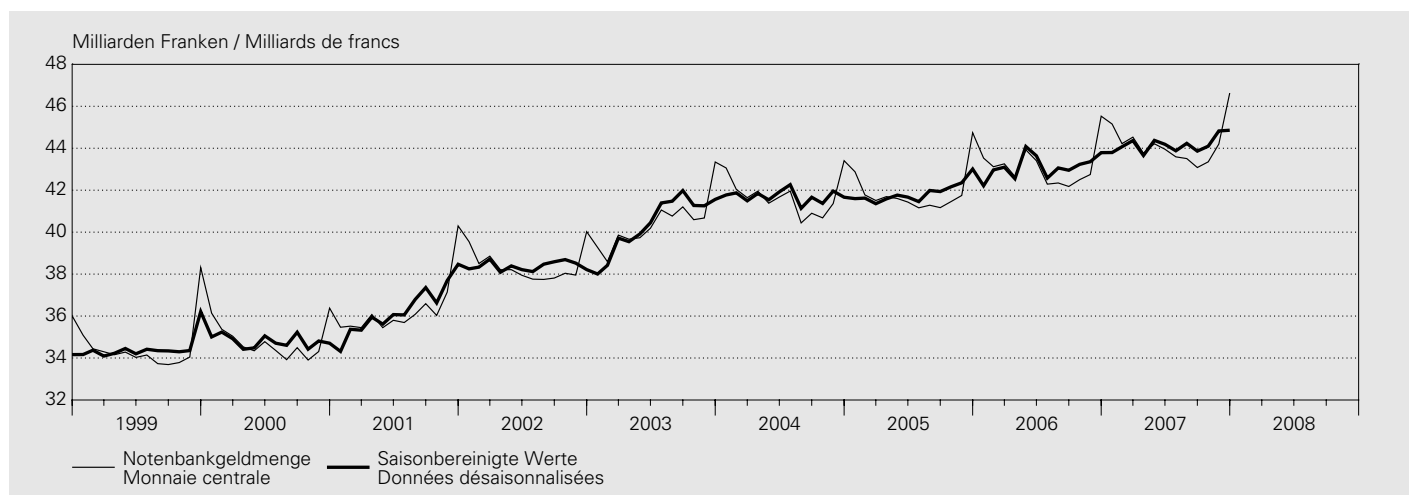

In Millionen Franken / En millions de francs

| Jahr <sup>1</sup><br>Monat <sup>2</sup> | Entstehung<br>Formation          |                                |                                |  |                        | Notenbankgeldmenge<br>(1 + 2 + 3 + 4 - 5) |  |
|---|----------------------------------|--------------------------------|--------------------------------|--|------------------------|---|--|
|   | Währungsreserven <sup>3</sup>    | Wertschriften-<br>portefeuille | Devisenswaps                   | Geldmarktgeschäfte <sup>4</sup>                    | Sonstiges <sup>5</sup> | Monnaie centrale<br>(1 + 2 + 3 + 4 - 5)   |  |
| Année <sup>1</sup><br>Mois <sup>2</sup> | Réserves monétaires <sup>3</sup> | Portefeuille de titres         | Swaps devises<br>contre francs | Opérations sur le<br>marché monétaire <sup>4</sup> | Autres <sup>5</sup>    |   |  |
|   | 1                                | 2                              | 3                              | 4  | 5                      | 6   |  |
| 1998                                    | 58 233                           | 4 961                          | 6 066                          | 7 327  | 42 958                 | 33 628                                    |  |
| 1999                                    | 61 350                           | 4 919                          | 4 715                          | 16 874   | 53 358                 | 34 500                                    |  |
| 2000                                    | 80 377                           | 4 970                          | 339                            | 19 313   | 70 202                 | 34 797                                    |  |
| 2001                                    | 87 556                           | 5 747                          | —                              | 17 487   | 74 492                 | 36 299                                    |  |
| 2002                                    | 86 459                           | 6 396                          | —                              | 21 582   | 76 053                 | 38 384                                    |  |
| 2003                                    | 85 814                           | 7 420                          | —                              | 23 204   | 76 026                 | 40 412                                    |  |
| 2004                                    | 86 849                           | 7 580                          | —                              | 22 119   | 74 840                 | 41 708                                    |  |
| 2005                                    | 77 276                           | 5 946                          | —                              | 21 014   | 62 365                 | 41 871                                    |  |
| 2006                                    | 76 349                           | 5 259                          | —                              | 20 786   | 59 270                 | 43 124                                    |  |
| 2007                                    | <b>80 436</b>                    | <b>4 466</b>                   | —                              | <b>21 733</b>                                      | <b>62 451</b>          | <b>44 184</b>                             |  |
| 2006 12                                 | 77 801                           | 4 941                          | —                              | 22 861   | 60 073                 | 45 530                                    |  |
| 2007 01                                 | 78 463                           | 4 842                          | —                              | 22 577   | 60 727                 | 45 155                                    |  |
| 2007 02                                 | 78 567                           | 4 820                          | —                              | 21 717   | 60 883                 | 44 221                                    |  |
| 2007 03                                 | 78 334                           | 4 737                          | —                              | 22 863   | 61 404                 | 44 530                                    |  |
| 2007 04                                 | 79 366                           | 4 607                          | —                              | 22 546   | 62 755                 | 43 764                                    |  |
| 2007 05                                 | 79 481                           | 4 538                          | —                              | 20 924   | 60 729                 | 44 214                                    |  |
| 2007 06                                 | 79 975                           | 4 496                          | —                              | 20 927   | 61 445                 | 43 953                                    |  |
| 2007 07                                 | 79 783                           | 4 355                          | —                              | 20 393   | 60 941                 | 43 590                                    |  |
| 2007 08                                 | 80 189                           | 4 330                          | —                              | 20 703   | 61 714                 | 43 508                                    |  |
| 2007 09                                 | 80 408                           | 4 276                          | —                              | 20 457   | 62 060                 | 43 081                                    |  |
| 2007 10                                 | 82 803                           | 4 275                          | —                              | 21 785   | 65 510                 | 43 353                                    |  |
| 2007 11                                 | <b>83 079</b>                    | 4 218                          | —                              | 21 441   | <b>64 537</b>          | 44 201                                    |  |
| 2007 12                                 | <b>84 780</b>                    | <b>4 103</b>                   | —                              | <b>24 458</b>                                      | <b>66 708</b>          | <b>46 633</b>                             |  |

<sup>1</sup> Durchschnitt aus Monatswerten.  
Moyenne des valeurs mensuelles.

<sup>2</sup> Durchschnitt aus Tageswerten.  
Moyenne des valeurs journalières.

<sup>3</sup> Gold und Forderungen aus Goldgeschäften + Devisenanlagen (ohne Devisen-Swaps zwischen den Banken und der SNB) + Reserveposition beim IWF + Internationale Zahlungsmittel + Währungshilfekredite (bis März 1998 abzüglich Girokonten ausländischer Banken und Institutionen).  
Or et créances résultant d'opérations sur or + placements de devises (sans les swaps devises conclus entre les banques et la BNS) + position de réserve au FMI + moyens de paiement internationaux + crédits d'aide monétaire (jusqu'en mars 1998, déduction faite des comptes de virement de banques et d'institutions étrangères).

<sup>4</sup> Forderungen aus Repo-Geschäften in Schweizer Franken + Inländische Geldmarktforderungen + Lombardvorschüsse.  
Créances en francs suisses résultant de pensions de titres + créances à court terme sur débiteurs suisses + avances sur nantissement.

<sup>5</sup> Saldo der verbleibenden Bilanzpositionen (ab April 1998 inklusive Girokonten ausländischer Banken und Institutionen).  
Solde des postes restants du bilan (depuis avril 1998, y compris les avoirs en comptes de virement de banques et d'institutions étrangères).

Veränderung gegenüber dem entsprechenden Vorjahresmonat / Variation par rapport au mois correspondant de l'année précédente

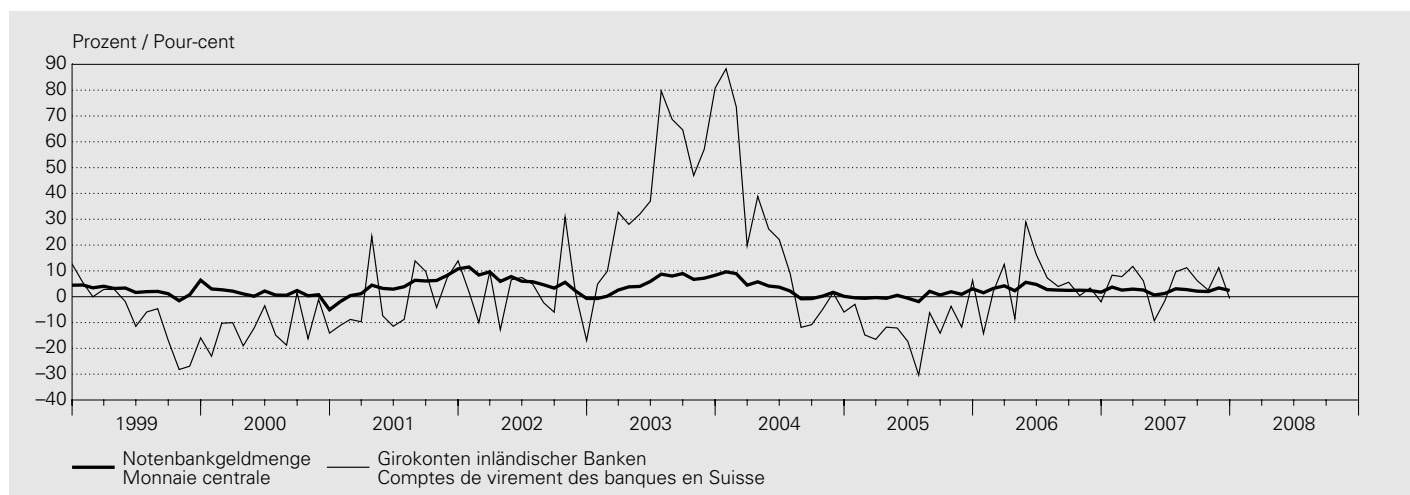

In Millionen Franken / En millions de francs

| Jahr <sup>1</sup><br>Monat <sup>2</sup> | Verwendung<br>Utilisation             |                | Girokonten<br>inländischer Banken <sup>3</sup>            |                | Notenbankgeldmenge<br>(1 + 3)<br>Monnaie centrale<br>(1 + 3) |                | Saisonbereinigte Notenbankgeldmenge <sup>4</sup><br>Monnaie centrale<br>désaisonnalisée <sup>4</sup> |            | Saison-<br>faktor<br>(5 / 7)<br>Coefficient<br>saisonnier<br>(5 / 7) |
|---|---------------------------------------|----------------|---|----------------|--|----------------|--|------------|--|
|   | Notenumlauf<br>Billets en circulation | % <sup>5</sup> | Comptes de virement<br>des banques en Suisse <sup>3</sup> | % <sup>5</sup> | % <sup>5</sup>   | % <sup>5</sup> | % <sup>5</sup>   |            |  |
| Année <sup>1</sup><br>Mois <sup>2</sup> | 1                                     | 2              | 3   | 4              | 5  | 6              | 7  | 8          | 9  |
| 1998                                    | 29 565                                | 1.9            | 4 063   | 9.4            | 33 628   | 2.8            | 33 665   | 3.0        | .  |
| 1999                                    | 30 810                                | 4.2            | 3 690   | -9.2           | 34 500   | 2.6            | 34 457   | 2.4        | .  |
| 2000                                    | 31 550                                | 2.4            | 3 246   | -12.0          | 34 797   | 0.9            | 34 799   | 1.0        | .  |
| 2001                                    | 33 047                                | 4.7            | 3 252   | 0.2            | 36 299   | 4.3            | 36 303   | 4.3        | .  |
| 2002                                    | 35 126                                | 6.3            | 3 258   | 0.2            | 38 384   | 5.7            | 38 383   | 5.7        | .  |
| 2003                                    | 35 663                                | 1.5            | 4 750   | 45.8           | 40 412   | 5.3            | 40 416   | 5.3        | .  |
| 2004                                    | 36 264                                | 1.7            | 5 444   | 14.6           | 41 708   | 3.2            | 41 709   | 3.2        | .  |
| 2005                                    | 37 062                                | 2.2            | 4 810   | -11.7          | 41 871   | 0.4            | 41 875   | 0.4        | .  |
| 2006                                    | 38 110                                | 2.8            | 5 014   | 4.2            | 43 124   | 3.0            | 43 126   | 3.0        | .  |
| 2007                                    | <b>38 927</b>                         | <b>2.1</b>     | <b>5 256</b>  | <b>4.8</b>     | <b>44 184</b>  | <b>2.5</b>     | <b>44 184</b>  | <b>2.5</b> | .  |
| 2006 12                                 | 40 124                                | 2.3            | 5 406   | -2.0           | 45 530   | 1.8            | 43 790   | 1.8        | 1.040  |
| 2007 01                                 | 40 238                                | 3.2            | 4 917   | 8.3            | 45 155   | 3.7            | 43 796   | 3.8        | 1.031  |
| 2007 02                                 | 38 760                                | 1.9            | 5 461   | 7.8            | 44 221   | 2.6            | 44 071   | 2.6        | 1.003  |
| 2007 03                                 | 38 820                                | 1.8            | 5 710   | 11.7           | 44 530   | 2.9            | 44 366   | 2.9        | 1.004  |
| 2007 04                                 | 38 956                                | 2.2            | 4 808   | 6.1            | 43 764   | 2.6            | 43 654   | 2.6        | 1.003  |
| 2007 05                                 | 38 671                                | 2.3            | 5 543   | -9.3           | 44 214   | 0.7            | 44 375   | 0.7        | 0.996  |
| 2007 06                                 | 38 561                                | 1.7            | 5 392   | -1.6           | 43 953   | 1.3            | 44 188   | 1.3        | 0.995  |
| 2007 07                                 | 38 650                                | 2.3            | 4 940   | 9.6            | 43 590   | 3.1            | 43 879   | 3.1        | 0.993  |
| 2007 08                                 | 38 143                                | 1.7            | 5 365   | 11.2           | 43 508   | 2.7            | 44 234   | 2.7        | 0.984  |
| 2007 09                                 | 37 992                                | 1.6            | 5 089   | 6.2            | 43 081   | 2.1            | 43 863   | 2.1        | 0.982  |
| 2007 10                                 | 38 396                                | 1.9            | 4 957   | 2.6            | 43 353   | 2.0            | 44 099   | 2.0        | 0.983  |
| 2007 11                                 | 38 674                                | 2.4            | 5 527   | 11.2           | 44 201   | 3.4            | 44 824   | 3.4        | 0.986  |
| 2007 12                                 | <b>41 266</b>                         | <b>2.8</b>     | <b>5 367</b>  | <b>-0.7</b>    | <b>46 633</b>  | <b>2.4</b>     | <b>44 859</b>  | <b>2.4</b> | <b>1.040</b>   |

<sup>1</sup> Durchschnitt aus Monatswerten.  
Moyenne des valeurs mensuelles.

<sup>2</sup> Durchschnitt aus Tageswerten.  
Moyenne des valeurs journalières.

<sup>3</sup> Girokonten: Ab 1995 bereinigt um Bestände von Nicht-Banken (vgl. Textteil der Monatsberichte Januar und Februar 1995). Die Veränderungsdaten der Girokonten inländischer Banken und der Notenbankgeldmengen beziehen sich im Jahre 1995 auf Werte, die um Bestände von Nicht-Banken bereinigt worden sind. Comptes de virement: Depuis 1995, les données du secteur non bancaire ne sont plus incluses dans cette statistique (voir commentaire des Bulletins mensuels de janvier et février 1995). Les taux de variation des avoirs que les banques en Suisse détiennent en comptes de virement et ceux de la monnaie centrale se réfèrent, pour 1995, à des données qui n'incluent plus celles d'établissements du secteur non bancaire.

<sup>4</sup> Das Saisonbereinigungsverfahren ist im Textteil des *Statistischen Monatshefts* Nr. 2/2004 der SNB beschrieben.  
La procédure de désaisonnalisation est décrite dans le commentaire du *Bulletin mensuel de statistiques économiques* no 2/2004 de la BNS.

<sup>5</sup> Veränderung gegenüber dem entsprechenden Vorjahresmonat.  
Variation par rapport au mois correspondant de l'année précédente.

## B2 Geldmengen<sup>1</sup> M<sub>1</sub>, M<sub>2</sub> und M<sub>3</sub> Masses monétaires<sup>1</sup> M<sub>1</sub>, M<sub>2</sub> et M<sub>3</sub>

Bestand / Niveau

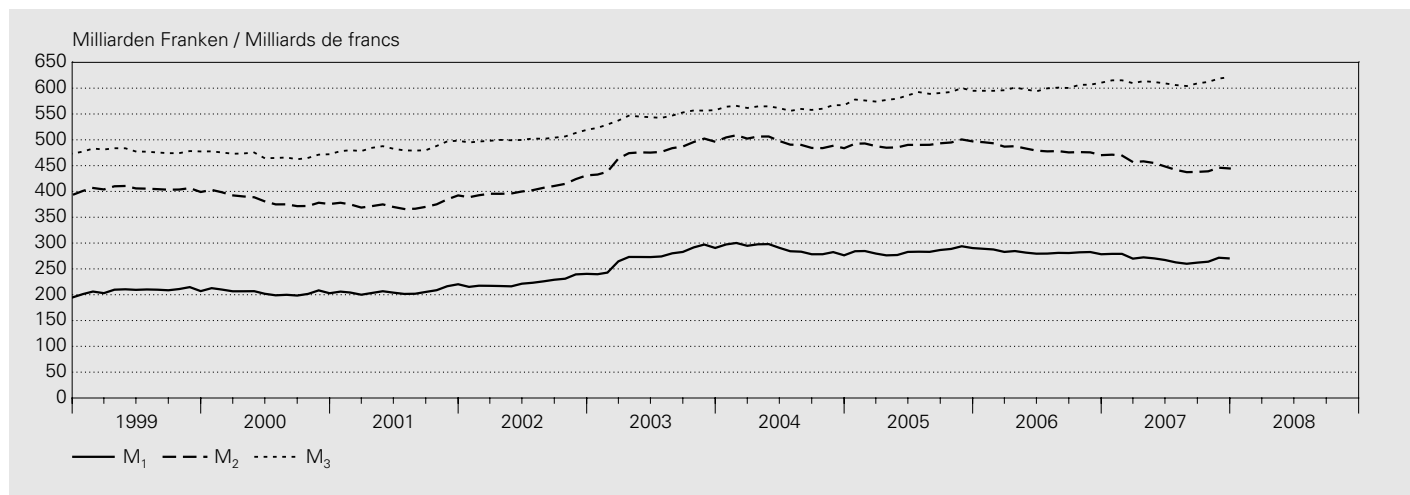

In Millionen Franken / En millions de francs

| Jahr <sup>2,4</sup><br>Monat <sup>3,4</sup> | Inkl. Fürstentum Liechtenstein<br>Y compris la Principauté de Liechtenstein |                |   |  |                                  |  |                |  |
|---|---|----------------|---|--|----------------------------------|--|----------------|--|
|   | Bargeldumlauf   | Sichteinlagen  | Einlagen auf<br>Transaktions-<br>konti <sup>5</sup> | Geldmenge M <sub>1</sub><br>(1 + 2 + 3)          | Spareinlagen <sup>6</sup>        | Geldmenge M <sub>2</sub><br>(4 + 5)          | Termineinlagen | Geldmenge M <sub>3</sub><br>(6 + 7)          |
| Année <sup>2,4</sup><br>Mois <sup>3,4</sup> | Numéraire<br>en circulation   | Dépôts à vue   | Comptes de<br>transactions <sup>5</sup>             | Masse<br>monétaire M <sub>1</sub><br>(1 + 2 + 3) | Dépôts<br>d'épargne <sup>6</sup> | Masse<br>monétaire M <sub>2</sub><br>(4 + 5) | Dépôts à terme | Masse<br>monétaire M <sub>3</sub><br>(6 + 7) |
|   | 1   | 2              | 3   | 4  | 5                                | 6  | 7              | 8  |
| 1998  | 27 962  | 95 262         | 68 752  | 191 976  | 201 564                          | 393 540                                      | 80 148         | 473 688                                      |
| 1999  | 28 915  | 105 917        | 73 595  | 208 427  | 196 593                          | 405 020                                      | 73 516         | 478 537                                      |
| 2000  | 29 599  | 101 029        | 73 901  | 204 530  | 178 855                          | 383 385                                      | 86 642         | 470 027                                      |
| 2001  | 31 119  | 100 342        | 75 067  | 206 528  | 167 866                          | 374 394                                      | 109 979        | 484 374                                      |
| 2002  | 32 790  | 110 665        | 80 952  | 224 407  | 180 440                          | 404 847                                      | 98 142         | 502 989                                      |
| 2003  | 33 207  | 150 151        | 90 187  | 273 545  | 201 555                          | 475 100                                      | 69 806         | 544 906                                      |
| 2004  | 33 687  | 161 739        | 93 047  | 288 473  | 207 141                          | 495 614                                      | 66 923         | 562 537                                      |
| 2005  | 34 409  | 153 218        | 96 551  | 284 178  | 207 425                          | 491 603                                      | 94 297         | 585 900                                      |
| 2006  | 35 235  | 149 325        | 97 889  | 282 449  | 199 101                          | 481 550                                      | 118 723        | 600 273                                      |
| 2007  | <b>35 965</b>   | <b>140 960</b> | <b>92 102</b>                                       | <b>269 027</b>                                   | <b>181 456</b>                   | <b>450 483</b>                               | <b>161 719</b> | <b>612 202</b>                               |
| 2006 12                                     | 38 239  | 144 201        | 95 928  | 278 368  | 191 912                          | 470 280                                      | 140 326        | 610 606                                      |
| 2007 01                                     | 36 152  | 150 064        | 92 888  | 279 104  | 192 091                          | 471 195                                      | 143 988        | 615 183                                      |
| 2007 02                                     | 35 923  | 148 191        | 94 985  | 279 099  | 190 462                          | 469 561                                      | 145 648        | 615 209                                      |
| 2007 03                                     | 35 798  | 140 371        | 93 669  | 269 838  | 187 096                          | 456 934                                      | 152 839        | 609 773                                      |
| 2007 04                                     | 35 808  | 142 270        | 94 261  | 272 339  | 185 940                          | 458 279                                      | 155 284        | 613 563                                      |
| 2007 05                                     | 35 664  | 141 119        | 93 519  | 270 302  | 184 685                          | 454 987                                      | 156 902        | 611 889                                      |
| 2007 06                                     | 35 654  | 139 004        | 92 568  | 267 226  | 181 194                          | 448 420                                      | 160 883        | 609 303                                      |
| 2007 07                                     | 35 547  | 136 581        | 90 456  | 262 584  | 179 178                          | 441 762                                      | 164 205        | 605 967                                      |
| 2007 08                                     | 35 242  | 134 437        | 90 256  | 259 935  | 177 401                          | 437 336                                      | 166 794        | 604 130                                      |
| 2007 09                                     | 35 325  | 135 995        | 90 807  | 262 127  | 175 727                          | 437 854                                      | 171 332        | 609 186                                      |
| 2007 10                                     | 35 530  | 138 718        | 89 699  | 263 947  | 175 048                          | 438 995                                      | 173 143        | 612 138                                      |
| 2007 11                                     | <b>36 120</b>   | <b>142 973</b> | <b>92 501</b>                                       | <b>271 594</b>                                   | <b>174 395</b>                   | <b>445 989</b>                               | <b>172 589</b> | <b>618 578</b>                               |
| 2007 12                                     | <b>38 814</b>   | <b>141 792</b> | <b>89 617</b>                                       | <b>270 223</b>                                   | <b>174 256</b>                   | <b>444 479</b>                               | <b>177 025</b> | <b>621 504</b>                               |

Veränderung gegenüber dem entsprechenden Vorjahresmonat / Variation par rapport au mois correspondant de l'année précédente

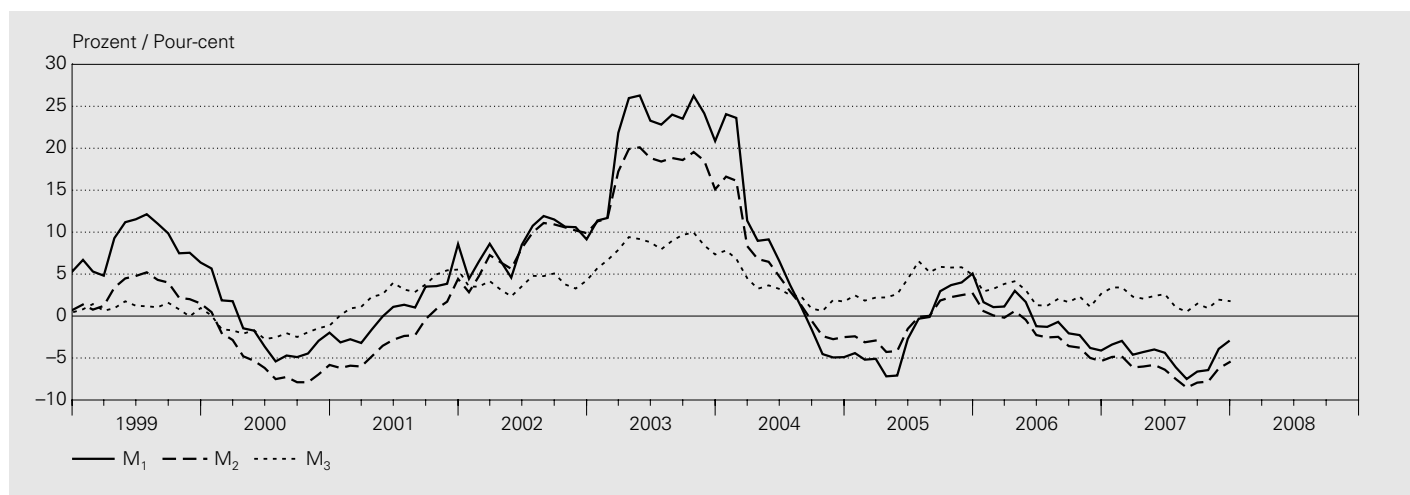

In Prozent / En pour-cent

| Jahr <sup>4</sup><br>Monat <sup>4</sup> | Inkl. Fürstentum Liechtenstein<br>Y compris la Principauté de Liechtenstein |               |   |                                   |                                  |                                   |                |                                   |
|---|---|---------------|---|-----------------------------------|----------------------------------|-----------------------------------|----------------|-----------------------------------|
|   | Bargeldumlauf   | Sichteinlagen | Einlagen auf<br>Transaktions-<br>konti <sup>5</sup> | Geldmenge M <sub>1</sub>          | Spareinlagen <sup>6</sup>        | Geldmenge M <sub>2</sub>          | Termineinlagen | Geldmenge M <sub>3</sub>          |
| Année <sup>4</sup><br>Mois <sup>4</sup> | Numéraire<br>en circulation   | Dépôts à vue  | Comptes de<br>transactions <sup>5</sup>             | Masse<br>monétaire M <sub>1</sub> | Dépôts<br>d'épargne <sup>6</sup> | Masse<br>monétaire M <sub>2</sub> | Dépôts à terme | Masse<br>monétaire M <sub>3</sub> |
|   | 1   | 2             | 3   | 4                                 | 5                                | 6                                 | 7              | 8                                 |
| 1998                                    | 1.4   | 11.2          | 6.5   | 8.0                               | -0.8                             | 3.3                               | -8.2           | 1.2                               |
| 1999                                    | 3.4   | 11.2          | 7.0   | 8.6                               | -2.5                             | 2.9                               | -8.3           | 1.0                               |
| 2000                                    | 2.4   | -4.6          | 0.4   | -1.9                              | -9.0                             | -5.3                              | 17.9           | -1.8                              |
| 2001                                    | 5.1   | -0.7          | 1.6   | 1.0                               | -6.1                             | -2.3                              | 26.9           | 3.1                               |
| 2002                                    | 5.4   | 10.3          | 7.8   | 8.7                               | 7.5                              | 8.1                               | -10.8          | 3.8                               |
| 2003                                    | 1.3   | 35.7          | 11.4  | 21.9                              | 11.7                             | 17.4                              | -28.9          | 8.3                               |
| 2004                                    | 1.4   | 7.7           | 3.2   | 5.5                               | 2.8                              | 4.3                               | -4.1           | 3.2                               |
| 2005                                    | 2.1   | -5.3          | 3.8   | -1.5                              | 0.1                              | -0.8                              | 40.9           | 4.2                               |
| 2006                                    | 2.4   | -2.5          | 1.4   | -0.6                              | -4.0                             | -2.0                              | 25.9           | 2.5                               |
| 2007                                    | <b>2.1</b>  | <b>-5.6</b>   | <b>-5.9</b>   | <b>-4.8</b>                       | <b>-8.9</b>                      | <b>-6.5</b>                       | <b>36.2</b>    | <b>2.0</b>                        |
| 2006 12                                 | 2.8   | -7.0          | -2.2  | -4.1                              | -7.1                             | -5.4                              | 43.3           | 2.6                               |
| 2007 01                                 | 2.4   | -3.6          | -5.1  | -3.4                              | -6.9                             | -4.9                              | 44.5           | 3.4                               |
| 2007 02                                 | 2.4   | -2.7          | -5.2  | -3.0                              | -7.4                             | -4.8                              | 43.3           | 3.4                               |
| 2007 03                                 | 2.1   | -5.9          | -5.0  | -4.6                              | -8.2                             | -6.1                              | 39.9           | 2.3                               |
| 2007 04                                 | 2.3   | -4.6          | -6.1  | -4.3                              | -8.4                             | -6.0                              | 36.8           | 2.1                               |
| 2007 05                                 | 2.1   | -4.5          | -5.3  | -4.0                              | -8.4                             | -5.8                              | 37.1           | 2.4                               |
| 2007 06                                 | 2.0   | -5.5          | -5.0  | -4.4                              | -9.2                             | -6.4                              | 40.2           | 2.6                               |
| 2007 07                                 | 2.0   | -7.8          | -6.5  | -6.1                              | -9.5                             | -7.5                              | 34.5           | 1.0                               |
| 2007 08                                 | 2.7   | -10.4         | -6.7  | -7.5                              | -10.0                            | -8.5                              | 35.7           | 0.5                               |
| 2007 09                                 | 1.8   | -8.9          | -6.1  | -6.6                              | -9.8                             | -7.9                              | 37.3           | 1.5                               |
| 2007 10                                 | 1.7   | -7.9          | -7.1  | -6.4                              | -9.8                             | -7.8                              | 32.9           | 0.9                               |
| 2007 11                                 | <b>1.8</b>  | <b>-3.8</b>   | <b>-6.1</b>   | <b>-3.9</b>                       | <b>-9.7</b>                      | <b>-6.2</b>                       | <b>31.7</b>    | <b>2.0</b>                        |
| 2007 12                                 | <b>1.5</b>  | <b>-1.7</b>   | <b>-6.6</b>   | <b>-2.9</b>                       | <b>-9.2</b>                      | <b>-5.5</b>                       | <b>26.2</b>    | <b>1.8</b>                        |

<sup>1</sup> Definition 1995. Abgrenzung und Berechnung vgl. *Quartalsheft* 1/1995.  
Définition de 1995. Voir *Bulletin trimestriel* de la BNS, 1/1995.

<sup>2</sup> Durchschnitt aus Monatsendwerten.  
Moyenne des valeurs de fin de mois.

<sup>3</sup> Monatsendwerte.  
Valeurs de fin de mois.

<sup>4</sup> 2007: provisorische Werte.  
2007: chiffres provisoires.

<sup>5</sup> Einlagen auf den Spar- und Depositenkonti, die vor allem Zahlungszwecken dienen.  
Comptes d'épargne et de dépôts qui servent principalement au trafic des paiements.

<sup>6</sup> Einlagen auf Spar- und Depositenkonti abzüglich die unter diesen Positionen enthaltenen Einlagen zu Zahlungszwecken abzüglich Vorsorgegelder.  
Comptes d'épargne et de dépôts, sans ceux qui servent principalement au trafic des paiements ni les fonds déposés dans le cadre de la prévoyance liée.

## B3 Kassenliquidität – Liquidität I<sup>1</sup> / Liquidité de caisse – Liquidité I<sup>1</sup>

In Millionen Franken / En millions de francs

| Unterlegungsperiode <sup>2</sup><br>Période d'application <sup>2</sup>           | Greifbare Mittel <sup>3</sup><br>Disponibilités effectives <sup>3</sup> | Geforderte Mittel <sup>4</sup><br>Disponibilités exigées <sup>4</sup> | Liquiditätsgrad I<br>in %<br>(1 / 2)<br>Degré de liquidité I<br>en %<br>(1 / 2) | Unterlegungsperiode <sup>2</sup><br>Période d'application <sup>2</sup>  | Greifbare Mittel <sup>3</sup><br>Disponibilités effectives <sup>3</sup> | Geforderte Mittel <sup>4</sup><br>Disponibilités exigées <sup>4</sup> | Liquiditätsgrad I<br>in %<br>(1 / 2)<br>Degré de liquidité I<br>en %<br>(1 / 2) |
|--|---|---|---|---|---|---|---|
|  | 1   | 2   | 3   |   | 1   | 2   | 3   |
| <b>Kantonalbanken / Banques cantonales</b>                                       |   |   |   | <b>Grossbanken / Grandes banques</b>  |   |   |   |
| 1997   | 1 873   | 1 371   | 137   | 1997  | 3 944   | 3 500   | 113   |
| 1998   | 2 289   | 1 468   | 156   | 1998  | 3 631   | 3 527   | 103   |
| 1999   | 2 601   | 1 517   | 172   | 1999  | 4 175   | 3 156   | 132   |
| 2000   | 2 103   | 1 608   | 131   | 2000  | 3 207   | 3 102   | 103   |
| 2001   | 2 336   | 1 722   | 136   | 2001  | 3 863   | 3 619   | 107   |
| 2002   | 2 330   | 1 684   | 138   | 2002  | 3 724   | 3 656   | 102   |
| 2003   | 2 443   | 1 668   | 146   | 2003  | 4 178   | 3 917   | 107   |
| 2004   | 2 200   | 1 757   | 125   | 2004  | 4 420   | 4 306   | 103   |
| 2005   | .   | .   | .   | 2005  | .   | .   | .   |
| 2006   | .   | .   | .   | 2006  | .   | .   | .   |
| 2006 10  | .   | .   | .   | 2006 10   | .   | .   | .   |
| 2006 11  | .   | .   | .   | 2006 11   | .   | .   | .   |
| 2006 12  | .   | .   | .   | 2006 12   | .   | .   | .   |
| 2007 01  | .   | .   | .   | 2007 01   | .   | .   | .   |
| 2007 02  | .   | .   | .   | 2007 02   | .   | .   | .   |
| 2007 03  | .   | .   | .   | 2007 03   | .   | .   | .   |
| 2007 04  | .   | .   | .   | 2007 04   | .   | .   | .   |
| 2007 05  | .   | .   | .   | 2007 05   | .   | .   | .   |
| 2007 06  | .   | .   | .   | 2007 06   | .   | .   | .   |
| 2007 07  | .   | .   | .   | 2007 07   | .   | .   | .   |
| 2007 08  | .   | .   | .   | 2007 08   | .   | .   | .   |
| 2007 09  | .   | .   | .   | 2007 09   | .   | .   | .   |
| 2007 10  | .   | .   | .   | 2007 10   | .   | .   | .   |
| <b>Regionalbanken und Sparkassen<br/>Banques régionales et caisses d'épargne</b> |   |   |   | <b>Raiffeisenbanken<sup>5</sup> / Banques Raiffeisen<sup>5</sup></b>  |   |   |   |
| 1997   | 748   | 348   | 215   | 1997  | 571   | 284   | 201   |
| 1998   | 825   | 354   | 233   | 1998  | 703   | 328   | 214   |
| 1999   | 1 423   | 374   | 381   | 1999  | 827   | 349   | 237   |
| 2000   | 1 150   | 391   | 294   | 2000  | 796   | 377   | 211   |
| 2001   | 1 156   | 415   | 279   | 2001  | 819   | 448   | 183   |
| 2002   | 1 295   | 422   | 307   | 2002  | 806   | 434   | 186   |
| 2003   | 1 332   | 475   | 281   | 2003  | 1 216   | 606   | 201   |
| 2004   | 1 212   | 472   | 257   | 2004  | 1 346   | 673   | 200   |
| 2005   | .   | .   | .   | 2005  | .   | .   | .   |
| 2006   | .   | .   | .   | 2006  | .   | .   | .   |
| 2006 10  | .   | .   | .   | 2006 10   | .   | .   | .   |
| 2006 11  | .   | .   | .   | 2006 11   | .   | .   | .   |
| 2006 12  | .   | .   | .   | 2006 12   | .   | .   | .   |
| 2007 01  | .   | .   | .   | 2007 01   | .   | .   | .   |
| 2007 02  | .   | .   | .   | 2007 02   | .   | .   | .   |
| 2007 03  | .   | .   | .   | 2007 03   | .   | .   | .   |
| 2007 04  | .   | .   | .   | 2007 04   | .   | .   | .   |
| 2007 05  | .   | .   | .   | 2007 05   | .   | .   | .   |
| 2007 06  | .   | .   | .   | 2007 06   | .   | .   | .   |
| 2007 07  | .   | .   | .   | 2007 07   | .   | .   | .   |
| 2007 08  | .   | .   | .   | 2007 08   | .   | .   | .   |
| 2007 09  | .   | .   | .   | 2007 09   | .   | .   | .   |
| 2007 10  | .   | .   | .   | 2007 10   | .   | .   | .   |
| <b>Übrige Banken / Autres banques</b>  |   |   |   | <b>Übrige Banken: davon ausländisch beherrschte Banken<sup>6</sup><br/>Autres banques: dont banques en mains étrangères<sup>6</sup></b> |   |   |   |
| 1997   | .   | .   | 203   | 1997  | 747   | 352   | 212   |
| 1998   | .   | .   | 197   | 1998  | 921   | 435   | 212   |
| 1999   | .   | .   | 243   | 1999  | 1 100   | 390   | 282   |
| 2000   | 1 932   | 1 103   | 175   | 2000  | 751   | 367   | 205   |
| 2001   | 1 782   | 1 038   | 172   | 2001  | 683   | 382   | 179   |
| 2002   | 1 791   | 1 038   | 173   | 2002  | 687   | 377   | 182   |
| 2003   | 2 628   | 1 132   | 232   | 2003  | 1 027   | 451   | 228   |
| 2004   | 1 905   | 1 082   | 176   | 2004  | 794   | 414   | 192   |
| 2005   | .   | .   | .   | 2005  | .   | .   | .   |
| 2006   | .   | .   | .   | 2006  | .   | .   | .   |
| 2006 10  | .   | .   | .   | 2006 10   | .   | .   | .   |
| 2006 11  | .   | .   | .   | 2006 11   | .   | .   | .   |
| 2006 12  | .   | .   | .   | 2006 12   | .   | .   | .   |
| 2007 01  | .   | .   | .   | 2007 01   | .   | .   | .   |
| 2007 02  | .   | .   | .   | 2007 02   | .   | .   | .   |
| 2007 03  | .   | .   | .   | 2007 03   | .   | .   | .   |
| 2007 04  | .   | .   | .   | 2007 04   | .   | .   | .   |
| 2007 05  | .   | .   | .   | 2007 05   | .   | .   | .   |
| 2007 06  | .   | .   | .   | 2007 06   | .   | .   | .   |
| 2007 07  | .   | .   | .   | 2007 07   | .   | .   | .   |
| 2007 08  | .   | .   | .   | 2007 08   | .   | .   | .   |
| 2007 09  | .   | .   | .   | 2007 09   | .   | .   | .   |
| 2007 10  | .   | .   | .   | 2007 10   | .   | .   | .   |

| Unterlegungsperiode <sup>2</sup><br>Période d'application <sup>2</sup>   | Greifbare Mittel <sup>3</sup><br>Disponibilités effectives <sup>3</sup> | Geforderte Mittel <sup>4</sup><br>Disponibilités exigées <sup>4</sup> | Liquiditätsgrad I<br>in %<br>(1 / 2)<br>Degré de liquidité I<br>en %<br>(1 / 2) | Unterlegungsperiode <sup>2</sup><br>Période d'application <sup>2</sup> | Greifbare Mittel <sup>3</sup><br>Disponibilités effectives <sup>3</sup> | Geforderte Mittel <sup>4</sup><br>Disponibilités exigées <sup>4</sup> | Liquiditätsgrad I<br>in %<br>(1 / 2)<br>Degré de liquidité I<br>en %<br>(1 / 2) |
|--|---|---|---|--|---|---|---|
|  | 1   | 2   | 3   |  | 1   | 2   | 3   |
| <b>Filialen ausländischer Banken / Succursales de banques étrangères</b> |   |   |   | <b>Privatbankiers / Banquiers privés</b>                               |   |   |   |
| 1997   | 170   | 125   | 136   | 1997   | 186   | 126   | 147   |
| 1998   | 210   | 144   | 146   | 1998   | 475   | 166   | 287   |
| 1999   | 266   | 141   | 188   | 1999   | 491   | 168   | 292   |
| 2000   | 268   | 153   | 175   | 2000   | 231   | 169   | 137   |
| 2001   | 193   | 140   | 138   | 2001   | 218   | 153   | 143   |
| 2002   | 196   | 147   | 133   | 2002   | 193   | 135   | 143   |
| 2003   | 285   | 129   | 221   | 2003   | 446   | 169   | 264   |
| 2004   | 237   | 128   | 185   | 2004   | 229   | 152   | 151   |
| 2005   | .   | .   | .   | 2005   | .   | .   | .   |
| 2006   | .   | .   | .   | 2006   | .   | .   | .   |
| 2006 10  | .   | .   | .   | 2006 10  | .   | .   | .   |
| 2006 11  | .   | .   | .   | 2006 11  | .   | .   | .   |
| 2006 12  | .   | .   | .   | 2006 12  | .   | .   | .   |
| 2007 01  | .   | .   | .   | 2007 01  | .   | .   | .   |
| 2007 02  | .   | .   | .   | 2007 02  | .   | .   | .   |
| 2007 03  | .   | .   | .   | 2007 03  | .   | .   | .   |
| 2007 04  | .   | .   | .   | 2007 04  | .   | .   | .   |
| 2007 05  | .   | .   | .   | 2007 05  | .   | .   | .   |
| 2007 06  | .   | .   | .   | 2007 06  | .   | .   | .   |
| 2007 07  | .   | .   | .   | 2007 07  | .   | .   | .   |
| 2007 08  | .   | .   | .   | 2007 08  | .   | .   | .   |
| 2007 09  | .   | .   | .   | 2007 09  | .   | .   | .   |
| 2007 10  | .   | .   | .   | 2007 10  | .   | .   | .   |
| <b>Total<sup>7</sup></b>   |   |   |   |  |   |   |   |
| 1997   | 9 352   | 6 668   | 140   | 1997   | 9 352   | 6 668   | 140   |
| 1998   | 10 105  | 6 988   | 145   | 1998   | 10 105  | 6 988   | 145   |
| 1999   | 12 285  | 6 734   | 182   | 1999   | 12 285  | 6 734   | 182   |
| 2000   | 9 686   | 6 904   | 140   | 2000   | 9 686   | 6 904   | 140   |
| 2001   | 10 368  | 7 535   | 138   | 2001   | 10 368  | 7 535   | 138   |
| 2002   | 10 335  | 7 516   | 138   | 2002   | 10 335  | 7 516   | 138   |
| 2003   | 12 528  | 8 096   | 155   | 2003   | 12 528  | 8 096   | 155   |
| 2004   | 11 548  | 8 570   | 135   | 2004   | 11 548  | 8 570   | 135   |
| 2005   | .   | .   | .   | 2005   | .   | .   | .   |
| 2006   | .   | .   | .   | 2006   | .   | .   | .   |
| 2006 10  | .   | .   | .   | 2006 10  | .   | .   | .   |
| 2006 11  | .   | .   | .   | 2006 11  | .   | .   | .   |
| 2006 12  | .   | .   | .   | 2006 12  | .   | .   | .   |
| 2007 01  | .   | .   | .   | 2007 01  | .   | .   | .   |
| 2007 02  | .   | .   | .   | 2007 02  | .   | .   | .   |
| 2007 03  | .   | .   | .   | 2007 03  | .   | .   | .   |
| 2007 04  | .   | .   | .   | 2007 04  | .   | .   | .   |
| 2007 05  | .   | .   | .   | 2007 05  | .   | .   | .   |
| 2007 06  | .   | .   | .   | 2007 06  | .   | .   | .   |
| 2007 07  | .   | .   | .   | 2007 07  | .   | .   | .   |
| 2007 08  | .   | .   | .   | 2007 08  | .   | .   | .   |
| 2007 09  | .   | .   | .   | 2007 09  | .   | .   | .   |
| 2007 10  | .   | .   | .   | 2007 10  | .   | .   | .   |

<sup>1</sup> Bis Dezember 2004 gemäss Art. 19 BankV vom 25. November 1987. Ab Januar 2005 wird die bisherige Kassenliquidität – Liquidität I abgelöst durch die neuen Mindestreserven gemäss Art. 12–17 NBV vom 18 März 2004 (siehe neue Tabelle B31 Mindestreserven).  
Jusqu'à fin décembre 2004 selon l'art. 19 OB du 25 novembre 1987. A partir de janvier 2005, les réserves minimales selon les art. 12 à 17 OBN du 18 mars 2004 substituent la liquidité de caisse – liquidité I (voir le nouveau tableau B31 «Réserves minimales»).

<sup>2</sup> Unterlegungsperiode: je vom 20. Tag eines Monats bis zum 19. Tag des Folgemonats (Jahr: 20. Dezember bis 19. Januar des folgenden Jahres).  
Période d'application: du 20 d'un mois au 19 du mois suivant (en regard des années: du 20 décembre au 19 janvier suivant).

<sup>3</sup> Durchschnitt aus Tageswerten der Unterlegungsperiode.  
Moyenne des valeurs journalières de la période d'application.

<sup>4</sup> 2,5% des Durchschnitts aus den drei der Unterlegungsperiode vorausgehenden Monatsendwerten der kurzfristigen Verbindlichkeiten.  
2,5% de la valeur moyenne des engagements à court terme aux trois fins de mois précédant la période d'application.

<sup>5</sup> Die Angaben des Schweizer Verbandes der Raiffeisenbanken sind mit denen der Zentralbank konsolidiert.  
Les données des banques Raiffeisen sont consolidées avec celles de la Banque centrale de l'Union Suisse des Banques Raiffeisen.

<sup>6</sup> Teil der Gruppe *Übrige Banken*.  
Composante de la catégorie *Autres banques*.

<sup>7</sup> 339 Institute. Banken in Liechtenstein nicht enthalten.  
339 établissements. Les banques établies dans la Principauté de Liechtenstein ne sont pas prises en considération.

## B31 Mindestreserven<sup>1</sup> Réserves minimales<sup>1</sup>

In Millionen Franken / En millions de francs

| Unterlegungsperiode <sup>2</sup>   | Geforderte Aktiven <sup>3</sup> | Anrechenbare Aktiven <sup>4</sup>               | Erfüllungsgrad in % (2 / 1)      | Noten und Münzen                        | Giroguthaben bei der Nationalbank                   | Erfüllungsgrad Giroguthaben in % (5 / 1)                                  |
|------------------------------------|---------------------------------|---|----------------------------------|---|---|---|
| Période d'application <sup>2</sup> | Actifs exigés <sup>3</sup>      | Actifs pouvant être pris en compte <sup>4</sup> | Degré de couverture en % (2 / 1) | Billets de banques et pièces de monnaie | Avoirs en comptes de virement à la Banque nationale | Degré de couverture, en %, par des avoires en comptes de virement (5 / 1) |
|                                    | 1                               | 2   | 3                                | 4                                       | 5   | 6   |

### Kantonalbanken / Banques cantonales

|         |              |              |            |              |            |           |
|---------|--------------|--------------|------------|--------------|------------|-----------|
| 2006 10 | 1 806        | 1 922        | 106        | 1 160        | 762        | 42        |
| 2006 11 | 1 846        | 2 065        | 112        | 1 201        | 865        | 47        |
| 2006 12 | 1 854        | 2 300        | 124        | 1 316        | 984        | 53        |
| 2007 01 | 1 847        | 2 109        | 114        | 1 201        | 909        | 49        |
| 2007 02 | 1 857        | 2 206        | 119        | 1 198        | 1 009      | 54        |
| 2007 03 | 1 861        | 2 108        | 113        | 1 245        | 862        | 46        |
| 2007 04 | 1 865        | 1 972        | 106        | 1 219        | 753        | 40        |
| 2007 05 | 1 862        | 2 001        | 107        | 1 210        | 791        | 42        |
| 2007 06 | 1 874        | 2 144        | 114        | 1 208        | 936        | 50        |
| 2007 07 | 1 885        | 2 070        | 110        | 1 215        | 854        | 45        |
| 2007 08 | 1 893        | 2 084        | 110        | 1 215        | 869        | 46        |
| 2007 09 | 1 911        | 2 034        | 106        | 1 211        | 823        | 43        |
| 2007 10 | <b>1 952</b> | <b>2 079</b> | <b>107</b> | <b>1 206</b> | <b>874</b> | <b>45</b> |

### Grossbanken / Grandes banques

|         |              |              |            |              |              |           |
|---------|--------------|--------------|------------|--------------|--------------|-----------|
| 2006 10 | 3 715        | 3 772        | 102        | 1 806        | 1 966        | 53        |
| 2006 11 | 3 777        | 3 834        | 102        | 1 884        | 1 950        | 52        |
| 2006 12 | 3 833        | 4 002        | 104        | 2 269        | 1 733        | 45        |
| 2007 01 | 3 892        | 3 965        | 102        | 1 788        | 2 177        | 56        |
| 2007 02 | 3 945        | 4 132        | 105        | 1 922        | 2 210        | 56        |
| 2007 03 | 4 025        | 4 139        | 103        | 2 038        | 2 101        | 52        |
| 2007 04 | 4 069        | 4 143        | 102        | 1 954        | 2 190        | 54        |
| 2007 05 | 4 084        | 4 182        | 102        | 1 917        | 2 265        | 55        |
| 2007 06 | 4 054        | 4 185        | 103        | 2 021        | 2 164        | 53        |
| 2007 07 | 4 018        | 4 144        | 103        | 1 834        | 2 310        | 57        |
| 2007 08 | 3 991        | 4 046        | 101        | 1 844        | 2 202        | 55        |
| 2007 09 | 3 977        | 4 091        | 103        | 2 092        | 1 999        | 50        |
| 2007 10 | <b>3 989</b> | <b>4 103</b> | <b>103</b> | <b>1 980</b> | <b>2 123</b> | <b>53</b> |

### Total<sup>5</sup>

|         |              |               |            |              |              |           |
|---------|--------------|---------------|------------|--------------|--------------|-----------|
| 2006 10 | 8 184        | 9 464         | 116        | 4 643        | 4 821        | 59        |
| 2006 11 | 8 314        | 9 857         | 119        | 4 774        | 5 083        | 61        |
| 2006 12 | 8 404        | 10 550        | 126        | 5 359        | 5 191        | 62        |
| 2007 01 | 8 489        | 9 958         | 117        | 4 732        | 5 226        | 62        |
| 2007 02 | 8 541        | 10 330        | 121        | 4 851        | 5 479        | 64        |
| 2007 03 | 8 639        | 10 321        | 119        | 5 027        | 5 295        | 61        |
| 2007 04 | 8 729        | 10 110        | 116        | 4 910        | 5 200        | 60        |
| 2007 05 | 8 725        | 10 081        | 116        | 4 854        | 5 227        | 60        |
| 2007 06 | 8 676        | 10 191        | 117        | 4 960        | 5 232        | 60        |
| 2007 07 | 8 650        | 10 131        | 117        | 4 782        | 5 349        | 62        |
| 2007 08 | 8 654        | 10 069        | 116        | 4 786        | 5 283        | 61        |
| 2007 09 | 8 665        | 10 098        | 117        | 5 007        | 5 092        | 59        |
| 2007 10 | <b>8 761</b> | <b>10 150</b> | <b>116</b> | <b>4 893</b> | <b>5 258</b> | <b>60</b> |

<sup>1</sup> Gemäss Art. 12–17 NBV vom 18. März 2004. Bis Ende Dezember 2004 siehe Tabelle B3 Kassenliquidität – Liquidität I.

Selon les art. 12 à 17 OBN du 18 mars 2004. Pour les données jusqu'à fin décembre 2004, voir le tableau B3 «Liquidité de caisse – Liquidité I».

<sup>2</sup> Unterlegungsperiode: je vom 20. Tag eines Monats bis zum 19. Tag des Folgemonats (2005 01: 20. Januar bis 19. Februar 2005).  
Période d'application: du 20 d'un mois au 19 du mois suivant (2005 01: du 20 janvier au 19 février 2005).

<sup>3</sup> 2,5% des Durchschnitts aus den drei der Unterlegungsperiode vorausgegangenen Monatsendwerten der massgeblichen Verbindlichkeiten.  
2,5% de la valeur moyenne des engagements déterminants aux trois fins de mois précédant la période d'application.

<sup>4</sup> Durchschnitt aus Tageswerten der Unterlegungsperiode.  
Moyenne des valeurs journalières de la période d'application.

<sup>5</sup> 295 Institute.  
295 établissements.



## B4 Liquiditätsausweis (bis Ende 2004: Gesamtliquidität – Liquidität II)<sup>1</sup> Etat de liquidité (jusqu'à fin 2004, liquidité globale – liquidité II)<sup>1</sup>

In Millionen Franken / En millions de francs

| Quartalsende<br>Fin de trimestre   | Liquide Aktiven <sup>2</sup><br>Actifs disponibles <sup>2</sup>                          |              | Geforderte Mittel <sup>4</sup><br>Montant exigé <sup>4</sup> | Überschussliquidität<br>(1 – 3)<br>Excédent de liquidités<br>(1 – 3) | Liquiditätsgrad in %<br>(1 / 3)<br>Degré de liquidité en %<br>(1 / 3) |
|--|--|--------------|--|--|---|
|  | davon / dont<br>Zusatzliquidität <sup>3</sup><br>Liquidités complémentaires <sup>3</sup> |              |  |  |   |
|  | 1  | 2            | 3  | 4  | 5   |
| <b>Total<sup>5</sup></b>   |  |              |  |  |   |
| 2002 IV  | 244 432  | .            | 153 267  | <b>91 165</b>  | 159   |
| 2003 IV  | 270 369  | .            | 155 649  | <b>114 721</b>   | 174   |
| 2004 IV  | 279 171  | .            | 181 633  | <b>97 539</b>  | 154   |
| 2005 IV  | 324 151  | .            | 213 381  | <b>110 771</b>   | 152   |
| 2006 IV  | 360 524  | <b>1 999</b> | 248 086  | <b>112 439</b>   | 145   |
| 2006 III   | 371 259  | <b>1 995</b> | 234 408  | <b>136 851</b>   | 158   |
| 2006 IV  | 360 524  | <b>1 999</b> | 248 086  | <b>112 439</b>   | 145   |
| 2007 I   | 363 153  | <b>1 998</b> | 247 968  | <b>115 185</b>   | 146   |
| 2007 II  | 396 061  | <b>1 994</b> | 262 692  | <b>133 369</b>   | 151   |
| 2007 III   | 446 977  | <b>1 999</b> | 242 856  | <b>204 121</b>   | 184   |
| <b>Kantonalbanken / Banques cantonales</b>   |  |              |  |  |   |
| 2002 IV  | 20 340   | .            | 12 142   | <b>8 199</b>   | 168   |
| 2003 IV  | 22 776   | .            | 12 022   | <b>10 754</b>  | 189   |
| 2004 IV  | 22 101   | .            | 13 335   | <b>8 766</b>   | 166   |
| 2005 IV  | 24 364   | .            | 14 042   | <b>10 322</b>  | 174   |
| 2006 IV  | 28 198   | <b>525</b>   | 15 339   | <b>12 859</b>  | 184   |
| 2006 III   | 27 150   | <b>525</b>   | 15 587   | <b>11 563</b>  | 174   |
| 2006 IV  | 28 198   | <b>525</b>   | 15 339   | <b>12 859</b>  | 184   |
| 2007 I   | 28 571   | <b>525</b>   | 16 919   | <b>11 652</b>  | 169   |
| 2007 II  | 28 803   | <b>525</b>   | 16 704   | <b>12 099</b>  | 172   |
| 2007 III   | 29 664   | <b>561</b>   | 16 918   | <b>12 746</b>  | 175   |
| <b>Grossbanken / Grandes banques</b>   |  |              |  |  |   |
| 2002 IV  | 159 211  | .            | 111 200  | <b>48 011</b>  | 143   |
| 2003 IV  | 169 273  | .            | 109 390  | <b>59 883</b>  | 155   |
| 2004 IV  | 185 135  | .            | 131 465  | <b>53 669</b>  | 141   |
| 2005 IV  | 218 200  | .            | 154 934  | <b>63 265</b>  | 141   |
| 2006 IV  | 246 213  | <b>771</b>   | 184 275  | <b>61 938</b>  | 134   |
| 2006 III   | 260 907  | <b>771</b>   | 170 555  | <b>90 352</b>  | 153   |
| 2006 IV  | 246 213  | <b>771</b>   | 184 275  | <b>61 938</b>  | 134   |
| 2007 I   | 246 930  | <b>771</b>   | 176 740  | <b>70 190</b>  | 140   |
| 2007 II  | 274 618  | <b>771</b>   | 187 406  | <b>87 211</b>  | 147   |
| 2007 III   | 321 463  | <b>639</b>   | 167 056  | <b>154 406</b>   | 192   |
| <b>Regionalbanken und Sparkassen<sup>6</sup> / Banques régionales et caisses d'épargne<sup>6</sup></b> |  |              |  |  |   |
| 2002 IV  | 6 065  | .            | 3 287  | <b>2 778</b>   | 184   |
| 2003 IV  | 6 392  | .            | 3 615  | <b>2 777</b>   | 177   |
| 2004 IV  | 5 969  | .            | 3 700  | <b>2 269</b>   | 161   |
| 2005 IV  | 6 108  | .            | 3 808  | <b>2 300</b>   | 160   |
| 2006 IV  | 6 521  | <b>159</b>   | 4 100  | <b>2 421</b>   | 159   |
| 2006 III   | 6 423  | <b>159</b>   | 4 143  | <b>2 280</b>   | 155   |
| 2006 IV  | 6 521  | <b>159</b>   | 4 100  | <b>2 421</b>   | 159   |
| 2007 I   | 5 965  | <b>152</b>   | 3 895  | <b>2 070</b>   | 153   |
| 2007 II  | 5 929  | <b>152</b>   | 3 951  | <b>1 977</b>   | 150   |
| 2007 III   | 5 848  | <b>189</b>   | 3 950  | <b>1 898</b>   | 148   |
| <b>Raiffeisenbanken<sup>7</sup> / Banques Raiffeisen<sup>7</sup></b>                                   |  |              |  |  |   |
| 2002 IV  | 3 814  | .            | 3 082  | <b>732</b>   | 124   |
| 2003 IV  | 5 864  | .            | 3 486  | <b>2 377</b>   | 168   |
| 2004 IV  | 4 272  | .            | 3 931  | <b>341</b>   | 109   |
| 2005 IV  | 6 184  | .            | 4 461  | <b>1 723</b>   | 139   |
| 2006 IV  | 7 155  | <b>225</b>   | 4 810  | <b>2 345</b>   | 149   |
| 2006 III   | 6 716  | <b>225</b>   | 4 719  | <b>1 996</b>   | 142   |
| 2006 IV  | 7 155  | <b>225</b>   | 4 810  | <b>2 345</b>   | 149   |
| 2007 I   | 7 512  | <b>225</b>   | 5 229  | <b>2 282</b>   | 144   |
| 2007 II  | 7 550  | <b>225</b>   | 5 423  | <b>2 126</b>   | 139   |
| 2007 III   | 7 496  | <b>347</b>   | 5 671  | <b>1 825</b>   | 132   |

<sup>1</sup> Gemäss Art. 15 bis 20 BankV.

Selon les art. 15 à 20 OB.

<sup>2</sup> Abzüglich der verpfändeten, liquiden Aktiven, soweit sie für bestehende Verpflichtungen haften, einschliesslich Deckungsmarge.

Moins les actifs disponibles nantis, jusqu'à concurrence des engagements existants pour lesquels ils répondent, y compris la marge de couverture.

<sup>3</sup> Ab 2006 zusätzliche, gesetzlich erforderliche Mittel zur Einlagensicherung gemäss Art. 19 BankV.

Depuis 2006, fonds exigés complémentaires au titre de la garantie des dépôts, selon l'art. 19 OB.

<sup>4</sup> 33% der kurzfristigen Verbindlichkeiten sowie ab 2006 auch Zusatzliquidität gemäss Art. 19 BankV.

33% des engagements à court terme et, depuis 2006, liquidités complémentaires selon l'art. 19 OB.

<sup>5</sup> 301 Institute. Banken im Fürstentum Liechtenstein nicht enthalten.

301 établissements. Les banques établies dans la Principauté de Liechtenstein ne sont pas prises en considération.

<sup>6</sup> Inklusive Clientis AG (konsolidiert mit allen Clientis-Mitgliedbanken).

Y compris Clientis SA (données consolidées pour tous les établissements membres).

<sup>7</sup> Die Angaben der Raiffeisen Schweiz Genossenschaft sind mit denen der gruppeneigenen Zentralbank konsolidiert.

Les données de Raiffeisen Suisse société coopérative sont consolidées avec celles de la Banque centrale du groupe.

## B4 Liquiditätsausweis (bis Ende 2004: Gesamtliquidität – Liquidität II)<sup>1</sup> Etat de liquidité (jusqu'à fin 2004, liquidité globale – liquidité II)<sup>1</sup>

In Millionen Franken / En millions de francs

| Quartalsende<br>Fin de trimestre | Liquide Aktiven <sup>2</sup><br>Actifs disponibles <sup>2</sup> |  | Geforderte Mittel <sup>4</sup><br>Montant exigé <sup>4</sup> | Überschussliquidität<br>(1 – 3)<br>Excédent de liquidités<br>(1 – 3) | Liquiditätsgrad in %<br>(1 / 3)<br>Degré de liquidité en %<br>(1 / 3) |
|----------------------------------|---|--|--|--|---|
|                                  | 1   | 2  |  |  |   |
|                                  |   | davon / dont<br>Zusatzliquidität <sup>3</sup><br>Liquidités complémentaires <sup>3</sup> |  |  |   |

### Übrige Banken / Autres banques

|          |        |            |        |               |     |
|----------|--------|------------|--------|---------------|-----|
| 2002 IV  | 46 454 | .          | 21 368 | <b>25 086</b> | 217 |
| 2003 IV  | 56 747 | .          | 24 466 | <b>32 281</b> | 232 |
| 2004 IV  | 52 470 | .          | 26 528 | <b>25 941</b> | 198 |
| 2005 IV  | 61 164 | .          | 33 100 | <b>28 064</b> | 185 |
| 2006 IV  | 65 022 | <b>279</b> | 36 588 | <b>28 434</b> | 178 |
| 2006 III | 61 722 | <b>279</b> | 36 007 | <b>25 715</b> | 171 |
| 2006 IV  | 65 022 | <b>279</b> | 36 588 | <b>28 434</b> | 178 |
| 2007 I   | 65 544 | <b>285</b> | 41 304 | <b>24 240</b> | 159 |
| 2007 II  | 70 154 | <b>284</b> | 44 922 | <b>25 232</b> | 156 |
| 2007 III | 72 888 | <b>246</b> | 45 034 | <b>27 854</b> | 162 |

### Übrige Banken: davon ausländisch beherrschte Banken<sup>8</sup> / Autres banques: dont banques en mains étrangères<sup>8</sup>

|          |        |            |        |               |     |
|----------|--------|------------|--------|---------------|-----|
| 2002 IV  | 30 054 | .          | 13 290 | <b>16 764</b> | 226 |
| 2003 IV  | 35 964 | .          | 15 864 | <b>20 100</b> | 227 |
| 2004 IV  | 32 289 | .          | 17 835 | <b>14 454</b> | 181 |
| 2005 IV  | 38 536 | .          | 22 915 | <b>15 622</b> | 168 |
| 2006 IV  | 41 940 | <b>109</b> | 24 575 | <b>17 366</b> | 171 |
| 2006 III | 40 409 | <b>109</b> | 24 497 | <b>15 912</b> | 165 |
| 2006 IV  | 41 940 | <b>109</b> | 24 575 | <b>17 366</b> | 171 |
| 2007 I   | 43 486 | <b>122</b> | 29 593 | <b>13 892</b> | 147 |
| 2007 II  | 46 236 | <b>120</b> | 31 655 | <b>14 582</b> | 146 |
| 2007 III | 48 497 | <b>73</b>  | 31 211 | <b>17 286</b> | 155 |

### Filialen ausländischer Banken / Succursales de banques étrangères

|          |       |          |       |              |     |
|----------|-------|----------|-------|--------------|-----|
| 2002 IV  | 2 395 | .        | 510   | <b>1 885</b> | 470 |
| 2003 IV  | 2 588 | .        | 883   | <b>1 706</b> | 293 |
| 2004 IV  | 3 553 | .        | 1 228 | <b>2 326</b> | 289 |
| 2005 IV  | 3 592 | .        | 1 585 | <b>2 007</b> | 227 |
| 2006 IV  | 3 420 | <b>9</b> | 1 611 | <b>1 810</b> | 212 |
| 2006 III | 4 643 | <b>6</b> | 1 933 | <b>2 711</b> | 240 |
| 2006 IV  | 3 420 | <b>9</b> | 1 611 | <b>1 810</b> | 212 |
| 2007 I   | 5 754 | <b>9</b> | 2 486 | <b>3 268</b> | 231 |
| 2007 II  | 5 587 | <b>6</b> | 2 803 | <b>2 784</b> | 199 |
| 2007 III | 6 132 | <b>2</b> | 2 714 | <b>3 418</b> | 226 |

### Privatbankiers / Banquiers privés

|          |       |           |       |              |     |
|----------|-------|-----------|-------|--------------|-----|
| 2002 IV  | 6 153 | .         | 1 679 | <b>4 474</b> | 366 |
| 2003 IV  | 6 729 | .         | 1 787 | <b>4 942</b> | 377 |
| 2004 IV  | 5 671 | .         | 1 445 | <b>4 226</b> | 392 |
| 2005 IV  | 4 540 | .         | 1 451 | <b>3 090</b> | 313 |
| 2006 IV  | 3 996 | <b>30</b> | 1 364 | <b>2 632</b> | 293 |
| 2006 III | 3 698 | <b>30</b> | 1 464 | <b>2 234</b> | 253 |
| 2006 IV  | 3 996 | <b>30</b> | 1 364 | <b>2 632</b> | 293 |
| 2007 I   | 2 878 | <b>30</b> | 1 395 | <b>1 483</b> | 206 |
| 2007 II  | 3 421 | <b>30</b> | 1 481 | <b>1 940</b> | 231 |
| 2007 III | 3 487 | <b>15</b> | 1 513 | <b>1 974</b> | 231 |

<sup>1</sup> Gemäss Art. 15 bis 20 BankV.  
Selon les art. 15 à 20 OB.

<sup>2</sup> Abzüglich der verpfändeten, liquiden Aktiven, soweit sie für bestehende Verpflichtungen haften, einschliesslich Deckungsmarge.  
Moins les actifs disponibles nantis, jusqu'à concurrence des engagements existants pour lesquels ils répondent, y compris la marge de couverture.

<sup>3</sup> Ab 2006 zusätzliche, gesetzlich erforderliche Mittel zur Einlagensicherung gemäss Art. 19 BankV.  
Depuis 2006, fonds exigés complémentaires au titre de la garantie des dépôts, selon l'art. 19 OB.

<sup>4</sup> 33% der kurzfristigen Verbindlichkeiten sowie ab 2006 auch Zusatzliquidität gemäss Art. 19 BankV.  
33% des engagements à court terme et, depuis 2006, liquidités complémentaires selon l'art. 19 OB.

<sup>8</sup> Teil der Gruppe *Übrige Banken*.  
Composante de la catégorie *Autres banques*.

# C1 Zahlungsverkehr Swiss Interbank Clearing (SIC) Trafic des paiements dans le Swiss Interbank Clearing (SIC)

## Transaktionen, Umsatz, Umschlagshäufigkeit / Nombre de transactions, capitaux échangés et vitesse de circulation

| Jahr<br>Monat<br><br>Année<br>Mois | Anzahl Transaktionen<br>Nombre de transactions |                        |                                | Umsatz in Millionen Franken<br>Capitaux échangés en millions de francs |                        |                                | Umschlagshäufigkeit <sup>1</sup><br>Vitesse de circulation <sup>1</sup> |                                |
|------------------------------------|--|------------------------|--------------------------------|--|------------------------|--------------------------------|---|--------------------------------|
|                                    | Total  | Maximaler<br>Tageswert | Durchschnitt<br>pro Arbeitstag | Total  | Maximaler<br>Tageswert | Durchschnitt<br>pro Arbeitstag | Maximaler<br>Tageswert  | Durchschnitt<br>pro Arbeitstag |
|                                    |  | Maximum<br>quotidien   | Moyenne par<br>jour ouvré      |  | Maximum<br>quotidien   | Moyenne par<br>jour ouvré      | Maximum<br>quotidien  | Moyenne par<br>jour ouvré      |
| 1                                  | 2  | 3                      | 4                              | 5  | 6                      | 7                              | 8   |                                |
| 1998                               | 134 397 879                                    | 1 322 845              | 529 126                        | 46 341 158   | 270 070                | 182 446                        | 82  | 50                             |
| 1999                               | 141 738 254                                    | 1 384 452              | 555 836                        | 43 285 654   | 296 300                | 169 748                        | 93  | 50                             |
| 2000                               | 149 503 459                                    | 1 821 047              | 595 631                        | 44 621 425   | 291 220                | 177 775                        | 109   | 56                             |
| 2001                               | 161 071 528                                    | 2 077 926              | 644 286                        | 45 378 118   | 273 852                | 181 512                        | 102   | 56                             |
| 2002                               | 176 999 237                                    | 1 873 822              | 705 176                        | 44 750 240   | 269 524                | 178 288                        | 135   | 56                             |
| 2003                               | 192 668 744                                    | 2 145 360              | 767 605                        | 44 666 757   | 283 809                | 177 955                        | 88  | 40                             |
| 2004                               | 209 075 779                                    | 2 215 077              | 816 702                        | 41 929 121   | 272 946                | 163 786                        | 52  | 32                             |
| 2005                               | 256 401 719                                    | 2 690 924              | 1 009 456                      | 41 056 500   | 247 137                | 161 640                        | 53  | 34                             |
| 2006                               | 317 140 466                                    | 3 843 954              | 1 263 508                      | 44 833 200   | 317 611                | 178 618                        | 71  | 35                             |
| 2007                               | <b>356 768 244</b>                             | <b>4 167 734</b>       | <b>1 421 387</b>               | <b>52 284 237</b>  | <b>336 930</b>         | <b>208 304</b>                 | <b>73</b>   | <b>39</b>                      |
| 2006 12                            | 33 089 170                                     | 3 843 954              | 1 741 535                      | 3 796 149  | 317 611                | 199 797                        | 60  | 36                             |
| 2007 01                            | 29 675 717                                     | 2 948 484              | 1 413 129                      | 3 936 062  | 221 639                | 187 432                        | 49  | 39                             |
| 2007 02                            | 27 324 333                                     | 3 733 521              | 1 366 217                      | 3 827 549  | 267 059                | 191 377                        | 48  | 34                             |
| 2007 03                            | 30 703 236                                     | 3 115 071              | 1 395 602                      | 4 944 900  | 286 226                | 224 768                        | 48  | 37                             |
| 2007 04                            | 27 623 444                                     | 3 529 680              | 1 453 865                      | 4 349 354  | 284 237                | 228 913                        | 54  | 45                             |
| 2007 05                            | 30 150 951                                     | 3 549 133              | 1 507 548                      | 4 432 720  | 254 909                | 221 636                        | 48  | 39                             |
| 2007 06                            | 28 991 820                                     | 3 402 670              | 1 380 563                      | 4 575 293  | 336 930                | 217 871                        | 73  | 41                             |
| 2007 07                            | 30 831 511                                     | 3 025 512              | 1 401 432                      | 4 305 815  | 237 223                | 195 719                        | 48  | 39                             |
| 2007 08                            | 28 825 555                                     | 2 694 637              | 1 310 253                      | 4 486 689  | 245 414                | 203 940                        | 50  | 38                             |
| 2007 09                            | 25 561 783                                     | 3 435 259              | 1 278 089                      | 4 224 525  | 284 590                | 211 226                        | 54  | 40                             |
| 2007 10                            | 31 672 874                                     | 3 384 399              | 1 377 081                      | 4 595 742  | 240 043                | 199 815                        | 61  | 40                             |
| 2007 11                            | 31 216 638                                     | 3 881 243              | 1 418 938                      | 4 485 089  | 259 616                | 203 868                        | 46  | 35                             |
| 2007 12                            | <b>34 190 382</b>                              | <b>4 167 734</b>       | <b>1 799 494</b>               | <b>4 120 499</b>   | <b>265 604</b>         | <b>216 868</b>                 | <b>52</b>   | <b>40</b>                      |

## Nach Grössenklassen / Ventilation selon le montant des paiements

| Jahr<br>Monat<br><br>Année<br>Mois | Anzahl Transaktionen<br>Nombre de transactions                     |                   |   | Umsatz in Millionen Franken<br>Capitaux échangés en millions de francs |                  |   |
|------------------------------------|--|-------------------|---|--|------------------|---|
|                                    | Grössenklassen (in Franken)<br>Catégories de paiements (en francs) |                   |   | Grössenklassen (in Franken)<br>Catégories de paiements (en francs)     |                  |   |
|                                    | 1 – 4 999  | 5 000 – 999 999   | 1 Million und mehr<br>1 million et plus | 1 – 4 999  | 5 000 – 999 999  | 1 Million und mehr<br>1 million et plus |
| 1                                  | 2  | 3                 | 4                                       | 5  | 6                |   |
| 1998                               | 107 415 787  | 24 175 501        | 2 814 493                               | 100 422  | 1 874 094        | 44 367 080                              |
| 1999                               | 115 680 016  | 23 301 127        | 2 757 111                               | 105 790  | 1 642 235        | 41 537 627                              |
| 2000                               | 121 039 618  | 25 834 821        | 2 629 020                               | 109 721  | 1 784 312        | 42 727 392                              |
| 2001                               | 132 824 574  | 25 478 034        | 2 518 531                               | 119 713  | 1 686 414        | 43 476 058                              |
| 2002                               | 147 196 317  | 27 440 329        | 2 376 429                               | 130 586  | 1 691 455        | 43 240 299                              |
| 2003                               | 161 817 634  | 28 835 092        | 2 016 018                               | 138 782  | 1 576 494        | 42 951 479                              |
| 2004                               | 178 693 045  | 28 653 790        | 1 724 662                               | 148 333  | 1 487 999        | 40 217 949                              |
| 2005                               | 221 229 675  | 33 450 953        | 1 721 091                               | 180 150  | 1 616 111        | 39 260 236                              |
| 2006                               | 276 107 766  | 39 252 007        | 1 780 693                               | 222 233  | 1 712 018        | 42 898 943                              |
| 2007                               | <b>310 815 475</b>   | <b>43 965 449</b> | <b>1 987 320</b>                        | <b>245 658</b>   | <b>1 958 525</b> | <b>50 080 049</b>                       |
| 2006 12                            | 28 880 823   | 4 057 162         | 151 185                                 | 22 232   | 157 174          | 3 616 741                               |
| 2007 01                            | 25 995 321   | 3 531 390         | 149 006                                 | 20 344   | 152 406          | 3 763 311                               |
| 2007 02                            | 23 823 382   | 3 352 605         | 148 346                                 | 18 690   | 148 916          | 3 659 943                               |
| 2007 03                            | 26 663 473   | 3 850 598         | 189 165                                 | 21 170   | 178 695          | 4 745 034                               |
| 2007 04                            | 24 099 501   | 3 370 060         | 153 883                                 | 19 368   | 144 219          | 4 185 766                               |
| 2007 05                            | 26 445 574   | 3 546 053         | 159 324                                 | 20 552   | 154 445          | 4 257 722                               |
| 2007 06                            | 25 148 680   | 3 670 534         | 172 606                                 | 20 136   | 164 076          | 4 391 082                               |
| 2007 07                            | 26 933 697   | 3 732 224         | 165 590                                 | 21 622   | 167 475          | 4 116 718                               |
| 2007 08                            | 24 973 134   | 3 679 141         | 173 280                                 | 20 114   | 171 557          | 4 295 018                               |
| 2007 09                            | 22 151 805   | 3 252 022         | 157 956                                 | 18 516   | 147 321          | 4 058 688                               |
| 2007 10                            | 27 802 657   | 3 695 475         | 174 742                                 | 21 840   | 169 789          | 4 404 113                               |
| 2007 11                            | 27 025 291   | 4 010 914         | 180 433                                 | 20 368   | 187 586          | 4 277 134                               |
| 2007 12                            | <b>29 752 960</b>  | <b>4 274 433</b>  | <b>162 989</b>                          | <b>22 938</b>  | <b>172 040</b>   | <b>3 925 520</b>                        |

<sup>1</sup> Die Umschlagshäufigkeit ist das Verhältnis zwischen dem SIC-Umsatz und den Giro Guthaben der Banken bei der SNB.  
Rapport entre les capitaux échangés et les avoirs que les banques détiennent en comptes de virement à la BNS.

## C2 Zahlungsverkehr mit Karten und Checks Trafic des paiements par cartes et chèques

### Infrastruktur / Infrastructure

| Jahresende <sup>1</sup><br>Monatsende   | Kreditkarten           |  | Debitkarten       |   |  |   | Geldausgabegeräte<br>(ATM) <sup>4</sup>                          |
|---|------------------------|--|-------------------|---|--|---|--|
|   | Cartes de crédit       |  | Cartes de débit   |   |  |   | Distributeurs auto-<br>matiques de billets<br>(DAB) <sup>4</sup> |
|   | AMEX, MC, Diners, Visa |  | Maestro, Postcard |   |  |   | Bancomat,<br>Postomat  |
| Fin d'année <sup>1</sup><br>Fin de mois | Anzahl Karten          | Anzahl<br>Akzeptanzstellen <sup>2,5</sup>        | Anzahl Karten     | Anzahl Vertrags-<br>verhältnisse <sup>5</sup>         | Anzahl<br>Akzeptanzstellen <sup>5</sup>        | Anzahl <sup>3</sup> EFTPOS<br>inkl. Tankstellen                                 | Anzahl Geräte  |
|   | Nombre de cartes       | Nombre de points<br>d'acceptation <sup>2,5</sup> | Nombre de cartes  | Nombre de<br>relations<br>contractuelles <sup>5</sup> | Nombre de points<br>d'acceptation <sup>5</sup> | Nombre <sup>3</sup> de<br>TEF/TPV, y compris<br>stations d'essence <sup>6</sup> | Nombre d'appareils   |
|   | 1                      | 2  | 3                 | 4   | 5  | 6   | 7  |
| 1997                                    | 2 635 000              | 269 386  | 4 298 000         | 56 787  | .  | 82 682  | 4 290  |
| 1998                                    | 2 654 000              | 284 243  | 4 671 000         | 69 274  | .  | 101 631   | 4 579  |
| 1999                                    | 3 041 000              | 286 710  | 5 134 000         | 78 883  | .  | 126 941   | 4 692  |
| 2000                                    | 3 131 000              | 275 404  | 5 226 500         | 101 935   | .  | 141 032   | 4 864  |
| 2001                                    | 3 281 200              | 293 518  | 5 532 700         | 112 958   | .  | 154 876   | 5 051  |
| 2002                                    | 3 333 300              | 313 452  | 5 717 300         | 123 650   | .  | 169 545   | 5 185  |
| 2003                                    | 3 358 600              | 332 663  | 5 940 100         | 126 166   | .  | 170 130   | 5 303  |
| 2004                                    | 3 391 428              | 364 437  | 5 986 400         | 137 855   | .  | 181 912   | 5 388  |
| 2005                                    | 3 452 600              | 330 542  | 6 283 200         | .   | 147 908  | 207 319   | 5 552  |
| 2006                                    | 3 755 200              | 339 172  | 6 589 100         | .   | 156 644  | 209 653   | 5 736  |
| 2006 11                                 | 3 715 200              | 337 882  | 6 589 100         | .   | 155 989  | 235 027   | 5 682  |
| 2006 12                                 | 3 755 200              | 339 172  | 6 589 100         | .   | 156 644  | 209 653   | 5 736  |
| 2007 01                                 | 3 790 200              | 334 014  | 6 701 500         | .   | 156 943  | 209 671   | 5 757  |
| 2007 02                                 | 3 840 500              | 335 145  | 6 714 800         | .   | 157 563  | 211 385   | 5 866  |
| 2007 03                                 | 3 886 700              | 337 088  | 6 738 000         | .   | 158 857  | 206 683   | 6 002  |
| 2007 04                                 | 3 900 700              | 339 159  | 6 792 000         | .   | 158 954  | 210 448   | 5 804  |
| 2007 05                                 | 3 941 000              | 341 473  | 6 839 000         | .   | 160 314  | 212 531   | 5 876  |
| 2007 06                                 | 3 952 900              | 343 426  | 6 786 400         | .   | 160 482  | 215 163   | 5 864  |
| 2007 07                                 | 3 936 700              | 344 716  | 6 842 600         | .   | 161 146  | 216 392   | 5 864  |
| 2007 08                                 | 3 947 500              | 345 650  | 6 919 900         | .   | 162 018  | 219 862   | 5 890  |
| 2007 09                                 | 3 954 500              | 347 152  | 6 929 000         | .   | 163 711  | 222 827   | 5 912  |
| 2007 10                                 | 3 979 000              | 348 024  | 7 001 000         | .   | 164 562  | 225 796   | 5 889  |
| 2007 11                                 | <b>4 009 700</b>       | <b>349 895</b>                                   | <b>7 000 900</b>  | .   | <b>165 797</b>                                 | <b>235 961</b>  | <b>5 930</b>   |

<sup>1</sup> Daten für 1999 und frühere Jahre teilweise geschätzt.  
Jusqu'à fin 1999, données en partie estimées.

<sup>2</sup> Bis zum 2. Quartal 2004 wurden die Vertragsverhältnisse gezählt. Die Daten ab dem 3. Quartal 2004 beziehen sich auf die Anzahl Akzeptanzstellen (Verkaufsstellen), welche die Zahl der Vertragsverhältnisse übersteigt.  
Jusqu'au deuxième trimestre de 2004, le nombre de relations contractuelles était pris en considération. A partir du troisième trimestre de 2004, les données se réfèrent au nombre de points d'acceptation (points de vente), qui dépasse celui des relations contractuelles.

<sup>3</sup> Ein Erfassungsgerät am Verkaufsort (EFTPOS) kann Debitkarten verschiedener Debitkartenorganisationen verarbeiten. Gezählt werden deshalb nicht die Geräte, sondern die Verarbeitungsmöglichkeiten.  
Un terminal sur un point de vente (TEF/TPV) peut traiter les cartes de débit de plusieurs sociétés de cartes. On compte par conséquent les possibilités de traiter des cartes de débit et non les appareils.

<sup>4</sup> ATM: Automated Teller Machines.

<sup>5</sup> Da eine Verkaufsstelle Kredit- bzw. Debitkarten verschiedener Kartenorganisationen akzeptieren kann, enthalten die Daten Mehrfachzählungen.  
Les points de vente sont comptés plusieurs fois dès lors qu'ils acceptent les cartes de crédit et de débit de diverses sociétés de cartes.

## Transaktionen und Umsätze mit Kredit- und Debitkarten im Inland

### Nombre de transactions et montant des transactions effectuées en Suisse avec des cartes de crédit et de débit

| Jahr <sup>1</sup><br>Monat | Kreditkarten <sup>2,3</sup><br>Cartes de crédit <sup>2,3</sup> |                                  |  | Debitkarten <sup>2,3</sup><br>Cartes de débit <sup>2,3</sup> |                                  |  |
|----------------------------|--|----------------------------------|--|--|----------------------------------|--|
|                            | AMEX, MC, Diners, Visa   |                                  |  | Maestro, Postcard  |                                  |  |
| Année <sup>1</sup><br>Mois | Transaktionen<br>in Tausend                                    | Betrag<br>in Millionen Franken   | Betrag<br>pro Transaktion<br>in Franken<br>(2 / 1) | Transaktionen<br>in Tausend                                  | Betrag<br>in Millionen Franken   | Betrag<br>pro Transaktion<br>in Franken<br>(5 / 4) |
|                            | Nombre<br>de transactions<br>en milliers                       | Montant<br>en millions de francs | Montant<br>par transaction<br>en francs<br>(2 / 1) | Nombre<br>de transactions<br>en milliers                     | Montant<br>en millions de francs | Montant<br>par transaction<br>en francs<br>(5 / 4) |
|                            | 1  | 2                                | 3  | 4  | 5                                | 6  |
| 1997                       | 52 472   | 10 259                           |  | 196  | 86 417                           | 7 377  |
| 1998                       | 58 812   | 11 187                           |  | 190  | 117 170                          | 9 828  |
| 1999                       | 67 157   | 12 961                           |  | 193  | 142 842                          | 11 977   |
| 2000                       | 74 704   | 14 623                           |  | 196  | 163 560                          | 13 998   |
| 2001                       | 80 439   | 15 509                           |  | 193  | 187 495                          | 16 188   |
| 2002                       | 81 652   | 15 341                           |  | 188  | 209 655                          | 17 802   |
| 2003                       | 81 687   | 14 762                           |  | 181  | 228 118                          | 19 039   |
| 2004                       | 81 956   | 14 958                           |  | 183  | 243 504                          | 20 294   |
| 2005                       | 84 280   | 15 841                           |  | 188  | 259 806                          | 21 695   |
| 2006                       | 89 670   | 17 172                           |  | 192  | 274 498                          | 23 447   |
| 2006 11                    | 7 615  | 1 395                            |  | 183  | 23 261                           | 2 025  |
| 2006 12                    | 8 332  | 1 608                            |  | 193  | 26 587                           | 2 473  |
| 2007 01                    | 7 973  | 1 586                            |  | 199  | 22 658                           | 1 949  |
| 2007 02                    | 7 457  | 1 490                            |  | 200  | 20 641                           | 1 729  |
| 2007 03                    | 8 309  | 1 647                            |  | 198  | 23 733                           | 2 040  |
| 2007 04                    | 8 227  | 1 567                            |  | 190  | 24 558                           | 2 133  |
| 2007 05                    | 8 184  | 1 519                            |  | 186  | 24 072                           | 2 033  |
| 2007 06                    | 8 147  | 1 508                            |  | 185  | 23 303                           | 1 943  |
| 2007 07                    | 9 019  | 1 623                            |  | 180  | 24 073                           | 2 016  |
| 2007 08                    | 8 643  | 1 617                            |  | 187  | 23 588                           | 1 987  |
| 2007 09                    | 8 024  | 1 532                            |  | 191  | 22 974                           | 1 949  |
| 2007 10                    | 9 044  | 1 717                            |  | 190  | 25 764                           | 2 205  |
| 2007 11                    | <b>8 595</b>   | <b>1 614</b>                     |  | <b>188</b>   | <b>25 544</b>                    | <b>2 233</b>                                       |

<sup>1</sup> Daten für 1999 und frühere Jahre teilweise geschätzt.  
Jusqu'à fin 1999, données en partie estimées.

<sup>2</sup> Transaktionen von In- und Ausländern, ohne Bargeldbezüge mit Kredit- resp. Debitkarten.  
Transactions de la clientèle suisse et étrangère, sans les retraits d'espèces avec cartes de crédit ou cartes de débit.

<sup>3</sup> Die Jahresdaten zwischen 1996 und 2003 basieren teilweise auf Erhebungen des Forschungsinstitutes für empirische Ökonomie und Wirtschaftspolitik der Universität St. Gallen.  
Les données annuelles afférentes à la période 1996–2003 sont en partie basées sur des enquêtes de l'Institut de recherche en économie empirique et en politique économique de l'Université de Saint-Gall.

## Transaktionen und Umsätze mit Geldausgabegeräten und Checks im Inland

### Nombre de transactions et montant des transactions effectuées en Suisse aux distributeurs de billets et par chèques

| Jahr <sup>1</sup><br>Monat | Geldausgabegeräte (ATM) <sup>2</sup><br>Distributeurs automatiques de billets (DAB) <sup>2</sup> |                                  |  | Checks <sup>3</sup><br>Chèques <sup>3</sup>   |                                  |   |
|----------------------------|--|----------------------------------|--|---|----------------------------------|---|
|                            | Bancomat, Postomat   |                                  |  | Postcheques, Einheitschecks, SBTC <sup>4,5</sup><br>Postcheques, chèques uniformisés, SBTC <sup>4,5</sup> |                                  |   |
| Année <sup>1</sup><br>Mois | Transaktionen<br>in Tausend  | Betrag<br>in Millionen Franken   | Betrag<br>pro Transaktion<br>in Franken<br>(2 / 1) | Anzahl<br>in Tausend  | Betrag<br>in Millionen Franken   | Betrag<br>pro Check<br>in Franken<br>(5 / 4)  |
|                            | Nombre<br>de transactions<br>en milliers   | Montant<br>en millions de francs | Montant<br>par transaction<br>en francs<br>(2 / 1) | Nombre<br>en milliers   | Montant<br>en millions de francs | Montant<br>par chèque<br>en francs<br>(5 / 4) |
|                            | 1  | 2                                | 3  | 4   | 5                                | 6   |
| 1997                       | .  | .                                | .  | 21 024  | 48 277                           | 2 296   |
| 1998                       | .  | .                                | .  | 18 970  | 45 191                           | 2 382   |
| 1999                       | .  | .                                | .  | 16 118  | 38 585                           | 2 394   |
| 2000                       | 97 048   | 25 882                           | 267  | 11 167  | 27 649                           | 2 476   |
| 2001                       | 107 962  | 27 585                           | 256  | 7 230   | 18 488                           | 2 557   |
| 2002                       | 113 978  | 27 856                           | 244  | 4 509   | 13 083                           | 2 902   |
| 2003                       | 116 813  | 28 152                           | 241  | 3 478   | 9 956                            | 2 863   |
| 2004                       | 114 695  | 27 566                           | 240  | 2 698   | 7 909                            | 2 932   |
| 2005                       | 109 179  | 24 941                           | 228  | 1 792   | 3 874                            | 2 162   |
| 2006                       | 111 385  | 25 199                           | 226  | 1 494   | 3 235                            | 2 165   |
| 2006 11                    | 9 458  | 2 088                            | 221  | 121   | 289                              | 2 382   |
| 2006 12                    | 9 712  | 2 375                            | 245  | 103   | 335                              | 3 249   |
| 2007 01                    | 8 702  | 1 918                            | 220  | 115   | 243                              | 2 120   |
| 2007 02                    | 8 639  | 1 908                            | 221  | 107   | 210                              | 1 963   |
| 2007 03                    | 9 780  | 2 166                            | 221  | 110   | 228                              | 2 084   |
| 2007 04                    | 9 283  | 2 042                            | 220  | 118   | 242                              | 2 052   |
| 2007 05                    | 9 616  | 2 086                            | 217  | 103   | 215                              | 2 077   |
| 2007 06                    | 9 688  | 2 102                            | 217  | 92  | 221                              | 2 413   |
| 2007 07                    | 9 505  | 2 139                            | 225  | 115   | 226                              | 1 958   |
| 2007 08                    | 9 709  | 2 148                            | 221  | 122   | 203                              | 1 670   |
| 2007 09                    | 9 432  | 2 041                            | 216  | 93  | 184                              | 1 979   |
| 2007 10                    | 9 951  | 2 165                            | 218  | 106   | 220                              | 2 072   |
| 2007 11                    | <b>9 585</b>   | <b>2 090</b>                     | <b>218</b>   | <b>91</b>   | <b>221</b>                       | <b>2 424</b>                                  |

<sup>1</sup> Daten für 1999 und frühere Jahre teilweise geschätzt.  
Jusqu'à fin 1999, données en partie estimées.

<sup>2</sup> Bargeldbezüge von In- und Ausländern (AMEX, MC, Diners, Visa, Maestro, Postcard).  
Retraits d'espèces de la clientèle suisse et étrangère (AMEX, MC, Diners, Visa, Maestro, Postcard).

<sup>3</sup> Checks von In- und Ausländern.  
Chèques de la clientèle suisse et étrangère.

<sup>4</sup> SBTC: Swiss Bankers Travelers Cheques.

<sup>5</sup> Ab 2005 ohne Einheitschecks.  
A partir de 2005, sans chèques uniformisés.



# D11 Bankbilanzen<sup>1</sup> / Bilans bancaires<sup>1</sup>

Erhebungsstufe: Unternehmung<sup>2,3,4</sup> / Périmètre de consolidation: entreprise<sup>2,3,4</sup>

## Aktiven / Actifs

In Millionen Franken / En millions de francs

| Jahresende<br>Monatsende   | Flüssige<br>Mittel | Forderungen<br>aus Geld-<br>markt-<br>papieren    | Forderungen<br>gegenüber Banken<br>Créances sur les banques |                     | Forderungen gegenüber Kunden <sup>5</sup><br>Créances sur la clientèle <sup>5</sup> |              |   |   | Hypothekar-<br>forderungen |   |   |   |
|----------------------------|--------------------|---|---|---------------------|---|--------------|---|---|----------------------------|---|---|---|
|                            |                    |   | auf Sicht<br>à vue  | auf Zeit<br>à terme | Total   | davon / dont |   |   |                            | davon / dont<br>öffentlich-<br>rechtliche<br>Körper-<br>schaften <sup>6</sup><br>collectivités<br>de droit<br>public <sup>6</sup> |   |   |
| Fin d'année<br>Fin de mois | Liquidités         | Créances<br>résultant<br>de papiers<br>monétaires |   |                     |   | 1            | 2 | 3 | 4                          |   | 5 | 6 |

### Aktiven gegenüber dem In- und Ausland / Actifs en comptes suisses et étrangers

|         |               |                |                |                |                |                |               |                |              |                |
|---------|---------------|----------------|----------------|----------------|----------------|----------------|---------------|----------------|--------------|----------------|
| 1997    | 14 828        | 73 691         | 33 733         | 389 392        | 355 676        | 192 085        | 23 989        | 163 591        | 4 246        | 444 751        |
| 1998    | 14 352        | 60 506         | 49 451         | 478 321        | 405 600        | 193 572        | 22 660        | 212 028        | 4 213        | 459 666        |
| 1999    | 21 150        | 119 946        | 42 767         | 617 075        | 420 782        | 195 793        | 21 932        | 224 989        | 4 607        | 475 780        |
| 2000    | 15 532        | 106 664        | 53 185         | 502 554        | 416 127        | 218 728        | 26 440        | 197 400        | 20 990       | 481 479        |
| 2001    | 33 433        | 108 611        | 49 067         | 508 670        | 425 725        | 235 236        | 20 143        | 190 489        | 16 569       | 494 076        |
| 2002    | 18 749        | 84 489         | 41 695         | 499 427        | 401 511        | 229 348        | 22 343        | 172 163        | 10 423       | 521 234        |
| 2003    | 17 450        | 67 435         | 68 913         | 564 923        | 351 028        | 167 867        | 19 224        | 183 161        | 7 225        | 559 011        |
| 2004    | 16 999        | 72 450         | 74 425         | 644 517        | 393 561        | 167 754        | 20 312        | 225 807        | 10 730       | 584 047        |
| 2005    | 17 010        | 96 635         | 80 121         | 745 943        | 465 547        | 192 199        | 18 058        | 273 348        | 4 871        | 630 121        |
| 2006    | 18 356        | 119 272        | 89 607         | 806 865        | 637 940        | 322 611        | 18 539        | 315 329        | 4 986        | 669 102        |
| 2006 11 | 16 844        | 121 726        | 95 016         | 775 455        | 646 390        | 328 236        | 17 868        | 318 153        | 4 997        | 663 226        |
| 2006 12 | 18 356        | 119 272        | 89 607         | 806 865        | 637 940        | 322 611        | 18 539        | 315 329        | 4 986        | 669 102        |
| 2007 01 | 15 142        | 132 345        | 101 333        | 849 604        | 663 623        | 327 616        | 18 712        | 336 008        | 4 189        | 672 057        |
| 2007 02 | 17 041        | 131 419        | 106 542        | 861 257        | 660 061        | 327 652        | 19 045        | 332 409        | 4 145        | 672 639        |
| 2007 03 | 16 544        | 139 500        | 102 646        | 913 584        | 736 659        | 372 210        | 19 007        | 364 450        | 4 188        | 674 562        |
| 2007 04 | 17 340        | 143 857        | 110 741        | 946 746        | 747 956        | 369 573        | 18 806        | 378 382        | 4 394        | 675 173        |
| 2007 05 | 15 844        | 145 504        | 110 924        | 936 483        | 751 456        | 367 655        | 18 920        | 383 802        | 4 205        | 676 440        |
| 2007 06 | 19 748        | 134 912        | 112 119        | 930 498        | 754 465        | 380 142        | 18 989        | 374 323        | 4 591        | 676 279        |
| 2007 07 | 17 173        | 141 326        | 125 181        | 910 314        | 761 693        | 378 456        | 18 499        | 383 237        | 7 476        | 677 255        |
| 2007 08 | 16 910        | 118 647        | 128 653        | 915 195        | 780 575        | 403 913        | 20 737        | 376 661        | 7 732        | 680 934        |
| 2007 09 | 17 492        | 108 910        | 124 133        | 937 686        | 779 942        | 394 235        | 18 367        | 385 707        | 7 314        | 683 449        |
| 2007 10 | 19 369        | 121 589        | 139 452        | 1 000 020      | 760 862        | 370 349        | 20 225        | 390 512        | 7 771        | 685 019        |
| 2007 11 | <b>22 891</b> | <b>119 262</b> | <b>160 580</b> | <b>948 590</b> | <b>753 014</b> | <b>372 937</b> | <b>19 238</b> | <b>380 076</b> | <b>8 500</b> | <b>688 272</b> |

### Aktiven gegenüber dem Inland / Actifs en comptes suisses

|         |               |              |               |               |                |                |               |               |              |                |
|---------|---------------|--------------|---------------|---------------|----------------|----------------|---------------|---------------|--------------|----------------|
| 1997    | 12 583        | 13 739       | 11 804        | 61 184        | 154 631        | 92 605         | 21 511        | 62 025        | 2 208        | 438 351        |
| 1998    | 13 571        | 11 564       | 12 261        | 67 009        | 148 479        | 90 141         | 20 443        | 58 338        | 1 977        | 447 494        |
| 1999    | 19 334        | 17 184       | 13 172        | 86 501        | 165 425        | 106 064        | 20 438        | 59 360        | 2 750        | 465 776        |
| 2000    | 14 495        | 13 995       | 18 424        | 56 142        | 167 848        | 105 142        | 24 446        | 62 706        | 2 898        | 474 229        |
| 2001    | 15 446        | 11 963       | 19 269        | 67 438        | 165 775        | 101 333        | 18 724        | 64 442        | 7 506        | 487 982        |
| 2002    | 16 793        | 11 741       | 12 953        | 57 589        | 147 365        | 92 442         | 21 007        | 54 923        | 4 612        | 515 358        |
| 2003    | 16 333        | 9 526        | 20 980        | 59 527        | 136 367        | 82 428         | 18 405        | 53 938        | 6 126        | 542 860        |
| 2004    | 14 807        | 9 327        | 19 126        | 61 567        | 132 735        | 74 983         | 19 111        | 57 752        | 5 366        | 569 811        |
| 2005    | 14 648        | 10 909       | 19 501        | 53 753        | 130 973        | 74 121         | 17 109        | 56 852        | 4 253        | 601 970        |
| 2006    | 16 596        | 8 315        | 21 684        | 54 783        | 144 680        | 85 345         | 17 037        | 59 336        | 4 195        | 644 929        |
| 2006 11 | 15 308        | 8 339        | 23 608        | 57 556        | 145 646        | 86 934         | 16 594        | 58 712        | 4 251        | 643 781        |
| 2006 12 | 16 596        | 8 315        | 21 684        | 54 783        | 144 680        | 85 345         | 17 037        | 59 336        | 4 195        | 644 929        |
| 2007 01 | 12 985        | 8 022        | 27 259        | 62 599        | 146 928        | 84 089         | 17 171        | 62 839        | 3 479        | 646 727        |
| 2007 02 | 14 298        | 7 982        | 27 654        | 57 988        | 148 836        | 84 641         | 17 384        | 64 196        | 3 412        | 647 985        |
| 2007 03 | 14 675        | 7 781        | 27 115        | 60 470        | 154 267        | 89 737         | 17 250        | 64 530        | 3 447        | 650 079        |
| 2007 04 | 15 350        | 8 061        | 27 886        | 58 755        | 154 459        | 90 188         | 16 779        | 64 271        | 3 351        | 652 212        |
| 2007 05 | 13 377        | 8 380        | 31 263        | 61 050        | 156 564        | 92 184         | 16 735        | 64 380        | 3 357        | 653 762        |
| 2007 06 | 17 059        | 9 595        | 27 794        | 64 731        | 161 652        | 96 053         | 17 201        | 65 599        | 3 591        | 655 936        |
| 2007 07 | 14 021        | 7 280        | 30 503        | 65 362        | 165 206        | 101 330        | 17 107        | 63 876        | 3 386        | 657 283        |
| 2007 08 | 15 192        | 6 558        | 27 470        | 65 867        | 167 250        | 101 118        | 16 932        | 66 132        | 3 606        | 659 854        |
| 2007 09 | 15 559        | 6 815        | 30 199        | 65 004        | 166 722        | 102 393        | 17 517        | 64 328        | 3 403        | 661 702        |
| 2007 10 | 15 421        | 7 180        | 27 828        | 67 653        | 171 168        | 104 191        | 17 362        | 66 977        | 3 347        | 663 794        |
| 2007 11 | <b>15 793</b> | <b>6 998</b> | <b>28 272</b> | <b>64 700</b> | <b>181 874</b> | <b>109 661</b> | <b>16 897</b> | <b>72 213</b> | <b>3 543</b> | <b>667 694</b> |

<sup>1</sup> Ab Dezember 1996 Bilanzierung nach neuen Rechnungslegungsvorschriften der Eidgenössischen Bankenkommission (RRV-EBK). Daten vor Dezember 1996, wo Verknüpfung sinnvoll und möglich, nach alten RRV-EBK.  
Depuis décembre 1996, les bilans sont établis selon les nouvelles dispositions régissant l'établissement des comptes, arrêtées par la Commission fédérale des banques (DEC-CFB). Les données antérieures à décembre 1996, établies selon les anciennes DEC-CFB, sont indiquées là où un raccordement est possible et judicieux.

<sup>2</sup> Geschäftsstellen in der Schweiz und im Fürstentum Liechtenstein sowie die Filialen im Ausland. Nur Banken deren Bilanz- und Treuhandgeschäft 150 Millionen Franken übersteigt und deren Bilanzsumme mindestens 100 Millionen Franken beträgt.  
Comptoirs en Suisse et dans la Principauté de Liechtenstein ainsi que succursales à l'étranger. Uniquement des banques dont le bilan et les opérations fiduciaires portent sur une somme supérieure à 150 millions de francs et dont la somme du bilan atteint au moins 100 millions de francs.

<sup>3</sup> 270 Banken im zuletzt ausgewiesenen Monat.  
270 banques au dernier mois indiqué.

<sup>4</sup> Ab September 2006 umfassen die publizierten Zahlen die Werte sämtlicher Raiffeisenbanken. Zuvor flossen nur die Werte der grösseren Raiffeisenbanken ein.  
Für Details vgl. *Statistisches Monatsheft* vom März 2007 (Informationen zu SNB-Statistiken) sowie die Zusatztabellen mit hochgerechneten Werten D1<sub>1a</sub> und D3<sub>1a</sub>.  
Depuis septembre 2006, les données afférentes aux banques Raiffeisen portent sur l'ensemble du groupe Raiffeisen. Avant cette date, seuls les chiffres des principales banques Raiffeisen étaient pris en compte. De plus amples informations figurent dans le *Bulletin mensuel de statistiques économiques*, édition de mars 2007 (Informations afférentes aux statistiques de la BNS) ainsi que les tableaux supplémentaires D1<sub>1a</sub> et D3<sub>1a</sub> avec des chiffres estimés.



| Jahresende<br>Monatsende   | Handelsbestände in Wertschriften und Edelmetallen <sup>7</sup><br>Portefeuilles de titres et de métaux précieux destinés au négoce <sup>7</sup> | Finanzanlagen<br>Immobilisations financières | Beteiligungen<br>Participations | Sachanlagen <sup>8</sup><br>Immobilisations corporelles <sup>8</sup> |  | Rechnungsabgrenzungen<br>Comptes de régularisation | Sonstige Aktiven<br>Autres actifs | Nicht einbezahltes Gesellschaftskapital<br>Capital social non libéré | Bilanzsumme<br>Total du bilan | Nachrangige Forderungen<br>Créances de rang subordonné |
|----------------------------|---|--|---------------------------------|--|--|--|-----------------------------------|--|-------------------------------|--|
|                            |   |  |                                 | Total  | davon / dont<br>Liegen-schaften <sup>9</sup><br>Immeubles <sup>9</sup> |  |                                   |  |                               |  |
| Fin d'année<br>Fin de mois |   |  |                                 | 14   | 15   | 16   | 17                                | 18   | 19                            | 20   |

|         |                |               |               |               |               |               |                |           |                  |               |
|---------|----------------|---------------|---------------|---------------|---------------|---------------|----------------|-----------|------------------|---------------|
| 1997    | 159 504        | 55 225        | 15 356        | 18 586        | 15 977        | 12 566        | 180 203        | 62        | 1 753 573        | 3 667         |
| 1998    | 237 615        | 50 549        | 15 064        | 19 651        | 15 899        | 12 510        | 219 999        | 62        | 2 023 346        | 3 190         |
| 1999    | 249 746        | 56 118        | 18 228        | 20 126        | 15 449        | 9 479         | 178 265        | 61        | 2 229 523        | 4 247         |
| 2000    | 211 830        | 72 089        | 31 476        | 20 441        | 14 815        | 11 094        | 185 407        | 61        | 2 107 939        | 2 443         |
| 2001    | 218 688        | 87 135        | 34 401        | 20 991        | 14 820        | 10 858        | 210 370        | 61        | 2 202 087        | 3 195         |
| 2002    | 228 687        | 78 968        | 34 459        | 19 881        | 14 972        | 8 943         | 295 547        | 51        | 2 233 641        | 6 086         |
| 2003    | 270 308        | 91 061        | 39 068        | 18 873        | 14 819        | 10 033        | 163 388        | 51        | 2 221 541        | 5 176         |
| 2004    | 334 381        | 86 497        | 45 836        | 18 290        | 14 755        | 9 321         | 204 345        | 51        | 2 484 720        | 6 165         |
| 2005    | 421 885        | 98 248        | 49 799        | 17 593        | 13 747        | 13 041        | 206 921        | 34        | 2 842 898        | 7 242         |
| 2006    | 488 035        | 94 537        | 52 364        | 20 183        | 14 110        | 14 937        | 210 004        | 27        | 3 221 228        | 7 458         |
| 2006 11 | 470 138        | 94 046        | 49 857        | 20 128        | 14 072        | 20 728        | 240 375        | 27        | 3 213 956        | 8 007         |
| 2006 12 | 488 035        | 94 537        | 52 364        | 20 183        | 14 110        | 14 937        | 210 004        | 27        | 3 221 228        | 7 458         |
| 2007 01 | 512 989        | 95 669        | 52 289        | 20 295        | 14 140        | 17 973        | 212 189        | 27        | 3 345 536        | 7 156         |
| 2007 02 | 513 187        | 94 218        | 52 452        | 20 320        | 14 092        | 21 237        | 227 427        | 27        | 3 377 826        | 7 175         |
| 2007 03 | 533 766        | 94 570        | 52 739        | 20 219        | 14 096        | 18 677        | 226 610        | 27        | 3 530 104        | 8 074         |
| 2007 04 | 556 597        | 94 334        | 52 653        | 20 482        | 14 128        | 22 258        | 248 722        | 27        | 3 636 887        | 8 390         |
| 2007 05 | 571 465        | 94 314        | 54 427        | 20 551        | 14 176        | 25 142        | 206 590        | 27        | 3 609 167        | 9 529         |
| 2007 06 | 563 380        | 91 469        | 51 721        | 20 509        | 14 145        | 20 079        | 186 792        | 27        | 3 561 999        | 9 356         |
| 2007 07 | 576 467        | 93 080        | 52 562        | 20 585        | 14 176        | 21 222        | 196 385        | 27        | 3 593 270        | 9 460         |
| 2007 08 | 570 447        | 92 452        | 52 983        | 20 677        | 14 179        | 25 487        | 194 403        | 27        | 3 597 390        | 9 553         |
| 2007 09 | 524 570        | 91 821        | 52 284        | 20 620        | 14 140        | 20 903        | 224 276        | 27        | 3 586 114        | 9 215         |
| 2007 10 | 535 537        | 92 729        | 52 223        | 20 785        | 14 235        | 22 803        | 235 815        | 27        | 3 686 231        | 11 062        |
| 2007 11 | <b>536 500</b> | <b>75 316</b> | <b>51 700</b> | <b>20 842</b> | <b>14 271</b> | <b>25 495</b> | <b>224 675</b> | <b>27</b> | <b>3 627 164</b> | <b>12 170</b> |

|         |               |               |              |               |               |               |               |           |                  |              |
|---------|---------------|---------------|--------------|---------------|---------------|---------------|---------------|-----------|------------------|--------------|
| 1997    | 48 310        | 26 708        | 8 871        | 17 808        | 15 656        | 5 559         | 47 339        | 62        | 846 948          | 1 496        |
| 1998    | 57 304        | 25 078        | 8 144        | 18 722        | 15 563        | 5 047         | 47 322        | 62        | 862 055          | 1 457        |
| 1999    | 64 578        | 27 681        | 7 247        | 19 247        | 15 094        | 5 274         | 40 933        | 61        | 932 414          | 2 552        |
| 2000    | 50 643        | 29 383        | 7 669        | 18 832        | 14 552        | 6 393         | 40 546        | 61        | 898 659          | 980          |
| 2001    | 26 157        | 29 707        | 8 811        | 19 302        | 14 642        | 5 899         | 29 368        | 61        | 887 176          | 1 025        |
| 2002    | 18 841        | 31 057        | 10 344       | 19 027        | 14 827        | 5 187         | 30 787        | 51        | 877 092          | 1 592        |
| 2003    | 26 335        | 31 040        | 10 363       | 18 228        | 14 468        | 5 116         | 25 569        | 51        | 902 295          | 1 210        |
| 2004    | 33 939        | 26 046        | 10 667       | 17 578        | 14 340        | 4 752         | 47 641        | 51        | 948 046          | 1 068        |
| 2005    | 44 683        | 25 134        | 12 629       | 16 596        | 13 175        | 5 742         | 46 391        | 34        | 982 962          | 1 119        |
| 2006    | 58 157        | 22 004        | 10 722       | 18 886        | 13 412        | 5 657         | 43 736        | 27        | 1 050 177        | 1 322        |
| 2006 11 | 55 711        | 21 893        | 10 763       | 18 876        | 13 404        | 10 861        | 46 751        | 27        | 1 059 120        | 1 327        |
| 2006 12 | 58 157        | 22 004        | 10 722       | 18 886        | 13 412        | 5 657         | 43 736        | 27        | 1 050 177        | 1 322        |
| 2007 01 | 62 863        | 23 346        | 10 603       | 18 963        | 13 431        | 8 572         | 48 957        | 27        | 1 077 852        | 1 329        |
| 2007 02 | 67 756        | 23 233        | 10 607       | 18 955        | 13 423        | 11 155        | 49 978        | 27        | 1 086 455        | 1 298        |
| 2007 03 | 73 511        | 23 961        | 10 675       | 18 845        | 13 419        | 7 749         | 51 148        | 27        | 1 100 304        | 1 906        |
| 2007 04 | 75 782        | 23 734        | 10 172       | 19 092        | 13 443        | 10 164        | 55 795        | 27        | 1 111 490        | 1 940        |
| 2007 05 | 82 705        | 23 833        | 10 170       | 19 086        | 13 441        | 12 712        | 54 802        | 27        | 1 127 731        | 1 947        |
| 2007 06 | 78 716        | 21 147        | 9 503        | 19 026        | 13 397        | 7 088         | 37 955        | 27        | 1 110 229        | 1 561        |
| 2007 07 | 68 682        | 23 767        | 9 494        | 19 125        | 13 412        | 9 707         | 32 619        | 27        | 1 103 077        | 1 552        |
| 2007 08 | 67 236        | 23 764        | 9 505        | 19 148        | 13 417        | 12 322        | 30 235        | 27        | 1 104 430        | 1 541        |
| 2007 09 | 72 207        | 25 671        | 9 483        | 19 161        | 13 394        | 8 689         | 40 550        | 27        | 1 121 788        | 1 642        |
| 2007 10 | 73 732        | 26 269        | 9 409        | 19 305        | 13 472        | 10 935        | 46 395        | 27        | 1 139 116        | 1 596        |
| 2007 11 | <b>74 076</b> | <b>26 084</b> | <b>9 399</b> | <b>19 395</b> | <b>13 524</b> | <b>13 169</b> | <b>26 949</b> | <b>27</b> | <b>1 134 429</b> | <b>1 533</b> |

<sup>5</sup> Die aktuellsten Werte der Inländischen Kreditentwicklung können aus technischen Gründen im *Statistischen Monatsheft* nicht mehr berücksichtigt werden. Sie finden diese voraus im Internet unter <http://dsbb.imf.org>. (Datenseite *Switzerland* des Internationalen Währungsfonds).  
Pour des raisons techniques, les données les plus récentes sur les crédits à la clientèle suisse ne peuvent plus être prises en considération dans le *Bulletin mensuel de statistiques économiques*. Elles sont disponibles sur Internet sous <http://dsbb.imf.org>, page *Switzerland* du Fonds monétaire international.

<sup>6</sup> Bis November 1996 Werte der Position *Kontokorrent-Kredite und Darlehen an öffentlich-rechtliche Körperschaften* nach alten RRV-EBK.  
Jusqu'en novembre 1996, les données du poste *Crédits en comptes courants et prêts à des collectivités de droit public* sont établies selon les anciennes DEC-CFB.

<sup>7</sup> Bis November 1996 Werte der Position *Wertschriften* nach alten RRV-EBK.  
Jusqu'en novembre 1996, les données du poste *Titres* sont établies selon les anciennes DEC-CFB.

<sup>8</sup> Ab Dezember 1996 *Liegenschaften* sowie weitere hier nicht separat ausgewiesene Unterpositionen.  
Le sous-poste *Immeubles* et d'autres sous-postes, qui ne sont pas mentionnés séparément, figurent dans ce poste depuis décembre 1996.

<sup>9</sup> Bis November 1996 Werte der Position *Bankgebäude* nach alten RRV-EBK.  
Jusqu'en novembre 1996, *Immeubles à l'usage de la banque* selon les anciennes DEC-CFB.

## Passiven / Passifs

| Jahresende<br>Monatsende   | Verpflichtungen<br>aus Geldmarkt-<br>papieren        | Verpflichtungen<br>gegenüber Banken<br>Engagements envers<br>les banques |                     | Verpflichtungen<br>gegenüber<br>Kunden in Spar-<br>und Anlageform                 | Übrige Verpflichtungen<br>gegenüber Kunden<br>Autres engagements<br>envers la clientèle |                     | Kassen-<br>obligationen  | Anleihen und<br>Pfandbrief-<br>darlehen <sup>10</sup>                                   |    |
|----------------------------|--|--|---------------------|---|---|---------------------|--------------------------|---|----|
|                            |  | auf Sicht<br>à vue   | auf Zeit<br>à terme |   | auf Sicht<br>à vue  | auf Zeit<br>à terme |                          |   |    |
| Fin d'année<br>Fin de mois | Engagements<br>résultant de<br>papiers<br>monétaires |  |                     | Engagements<br>envers la<br>clientèle sous<br>forme d'épargne<br>et de placements |   |                     | Obligations<br>de caisse | Prêts des<br>centrales<br>d'émission de<br>lettres de gage<br>et emprunts <sup>10</sup> |    |
|                            |  | 21   | 22                  | 23  | 24  | 25                  | 26                       | 27  | 28 |

### Passiven gegenüber dem In- und Ausland / Passifs en comptes suisses et étrangers

|         |                |                |                |                |                |                |               |                |
|---------|----------------|----------------|----------------|----------------|----------------|----------------|---------------|----------------|
| 1997    | 55 014         | 40 980         | 347 598        | 288 474        | 135 007        | 364 802        | 54 700        | 114 270        |
| 1998    | 44 783         | 50 130         | 462 608        | 282 764        | 144 115        | 454 798        | 42 989        | 119 012        |
| 1999    | 75 333         | 39 732         | 583 421        | 286 665        | 169 618        | 520 666        | 33 500        | 137 493        |
| 2000    | 54 055         | 46 240         | 556 310        | 267 038        | 162 427        | 450 009        | 34 687        | 141 015        |
| 2001    | 76 484         | 61 879         | 535 724        | 271 161        | 174 851        | 478 885        | 35 634        | 172 724        |
| 2002    | 47 649         | 44 500         | 514 838        | 305 780        | 191 398        | 429 875        | 36 312        | 178 819        |
| 2003    | 56 863         | 74 654         | 566 445        | 341 062        | 261 745        | 371 130        | 30 348        | 158 707        |
| 2004    | 89 245         | 71 527         | 655 329        | 349 007        | 256 402        | 435 102        | 27 895        | 178 861        |
| 2005    | 120 524        | 79 686         | 732 482        | 360 138        | 293 369        | 557 519        | 27 368        | 233 654        |
| 2006    | 135 302        | 91 210         | 840 327        | 359 110        | 310 789        | 723 369        | 35 092        | 278 848        |
| 2006 11 | 145 817        | 96 012         | 823 828        | 360 597        | 316 877        | 686 266        | 34 499        | 278 297        |
| 2006 12 | 135 302        | 91 210         | 840 327        | 359 110        | 310 789        | 723 369        | 35 092        | 278 848        |
| 2007 01 | 142 264        | 101 249        | 878 868        | 356 339        | 329 072        | 751 690        | 36 015        | 288 863        |
| 2007 02 | 155 533        | 111 616        | 887 759        | 356 844        | 328 071        | 741 365        | 36 859        | 280 678        |
| 2007 03 | 165 828        | 112 226        | 944 909        | 351 471        | 334 819        | 820 520        | 37 664        | 289 926        |
| 2007 04 | 189 151        | 120 744        | 967 991        | 350 701        | 347 621        | 839 774        | 38 214        | 295 486        |
| 2007 05 | 196 724        | 116 892        | 945 391        | 348 362        | 345 358        | 852 470        | 38 809        | 308 056        |
| 2007 06 | 178 176        | 125 731        | 944 797        | 343 971        | 341 616        | 842 760        | 39 469        | 313 679        |
| 2007 07 | 171 033        | 130 472        | 983 031        | 339 312        | 337 054        | 824 197        | 40 084        | 317 451        |
| 2007 08 | 178 074        | 112 925        | 968 386        | 336 999        | 351 806        | 838 027        | 40 693        | 321 710        |
| 2007 09 | 190 332        | 135 277        | 890 009        | 335 584        | 339 503        | 851 232        | 41 000        | 327 175        |
| 2007 10 | 196 865        | 148 906        | 926 565        | 333 664        | 350 278        | 856 522        | 41 368        | 332 715        |
| 2007 11 | <b>180 433</b> | <b>162 276</b> | <b>883 702</b> | <b>336 028</b> | <b>363 026</b> | <b>852 333</b> | <b>41 896</b> | <b>322 726</b> |

### Passiven gegenüber dem Inland / Passifs en comptes suisses

|         |              |               |                |                |                |                |               |               |
|---------|--------------|---------------|----------------|----------------|----------------|----------------|---------------|---------------|
| 1997    | 1 434        | 12 287        | 89 849         | 270 477        | 88 602         | 146 631        | 54 700        | 82 587        |
| 1998    | 1 757        | 15 881        | 101 517        | 264 389        | 95 748         | 166 377        | 42 989        | 84 587        |
| 1999    | 769          | 12 579        | 120 578        | 268 015        | 106 391        | 225 726        | 33 500        | 89 538        |
| 2000    | 926          | 15 726        | 119 925        | 249 917        | 103 179        | 151 376        | 34 687        | 93 507        |
| 2001    | 785          | 20 807        | 114 296        | 253 980        | 110 368        | 148 112        | 35 634        | 93 432        |
| 2002    | 866          | 12 335        | 113 513        | 286 553        | 123 029        | 124 617        | 36 312        | 93 797        |
| 2003    | 3 173        | 20 039        | 112 447        | 319 272        | 168 071        | 92 993         | 30 348        | 89 082        |
| 2004    | 2 017        | 17 687        | 118 294        | 326 731        | 155 371        | 117 150        | 27 895        | 90 639        |
| 2005    | 2 055        | 16 971        | 112 722        | 337 144        | 169 962        | 172 065        | 27 368        | 87 130        |
| 2006    | 3 866        | 20 192        | 119 171        | 336 497        | 160 880        | 229 015        | 35 092        | 88 115        |
| 2006 11 | 3 694        | 23 861        | 119 077        | 338 283        | 165 804        | 214 993        | 34 499        | 88 215        |
| 2006 12 | 3 866        | 20 192        | 119 171        | 336 497        | 160 880        | 229 015        | 35 092        | 88 115        |
| 2007 01 | 4 232        | 27 375        | 118 279        | 333 859        | 168 197        | 234 036        | 36 015        | 88 544        |
| 2007 02 | 5 159        | 28 883        | 118 533        | 334 337        | 167 382        | 238 294        | 36 859        | 88 469        |
| 2007 03 | 4 733        | 29 606        | 120 924        | 329 193        | 160 729        | 250 569        | 37 664        | 87 747        |
| 2007 04 | 5 464        | 27 297        | 121 381        | 328 385        | 164 902        | 255 694        | 38 214        | 86 526        |
| 2007 05 | 5 310        | 27 778        | 120 765        | 326 270        | 164 185        | 261 464        | 38 809        | 86 325        |
| 2007 06 | 6 538        | 29 017        | 122 436        | 321 825        | 161 819        | 268 682        | 39 469        | 86 829        |
| 2007 07 | 6 758        | 29 576        | 126 514        | 317 574        | 160 349        | 273 883        | 40 084        | 87 767        |
| 2007 08 | 7 898        | 25 680        | 126 119        | 315 556        | 159 846        | 274 667        | 40 693        | 88 819        |
| 2007 09 | 7 020        | 26 605        | 129 362        | 314 256        | 161 551        | 283 132        | 41 000        | 87 307        |
| 2007 10 | 6 336        | 27 476        | 129 450        | 312 428        | 161 877        | 288 884        | 41 368        | 88 292        |
| 2007 11 | <b>6 324</b> | <b>30 387</b> | <b>124 713</b> | <b>314 870</b> | <b>173 881</b> | <b>286 916</b> | <b>41 896</b> | <b>87 908</b> |

<sup>10</sup> Vor Dezember 1996 Anleihen und Pfandbriefdarlehen nur insgesamt verfügbar (keine Unterteilung in In- und Ausland).

Avant décembre 1996, les Prêts des centrales d'émission de lettres de gage et emprunts n'étaient pas ventilés en comptes suisses et étrangers.

| Jahresende<br>Monatsende   | Rechnungs-<br>abgrenzung     | Sonstige<br>Passiven | Wertberich-<br>tigungen und<br>Rückstel-<br>lungen <sup>11</sup> | Reserven für<br>allgemeine<br>Bankrisiken         | Gesellschafts-<br>kapital | Reserven | Gewinn/<br>Verlust-<br>vortrag | Bilanzsumme    | Nachrangige<br>Verpflich-<br>tungen  |
|----------------------------|------------------------------|----------------------|--|---|---------------------------|----------|--------------------------------|----------------|--------------------------------------|
| Fin d'année<br>Fin de mois | Comptes de<br>régularisation | Autres passifs       | Correctifs de<br>valeurs et<br>provisions <sup>11</sup>          | Réserves<br>pour risques<br>bancaires<br>généraux | Capital social            | Réserves | Bénéfice/<br>perte reporté     | Total du bilan | Engagements<br>de rang<br>subordonné |
|                            | 29                           | 30                   | 31   | 32  | 33                        | 34       | 35                             | 36             | 37                                   |

|         |               |                |               |               |               |               |               |                  |               |
|---------|---------------|----------------|---------------|---------------|---------------|---------------|---------------|------------------|---------------|
| 1997    | 15 396        | 208 486        | 40 835        | 8 551         | 30 346        | 47 639        | 1 475         | 1 753 573        | 24 006        |
| 1998    | 19 725        | 271 167        | 40 344        | 8 712         | 28 145        | 51 818        | 2 237         | 2 023 346        | 24 583        |
| 1999    | 19 253        | 228 083        | 40 124        | 9 253         | 29 115        | 54 078        | 3 190         | 2 229 523        | 27 276        |
| 2000    | 23 281        | 229 330        | 29 441        | 10 349        | 29 462        | 68 736        | 5 559         | 2 107 939        | 32 584        |
| 2001    | 21 444        | 225 444        | 24 748        | 10 647        | 29 831        | 76 234        | 6 397         | 2 202 087        | 38 488        |
| 2002    | 17 659        | 314 631        | 25 487        | 11 618        | 28 052        | 80 251        | 6 771         | 2 233 641        | 31 819        |
| 2003    | 17 325        | 195 686        | 22 965        | 12 500        | 27 969        | 78 067        | 6 075         | 2 221 541        | 30 259        |
| 2004    | 18 249        | 253 441        | 21 453        | 14 480        | 27 991        | 77 200        | 8 539         | 2 484 720        | 29 105        |
| 2005    | 24 126        | 257 694        | 22 125        | 16 032        | 25 054        | 83 080        | 10 048        | 2 842 898        | 30 034        |
| 2006    | 31 903        | 248 981        | 21 151        | 17 469        | 24 268        | 92 013        | 11 397        | 3 221 228        | 37 350        |
| 2006 11 | 33 196        | 274 654        | 20 874        | 16 561        | 23 702        | 91 553        | 11 226        | 3 213 956        | 37 436        |
| 2006 12 | 31 903        | 248 981        | 21 151        | 17 469        | 24 268        | 92 013        | 11 397        | 3 221 228        | 37 350        |
| 2007 01 | 33 857        | 252 505        | 20 975        | 17 843        | 24 213        | 92 864        | 18 918        | 3 345 536        | 35 845        |
| 2007 02 | 29 062        | 267 822        | 20 946        | 17 852        | 24 315        | 100 277       | 18 826        | 3 377 826        | 35 684        |
| 2007 03 | 29 554        | 261 989        | 20 832        | 17 929        | 24 346        | 100 273       | 17 817        | 3 530 104        | 35 324        |
| 2007 04 | 30 579        | 278 810        | 21 090        | 17 882        | 24 172        | 97 428        | 17 242        | 3 636 887        | 37 020        |
| 2007 05 | 36 133        | 243 106        | 21 296        | 17 946        | 24 133        | 97 891        | 16 599        | 3 609 167        | 36 650        |
| 2007 06 | 33 527        | 223 971        | 20 492        | 18 188        | 23 959        | 95 138        | 16 525        | 3 561 999        | 39 955        |
| 2007 07 | 36 162        | 241 420        | 20 427        | 18 188        | 23 502        | 94 147        | 16 788        | 3 593 270        | 39 325        |
| 2007 08 | 36 236        | 238 814        | 20 504        | 18 244        | 23 501        | 94 673        | 16 798        | 3 597 390        | 39 689        |
| 2007 09 | 36 500        | 265 801        | 20 493        | 18 261        | 23 531        | 94 544        | 16 871        | 3 586 114        | 40 270        |
| 2007 10 | 39 075        | 285 369        | 20 512        | 18 415        | 24 560        | 94 658        | 16 759        | 3 686 231        | 40 451        |
| 2007 11 | <b>40 174</b> | <b>269 341</b> | <b>20 804</b> | <b>18 425</b> | <b>24 665</b> | <b>94 381</b> | <b>16 952</b> | <b>3 627 164</b> | <b>42 245</b> |

|         |               |               |               |               |               |               |               |                  |              |
|---------|---------------|---------------|---------------|---------------|---------------|---------------|---------------|------------------|--------------|
| 1997    | 10 208        | 63 330        | 38 627        | 8 499         | 30 346        | 47 639        | 1 475         | 946 690          | 13 688       |
| 1998    | 10 203        | 71 239        | 37 147        | 8 668         | 28 145        | 51 818        | 2 075         | 982 538          | 12 785       |
| 1999    | 10 777        | 65 489        | 36 685        | 9 198         | 29 115        | 54 078        | 2 627         | 1 065 065        | 12 614       |
| 2000    | 11 974        | 64 813        | 26 123        | 10 277        | 29 462        | 68 736        | 4 376         | 985 005          | 12 436       |
| 2001    | 11 967        | 47 487        | 23 497        | 10 559        | 29 831        | 76 234        | 4 736         | 981 726          | 10 819       |
| 2002    | 9 032         | 53 066        | 24 174        | 11 538        | 28 052        | 80 251        | 5 055         | 1 002 190        | 9 954        |
| 2003    | 9 347         | 49 967        | 22 308        | 12 422        | 27 969        | 78 067        | 5 351         | 1 040 856        | 8 404        |
| 2004    | 10 228        | 75 848        | 20 277        | 14 345        | 27 991        | 77 200        | 7 340         | 1 089 016        | 8 608        |
| 2005    | 11 219        | 79 492        | 20 897        | 15 876        | 25 054        | 83 080        | 7 837         | 1 168 872        | 7 555        |
| 2006    | 15 505        | 80 194        | 19 963        | 17 281        | 24 268        | 92 013        | 8 668         | 1 250 720        | 7 639        |
| 2006 11 | 17 193        | 82 668        | 19 823        | 16 376        | 23 702        | 91 553        | 8 521         | 1 248 262        | 7 601        |
| 2006 12 | 15 505        | 80 194        | 19 963        | 17 281        | 24 268        | 92 013        | 8 668         | 1 250 720        | 7 639        |
| 2007 01 | 16 347        | 81 705        | 19 764        | 17 592        | 24 213        | 92 864        | 14 892        | 1 277 915        | 7 155        |
| 2007 02 | 14 479        | 75 713        | 19 753        | 17 606        | 24 315        | 100 277       | 14 870        | 1 284 931        | 7 154        |
| 2007 03 | 14 588        | 80 079        | 19 597        | 17 684        | 24 346        | 100 273       | 13 863        | 1 291 596        | 6 954        |
| 2007 04 | 14 912        | 85 029        | 19 832        | 17 648        | 24 172        | 97 428        | 13 360        | 1 300 244        | 8 973        |
| 2007 05 | 16 186        | 87 264        | 19 962        | 17 708        | 24 133        | 97 891        | 12 657        | 1 306 706        | 8 804        |
| 2007 06 | 16 269        | 70 691        | 19 162        | 17 949        | 23 959        | 95 138        | 12 572        | 1 292 355        | 8 884        |
| 2007 07 | 17 848        | 67 245        | 19 253        | 17 953        | 23 502        | 94 147        | 12 994        | 1 295 449        | 8 890        |
| 2007 08 | 18 341        | 63 227        | 19 332        | 18 009        | 23 501        | 94 673        | 12 968        | 1 289 328        | 8 899        |
| 2007 09 | 18 847        | 75 272        | 19 203        | 18 032        | 23 531        | 94 544        | 13 174        | 1 312 836        | 9 823        |
| 2007 10 | 19 896        | 87 665        | 19 245        | 18 187        | 24 560        | 94 658        | 13 077        | 1 333 398        | 9 748        |
| 2007 11 | <b>20 570</b> | <b>84 354</b> | <b>19 391</b> | <b>18 203</b> | <b>24 665</b> | <b>94 381</b> | <b>13 423</b> | <b>1 341 883</b> | <b>9 246</b> |

<sup>11</sup> Ab Dezember 1997 inkl. Schwankungsreserve für Kreditrisiken.  
Depuis décembre 1997, y compris réserve pour fluctuations de risques de crédit.

## D12 Bankbilanzen nach Währungen Bilans bancaires – Ventilation selon la monnaie

Erhebungsstufe: Unternehmung<sup>1,2,3</sup> / Périmètre de consolidation: entreprise<sup>1,2,3</sup>

In Millionen Franken / En millions de francs

| Jahresende<br>Monatsende   | CHF | USD | EUR <sup>4</sup> | DEM <sup>5</sup> | Übrige<br>Währungen <sup>6</sup> | Edelmetalle     | Leih- und<br>Repogeschäfte <sup>7</sup>        | Bilanzsumme    |
|----------------------------|-----|-----|------------------|------------------|----------------------------------|-----------------|--|----------------|
| Fin d'année<br>Fin de mois |     |     |                  |                  | Autres<br>monnaies <sup>6</sup>  | Métaux précieux | Prêts et<br>pensions de<br>titres <sup>7</sup> | Total du bilan |
|                            | 1   | 2   | 3                | 4                | 5                                | 6               | 7  | 8              |

### Aktiven gegenüber dem In- und Ausland / Actifs en comptes suisses et étrangers

|         |                  |                  |                |        |                |               |               |                  |
|---------|------------------|------------------|----------------|--------|----------------|---------------|---------------|------------------|
| 1997    | 872 364          | 386 740          | .              | 54 837 | 356 100        | 11 789        | 71 743        | 1 753 573        |
| 1998    | 883 571          | 361 348          | .              | 78 965 | 526 676        | 14 174        | 158 611       | 2 023 346        |
| 1999    | 932 930          | 476 497          | 201 850        | 12 941 | 346 956        | 15 152        | 256 136       | 2 229 523        |
| 2000    | 926 324          | 597 564          | 198 440        | 7 516  | 367 864        | 12 138        | 5 608         | 2 107 939        |
| 2001    | 917 291          | 625 398          | 242 357        | 2 420  | 400 654        | 12 933        | 3 454         | 2 202 087        |
| 2002    | 961 455          | 553 048          | 271 587        | .      | 430 886        | 15 504        | 1 159         | 2 233 641        |
| 2003    | 967 076          | 628 749          | 291 271        | .      | 313 887        | 18 788        | 1 769         | 2 221 541        |
| 2004    | 1 004 963        | 722 040          | 320 877        | .      | 394 108        | 18 526        | 24 208        | 2 484 720        |
| 2005    | 1 033 754        | 923 467          | 394 288        | .      | 444 058        | 24 527        | 22 802        | 2 842 898        |
| 2006    | 1 109 488        | 1 122 496        | 440 151        | .      | 489 473        | 35 947        | 23 672        | 3 221 228        |
| 2006 11 | 1 126 926        | 1 069 877        | 455 762        | .      | 506 775        | 34 174        | 20 441        | 3 213 956        |
| 2006 12 | 1 109 488        | 1 122 496        | 440 151        | .      | 489 473        | 35 947        | 23 672        | 3 221 228        |
| 2007 01 | 1 133 844        | 1 171 021        | 471 395        | .      | 505 039        | 38 053        | 26 183        | 3 345 536        |
| 2007 02 | 1 142 732        | 1 154 913        | 469 892        | .      | 545 346        | 38 782        | 26 159        | 3 377 826        |
| 2007 03 | 1 152 648        | 1 257 035        | 490 515        | .      | 558 872        | 39 806        | 31 226        | 3 530 104        |
| 2007 04 | 1 156 016        | 1 285 256        | 516 129        | .      | 602 483        | 40 231        | 36 770        | 3 636 887        |
| 2007 05 | 1 157 448        | 1 322 712        | 516 928        | .      | 534 855        | 40 145        | 37 078        | 3 609 167        |
| 2007 06 | 1 164 049        | 1 281 176        | 520 246        | .      | 535 704        | 39 943        | 20 881        | 3 561 999        |
| 2007 07 | 1 164 631        | 1 275 127        | 505 270        | .      | 589 998        | 39 552        | 18 691        | 3 593 270        |
| 2007 08 | 1 173 554        | 1 243 562        | 522 575        | .      | 603 959        | 40 374        | 13 366        | 3 597 390        |
| 2007 09 | 1 184 650        | 1 157 808        | 515 948        | .      | 660 230        | 44 829        | 22 650        | 3 586 114        |
| 2007 10 | 1 194 004        | 1 158 523        | 533 467        | .      | 727 833        | 48 860        | 23 543        | 3 686 231        |
| 2007 11 | <b>1 190 958</b> | <b>1 170 084</b> | <b>582 124</b> | .      | <b>614 633</b> | <b>44 393</b> | <b>24 973</b> | <b>3 627 164</b> |

### Passiven gegenüber dem In- und Ausland / Passifs en comptes suisses et étrangers

|         |                  |                  |                |        |                |               |               |                  |
|---------|------------------|------------------|----------------|--------|----------------|---------------|---------------|------------------|
| 1997    | 890 838          | 412 907          | .              | 59 886 | 269 365        | 18 895        | 101 685       | 1 753 573        |
| 1998    | 903 614          | 385 118          | .              | 61 827 | 384 252        | 16 824        | 271 712       | 2 023 346        |
| 1999    | 931 671          | 472 828          | 166 259        | 14 426 | 310 509        | 18 126        | 330 131       | 2 229 523        |
| 2000    | 949 780          | 606 281          | 185 057        | 9 200  | 336 826        | 15 737        | 14 258        | 2 107 939        |
| 2001    | 960 702          | 668 516          | 236 596        | 1 359  | 316 643        | 15 810        | 3 820         | 2 202 087        |
| 2002    | 1 002 594        | 567 060          | 266 307        | .      | 382 587        | 14 025        | 1 068         | 2 233 641        |
| 2003    | 1 005 000        | 598 504          | 308 147        | .      | 292 100        | 17 090        | 701           | 2 221 541        |
| 2004    | 1 025 270        | 704 687          | 347 159        | .      | 366 466        | 18 477        | 22 663        | 2 484 720        |
| 2005    | 1 080 613        | 859 519          | 414 496        | .      | 444 078        | 22 830        | 21 362        | 2 842 898        |
| 2006    | 1 147 217        | 963 231          | 549 741        | .      | 508 088        | 31 844        | 21 106        | 3 221 228        |
| 2006 11 | 1 156 422        | 943 859          | 537 842        | .      | 527 530        | 30 672        | 17 631        | 3 213 956        |
| 2006 12 | 1 147 217        | 963 231          | 549 741        | .      | 508 088        | 31 844        | 21 106        | 3 221 228        |
| 2007 01 | 1 170 785        | 999 665          | 567 946        | .      | 551 141        | 33 780        | 22 218        | 3 345 536        |
| 2007 02 | 1 177 530        | 977 756          | 564 896        | .      | 600 474        | 33 404        | 23 765        | 3 377 826        |
| 2007 03 | 1 177 710        | 1 122 890        | 591 256        | .      | 576 660        | 33 112        | 28 477        | 3 530 104        |
| 2007 04 | 1 185 733        | 1 142 585        | 646 680        | .      | 594 583        | 33 506        | 33 798        | 3 636 887        |
| 2007 05 | 1 192 053        | 1 179 420        | 619 719        | .      | 550 684        | 33 505        | 33 786        | 3 609 167        |
| 2007 06 | 1 193 073        | 1 161 810        | 612 990        | .      | 542 274        | 33 308        | 18 545        | 3 561 999        |
| 2007 07 | 1 198 341        | 1 166 763        | 595 135        | .      | 585 394        | 32 396        | 15 242        | 3 593 270        |
| 2007 08 | 1 194 872        | 1 167 141        | 604 459        | .      | 587 727        | 31 295        | 11 895        | 3 597 390        |
| 2007 09 | 1 209 775        | 1 103 629        | 602 510        | .      | 617 096        | 32 875        | 20 230        | 3 586 114        |
| 2007 10 | 1 224 222        | 1 113 969        | 618 126        | .      | 671 730        | 35 748        | 22 436        | 3 686 231        |
| 2007 11 | <b>1 206 824</b> | <b>1 134 791</b> | <b>628 763</b> | .      | <b>596 340</b> | <b>36 056</b> | <b>24 389</b> | <b>3 627 164</b> |

<sup>1</sup> Geschäftsstellen in der Schweiz und im Fürstentum Liechtenstein sowie die Filialen im Ausland. Nur Banken deren Bilanz- und Treuhandgeschäft 150 Millionen Franken übersteigt und deren Bilanzsumme mindestens 100 Millionen Franken beträgt.  
Comptoirs en Suisse et dans la Principauté de Liechtenstein ainsi que succursales à l'étranger. Uniquement des banques dont le bilan et les opérations fiduciaires portent sur une somme supérieure à 150 millions de francs et dont la somme du bilan atteint au moins 100 millions de francs.

<sup>2</sup> 270 Banken im zuletzt ausgewiesenen Monat.  
270 banques au dernier mois indiqué.

<sup>3</sup> Ab September 2006 umfassen die publizierten Zahlen die Werte sämtlicher Raiffeisenbanken. Zuvor flossen nur die Werte der grösseren Raiffeisenbanken ein. Für Details vgl. *Statistisches Monatsheft* vom März 2007 (Informationen zu SNB-Statistiken) sowie die Zusatztabellen mit hochgerechneten Werten D1<sub>1a</sub> und D3<sub>1a</sub>.  
Depuis septembre 2006, les données afférentes aux banques Raiffeisen portent sur l'ensemble du groupe Raiffeisen. Avant cette date, seuls les chiffres des principales banques Raiffeisen étaient pris en compte. De plus amples informations figurent dans le *Bulletin mensuel de statistiques économiques*, édition de mars 2007 (Informations afférentes aux statistiques de la BNS) ainsi que les tableaux supplémentaires D1<sub>1a</sub> et D3<sub>1a</sub> avec des chiffres estimés.

<sup>4</sup> Inklusive die ehemaligen Währungen des Euro-Währungsgebietes.  
Y compris les anciennes monnaies de la zone euro.

<sup>5</sup> Ab März 1999 als *davon-Position* des Euro.  
Depuis mars 1999, sous une position *dont* de l'euro.

<sup>6</sup> Ende 1992 und 1993 inklusive Leihgeschäfte.  
A fin 1992 et 1993, y compris les prêts de titres.

<sup>7</sup> Banken, welche die nicht-monetären Forderungen und Verpflichtungen aus Leih- und Repogeschäften bilanzieren, weisen diese zusätzlich separat aus. Unter nicht-monetär verstehen wir Forderungen und Verpflichtungen in Form von Wertschriften und Commodities.  
Les banques qui comptabilisent dans leur bilan les créances et engagements non monétaires résultant des prêts et pensions de titres indiquent en outre séparément ces créances et engagements. Par «non monétaires», on entend des créances et engagements sous forme de titres et de *commodities*.

# D13: Bankbilanzen nach Währungen

## Bilans bancaires – Ventilation selon la monnaie

Erhebungsstufe: Bankstelle <sup>1, 2, 3</sup> / Périmètre de consolidation: comptoir <sup>1, 2, 3</sup>

In Millionen Franken / En millions de francs

| Jahresende<br>Monatsende   | CHF | USD | EUR <sup>4</sup> | DEM <sup>5</sup> | Übrige<br>Währungen <sup>6</sup> | Edelmetalle     | Leih- und<br>Repogeschäfte <sup>7</sup>        | Bilanzsumme    |
|----------------------------|-----|-----|------------------|------------------|----------------------------------|-----------------|--|----------------|
| Fin d'année<br>Fin de mois |     |     |                  |                  | Autres<br>monnaies <sup>6</sup>  | Métaux précieux | Prêts et<br>pensions de<br>titres <sup>7</sup> | Total du bilan |
|                            | 1   | 2   | 3                | 4                | 5                                | 6               | 7  | 8              |

### Aktiven gegenüber dem In- und Ausland / Actifs en comptes suisses et étrangers

|         |                  |                |                |        |                |               |               |                  |
|---------|------------------|----------------|----------------|--------|----------------|---------------|---------------|------------------|
| 1997    | 888 711          | 185 851        | .              | 38 376 | 123 232        | 11 180        | 53 927        | 1 301 278        |
| 1998    | 881 794          | 171 538        | .              | 50 049 | 171 900        | 12 121        | 80 243        | 1 367 646        |
| 1999    | 944 051          | 283 605        | 124 327        | 7 483  | 173 750        | 14 278        | 130 169       | 1 670 180        |
| 2000    | 931 458          | 324 623        | 139 775        | 3 591  | 241 903        | 10 950        | 5 608         | 1 654 318        |
| 2001    | 934 409          | 308 998        | 150 324        | 965    | 211 583        | 12 749        | 3 454         | 1 621 518        |
| 2002    | 979 650          | 341 525        | 164 161        | .      | 149 702        | 13 325        | 1 159         | 1 649 522        |
| 2003    | 985 092          | 328 615        | 191 233        | .      | 131 870        | 15 233        | 1 769         | 1 653 812        |
| 2004    | 1 014 568        | 350 539        | 181 286        | .      | 125 063        | 14 811        | 24 201        | 1 710 467        |
| 2005    | 1 048 129        | 492 369        | 194 415        | .      | 129 434        | 23 710        | 22 728        | 1 910 783        |
| 2006    | 1 124 095        | 500 776        | 204 787        | .      | 136 160        | 35 525        | 23 672        | 2 025 017        |
| 2006 11 | 1 150 951        | 509 447        | 214 524        | .      | 152 477        | 33 553        | 20 441        | 2 081 395        |
| 2006 12 | 1 124 095        | 500 776        | 204 787        | .      | 136 160        | 35 525        | 23 672        | 2 025 017        |
| 2007 01 | 1 150 655        | 531 329        | 218 406        | .      | 143 234        | 37 570        | 26 183        | 2 107 377        |
| 2007 02 | 1 158 710        | 510 830        | 246 700        | .      | 239 170        | 38 391        | 26 159        | 2 219 958        |
| 2007 03 | 1 161 644        | 521 239        | 257 916        | .      | 316 952        | 39 549        | 31 226        | 2 328 526        |
| 2007 04 | 1 177 150        | 546 688        | 254 878        | .      | 431 952        | 39 822        | 36 770        | 2 487 260        |
| 2007 05 | 1 180 844        | 551 230        | 255 295        | .      | 466 108        | 39 601        | 37 078        | 2 530 157        |
| 2007 06 | 1 188 435        | 494 585        | 278 856        | .      | 281 652        | 39 357        | 20 881        | 2 303 765        |
| 2007 07 | 1 186 453        | 485 941        | 266 573        | .      | 284 638        | 39 163        | 18 691        | 2 281 460        |
| 2007 08 | 1 207 515        | 472 385        | 270 042        | .      | 300 572        | 40 100        | 13 366        | 2 303 981        |
| 2007 09 | 1 220 205        | 450 464        | 255 344        | .      | 310 400        | 44 223        | 22 650        | 2 303 285        |
| 2007 10 | 1 226 592        | 483 558        | 264 375        | .      | 340 220        | 48 371        | 26 543        | 2 389 660        |
| 2007 11 | <b>1 202 645</b> | <b>476 001</b> | <b>266 311</b> | .      | <b>366 339</b> | <b>43 198</b> | <b>24 973</b> | <b>2 379 467</b> |

### Passiven gegenüber dem In- und Ausland / Passifs en comptes suisses et étrangers

|         |                  |                |                |        |                |               |               |                  |
|---------|------------------|----------------|----------------|--------|----------------|---------------|---------------|------------------|
| 1997    | 909 873          | 188 322        | .              | 38 954 | 78 473         | 16 552        | 69 104        | 1 301 278        |
| 1998    | 920 847          | 196 196        | .              | 39 778 | 92 052         | 13 747        | 105 025       | 1 367 646        |
| 1999    | 960 410          | 277 435        | 112 012        | 8 526  | 118 172        | 16 983        | 185 170       | 1 670 180        |
| 2000    | 964 027          | 327 488        | 124 867        | 5 869  | 208 866        | 14 811        | 14 258        | 1 654 318        |
| 2001    | 974 494          | 344 718        | 149 415        | 477    | 133 324        | 15 746        | 3 820         | 1 621 518        |
| 2002    | 1 012 581        | 351 622        | 169 316        | .      | 100 879        | 14 055        | 1 068         | 1 649 522        |
| 2003    | 1 016 751        | 307 746        | 219 904        | .      | 95 079         | 13 632        | 701           | 1 653 812        |
| 2004    | 1 027 016        | 351 692        | 225 200        | .      | 69 148         | 14 755        | 22 656        | 1 710 467        |
| 2005    | 1 088 137        | 446 596        | 239 271        | .      | 93 537         | 21 976        | 21 266        | 1 910 783        |
| 2006    | 1 151 029        | 406 112        | 294 677        | .      | 120 613        | 31 480        | 21 106        | 2 025 017        |
| 2006 11 | 1 168 069        | 464 276        | 277 038        | .      | 124 299        | 30 082        | 17 631        | 2 081 395        |
| 2006 12 | 1 151 029        | 406 112        | 294 677        | .      | 120 613        | 31 480        | 21 106        | 2 025 017        |
| 2007 01 | 1 177 046        | 439 085        | 287 634        | .      | 147 836        | 33 558        | 22 218        | 2 107 377        |
| 2007 02 | 1 181 320        | 446 630        | 304 761        | .      | 230 414        | 33 067        | 23 765        | 2 219 958        |
| 2007 03 | 1 178 064        | 480 900        | 324 592        | .      | 283 556        | 32 937        | 28 477        | 2 328 526        |
| 2007 04 | 1 197 589        | 501 101        | 337 465        | .      | 384 137        | 33 169        | 33 798        | 2 487 260        |
| 2007 05 | 1 208 136        | 527 056        | 313 956        | .      | 414 182        | 33 042        | 33 786        | 2 530 157        |
| 2007 06 | 1 197 003        | 493 233        | 325 185        | .      | 237 001        | 32 799        | 18 545        | 2 303 765        |
| 2007 07 | 1 199 138        | 485 327        | 311 034        | .      | 238 647        | 32 071        | 15 242        | 2 281 460        |
| 2007 08 | 1 211 140        | 505 861        | 299 248        | .      | 244 733        | 31 105        | 11 895        | 2 303 981        |
| 2007 09 | 1 229 037        | 490 230        | 306 500        | .      | 224 951        | 32 337        | 20 230        | 2 303 285        |
| 2007 10 | 1 239 850        | 526 222        | 309 609        | .      | 253 205        | 35 338        | 25 436        | 2 389 660        |
| 2007 11 | <b>1 199 898</b> | <b>577 843</b> | <b>271 152</b> | .      | <b>271 296</b> | <b>34 891</b> | <b>24 389</b> | <b>2 379 467</b> |

<sup>1</sup> Geschäftsstellen in der Schweiz und im Fürstentum Liechtenstein ohne die Filialen im Ausland. Nur Banken deren Bilanz- und Treuhandgeschäft 150 Millionen Franken übersteigt und deren Bilanzsumme mindestens 100 Millionen Franken beträgt.  
Comptoirs en Suisse et dans la Principauté de Liechtenstein (sans les succursales à l'étranger). Uniquement des banques dont le bilan et les opérations fiduciaires portent sur une somme supérieure à 150 millions de francs et dont la somme du bilan atteint au moins 100 millions de francs.

<sup>2</sup> 270 Banken im zuletzt ausgewiesenen Monat.  
270 banques au dernier mois indiqué.

<sup>3</sup> Ab September 2006 umfassen die publizierten Zahlen die Werte sämtlicher Raiffeisenbanken. Zuvor flossen nur die Werte der grösseren Raiffeisenbanken ein. Für Details vgl. *Statistisches Monatsheft* vom März 2007 (Informationen zu SNB-Statistiken) sowie die Zusatztabellen mit hochgerechneten Werten D1<sub>1a</sub> und D3<sub>1a</sub>.  
Depuis septembre 2006, les données afférentes aux banques Raiffeisen portent sur l'ensemble du groupe Raiffeisen. Avant cette date, seuls les chiffres des principales banques Raiffeisen étaient pris en compte. De plus amples informations figurent dans le *Bulletin mensuel de statistiques économiques*, édition de mars 2007 (Informations afférentes aux statistiques de la BNS) ainsi que les tableaux supplémentaires D1<sub>1a</sub> et D3<sub>1a</sub> avec des chiffres estimés.

<sup>4</sup> Inklusive die ehemaligen Währungen des Euro-Währungsgebietes.  
Y compris les anciennes monnaies de la zone euro.

<sup>5</sup> Ab März 1999 als *davon-Position* des Euro.  
Depuis mars 1999, sous une position *dont* de l'euro.

<sup>6</sup> Ende 1992 und 1993 inklusive Leihgeschäfte.  
A fin 1992 et 1993, y compris les prêts de titres.

<sup>7</sup> Banken, welche die nicht-monetären Forderungen und Verpflichtungen aus Leih- und Repogeschäften bilanzieren, weisen diese zusätzlich separat aus. Unter nicht-monetär verstehen wir Forderungen und Verpflichtungen in Form von Wertschriften und Commodities.  
Les banques qui comptabilisent dans leur bilan les créances et engagements non monétaires résultant des prêts et pensions de titres indiquent en outre séparément ces créances et engagements. Par «non monétaires», on entend des créances et engagements sous forme de titres et de *commodities*.

## D2 Bankbilanzen: Kredite<sup>1</sup> Bilans bancaires: crédits<sup>1</sup>

Erhebungsstufe: Unternehmung<sup>2,3</sup> / Périmètre de consolidation: entreprise<sup>2,3</sup>

Veränderung gegenüber dem entsprechenden Vorjahresmonat<sup>4</sup> / Variation par rapport au mois correspondant de l'année précédente<sup>4</sup>

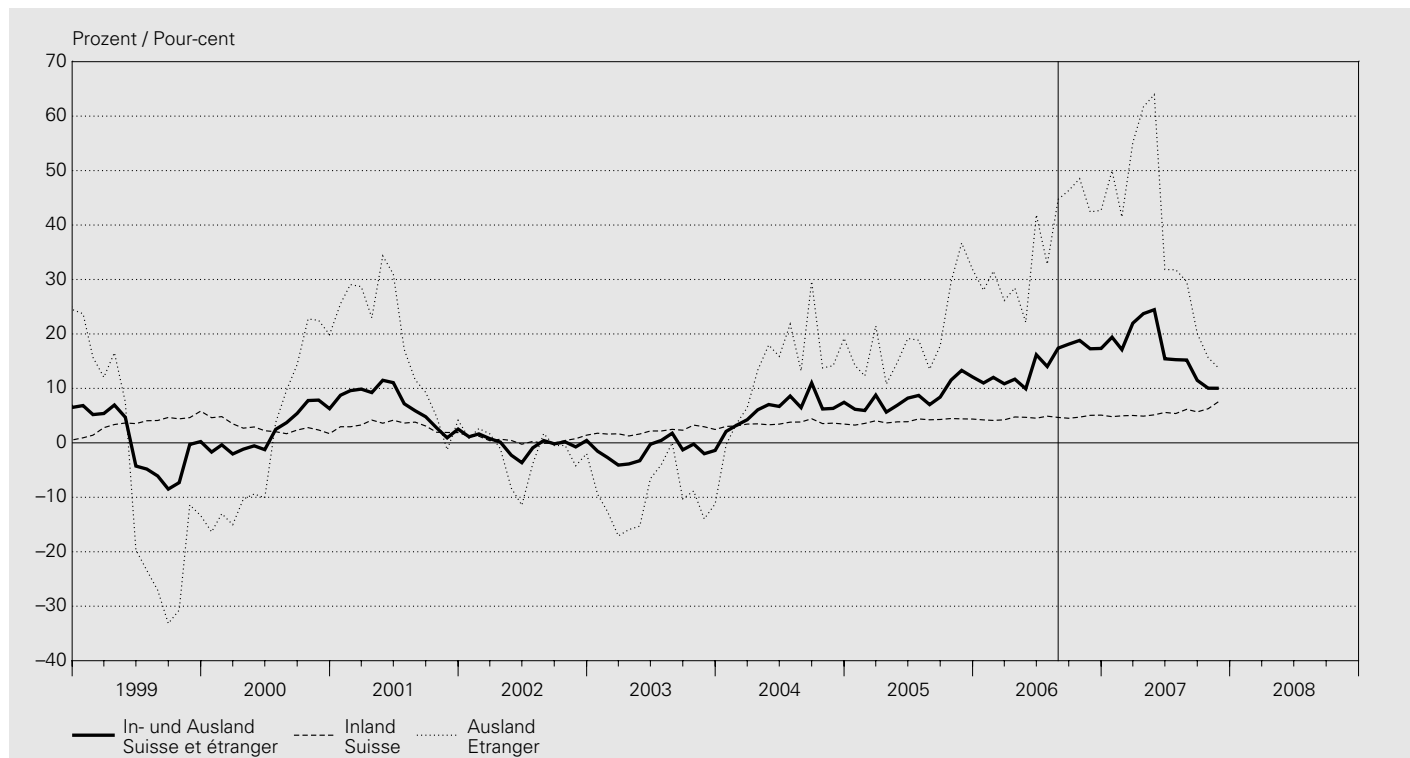

In Millionen Franken / En millions de francs

| Jahresende<br>Monatsende   | Inland<br>Suisse      |                    |                       |                                    |                               | Ausland<br>Etranger   |                    |   |                                    |                               | Insgesamt<br>(5 + 10) |
|----------------------------|-----------------------|--------------------|-----------------------|------------------------------------|-------------------------------|-----------------------|--------------------|---|------------------------------------|-------------------------------|-----------------------|
|                            | Kantonal-<br>banken   | Gross-<br>banken   | Regional-<br>banken   | Übrige<br>Banken-<br>gruppen       | Total<br>(1 bis 4)<br>(1 à 4) | Kantonal-<br>banken   | Gross-<br>banken   | Auslän-<br>disch<br>beherrschte<br>Banken | Übrige<br>Banken-<br>gruppen       | Total<br>(6 bis 9)<br>(6 à 9) |                       |
| Fin d'année<br>Fin de mois | Banques<br>cantonales | Grandes<br>banques | Banques<br>régionales | Autres<br>catégories<br>de banques |                               | Banques<br>cantonales | Grandes<br>banques | Banques<br>en mains<br>étrangères         | Autres<br>catégories<br>de banques |                               |                       |
|                            | 1                     | 2                  | 3                     | 4                                  | 5                             | 6                     | 7                  | 8   | 9                                  | 10                            | 11                    |
| 2000                       | 229 760               | 250 138            | 63 639                | 97 469                             | <b>641 006</b>                | 4 454                 | 186 669            | 40 421                                    | 22 830                             | <b>254 374</b>                | <b>895 380</b>        |
| 2001                       | 233 430               | 253 152            | 64 660                | 101 847                            | <b>653 089</b>                | 4 463                 | 198 612            | 40 050                                    | 21 784                             | <b>264 909</b>                | <b>917 998</b>        |
| 2002                       | 234 711               | 243 599            | 65 885                | 118 132                            | <b>662 327</b>                | 4 332                 | 193 929            | 41 324                                    | 20 088                             | <b>259 673</b>                | <b>922 000</b>        |
| 2003                       | 235 853               | 245 769            | 66 978                | 129 992                            | <b>678 592</b>                | 3 485                 | 162 501            | 45 831                                    | 18 776                             | <b>230 593</b>                | <b>909 185</b>        |
| 2004                       | 239 510               | 252 380            | 68 777                | 141 324                            | <b>701 991</b>                | 3 019                 | 202 000            | 49 839                                    | 20 028                             | <b>274 886</b>                | <b>976 877</b>        |
| 2005                       | 244 874               | 265 890            | 70 576                | 151 316                            | <b>732 656</b>                | 2 931                 | 271 751            | 61 147                                    | 26 550                             | <b>362 379</b>                | <b>1 095 035</b>      |
| 2006                       | 251 745               | 284 535            | 72 622                | 180 430                            | <b>789 332</b>                | 3 623                 | 417 302            | 64 575                                    | 31 633                             | <b>517 133</b>                | <b>1 306 465</b>      |
| 2006 11                    | 252 204               | 285 577            | 72 124                | 179 306                            | <b>789 211</b>                | 3 216                 | 423 335            | 62 605                                    | 30 719                             | <b>519 875</b>                | <b>1 309 086</b>      |
| 2006 12                    | 251 745               | 284 535            | 72 622                | 180 430                            | <b>789 332</b>                | 3 623                 | 417 302            | 64 575                                    | 31 633                             | <b>517 133</b>                | <b>1 306 465</b>      |
| 2007 01                    | 252 772               | 279 935            | 72 913                | 187 681                            | <b>793 301</b>                | 3 661                 | 437 005            | 66 826                                    | 34 210                             | <b>541 702</b>                | <b>1 335 003</b>      |
| 2007 02                    | 253 690               | 279 814            | 73 103                | 189 828                            | <b>796 435</b>                | 3 575                 | 430 696            | 66 574                                    | 34 698                             | <b>535 543</b>                | <b>1 331 978</b>      |
| 2007 03                    | 254 013               | 288 593            | 70 041                | 191 286                            | <b>803 933</b>                | 4 010                 | 498 001            | 70 122                                    | 34 443                             | <b>606 576</b>                | <b>1 410 509</b>      |
| 2007 04                    | 254 255               | 289 410            | 70 195                | 192 359                            | <b>806 219</b>                | 4 102                 | 503 697            | 72 895                                    | 35 475                             | <b>616 169</b>                | <b>1 422 388</b>      |
| 2007 05                    | 255 007               | 290 157            | 70 407                | 194 299                            | <b>809 870</b>                | 4 094                 | 501 664            | 75 038                                    | 36 439                             | <b>617 235</b>                | <b>1 427 105</b>      |
| 2007 06                    | 256 586               | 293 091            | 70 841                | 196 664                            | <b>817 182</b>                | 3 938                 | 490 973            | 78 135                                    | 39 792                             | <b>612 838</b>                | <b>1 430 020</b>      |
| 2007 07                    | 256 647               | 296 717            | 71 019                | 197 784                            | <b>822 167</b>                | 4 073                 | 493 327            | 78 241                                    | 40 426                             | <b>616 067</b>                | <b>1 438 234</b>      |
| 2007 08                    | 256 865               | 298 087            | 71 277                | 200 498                            | <b>826 727</b>                | 3 974                 | 513 123            | 78 007                                    | 38 955                             | <b>634 059</b>                | <b>1 460 786</b>      |
| 2007 09                    | 257 853               | 299 033            | 71 609                | 199 523                            | <b>828 018</b>                | 3 882                 | 511 487            | 79 311                                    | 39 799                             | <b>634 479</b>                | <b>1 462 497</b>      |
| 2007 10                    | 258 046               | 301 400            | 71 776                | 203 371                            | <b>834 593</b>                | 4 063                 | 485 170            | 80 534                                    | 40 685                             | <b>610 452</b>                | <b>1 445 045</b>      |
| 2007 11                    | <b>258 909</b>        | <b>307 755</b>     | <b>72 053</b>         | <b>210 375</b>                     | <b>849 092</b>                | <b>3 919</b>          | <b>464 107</b>     | <b>80 753</b>                             | <b>42 417</b>                      | <b>591 196</b>                | <b>1 440 288</b>      |

<sup>1</sup> Summe aus Forderungen gegenüber Kunden und Hypothekarforderungen gemäss Monatsbilanzstatistik, im aktuellen Monat 270 Banken. Ohne Edelmetalle, Leih- und Repogeschäfte.

Total des Créances sur la clientèle et des Créances hypothécaires, selon la statistique des bilans mensuels, dans les bilans de 270 banques au dernier mois indiqué. Sans les métaux précieux, les prêts et pensions de titres.

<sup>2</sup> Geschäftsstellen in der Schweiz und im Fürstentum Liechtenstein sowie die Filialen im Ausland. Nur Banken deren Bilanz- und Treuhandgeschäft 150 Millionen Franken übersteigt und deren Bilanzsumme mindestens 100 Millionen Franken beträgt.

Comptoirs en Suisse et dans la Principauté de Liechtenstein ainsi que succursales à l'étranger. Uniquement des banques dont le bilan et les opérations fiduciaires portent sur une somme supérieure à 150 millions de francs et dont la somme du bilan atteint au moins 100 millions de francs.

<sup>3</sup> Ab September 2006 umfassen die publizierten Zahlen die Werte sämtlicher Raiffeisenbanken. Zuvor flossen nur die Werte der grösseren Raiffeisenbanken ein. Für Details vgl. Statistisches Monatsheft vom März 2007 (Informationen zu SNB-Statistiken) sowie die Zusatztabellen mit hochgerechneten Werten D1<sub>1a</sub> und D3<sub>1a</sub>. Depuis septembre 2006, les données afférentes aux banques Raiffeisen portent sur l'ensemble du groupe Raiffeisen. Avant cette date, seuls les chiffres des principales banques Raiffeisen étaient pris en compte. De plus amples informations figurent dans le Bulletin mensuel de statistiques économiques, édition de mars 2007 (Informations afférentes aux statistiques de la BNS) ainsi que les tableaux supplémentaires D1<sub>1a</sub> et D3<sub>1a</sub> avec des chiffres estimés.

<sup>4</sup> Ab September 2006 basieren die Wachstumsraten auf hochgerechneten Werten. A partir de septembre 2006, les taux de croissance se fondent sur des valeurs extrapolées.

## D3 Bewilligte und beanspruchte inländische Kredite<sup>1</sup> Crédits en Suisse – Limites et montants utilisés<sup>1</sup>

Erhebungsstufe: Bankstelle<sup>2,3</sup> / Périmètre de consolidation: comptoir<sup>2,3</sup>

Veränderung gegenüber dem entsprechenden Vorjahresmonat und Anteil unbenützter Limiten<sup>4</sup>

Variation par rapport au mois correspondant de l'année précédente et part non utilisée en pour-cent du total des limites<sup>4</sup>

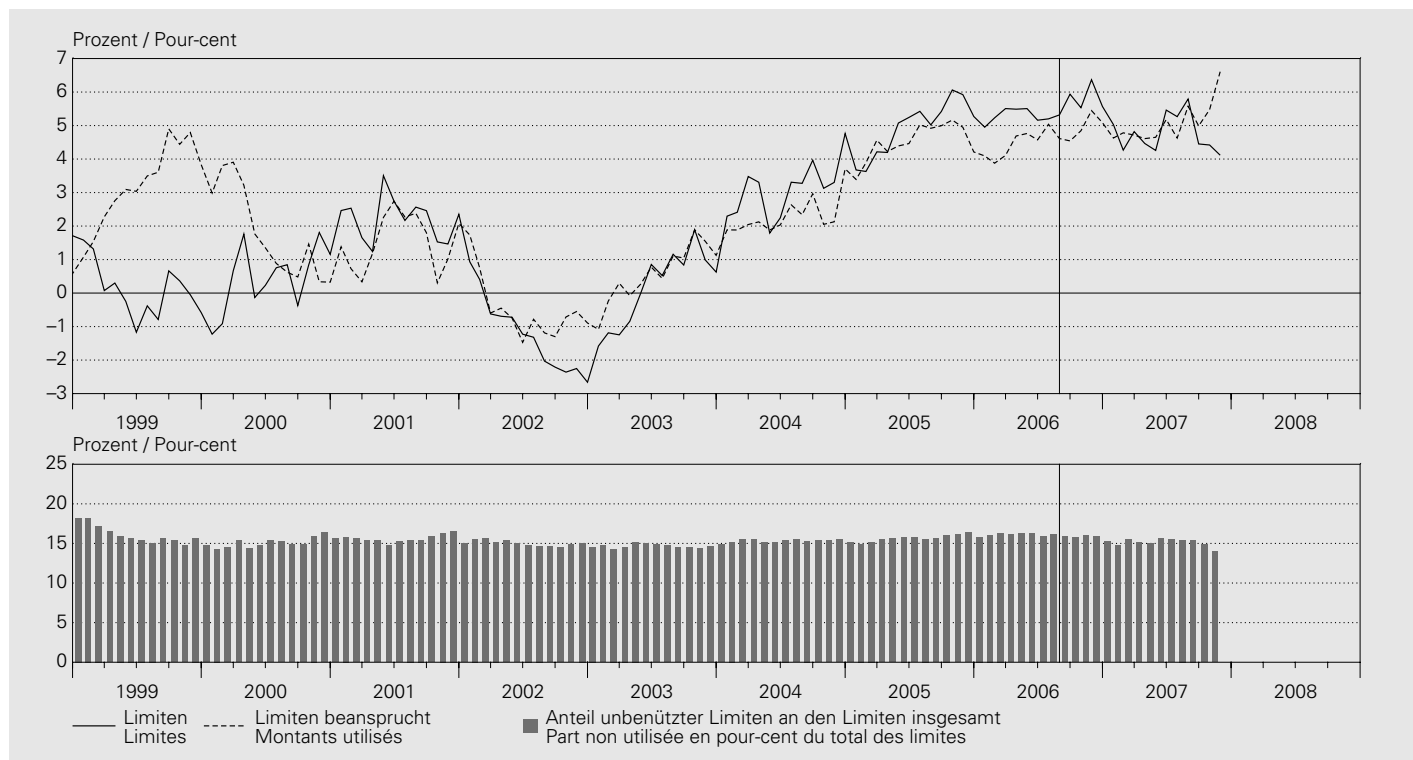

### Kredite an im Inland domizilierte Schuldner / Crédits à des débiteurs domiciliés en Suisse

In Millionen Franken / En millions de francs

| Jahresende<br>Monatsende | Baukredite<br>Crédits de construction |   | Hypothekarforderungen <sup>5</sup><br>Créances hypothécaires <sup>5</sup> |   | Übrige Kredite<br>Autres crédits |   | Total Kredite<br>Total des crédits |   |
|--------------------------|---------------------------------------|---|---|---|----------------------------------|---|------------------------------------|---|
|                          | bewilligt<br>limites                  | beansprucht<br>montants utilisés <sup>2</sup> | bewilligt<br>limites  | beansprucht<br>montants utilisés <sup>4</sup> | bewilligt<br>limites             | beansprucht<br>montants utilisés <sup>6</sup> | bewilligt<br>limites               | beansprucht<br>montants utilisés <sup>8</sup> |
| 2000                     | 15 042                                | 8 021   | 452 564   | 442 891                                       | 245 989                          | 145 906                                       | 713 596                            | 596 818                                       |
| 2001                     | 15 039                                | 7 211   | 473 132   | 455 849                                       | 242 198                          | 146 181                                       | 730 369                            | 609 242                                       |
| 2002                     | 12 935                                | 6 316   | 484 840   | 470 312                                       | 213 155                          | 127 169                                       | 710 930                            | 603 797                                       |
| 2003                     | 12 182                                | 5 306   | 505 825   | 489 388                                       | 197 371                          | 115 903                                       | 715 378                            | 610 597                                       |
| 2004                     | 13 564                                | 5 299   | 531 834   | 516 617                                       | 204 034                          | 111 324                                       | 749 432                            | 633 240                                       |
| 2005                     | 13 543                                | 5 107   | 558 909   | 541 992                                       | 216 478                          | 112 811                                       | 788 929                            | 659 910                                       |
| 2006                     | 17 556                                | 6 951   | 645 547   | 627 546                                       | 242 402                          | 127 544                                       | 905 505                            | 762 041                                       |
| 2006 11                  | 17 246                                | 6 666   | 644 207   | 626 980                                       | 247 929                          | 130 429                                       | 909 382                            | 764 075                                       |
| 2006 12                  | 17 556                                | 6 951   | 645 547   | 627 546                                       | 242 402                          | 127 544                                       | 905 505                            | 762 041                                       |
| 2007 01                  | 16 111                                | 6 890   | 642 804   | 629 452                                       | 243 278                          | 128 308                                       | 902 194                            | 764 650                                       |
| 2007 02                  | 16 378                                | 7 030   | 644 298   | 630 725                                       | 239 753                          | 130 076                                       | 900 428                            | 767 830                                       |
| 2007 03                  | 16 631                                | 7 293   | 647 854   | 635 095                                       | 252 691                          | 132 614                                       | 917 177                            | 775 002                                       |
| 2007 04                  | 16 866                                | 7 400   | 649 248   | 637 178                                       | 249 470                          | 132 720                                       | 915 584                            | 777 298                                       |
| 2007 05                  | 17 441                                | 7 730   | 652 568   | 638 534                                       | 246 805                          | 132 923                                       | 916 814                            | 779 187                                       |
| 2007 06                  | 17 710                                | 7 980   | 655 806   | 640 579                                       | 258 779                          | 138 048                                       | 932 295                            | 786 607                                       |
| 2007 07                  | 17 985                                | 8 229   | 660 306   | 641 846                                       | 255 723                          | 139 308                                       | 934 014                            | 789 383                                       |
| 2007 08                  | 18 429                                | 8 399   | 663 726   | 644 368                                       | 256 899                          | 141 483                                       | 939 055                            | 794 250                                       |
| 2007 09                  | 18 387                                | 8 407   | 666 213   | 646 116                                       | 255 842                          | 140 968                                       | 940 442                            | 795 491                                       |
| 2007 10                  | 18 419                                | 8 499   | 667 431   | 648 049                                       | 255 531                          | 144 895                                       | 941 382                            | 801 443                                       |
| 2007 11                  | <b>18 525</b>                         | <b>8 717</b>                                  | <b>672 187</b>  | <b>652 180</b>                                | <b>256 088</b>                   | <b>153 662</b>                                | <b>946 800</b>                     | <b>814 559</b>                                |

<sup>1</sup> Gemäss Kreditvolumenstatistik; im aktuellen Monat 114 Banken, vgl. Bankenstatistisches Monatsheft, Tabelle 3A.  
Selon la statistique sur l'encours des crédits; 114 banques au dernier mois indiqué (voir Bulletin mensuel de statistiques bancaires, tableau 3A).

<sup>2</sup> Geschäftsstellen in der Schweiz ohne die Filialen im Ausland. Nur Banken deren In- und Auslandskredite mindestens 280 Millionen Franken aufweisen.  
Comptoirs en Suisse (sans les succursales à l'étranger). Uniquement des banques dont les crédits en comptes suisses et étrangers atteignent au moins 280 millions de francs.

<sup>3</sup> Ab September 2006 umfassen die publizierten Zahlen die Werte sämtlicher Raiffeisenbanken. Zuvor flossen nur die Werte der grösseren Raiffeisenbanken ein.  
Für Details vgl. *Statistisches Monatsheft* vom März 2007 (Informationen zu SNB-Statistiken) sowie die Zusatztabellen mit hochgerechneten Werten D1<sub>1a</sub> und D3<sub>1a</sub>.  
Depuis septembre 2006, les données afférentes aux banques Raiffeisen portent sur l'ensemble du groupe Raiffeisen. Avant cette date, seuls les chiffres des principales banques Raiffeisen étaient pris en compte. De plus amples informations figurent dans le *Bulletin mensuel de statistiques économiques*, édition de mars 2007 (Informations afférentes aux statistiques de la BNS) ainsi que les tableaux supplémentaires D1<sub>1a</sub> et D3<sub>1a</sub> avec des chiffres estimés.

<sup>4</sup> Ab September 2006 basieren die Wachstumsraten auf hochgerechneten Werten.  
A partir de septembre 2006, les taux de croissance se fondent sur des valeurs extrapolées.

<sup>5</sup> Umfasst: Hypothekaranlagen sowie feste Vorschüsse gegen hypothekarische Deckung.  
Les placements hypothécaires ainsi que les avances et prêts à terme fixe garantis par hypothèque.

## D4 Treuhandgeschäfte Opérations fiduciaires

Erhebungsstelle: Unternehmung <sup>1,2,3</sup> / Périmètre de consolidation: entreprise <sup>1,2,3</sup>

### Insgesamt / Total

In Millionen Franken / En millions de francs

| Jahresende<br>Monatsende   | CHF | USD | EUR <sup>4</sup> | DEM <sup>5</sup> | Übrige<br>Währungen | Edelmetalle     | Total |
|----------------------------|-----|-----|------------------|------------------|---------------------|-----------------|-------|
| Fin d'année<br>Fin de mois |     |     |                  |                  | Autres monnaies     | Métaux précieux |       |
|                            | 1   | 2   | 3                | 4                | 5                   | 6               | 7     |

### Gegenüber dem In- und Ausland / En comptes suisses et étrangers

|         |               |                |                |        |               |            |                |
|---------|---------------|----------------|----------------|--------|---------------|------------|----------------|
| 1997    | 34 120        | 207 436        | .              | 31 638 | 70 512        | 193        | 343 899        |
| 1998    | 29 409        | 201 397        | .              | 35 238 | 71 656        | 181        | 337 882        |
| 1999    | 28 086        | 229 503        | 84 872         | 7 074  | 33 412        | 190        | 376 063        |
| 2000    | 38 603        | 247 555        | 100 055        | 3 802  | 32 438        | 189        | 418 839        |
| 2001    | 41 131        | 231 639        | 106 388        | 23     | 33 568        | 184        | 412 910        |
| 2002    | 28 264        | 182 601        | 103 106        | .      | 32 005        | 59         | 346 034        |
| 2003    | 13 466        | 160 787        | 106 163        | .      | 34 619        | 63         | 315 098        |
| 2004    | 17 698        | 157 939        | 104 271        | .      | 39 088        | 74         | 319 071        |
| 2005    | 22 632        | 200 303        | 109 592        | .      | 56 710        | 79         | 389 315        |
| 2006    | 29 884        | 223 799        | 128 395        | .      | 57 822        | 85         | 439 985        |
| 2006 11 | 29 588        | 212 946        | 122 250        | .      | 54 687        | 100        | 419 571        |
| 2006 12 | 29 884        | 223 799        | 128 395        | .      | 57 822        | 85         | 439 985        |
| 2007 01 | 31 236        | 229 952        | 136 444        | .      | 59 557        | 105        | 457 294        |
| 2007 02 | 32 418        | 227 898        | 140 408        | .      | 60 013        | 95         | 460 832        |
| 2007 03 | 32 097        | 229 650        | 140 943        | .      | 61 253        | 97         | 464 040        |
| 2007 04 | 32 585        | 230 475        | 141 153        | .      | 61 964        | 95         | 466 272        |
| 2007 05 | 34 278        | 238 525        | 145 039        | .      | 62 875        | 105        | 480 823        |
| 2007 06 | 34 746        | 240 671        | 147 981        | .      | 64 184        | 109        | 487 691        |
| 2007 07 | 35 696        | 242 377        | 150 983        | .      | 65 805        | 97         | 494 959        |
| 2007 08 | 36 620        | 247 784        | 156 848        | .      | 65 835        | 115        | 507 202        |
| 2007 09 | <b>35 264</b> | <b>242 903</b> | <b>157 984</b> | .      | <b>65 709</b> | 106        | <b>501 968</b> |
| 2007 10 | <b>36 377</b> | <b>239 794</b> | <b>160 996</b> | .      | <b>67 845</b> | 106        | <b>505 118</b> |
| 2007 11 | <b>36 446</b> | <b>234 286</b> | <b>160 940</b> | .      | <b>64 458</b> | <b>130</b> | <b>496 260</b> |



Erhebungsstufe: Unternehmung <sup>1,2,3</sup> / Périimètre de consolidation: entreprise <sup>1,2,3</sup>

Treuhandaktiven / Actifs à titre fiduciaire

In Millionen Franken / En millions de francs

| Jahresende<br>Monatsende   | CHF | USD | EUR <sup>4</sup> | DEM <sup>5</sup> | Übrige<br>Währungen | Edelmetalle     | Total |
|----------------------------|-----|-----|------------------|------------------|---------------------|-----------------|-------|
| Fin d'année<br>Fin de mois |     |     |                  |                  | Autres monnaies     | Métaux précieux |       |
|                            | 1   | 2   | 3                | 4                | 5                   | 6               | 7     |

Gegenüber dem Inland / En comptes suisses

|         |              |            |            |   |     |            |            |              |
|---------|--------------|------------|------------|---|-----|------------|------------|--------------|
| 1997    | 2 454        | 224        | .          | . | 134 | 158        | 76         | 3 046        |
| 1998    | 2 080        | 228        | .          | . | 64  | 256        | 63         | 2 691        |
| 1999    | 2 106        | 912        | 355        | . | 25  | 118        | 72         | 3 562        |
| 2000    | 2 104        | 1 591      | 745        | . | 27  | 108        | 67         | 4 615        |
| 2001    | 1 816        | 458        | 218        | . | 0   | 67         | 70         | 2 628        |
| 2002    | 1 601        | 259        | 203        | . | .   | 29         | 59         | 2 151        |
| 2003    | 1 353        | 705        | 604        | . | .   | 76         | 63         | 2 801        |
| 2004    | 1 889        | 367        | 209        | . | .   | 30         | 56         | 2 551        |
| 2005    | 1 765        | 275        | 221        | . | .   | 143        | 77         | 2 481        |
| 2006    | 1 718        | 985        | 989        | . | .   | 155        | 74         | 3 921        |
| 2006 11 | 1 648        | 536        | 426        | . | .   | 145        | 88         | 2 842        |
| 2006 12 | 1 718        | 985        | 989        | . | .   | 155        | 74         | 3 921        |
| 2007 01 | 1 742        | 693        | 660        | . | .   | 77         | 93         | 3 265        |
| 2007 02 | 1 712        | 778        | 608        | . | .   | 74         | 92         | 3 265        |
| 2007 03 | 1 791        | 705        | 564        | . | .   | 62         | 92         | 3 213        |
| 2007 04 | 1 749        | 813        | 424        | . | .   | 143        | 93         | 3 222        |
| 2007 05 | 1 757        | 826        | 503        | . | .   | 123        | 92         | 3 302        |
| 2007 06 | 1 903        | 666        | 517        | . | .   | 250        | 91         | 3 427        |
| 2007 07 | 2 062        | 1 233      | 461        | . | .   | 909        | 91         | 4 756        |
| 2007 08 | 2 401        | 1 474      | 586        | . | .   | 953        | 92         | 5 506        |
| 2007 09 | 2 233        | 928        | 537        | . | .   | 720        | 99         | 4 518        |
| 2007 10 | 2 111        | 844        | 527        | . | .   | 89         | 105        | 3 676        |
| 2007 11 | <b>2 325</b> | <b>890</b> | <b>512</b> | . | .   | <b>100</b> | <b>101</b> | <b>3 928</b> |

Gegenüber dem Ausland / En comptes étrangers

|         |               |                |                |   |        |               |           |                |
|---------|---------------|----------------|----------------|---|--------|---------------|-----------|----------------|
| 1997    | 31 666        | 207 212        | .              | . | 31 504 | 70 354        | 117       | 340 853        |
| 1998    | 27 329        | 201 169        | .              | . | 35 174 | 71 400        | 118       | 335 190        |
| 1999    | 25 980        | 228 591        | 84 517         | . | 7 049  | 33 294        | 118       | 372 501        |
| 2000    | 36 499        | 245 964        | 99 310         | . | 3 775  | 32 330        | 122       | 414 224        |
| 2001    | 39 315        | 231 181        | 106 170        | . | 23     | 33 501        | 114       | 410 282        |
| 2002    | 26 663        | 182 342        | 102 903        | . | .      | 31 976        | 0         | 343 883        |
| 2003    | 12 113        | 160 082        | 105 559        | . | .      | 34 543        | —         | 312 297        |
| 2004    | 15 809        | 157 572        | 104 062        | . | .      | 39 058        | 18        | 316 520        |
| 2005    | 20 867        | 200 028        | 109 371        | . | .      | 56 567        | 2         | 386 834        |
| 2006    | 28 166        | 222 814        | 127 406        | . | .      | 57 667        | 11        | 436 064        |
| 2006 11 | 27 940        | 212 410        | 121 824        | . | .      | 54 542        | 12        | 416 729        |
| 2006 12 | 28 166        | 222 814        | 127 406        | . | .      | 57 667        | 11        | 436 064        |
| 2007 01 | 29 494        | 229 259        | 135 784        | . | .      | 59 480        | 12        | 454 029        |
| 2007 02 | 30 706        | 227 120        | 139 800        | . | .      | 59 939        | 3         | 457 567        |
| 2007 03 | 30 306        | 228 945        | 140 379        | . | .      | 61 191        | 5         | 460 827        |
| 2007 04 | 30 836        | 229 662        | 140 729        | . | .      | 61 821        | 2         | 463 050        |
| 2007 05 | 32 521        | 237 699        | 144 536        | . | .      | 62 752        | 13        | 477 521        |
| 2007 06 | 32 843        | 240 005        | 147 464        | . | .      | 63 934        | 18        | 484 264        |
| 2007 07 | 33 634        | 241 144        | 150 522        | . | .      | 64 896        | 6         | 490 203        |
| 2007 08 | 34 219        | 246 310        | 156 262        | . | .      | 64 882        | 23        | 501 696        |
| 2007 09 | <b>33 031</b> | <b>241 975</b> | <b>157 447</b> | . | .      | <b>64 989</b> | 7         | <b>497 450</b> |
| 2007 10 | <b>34 266</b> | <b>238 950</b> | <b>160 469</b> | . | .      | <b>67 756</b> | 1         | <b>501 442</b> |
| 2007 11 | <b>34 121</b> | <b>233 396</b> | <b>160 428</b> | . | .      | <b>64 358</b> | <b>29</b> | <b>492 332</b> |

<sup>1</sup> Geschäftsstellen in der Schweiz und im Fürstentum Liechtenstein sowie die Filialen im Ausland. Nur Banken deren Bilanz- und Treuhandgeschäft 150 Millionen Franken übersteigt und deren Bilanzsumme mindestens 100 Millionen Franken beträgt.  
Comptoirs en Suisse et dans la Principauté de Liechtenstein ainsi que succursales à l'étranger. Uniquement des banques dont le bilan et les opérations fiduciaires portent sur une somme supérieure à 150 millions de francs et dont la somme du bilan atteint au moins 100 millions de francs.

<sup>2</sup> 270 Banken im zuletzt ausgewiesenen Monat.  
270 banques au dernier mois indiqué.

<sup>3</sup> Ab September 2006 umfassen die publizierten Zahlen die Werte sämtlicher Raiffeisenbanken. Zuvor flossen nur die Werte der grösseren Raiffeisenbanken ein.  
Für Details vgl. *Statistisches Monatsheft* vom März 2007 (Informationen zu SNB-Statistiken) sowie die Zusatztabellen mit hochgerechneten Werten D1<sub>1a</sub> und D3<sub>1a</sub>.  
Depuis septembre 2006, les données afférentes aux banques Raiffeisen portent sur l'ensemble du groupe Raiffeisen. Avant cette date, seuls les chiffres des principales banques Raiffeisen étaient pris en compte. De plus amples informations figurent dans le *Bulletin mensuel de statistiques économiques*, édition de mars 2007 (Informations afférentes aux statistiques de la BNS) ainsi que les tableaux supplémentaires D1<sub>1a</sub> et D3<sub>1a</sub> avec des chiffres estimés.

<sup>4</sup> Inklusive die ehemaligen Währungen des Euro-Währungsgebietes.  
Y compris les anciennes monnaies de la zone euro.

<sup>5</sup> Ab März 1999 als *davon-Position* des Euro.  
Depuis mars 1999, sous une position *dont* de l'euro.

Erhebungsstufe: Unternehmung<sup>1,2,3</sup> / Périimètre de consolidation: entreprise<sup>1,2,3</sup>

## Treuhandschpassiven / Passifs à titre fiduciaire

In Millionen Franken / En millions de francs

| Jahresende<br>Monatsende   | CHF | USD | EUR <sup>4</sup> | DEM <sup>5</sup> | Übrige<br>Währungen | Edelmetalle     | Total |
|----------------------------|-----|-----|------------------|------------------|---------------------|-----------------|-------|
| Fin d'année<br>Fin de mois |     |     |                  |                  | Autres monnaies     | Métaux précieux |       |
|                            | 1   | 2   | 3                | 4                | 5                   | 6               | 7     |

## Gegenüber dem Inland / En comptes suisses

|         |               |               |               |   |       |               |          |               |
|---------|---------------|---------------|---------------|---|-------|---------------|----------|---------------|
| 1997    | 18 410        | 27 589        | .             | . | 7 881 | 12 055        | 111      | 66 046        |
| 1998    | 16 365        | 27 650        | .             | . | 8 065 | 12 997        | 115      | 65 192        |
| 1999    | 16 172        | 29 947        | 19 523        | . | 2 262 | 5 067         | 114      | 70 822        |
| 2000    | 22 673        | 31 778        | 24 148        | . | 1 141 | 5 049         | 122      | 83 769        |
| 2001    | 25 177        | 25 251        | 22 235        | . | 2     | 4 372         | 114      | 77 143        |
| 2002    | 17 235        | 18 220        | 20 801        | . | .     | 4 383         | 0        | 60 641        |
| 2003    | 8 232         | 17 180        | 22 293        | . | .     | 4 476         | —        | 52 180        |
| 2004    | 11 260        | 16 581        | 20 955        | . | .     | 5 095         | 1        | 53 892        |
| 2005    | 15 179        | 21 453        | 23 658        | . | .     | 6 809         | —        | 67 099        |
| 2006    | 20 088        | 22 326        | 30 345        | . | .     | 10 007        | 10       | 82 777        |
| 2006 11 | 19 852        | 21 540        | 29 644        | . | .     | 8 891         | 6        | 79 932        |
| 2006 12 | 20 088        | 22 326        | 30 345        | . | .     | 10 007        | 10       | 82 777        |
| 2007 01 | 20 635        | 22 997        | 31 292        | . | .     | 9 175         | 6        | 84 104        |
| 2007 02 | 21 458        | 22 573        | 31 877        | . | .     | 9 136         | 1        | 85 045        |
| 2007 03 | 21 313        | 23 374        | 31 923        | . | .     | 9 205         | —        | 85 814        |
| 2007 04 | 21 688        | 24 110        | 31 416        | . | .     | 9 422         | —        | 86 636        |
| 2007 05 | 22 937        | 26 669        | 34 066        | . | .     | 9 832         | 6        | 93 511        |
| 2007 06 | 23 642        | 32 921        | 36 040        | . | .     | 11 086        | 6        | 103 694       |
| 2007 07 | 23 778        | 27 447        | 34 691        | . | .     | 10 163        | —        | 96 079        |
| 2007 08 | 25 382        | 26 989        | 37 022        | . | .     | 10 600        | 6        | 99 999        |
| 2007 09 | <b>23 886</b> | <b>28 299</b> | <b>35 463</b> | . | .     | <b>10 528</b> | 0        | <b>98 177</b> |
| 2007 10 | <b>24 091</b> | <b>26 080</b> | <b>35 493</b> | . | .     | <b>10 721</b> | —        | <b>96 385</b> |
| 2007 11 | <b>24 433</b> | <b>23 208</b> | <b>35 341</b> | . | .     | <b>10 082</b> | <b>5</b> | <b>93 068</b> |

## Gegenüber dem Ausland / En comptes étrangers

|         |               |                |                |   |        |               |            |                |
|---------|---------------|----------------|----------------|---|--------|---------------|------------|----------------|
| 1997    | 15 710        | 179 847        | .              | . | 23 757 | 58 457        | 82         | 277 853        |
| 1998    | 13 044        | 173 748        | .              | . | 27 173 | 58 659        | 66         | 272 690        |
| 1999    | 11 914        | 199 556        | 65 350         | . | 4 813  | 28 345        | 77         | 305 241        |
| 2000    | 15 929        | 215 777        | 75 907         | . | 2 661  | 27 389        | 67         | 335 070        |
| 2001    | 15 949        | 206 388        | 84 153         | . | 21     | 29 196        | 70         | 335 761        |
| 2002    | 11 029        | 164 381        | 82 304         | . | .      | 27 621        | 59         | 285 394        |
| 2003    | 5 234         | 143 607        | 83 870         | . | .      | 30 142        | 63         | 262 917        |
| 2004    | 6 438         | 141 357        | 83 316         | . | .      | 33 994        | 74         | 265 179        |
| 2005    | 7 453         | 178 851        | 85 933         | . | .      | 49 900        | 78         | 322 216        |
| 2006    | 9 796         | 201 472        | 98 050         | . | .      | 47 815        | 75         | 357 208        |
| 2006 11 | 9 736         | 191 407        | 92 606         | . | .      | 45 796        | 94         | 339 639        |
| 2006 12 | 9 796         | 201 472        | 98 050         | . | .      | 47 815        | 75         | 357 208        |
| 2007 01 | 10 601        | 206 956        | 105 152        | . | .      | 50 382        | 98         | 373 189        |
| 2007 02 | 10 960        | 205 324        | 108 531        | . | .      | 50 878        | 94         | 375 787        |
| 2007 03 | 10 783        | 206 277        | 109 020        | . | .      | 52 050        | 97         | 378 226        |
| 2007 04 | 10 896        | 206 365        | 109 737        | . | .      | 52 542        | 95         | 379 636        |
| 2007 05 | 11 341        | 211 856        | 110 973        | . | .      | 53 042        | 99         | 387 312        |
| 2007 06 | 11 103        | 207 751        | 111 941        | . | .      | 53 098        | 103        | 383 997        |
| 2007 07 | 11 919        | 214 930        | 116 292        | . | .      | 55 642        | 97         | 398 881        |
| 2007 08 | 11 237        | 220 795        | 119 825        | . | .      | 55 236        | 109        | 407 203        |
| 2007 09 | <b>11 379</b> | <b>214 604</b> | <b>122 520</b> | . | .      | <b>55 182</b> | 106        | <b>403 791</b> |
| 2007 10 | <b>12 286</b> | <b>213 715</b> | <b>125 503</b> | . | .      | <b>57 124</b> | 105        | <b>408 733</b> |
| 2007 11 | <b>12 012</b> | <b>211 079</b> | <b>125 600</b> | . | .      | <b>54 378</b> | <b>124</b> | <b>403 192</b> |

<sup>1</sup> Geschäftsstellen in der Schweiz und im Fürstentum Liechtenstein sowie die Filialen im Ausland. Nur Banken deren Bilanz- und Treuhandschäft 150 Millionen Franken übersteigt und deren Bilanzsumme mindestens 100 Millionen Franken beträgt.

Comptoirs en Suisse et dans la Principauté de Liechtenstein ainsi que succursales à l'étranger. Uniquement des banques dont le bilan et les opérations fiduciaires portent sur une somme supérieure à 150 millions de francs et dont la somme du bilan atteint au moins 100 millions de francs.

<sup>2</sup> 270 Banken im zuletzt ausgewiesenen Monat.

270 banques au dernier mois indiqué.

<sup>3</sup> Ab September 2006 umfassen die publizierten Zahlen die Werte sämtlicher Raiffeisenbanken. Zuvor flossen nur die Werte der grösseren Raiffeisenbanken ein. Für Details vgl. *Statistisches Monatsheft* vom März 2007 (Informationen zu SNB-Statistiken) sowie die Zusatztabelle mit hochgerechneten Werten D1<sub>1a</sub> und D3<sub>1a</sub>. Depuis septembre 2006, les données afférentes aux banques Raiffeisen portent sur l'ensemble du groupe Raiffeisen. Avant cette date, seuls les chiffres des principales banques Raiffeisen étaient pris en compte. De plus amples informations figurent dans le *Bulletin mensuel de statistiques économiques*, édition de mars 2007 (Informations afférentes aux statistiques de la BNS) ainsi que les tableaux supplémentaires D1<sub>1a</sub> et D3<sub>1a</sub> avec des chiffres estimés.

<sup>4</sup> Inklusive die ehemaligen Währungen des Euro-Währungsgebietes.

Y compris les anciennes monnaies de la zone euro.

<sup>5</sup> Ab März 1999 als *davon-Position* des Euro.

Depuis mars 1999, sous une position *dont* de l'euro.



## D51 Wertschriftenbestände in Kundendepots der Banken<sup>1,2</sup> Stocks de titres dans les dépôts de la clientèle auprès des banques<sup>1,2</sup>

Erhebungsstufe: Bankstelle / Périmètre de consolidation: comptoir

Nach Domizil des Depotinhabers und Wertschriftenkategorie / Répartition par domicile du titulaire et catégories de titres

In- und ausländische Emittenten, alle Währungen / Emetteurs en Suisse et à l'étranger, toutes les monnaies

In Milliarden Franken / En milliards de francs

| Jahresende<br>Monatsende<br><br>Fin d'année<br>Fin de mois | Total | Geldmarkt-<br>papiere<br><br>Papiers<br>monétaires | Obligationen <sup>3</sup><br><br>Obligations <sup>3</sup>                 |   | Aktien <sup>4</sup><br><br>Actions <sup>4</sup> | Anteile an kollektiven Kapital-<br>anlagen mit Open-End-Struktur <sup>5</sup><br><br>Parts de placements<br>collectifs ouverts <sup>5</sup>     |   | Strukturierte<br>Produkte<br><br>Produits<br>structurés | Übrige<br>Wert-<br>schriften <sup>6,7</sup><br><br>Autres titres <sup>6,7</sup> |
|--|-------|--|---|---|---|---|---|---|---|
|  |       |  | davon / dont<br><br>Öffentliche<br>Hand<br><br>Collectivités<br>publiques |   |   | davon / dont<br><br>Anteile an<br>schweize-<br>rischen<br>Anlagefonds <sup>5</sup><br><br>Parts de fonds<br>de placement<br>suisse <sup>5</sup> |   |   |   |
|  | 1     | 2  | 3   | 4 | 5   | 6   | 7 | 8   | 9   |

### Inländische Depotinhaber / Dépôts des titulaires suisses

|         |              |           |            |            |            |            |            |           |          |
|---------|--------------|-----------|------------|------------|------------|------------|------------|-----------|----------|
| 2001    | 1 437        | 15        | 502        | 121        | 660        | 249        | 114        | .         | 10       |
| 2002    | 1 226        | 18        | 515        | 142        | 456        | 228        | 110        | .         | 9        |
| 2003    | 1 362        | 21        | 519        | 149        | 538        | 270        | 132        | .         | 14       |
| 2004    | 1 478        | 16        | 534        | 166        | 555        | 353        | 197        | .         | 19       |
| 2005    | 1 777        | 18        | 568        | 191        | 648        | 486        | 210        | 52        | 5        |
| 2006    | 1 993        | 25        | 605        | 195        | 706        | 583        | 277        | 71        | 2        |
| 2006 11 | 1 968        | 25        | 602        | 189        | 694        | 573        | 270        | 72        | 3        |
| 2006 12 | 1 993        | 25        | 605        | 195        | 706        | 583        | 277        | 71        | 2        |
| 2007 01 | 2 075        | 25        | 616        | 195        | 735        | 621        | 305        | 75        | 2        |
| 2007 02 | 2 065        | 26        | 623        | 195        | 707        | 628        | 311        | 78        | 2        |
| 2007 03 | 2 103        | 25        | 624        | 192        | 732        | 639        | 315        | 82        | 2        |
| 2007 04 | 2 167        | 26        | 629        | 193        | 770        | 653        | 322        | 87        | 2        |
| 2007 05 | 2 192        | 29        | 629        | 189        | 772        | 671        | 329        | 89        | 2        |
| 2007 06 | 2 173        | 29        | 621        | 182        | 762        | 670        | 329        | 89        | 2        |
| 2007 07 | 2 149        | 30        | 621        | 181        | 740        | 667        | 326        | 89        | 2        |
| 2007 08 | 2 134        | 28        | 622        | 180        | 733        | 661        | 323        | 89        | 2        |
| 2007 09 | 2 156        | 30        | 626        | 182        | 740        | 668        | 325        | 90        | 2        |
| 2007 10 | <b>2 187</b> | <b>32</b> | <b>633</b> | <b>179</b> | <b>748</b> | <b>681</b> | <b>330</b> | <b>92</b> | <b>2</b> |
| 2007 11 | <b>2 165</b> | <b>32</b> | <b>644</b> | <b>185</b> | <b>727</b> | <b>671</b> | <b>325</b> | <b>89</b> | <b>2</b> |

### Ausländische Depotinhaber / Dépôts des titulaires étrangers

|         |              |           |            |            |              |              |           |            |          |
|---------|--------------|-----------|------------|------------|--------------|--------------|-----------|------------|----------|
| 2001    | 1 863        | 28        | 628        | 115        | 785          | 396          | 76        | .          | 25       |
| 2002    | 1 625        | 35        | 618        | 118        | 601          | 347          | 62        | .          | 25       |
| 2003    | 1 849        | 34        | 642        | 133        | 726          | 409          | 66        | .          | 39       |
| 2004    | 1 967        | 33        | 649        | 140        | 784          | 442          | 66        | .          | 58       |
| 2005    | 2 554        | 48        | 631        | 168        | 992          | 705          | 77        | 159        | 19       |
| 2006    | 2 872        | 49        | 599        | 156        | 1 180        | 822          | 84        | 214        | 7        |
| 2006 11 | 2 796        | 48        | 617        | 161        | 1 136        | 795          | 82        | 194        | 6        |
| 2006 12 | 2 872        | 49        | 599        | 156        | 1 180        | 822          | 84        | 214        | 7        |
| 2007 01 | 2 957        | 47        | 598        | 153        | 1 229        | 851          | 86        | 225        | 6        |
| 2007 02 | 2 947        | 50        | 607        | 154        | 1 187        | 866          | 85        | 233        | 4        |
| 2007 03 | 2 989        | 50        | 605        | 155        | 1 203        | 884          | 86        | 243        | 4        |
| 2007 04 | 3 097        | 51        | 611        | 158        | 1 271        | 909          | 88        | 252        | 4        |
| 2007 05 | 3 182        | 54        | 617        | 159        | 1 309        | 940          | 91        | 258        | 4        |
| 2007 06 | 3 164        | 51        | 611        | 155        | 1 293        | 958          | 91        | 247        | 4        |
| 2007 07 | 3 139        | 55        | 605        | 156        | 1 266        | 957          | 90        | 252        | 4        |
| 2007 08 | 3 138        | 55        | 614        | 158        | 1 255        | 952          | 89        | 259        | 4        |
| 2007 09 | 3 178        | 50        | 610        | 157        | 1 268        | 975          | 90        | 272        | 3        |
| 2007 10 | <b>3 233</b> | <b>59</b> | <b>609</b> | <b>158</b> | <b>1 291</b> | <b>1 004</b> | <b>92</b> | <b>267</b> | <b>3</b> |
| 2007 11 | <b>3 136</b> | <b>61</b> | <b>589</b> | <b>149</b> | <b>1 253</b> | <b>972</b>   | <b>90</b> | <b>257</b> | <b>3</b> |

| Jahresende<br>Monatsende   | Total | Geldmarkt-<br>papiere | Obligationen <sup>3</sup>  |                     | Aktien <sup>4</sup>  | Anteile an kollektiven Kapital-<br>anlagen mit Open-End-Struktur <sup>5</sup> |              | Strukturierte<br>Produkte | Übrige<br>Wert-<br>schriften <sup>6,7</sup> |
|----------------------------|-------|-----------------------|----------------------------|---------------------|----------------------|---|--------------|---------------------------|---|
|                            |       | Papiers<br>monétaires | Obligations <sup>3</sup>   | davon / dont        | Actions <sup>4</sup> | Parts de placements<br>collectifs ouverts <sup>5</sup>                        | davon / dont | Produits<br>structurés    | Autres titres <sup>6,7</sup>                |
| Fin d'année<br>Fin de mois |       |                       |                            | Öffentliche<br>Hand |                      | Anteile an<br>schweize-<br>rischen<br>Anlagefonds <sup>5</sup>                |              |                           |   |
|                            |       |                       | Collectivités<br>publiques |                     |                      | Parts de fonds<br>de placement<br>suisses <sup>5</sup>                        |              |                           |   |
|                            | 1     | 2                     | 3                          | 4                   | 5                    | 6   | 7            | 8                         | 9   |

#### In- und ausländische Depotinhaber / Dépôts des titulaires suisses et étrangers

|         |       |    |       |     |       |       |     |     |    |
|---------|-------|----|-------|-----|-------|-------|-----|-----|----|
| 2001    | 3 299 | 43 | 1 130 | 236 | 1 445 | 645   | 190 | .   | 35 |
| 2002    | 2 851 | 54 | 1 132 | 260 | 1 057 | 575   | 172 | .   | 34 |
| 2003    | 3 211 | 55 | 1 160 | 282 | 1 264 | 679   | 198 | .   | 53 |
| 2004    | 3 445 | 49 | 1 183 | 306 | 1 339 | 796   | 263 | .   | 78 |
| 2005    | 4 331 | 66 | 1 199 | 359 | 1 640 | 1 191 | 287 | 211 | 23 |
| 2006    | 4 865 | 73 | 1 204 | 352 | 1 887 | 1 405 | 361 | 286 | 10 |
| 2006 11 | 4 765 | 73 | 1 218 | 350 | 1 830 | 1 369 | 352 | 266 | 8  |
| 2006 12 | 4 865 | 73 | 1 204 | 352 | 1 887 | 1 405 | 361 | 286 | 10 |
| 2007 01 | 5 031 | 72 | 1 214 | 348 | 1 964 | 1 472 | 392 | 300 | 9  |
| 2007 02 | 5 012 | 76 | 1 230 | 349 | 1 894 | 1 495 | 396 | 311 | 6  |
| 2007 03 | 5 092 | 75 | 1 229 | 347 | 1 935 | 1 523 | 401 | 324 | 6  |
| 2007 04 | 5 264 | 77 | 1 240 | 351 | 2 040 | 1 562 | 410 | 338 | 6  |
| 2007 05 | 5 374 | 83 | 1 246 | 348 | 2 081 | 1 610 | 420 | 347 | 6  |
| 2007 06 | 5 337 | 79 | 1 232 | 337 | 2 054 | 1 628 | 420 | 337 | 6  |
| 2007 07 | 5 288 | 85 | 1 225 | 337 | 2 006 | 1 624 | 416 | 341 | 6  |
| 2007 08 | 5 272 | 82 | 1 235 | 338 | 1 988 | 1 613 | 413 | 348 | 6  |
| 2007 09 | 5 334 | 80 | 1 236 | 340 | 2 008 | 1 643 | 415 | 361 | 5  |
| 2007 10 | 5 420 | 90 | 1 242 | 336 | 2 038 | 1 685 | 422 | 359 | 5  |
| 2007 11 | 5 301 | 93 | 1 233 | 335 | 1 981 | 1 642 | 415 | 346 | 5  |

<sup>1</sup> Die Zahlen basieren auf der Monatserhebung. Diese deckt rund 95% des Depotwertes der jährlichen Vollerhebung ab.

Les données sont tirées de l'enquête mensuelle. Cette dernière couvre environ 95% des dépôts recensés par l'enquête annuelle.

<sup>2</sup> Die Erhebung der Wertschriftenbestände wurde im März 2005 angepasst. Dabei aktualisierten einige Bankeninstitute die Kategorisierung der Sektoren und der Wertschriften. Aus diesem Grund ist ein zeitlicher Vergleich der Daten zum Teil schwierig.

L'enquête sur les stocks de titres dans les dépôts de la clientèle a été adaptée en mars 2005. Quelques banques ont également actualisé la ventilation entre les secteurs et les catégories de titres. Pour cette raison, il est en partie difficile de procéder à une comparaison dans le temps de données.

<sup>3</sup> Inklusive Kassenobligationen, kündbare Obligationen, Notes, Wandel- und Optionsanleihen.

Y compris les obligations dénonçables, les notes, les emprunts convertibles et emprunts à option.

<sup>4</sup> Inklusive Partizipations- und Genussscheine, Anteile an kollektiven Kapitalanlagen mit Closed-End-Struktur (entsprechen in der Schweiz Anteilen an Investmentgesellschaften).

Y compris les bons de participation, les bons de jouissance ainsi que les parts de placements collectifs fermés (en Suisse: parts de sociétés d'investissement).

<sup>5</sup> Ab März 2005 werden anstelle von Anlagefondszertifikaten Anteile an kollektiven Kapitalanlagen mit Open-End-Struktur erhoben. Dazu gehören bei den inländischen Emittenten neben den Anteilen an Anlagefonds auch die Anteile an übrigen kollektiven Kapitalanlagen mit Open-End-Struktur (Anteile an Anlagestiftungen, Freizügigkeitsstiftungen, Vorsorgestiftungen, bankinternen Sondervermögen). Bis Februar 2005 wurden unter der Wertschriftenkategorie *Anlagefondszertifikate* teilweise auch Anteile an übrigen kollektiven Kapitalanlagen mit Open-End-Struktur gemeldet. Ab März 2005 werden unter der Wertschriftenkategorie *Anteile an schweizerischen Anlagefonds* ausschliesslich Anteile an Anlagefonds gemäss dem schweizerischen Anlagefondsgesetz erhoben. Bei den ausländischen Emittenten wird nicht zwischen Anteilen an Anlagefonds und Anteilen an übrigen kollektiven Kapitalanlagen unterschieden.

Depuis mars 2005, les données recueillies portent sur les parts de placements collectifs ouverts et non plus uniquement sur les parts de fonds de placement. Les parts de placements collectifs ouverts comprennent, pour ce qui est des émetteurs suisses, les parts de fonds de placement, mais aussi celles d'autres placements collectifs ouverts (parts de fondations de placement, de fondations de libre passage, de fondations de prévoyance, de fonds spéciaux internes aux banques). Jusqu'en février 2005, des parts d'autres placements collectifs ouverts figuraient également sous *Parts de fonds de placement*. Depuis mars 2005, la catégorie *Parts de fonds de placement suisses* est constituée exclusivement de parts de fonds de placement au sens de la loi suisse sur les fonds de placement. Du côté des émetteurs étrangers, aucune distinction n'est faite entre parts de fonds de placement et parts de placements collectifs ouverts.

<sup>6</sup> Ohne Derivate.

Sans dérivés.

<sup>7</sup> Unter den übrigen Wertschriften wurden bis Februar 2005 auch strukturierte Produkte gemeldet.

Ce poste incluait également des produits structurés jusqu'en février 2005.

## D52 Wertschriftenbestände in Kundendepots der Banken<sup>1,2</sup> Stocks de titres dans les dépôts de la clientèle auprès des banques<sup>1,2</sup>

Erhebungsstufe: Bankstelle / Périmètre de consolidation: comptoir

Nach Domizil des Depotinhabers und Wirtschaftssektor<sup>3</sup> / Répartition par domicile du titulaire et secteurs économiques<sup>3</sup>

In- und ausländische Emittenten, alle Währungen / Emetteurs en Suisse et à l'étranger, toutes les monnaies

In Milliarden Franken / En milliards de francs

| Jahresende<br>Monatsende<br><br>Fin d'année<br>Fin de mois | Total | Privat-<br>kunden <sup>4</sup> | Kommerzielle Kunden <sup>5</sup><br>Entreprises <sup>5</sup> |                     | Institutionelle Anleger <sup>6,7</sup><br>Investisseurs institutionnels <sup>6,7</sup> |   |              | Versicherungen und<br>Pensionskassen <sup>7</sup> |                           | Kredit- und<br>Versiche-<br>rungshilfs-<br>tätigkeiten | Sozialver-<br>siche-<br>rungen |
|--|-------|--------------------------------|--|---------------------|--|---|--------------|---|---------------------------|--|--------------------------------|
|  |       | Particuliers <sup>4</sup>      | davon /<br>dont  | Öffentliche<br>Hand | Finanzierungs- und<br>Vermögensverwaltungs-<br>institutionen <sup>7</sup>              | Assurances et<br>caisses de pensions <sup>7</sup> | davon / dont | davon / dont                                      | Auxiliaires<br>financiers | Assu-<br>rances<br>sociales                            |                                |
|  | 1     | 2                              | 3  | 4                   | 5  | 6   | 7            | 8   | 9                         | 10   | 11                             |

### Inländische Depotinhaber / Dépôts des titulaires suisses

|         |       |     |     |    |       |     |     |     |     |    |    |
|---------|-------|-----|-----|----|-------|-----|-----|-----|-----|----|----|
| 2001    | 1 437 | 523 | 193 | 23 | 721   | 294 | 130 | 388 | 253 | .  | 26 |
| 2002    | 1 226 | 437 | 151 | 23 | 638   | 246 | 117 | 360 | 229 | .  | 22 |
| 2003    | 1 362 | 479 | 178 | 25 | 705   | 277 | 135 | 394 | 259 | .  | 23 |
| 2004    | 1 478 | 499 | 184 | 28 | 795   | 318 | 172 | 442 | 294 | .  | 25 |
| 2005    | 1 777 | 521 | 239 | 33 | 1 017 | 412 | 255 | 562 | 393 | 16 | 28 |
| 2006    | 1 993 | 562 | 271 | 38 | 1 160 | 496 | 323 | 621 | 420 | 14 | 29 |
| 2006 11 | 1 968 | 570 | 264 | 38 | 1 135 | 483 | 314 | 609 | 419 | 14 | 28 |
| 2006 12 | 1 993 | 562 | 271 | 38 | 1 160 | 496 | 323 | 621 | 420 | 14 | 29 |
| 2007 01 | 2 075 | 581 | 283 | 41 | 1 211 | 510 | 333 | 657 | 429 | 14 | 30 |
| 2007 02 | 2 065 | 576 | 277 | 40 | 1 212 | 509 | 331 | 660 | 429 | 14 | 30 |
| 2007 03 | 2 103 | 590 | 284 | 43 | 1 229 | 524 | 343 | 659 | 429 | 15 | 31 |
| 2007 04 | 2 167 | 605 | 299 | 46 | 1 263 | 542 | 353 | 672 | 438 | 15 | 34 |
| 2007 05 | 2 192 | 606 | 304 | 45 | 1 281 | 552 | 362 | 678 | 441 | 15 | 35 |
| 2007 06 | 2 173 | 604 | 301 | 44 | 1 268 | 544 | 354 | 673 | 435 | 17 | 35 |
| 2007 07 | 2 149 | 593 | 297 | 42 | 1 259 | 540 | 351 | 670 | 433 | 16 | 33 |
| 2007 08 | 2 134 | 589 | 294 | 42 | 1 251 | 538 | 348 | 664 | 432 | 15 | 34 |
| 2007 09 | 2 156 | 592 | 302 | 44 | 1 262 | 538 | 355 | 674 | 435 | 16 | 34 |
| 2007 10 | 2 187 | 600 | 309 | 41 | 1 278 | 550 | 363 | 677 | 441 | 16 | 35 |
| 2007 11 | 2 165 | 582 | 304 | 40 | 1 279 | 537 | 354 | 682 | 433 | 27 | 33 |

### Ausländische Depotinhaber / Dépôts des titulaires étrangers

|         |       |       |     |   |       |   |   |   |   |   |   |
|---------|-------|-------|-----|---|-------|---|---|---|---|---|---|
| 2001    | 1 863 | 941   | 157 | . | 765   | . | . | . | . | . | . |
| 2002    | 1 625 | 783   | 137 | . | 706   | . | . | . | . | . | . |
| 2003    | 1 849 | 845   | 139 | . | 865   | . | . | . | . | . | . |
| 2004    | 1 967 | 837   | 155 | . | 975   | . | . | . | . | . | . |
| 2005    | 2 554 | 948   | 188 | . | 1 418 | . | . | . | . | . | . |
| 2006    | 2 872 | 981   | 200 | . | 1 691 | . | . | . | . | . | . |
| 2006 11 | 2 796 | 970   | 203 | . | 1 624 | . | . | . | . | . | . |
| 2006 12 | 2 872 | 981   | 200 | . | 1 691 | . | . | . | . | . | . |
| 2007 01 | 2 957 | 1 016 | 208 | . | 1 733 | . | . | . | . | . | . |
| 2007 02 | 2 947 | 1 015 | 206 | . | 1 726 | . | . | . | . | . | . |
| 2007 03 | 2 989 | 1 027 | 218 | . | 1 743 | . | . | . | . | . | . |
| 2007 04 | 3 097 | 1 051 | 225 | . | 1 820 | . | . | . | . | . | . |
| 2007 05 | 3 182 | 1 074 | 233 | . | 1 875 | . | . | . | . | . | . |
| 2007 06 | 3 164 | 1 078 | 234 | . | 1 852 | . | . | . | . | . | . |
| 2007 07 | 3 139 | 1 066 | 232 | . | 1 841 | . | . | . | . | . | . |
| 2007 08 | 3 138 | 1 059 | 232 | . | 1 848 | . | . | . | . | . | . |
| 2007 09 | 3 178 | 1 053 | 231 | . | 1 895 | . | . | . | . | . | . |
| 2007 10 | 3 233 | 1 070 | 238 | . | 1 925 | . | . | . | . | . | . |
| 2007 11 | 3 136 | 1 036 | 231 | . | 1 868 | . | . | . | . | . | . |

| Jahresende<br>Monatsende<br><br>Fin d'année<br>Fin de mois | Total | Privat-<br>kunden <sup>4</sup> | Kommerzielle Kunden <sup>5</sup><br>Entreprises <sup>5</sup> | Institutionelle Anleger <sup>6,7</sup><br>Investisseurs institutionnels <sup>6,7</sup> |  | Finanzierungs- und<br>Vermögensverwaltungs-<br>institutionen <sup>7</sup><br>Etablissements<br>financiers <sup>7</sup> |                           | Versicherungen und<br>Pensionskassen <sup>7</sup> | Kredit- und<br>Versicherungs-<br>hilftätigkeiten | Sozialver-<br>sicherungen |    |
|--|-------|--------------------------------|--|--|--|--|---------------------------|---|--|---------------------------|----|
|  |       | Particuliers <sup>4</sup>      | davon /<br>dont<br>Öffentliche<br>Hand                       | davon /<br>dont<br>Anlage-<br>fonds <sup>8</sup><br>Fonds de<br>placement <sup>8</sup> | davon /<br>dont<br>Assurances et<br>caisses de pensions <sup>7</sup> | davon /<br>dont<br>Pensions-<br>kassen <sup>7</sup><br>Caisse de<br>pensions <sup>7</sup>                              | Auxiliaires<br>financiers | Assu-<br>rances<br>sociales                       |  |                           |    |
|  | 1     | 2                              | 3  | 4  | 5  | 6  | 7                         | 8   | 9  | 10                        | 11 |

#### In- und ausländische Depotinhaber / Dépôts des titulaires suisses et étrangers

|         |       |       |     |   |       |   |   |   |   |   |   |
|---------|-------|-------|-----|---|-------|---|---|---|---|---|---|
| 2001    | 3 299 | 1 463 | 351 | . | 1 485 | . | . | . | . | . | . |
| 2002    | 2 851 | 1 220 | 288 | . | 1 344 | . | . | . | . | . | . |
| 2003    | 3 211 | 1 323 | 318 | . | 1 570 | . | . | . | . | . | . |
| 2004    | 3 445 | 1 336 | 339 | . | 1 770 | . | . | . | . | . | . |
| 2005    | 4 331 | 1 468 | 427 | . | 2 435 | . | . | . | . | . | . |
| 2006    | 4 865 | 1 543 | 471 | . | 2 851 | . | . | . | . | . | . |
| 2006 11 | 4 765 | 1 539 | 467 | . | 2 759 | . | . | . | . | . | . |
| 2006 12 | 4 865 | 1 543 | 471 | . | 2 851 | . | . | . | . | . | . |
| 2007 01 | 5 031 | 1 597 | 491 | . | 2 944 | . | . | . | . | . | . |
| 2007 02 | 5 012 | 1 591 | 483 | . | 2 938 | . | . | . | . | . | . |
| 2007 03 | 5 092 | 1 617 | 502 | . | 2 972 | . | . | . | . | . | . |
| 2007 04 | 5 264 | 1 656 | 525 | . | 3 083 | . | . | . | . | . | . |
| 2007 05 | 5 374 | 1 680 | 537 | . | 3 157 | . | . | . | . | . | . |
| 2007 06 | 5 337 | 1 682 | 535 | . | 3 120 | . | . | . | . | . | . |
| 2007 07 | 5 288 | 1 659 | 529 | . | 3 100 | . | . | . | . | . | . |
| 2007 08 | 5 272 | 1 648 | 526 | . | 3 099 | . | . | . | . | . | . |
| 2007 09 | 5 334 | 1 644 | 532 | . | 3 157 | . | . | . | . | . | . |
| 2007 10 | 5 420 | 1 670 | 547 | . | 3 203 | . | . | . | . | . | . |
| 2007 11 | 5 301 | 1 619 | 535 | . | 3 147 | . | . | . | . | . | . |

<sup>1</sup> Die Zahlen basieren auf der Monatershebung. Diese deckt rund 95% des Depotwertes der jährlichen Vollerhebung ab.

Les données sont tirées de l'enquête mensuelle. Cette dernière couvre environ 95% des dépôts recensés par l'enquête annuelle.

<sup>2</sup> Die Erhebung der Wertschriftenbestände wurde im März 2005 angepasst. Dabei aktualisierten einige Bankeninstitute die Kategorisierung der Sektoren und der Wertschriften. Aus diesem Grund ist ein zeitlicher Vergleich der Daten zum Teil schwierig.

L'enquête sur les stocks de titres dans les dépôts de la clientèle a été adaptée en mars 2005. Quelques banques ont également actualisé la ventilation entre les secteurs et les catégories de titres. Pour cette raison, il est en partie difficile de procéder à une comparaison dans le temps de données.

<sup>3</sup> Es gelten die folgenden Zuweisungen zu den Wirtschaftssektoren gemäss NOGA Codes (wo vorhanden): Privatkunden (kein NOGA Code, 95-97), Kommerzielle Kunden (01-64, 70-75.2, 80-93.05, 99), Öffentliche Hand (75.1 und 75.2; 80 öffentlich; 85.3, 91.33, 92.51 öffentlich auf Bundes-, Kantons- und Gemeindeebene; ohne Rechtsformen Verein und Stiftung), Institutionelle Anleger (65-67, 75.3), Finanzierungs- und Vermögensverwaltungsinstitutionen (65.2-65.23 und keine NOGA Code), Anlagefonds (kein NOGA Code), Versicherungen und Pensionskassen (66), Pensionskassen (66.02), Kredit- und Versicherungshilftätigkeiten (67), Sozialversicherungen (75.3).

Est applicable la répartition ci-après par secteurs économiques, selon les codes NOGA (si disponibles): particuliers (aucun code NOGA, 95 à 97), entreprises (01 à 64, 70 à 75.2, 80 à 93.05, 99), collectivités publiques (75.1 et 75.2; 80 du secteur public; 85.3, 91.33, 92.51 du secteur public aux niveaux fédéral, cantonal et communal, mais sans les associations, ni les fondations), investisseurs institutionnels (65 à 67, 75.3), autres activités financières et de gestion de fortune (65.2 à 65.23 et aucun code NOGA), fonds de placement (aucun code NOGA), assurances et caisses de pensions (66), caisses de pensions (66.02), auxiliaires financiers (67), assurances sociales (75.3).

<sup>4</sup> Ab März 2005 exklusive Private Organisationen ohne Erwerbszweck.

A partir de mars 2005, non compris les institutions privées sans but lucratif.

<sup>5</sup> Ab März 2005 inklusive Private Organisationen ohne Erwerbszweck.

A partir de mars 2005, y compris les institutions privées sans but lucratif.

<sup>6</sup> Bei inländischen Depotinhabern ohne Banken, bei ausländischen Depotinhabern mit Banken.

Les banques ne sont pas incluses dans la dépôts des titulaires suisses, alors qu'elles le sont dans la dépôts des titulaires étrangers.

<sup>7</sup> Ab März 2005 erfolgt die Zuteilung der treuhänderisch verwalteten Wertschriftenbestände zu den Depotinhaberkategorien gemäss dem Prinzip der wirtschaftlichen Berechtigung.

A partir de mars 2005, les avoirs gérés à titre fiduciaire dans les dépôts de titres doivent être ventilés entre les différentes catégories de titulaires de dépôts selon le principe de l'ayant droit économique.

<sup>8</sup> Im März 2005 wurde die Definition dieser Depotinhaberkategorie präzisiert. Es werden ausschliesslich die Bestände von Anlagefonds gemäss Schweizerischem Anlagefondsgesetz erhoben.

En mars 2005, la définition de cette catégorie a été précisée. Ne sont recensées ici que les parts de fonds de placement au sens de la loi suisse sur les fonds de placement.

## D6 Anlagefonds<sup>1</sup> Fonds de placement<sup>1</sup>

### Gliederung nach Fondstypen / Répartition selon le genre

| Jahr<br>Quartal    | Schweizerische Anlagefonds nach Typen <sup>2</sup><br>Fonds de placement suisses selon le genre <sup>2</sup> |                              |                              |                        |  |  |                               | Ausländische<br>Fonds mit<br>Vertretern in<br>der Schweiz  |
|--------------------|--|------------------------------|------------------------------|------------------------|--|--|-------------------------------|--|
| Année<br>Trimestre | Schweizerische<br>Obligationen<br>und Aktien   | Schweizerische<br>Immobilien | Ausländische<br>Obligationen | Ausländische<br>Aktien | Schweizerische<br>und ausländische<br>Obligationen | Schweizerische<br>und ausländische<br>Aktien | Total<br>(1 bis 6)<br>(1 à 6) | Fonds étrangers<br>ayant des<br>représentants<br>en Suisse |
|                    | Obligations et<br>actions suisses  | Immeubles<br>suisses         | Obligations<br>étrangères    | Actions<br>étrangères  | Obligations<br>suisses et<br>étrangères            | Actions suisses<br>et étrangères             |                               |  |
|                    | 1  | 2                            | 3                            | 4                      | 5  | 6  | 7                             | 8  |

### Anzahl der von der EBK bewilligten Anlagefonds<sup>3</sup> / Nombre de fonds de placement autorisés par la CFB<sup>3</sup>

|          |     |       |    |      |     |       |     |       |     |       |     |       |     |       |       |         |
|----------|-----|-------|----|------|-----|-------|-----|-------|-----|-------|-----|-------|-----|-------|-------|---------|
| 2000 IV  | 68  | (66)  | 31 | (31) | 51  | (46)  | 88  | (84)  | 67  | (61)  | 94  | (93)  | 399 | (381) | 2 173 | (1 964) |
| 2001 IV  | 82  | (77)  | 28 | (28) | 57  | (47)  | 105 | (92)  | 76  | (68)  | 116 | (109) | 464 | (421) | 2 831 | (2 555) |
| 2002 IV  | 83  | (81)  | 23 | (23) | 65  | (60)  | 125 | (108) | 75  | (70)  | 129 | (120) | 500 | (462) | 3 166 | (2 958) |
| 2003 IV  | 103 | (100) | 21 | (20) | 83  | (77)  | 148 | (132) | 95  | (92)  | 141 | (132) | 591 | (553) | 3 261 | (3 075) |
| 2004 IV  | 130 | (122) | 24 | (22) | 121 | (105) | 177 | (168) | 109 | (103) | 174 | (162) | 735 | (682) | 3 605 | (3 323) |
| 2004 III | 123 | (109) | 24 | (20) | 111 | (91)  | 165 | (148) | 110 | (96)  | 169 | (152) | 702 | (616) | 3 507 | (3 270) |
| 2004 IV  | 130 | (122) | 24 | (22) | 121 | (105) | 177 | (168) | 109 | (103) | 174 | (162) | 735 | (682) | 3 605 | (3 323) |
| 2005 I   | 131 | (125) | 24 | (23) | 119 | (112) | 193 | (181) | 110 | (105) | 172 | (161) | 749 | (707) | 3 718 | (3 410) |
| 2005 II  | 151 | (127) | 25 | (23) | 127 | (112) | 195 | (187) | 124 | (110) | 181 | (172) | 803 | (731) | 3 817 | (3 454) |
| 2005 III | .   | (.)   | .  | (.)  | .   | (.)   | .   | (.)   | .   | (.)   | .   | (.)   | .   | (.)   | .     | (.)     |

### Fondsvermögen am Quartalsende<sup>4</sup> / Fortune des fonds à la fin du trimestre<sup>4</sup>

In Millionen Franken / En millions de francs

|          |        |        |        |        |        |        |         |   |
|----------|--------|--------|--------|--------|--------|--------|---------|---|
| 2000 IV  | 25 623 | 11 431 | 13 441 | 34 379 | 19 098 | 46 228 | 150 199 | . |
| 2001 IV  | 23 498 | 11 921 | 13 246 | 29 922 | 26 701 | 40 730 | 146 016 | . |
| 2002 IV  | 22 346 | 12 165 | 14 910 | 21 603 | 28 498 | 30 531 | 130 052 | . |
| 2003 IV  | 27 829 | 12 886 | 16 181 | 21 596 | 33 992 | 32 397 | 144 881 | . |
| 2004 IV  | 43 414 | 13 842 | 25 788 | 28 435 | 36 712 | 37 466 | 185 658 | . |
| 2004 III | 36 449 | 13 657 | 21 356 | 25 692 | 36 096 | 36 457 | 169 707 | . |
| 2004 IV  | 43 414 | 13 842 | 25 788 | 28 435 | 36 712 | 37 466 | 185 658 | . |
| 2005 I   | 52 254 | 14 202 | 30 622 | 31 590 | 39 131 | 38 282 | 206 082 | . |
| 2005 II  | 55 631 | 14 607 | 35 059 | 33 660 | 40 716 | 39 831 | 219 505 | . |
| 2005 III | .      | .      | .      | .      | .      | .      | .       | . |

### Den Fonds zugeflossener Betrag / Montant revenant aux fonds

In Millionen Franken / En millions de francs

|          |        |       |        |        |        |        |         |         |
|----------|--------|-------|--------|--------|--------|--------|---------|---------|
| 1999     | 7 471  | 1 277 | 8 470  | 18 647 | 7 652  | 16 784 | 60 300  | 194 023 |
| 2000     | 9 349  | 457   | 4 784  | 17 067 | 4 299  | 16 307 | 52 263  | 285 006 |
| 2001     | 7 589  | 975   | 5 262  | 10 472 | 21 173 | 6 172  | 51 643  | 283 886 |
| 2002     | 10 342 | 1 310 | 8 672  | 10 553 | 26 828 | 4 328  | 62 033  | 252 268 |
| 2003     | 9 400  | 1 668 | 10 968 | 10 968 | 37 928 | 4 439  | 75 372  | 290 584 |
| 2004     | 25 280 | 847   | 25 440 | 13 860 | 39 830 | 10 299 | 115 556 | 331 459 |
| 2004 III | 2 043  | 295   | 3 188  | 2 064  | 7 723  | 1 253  | 16 566  | 62 379  |
| 2004 IV  | 11 207 | 327   | 9 421  | 4 803  | 10 832 | 1 929  | 38 518  | 88 209  |
| 2005 I   | 9 745  | 199   | 7 795  | 5 131  | 10 570 | 2 456  | 35 897  | 106 700 |
| 2005 II  | 3 729  | 334   | 6 576  | 3 319  | 10 858 | 2 817  | 27 633  | 112 938 |
| 2005 III | .      | .     | .      | .      | .      | .      | .       | .       |

### Zu Lasten der Fonds zurückbezahlter Betrag / Montant remboursé par les fonds

In Millionen Franken / En millions de francs

|          |        |     |        |        |        |       |        |         |
|----------|--------|-----|--------|--------|--------|-------|--------|---------|
| 1999     | 5 474  | 1   | 5 470  | 18 079 | 5 463  | 9 142 | 43 629 | 146 389 |
| 2000     | 5 821  | —   | 5 987  | 11 461 | 3 167  | 9 446 | 35 884 | 213 677 |
| 2001     | 3 963  | 470 | 5 267  | 9 555  | 12 739 | 5 737 | 37 732 | 229 842 |
| 2002     | 5 256  | 863 | 6 599  | 8 770  | 24 284 | 6 267 | 52 040 | 234 975 |
| 2003     | 7 545  | 814 | 9 742  | 15 007 | 32 490 | 5 302 | 70 901 | 242 546 |
| 2004     | 11 284 | —   | 15 962 | 7 745  | 36 926 | 5 945 | 77 863 | 291 090 |
| 2004 III | 1 192  | —   | 5 256  | 1 144  | 7 273  | 1 462 | 16 328 | 60 114  |
| 2004 IV  | 5 520  | —   | 4 775  | 2 445  | 9 458  | 1 493 | 23 691 | 75 053  |
| 2005 I   | 2 600  | —   | 2 964  | 3 100  | 8 848  | 2 540 | 20 051 | 83 568  |
| 2005 II  | 2 503  | —   | 3 307  | 3 278  | 8 526  | 2 976 | 20 590 | 108 927 |
| 2005 III | .      | .   | .      | .      | .      | .     | .      | .       |

### Zahl der umlaufenden Anteilscheine am Quartalsende / Nombre de parts en circulation à la fin du trimestre

In 1 000 / En 1 000

|          |         |         |         |         |         |         |           |   |
|----------|---------|---------|---------|---------|---------|---------|-----------|---|
| 2000 IV  | 74 827  | 36 072  | 98 691  | 114 408 | 138 399 | 242 053 | 704 450   | . |
| 2001 IV  | 101 907 | 45 171  | 98 634  | 105 466 | 143 974 | 251 454 | 746 605   | . |
| 2002 IV  | 138 139 | 103 612 | 100 803 | 110 910 | 138 277 | 238 003 | 829 743   | . |
| 2003 IV  | 161 862 | 115 507 | 95 985  | 155 473 | 150 792 | 230 552 | 910 172   | . |
| 2004 IV  | 225 491 | 120 156 | 116 586 | 241 284 | 162 717 | 221 590 | 1 087 823 | . |
| 2004 III | 214 696 | 119 112 | 106 333 | 212 686 | 160 637 | 222 525 | 1 035 990 | . |
| 2004 IV  | 225 491 | 120 156 | 116 586 | 241 284 | 162 717 | 221 590 | 1 087 823 | . |
| 2005 I   | 243 094 | 120 741 | 122 551 | 241 702 | 174 804 | 217 606 | 1 120 498 | . |
| 2005 II  | 248 349 | 120 834 | 137 470 | 246 635 | 182 210 | 212 413 | 1 147 910 | . |
| 2005 III | .       | .       | .       | .       | .       | .       | .         | . |



## Gliederung nach Anlagen / Répartition selon les placements

Zahl der Anlagefonds / Nombre de fonds de placement

| Jahresende<br>Quartalsende         | Anlagen der schweizerischen Fonds<br>Placements des fonds suisses |         |            |                            |         |            | Total<br>(1 bis 8)<br>(1 à 8) |
|------------------------------------|---|---------|------------|----------------------------|---------|------------|-------------------------------|
|                                    | Im Inland<br>En Suisse  |         |            | Im Ausland<br>A l'étranger |         |            |                               |
| Fin d'année<br>Fin de<br>trimestre | Obligationen <sup>5</sup>   | Aktien  | Immobilien | Obligationen <sup>5</sup>  | Aktien  | Immobilien |                               |
|                                    | Obligations <sup>5</sup>  | Actions | Immeubles  | Obligations <sup>5</sup>   | Actions | Immeubles  |                               |
|                                    | 1   | 2       | 3          | 4                          | 5       | 6          | 7                             |
| 1995                               | 46  | 80      | 34         | 108                        | 128     | —          | —                             |
| 1996                               | 49  | 80      | 33         | 107                        | 147     | —          | —                             |
| 1997                               | 51  | 99      | 33         | 117                        | 171     | —          | —                             |
| 1998                               | 57  | 113     | 31         | 124                        | 191     | —          | —                             |
| 1999                               | 68  | 131     | 31         | 141                        | 196     | —          | —                             |
| 2000                               | 73  | 147     | 31         | 146                        | 212     | —          | —                             |
| 2001                               | 91  | 169     | 28         | 160                        | 243     | —          | —                             |
| 2002                               | 111   | 186     | 23         | 181                        | 267     | —          | —                             |
| 2003                               | 134   | 205     | 20         | 227                        | 328     | —          | —                             |
| 2004                               | 142   | 243     | 22         | 273                        | 403     | —          | —                             |
| 2003 III                           | 123   | 196     | 20         | 214                        | 314     | —          | —                             |
| 2003 IV                            | 134   | 205     | 20         | 227                        | 328     | —          | —                             |
| 2004 I                             | 138   | 206     | 20         | 236                        | 339     | —          | —                             |
| 2004 II                            | 130   | 208     | 20         | 241                        | 339     | —          | —                             |
| 2004 III                           | 133   | 218     | 20         | 252                        | 363     | —          | —                             |
| 2004 IV                            | 142   | 243     | 22         | 273                        | 403     | —          | —                             |
| 2005 I                             | 149   | 252     | 23         | 284                        | 424     | —          | —                             |
| 2005 II                            | 149   | 263     | 23         | 299                        | 438     | —          | —                             |
| 2005 III                           | .   | .       | .          | .                          | .       | .          | .                             |

## Bestand der Anlagen / Montant des placements

In Millionen Franken / En millions de francs

| Jahresende<br>Quartalsende         | Anlagen der schweizerischen Fonds<br>Placements des fonds suisses |         |            |  |                            |         | Total<br>(1 bis 8)<br>(1 à 8) |  |         |
|------------------------------------|---|---------|------------|--|----------------------------|---------|-------------------------------|--|---------|
|                                    | Im Inland<br>En Suisse  |         |            |  | Im Ausland<br>A l'étranger |         |                               |  |         |
| Fin d'année<br>Fin de<br>trimestre | Obligationen <sup>6</sup>   | Aktien  | Immobilien | Sonstige<br>Aktiven <sup>7</sup>         | Obligationen <sup>6</sup>  | Aktien  | Immobilien                    | Sonstige<br>Aktiven <sup>7</sup>         |         |
|                                    | Obligations <sup>6</sup>  | Actions | Immeubles  | Autres postes<br>de l'actif <sup>7</sup> | Obligations <sup>6</sup>   | Actions | Immeubles                     | Autres postes<br>de l'actif <sup>7</sup> |         |
|                                    | 1   | 2       | 3          | 4  | 5                          | 6       | 7                             | 8  | 9       |
| 1995                               | 2 041   | 7 029   | 8 924      | 1 687                                    | 20 611                     | 18 672  | —                             | 993                                      | 59 958  |
| 1996                               | 2 976   | 7 858   | 9 221      | 2 547                                    | 24 661                     | 24 443  | —                             | 1 345                                    | 73 050  |
| 1997                               | 3 545   | 13 292  | 9 827      | 2 854                                    | 27 184                     | 26 289  | —                             | 4 447                                    | 87 438  |
| 1998                               | 4 288   | 18 691  | 10 421     | 1 506                                    | 38 612                     | 30 528  | —                             | 3 293                                    | 107 338 |
| 1999                               | 5 563   | 22 526  | 12 142     | 2 242                                    | 43 856                     | 53 204  | —                             | 2 795                                    | 142 329 |
| 2000                               | 6 881   | 29 488  | 12 911     | 2 072                                    | 40 784                     | 53 055  | —                             | 5 008                                    | 150 199 |
| 2001                               | 8 355   | 25 860  | 13 171     | 3 225                                    | 44 206                     | 47 384  | —                             | 3 815                                    | 146 016 |
| 2002                               | 11 032  | 21 380  | 14 386     | 2 236                                    | 45 031                     | 32 845  | —                             | 3 143                                    | 130 052 |
| 2003                               | 11 792  | 26 163  | 14 933     | 1 210                                    | 48 534                     | 36 317  | —                             | 5 933                                    | 144 881 |
| 2004                               | 20 259  | 33 413  | 15 799     | 4 964                                    | 58 959                     | 46 528  | —                             | 5 737                                    | 185 658 |
| 2003 III                           | 11 104  | 23 804  | 14 596     | 1 315                                    | 51 559                     | 32 711  | —                             | 4 859                                    | 139 949 |
| 2003 IV                            | 11 792  | 26 163  | 14 933     | 1 210                                    | 48 534                     | 36 317  | —                             | 5 933                                    | 144 881 |
| 2004 I                             | 13 161  | 27 732  | 15 043     | 1 005                                    | 52 666                     | 43 988  | —                             | 5 803                                    | 159 398 |
| 2004 II                            | 17 323  | 29 249  | 15 341     | 1 799                                    | 57 107                     | 43 061  | —                             | 5 680                                    | 169 560 |
| 2004 III                           | 18 163  | 28 783  | 15 575     | 2 108                                    | 54 910                     | 44 636  | —                             | 5 531                                    | 169 707 |
| 2004 IV                            | 20 259  | 33 413  | 15 799     | 4 964                                    | 58 959                     | 46 528  | —                             | 5 737                                    | 185 658 |
| 2005 I                             | 23 160  | 39 888  | 16 396     | 3 705                                    | 66 612                     | 49 590  | —                             | 6 731                                    | 206 082 |
| 2005 II                            | 25 126  | 41 910  | 16 544     | 4 060                                    | 72 601                     | 53 195  | —                             | 6 068                                    | 219 505 |
| 2005 III                           | .   | .       | .          | .  | .                          | .       | .                             | .  | .       |

<sup>1</sup> Die Tabelle gibt Aufschluss über die Entwicklung der dem Bundesgesetz über die Anlagefonds vom 18. März 1994 unterstellten Anlagefonds. Das Fürstentum Liechtenstein gilt als Ausland.

Le tableau renseigne sur l'évolution des fonds de placement qui sont soumis à la loi fédérale du 18 mars 1994 sur les fonds de placement. La Principauté de Liechtenstein est considérée comme territoire étranger.

<sup>2</sup> Zuordnung gemäss Eidgenössischer Bankenkommision (EBK).  
Classement établi par la Commission fédérale des banques (CFB).

<sup>3</sup> Zahlen in Klammern: Anlagefonds, welche die Geschäftstätigkeit tatsächlich ausüben.  
Chiffres entre parenthèses: fonds qui sont toujours en activité.

<sup>4</sup> Netto-Vermögen, unter Berücksichtigung aller Aktiven und Passiven.  
Fortune nette, compte tenu de l'ensemble des actifs et des passifs.

<sup>5</sup> Ohne Berücksichtigung der Wandelanleihen.  
Il n'est pas tenu compte des emprunts convertibles.

<sup>6</sup> Inklusive Wandelanleihen.  
Y compris les emprunts convertibles.

<sup>7</sup> Flüssige Mittel, Wartegelder auf Zeit und übrige Aktiven, abzüglich Liquidationssteuer und Kreditoren.  
Liquidités, fonds en attente et autres actifs, moins impôt de liquidation et créanciers.

# D61 Anlagefonds<sup>1</sup> Fonds de placement<sup>1</sup>

## Gliederung nach Fondstypen<sup>2</sup> / Répartition selon le genre<sup>2</sup>

Vertriebsnetz Schweiz / Distributeurs en Suisse

| Jahr<br>Quartal    | Schweizerische Anlagefonds<br>Fonds de placement suisses |                      |              |  | Ausländische Fonds mit Vertretern in der Schweiz<br>Fonds étrangers ayant des représentants en Suisse |                     |                           |   | Total<br>(5 + 9) |                               |
|--------------------|--|----------------------|--------------|--|---|---------------------|---------------------------|---|------------------|-------------------------------|
|                    | Effekten-<br>fonds                                       | Immobilien-<br>fonds | Übrige Fonds | Übrige Fonds<br>mit beson-<br>derem Risiko | Total<br>(1 bis 4)<br>(1 à 4)   | Euro-<br>kompatibel | Nicht Euro-<br>kompatibel | Nicht Euro-<br>kompatibel<br>mit beson-<br>derem Risiko |                  | Total<br>(6 bis 8)<br>(6 à 8) |
|                    |  |                      |              |  |   |                     |                           |   |                  |                               |
| Année<br>Trimestre | 1  | 2                    | 3            | 4  | 5   | 6                   | 7                         | 8   | 9                | 10                            |

### Anzahl der aktiven Anlagefonds / Nombre de fonds en activité

|          |     |    |     |     |       |       |     |     |       |       |
|----------|-----|----|-----|-----|-------|-------|-----|-----|-------|-------|
| 2004 IV  | .   | .  | .   | .   | 682   | .     | .   | .   | 3 323 | 4 005 |
| 2005 I   | .   | .  | .   | .   | 707   | .     | .   | .   | 3 410 | 4 117 |
| 2005 II  | .   | .  | .   | .   | 731   | .     | .   | .   | 3 454 | 4 185 |
| 2005 III | 212 | 24 | 445 | 77  | 758   | 3 150 | 261 | 96  | 3 507 | 4 265 |
| 2005 IV  | 206 | 24 | 482 | 84  | 796   | 3 140 | 277 | 105 | 3 522 | 4 318 |
| 2006 I   | 209 | 24 | 588 | 97  | 918   | 3 159 | 280 | 105 | 3 544 | 4 462 |
| 2006 II  | 208 | 24 | 615 | 97  | 944   | 3 215 | 278 | 112 | 3 605 | 4 549 |
| 2006 III | 203 | 23 | 662 | 103 | 991   | 3 256 | 278 | 124 | 3 658 | 4 649 |
| 2006 IV  | 202 | 23 | 672 | 104 | 1 001 | 3 297 | 290 | 125 | 3 712 | 4 713 |
| 2007 I   | 203 | 23 | 706 | 102 | 1 034 | 3 356 | 284 | 130 | 3 770 | 4 804 |
| 2007 II  | 196 | 24 | 721 | 103 | 1 044 | 3 459 | 284 | 131 | 3 874 | 4 918 |
| 2007 III | 195 | 24 | 727 | 101 | 1 047 | 3 547 | 291 | 134 | 3 972 | 5 019 |

### Fondsvermögen am Quartalsende<sup>3</sup> / Fortune des fonds à la fin du trimestre<sup>3</sup>

In Millionen Franken / En millions de francs

|          |        |        |         |        |         |         |        |        |         |         |
|----------|--------|--------|---------|--------|---------|---------|--------|--------|---------|---------|
| 2004 IV  | .      | .      | .       | .      | .       | .       | .      | .      | .       | .       |
| 2005 I   | .      | .      | .       | .      | .       | .       | .      | .      | .       | .       |
| 2005 II  | .      | .      | .       | .      | .       | .       | .      | .      | .       | .       |
| 2005 III | 63 330 | 14 241 | 150 613 | 8 572  | 236 756 | 318 411 | 50 562 | 10 249 | 379 222 | 615 978 |
| 2005 IV  | 62 607 | 15 023 | 184 969 | 9 362  | 271 962 | 329 464 | 56 263 | 12 417 | 398 145 | 670 106 |
| 2006 I   | 63 054 | 15 155 | 223 120 | 10 540 | 311 869 | 348 611 | 60 412 | 13 794 | 422 817 | 734 686 |
| 2006 II  | 60 035 | 15 920 | 238 928 | 11 167 | 326 049 | 328 849 | 59 443 | 15 314 | 403 606 | 729 656 |
| 2006 III | 60 792 | 15 841 | 281 423 | 10 895 | 368 951 | 340 018 | 59 758 | 15 843 | 415 619 | 784 570 |
| 2006 IV  | 60 484 | 16 299 | 298 045 | 11 515 | 386 344 | 348 027 | 60 914 | 16 691 | 425 632 | 811 977 |
| 2007 I   | 60 501 | 16 651 | 324 721 | 12 715 | 414 587 | 337 146 | 60 673 | 17 592 | 415 410 | 829 997 |
| 2007 II  | 59 152 | 17 767 | 337 735 | 14 563 | 429 217 | 341 659 | 63 835 | 20 586 | 426 080 | 855 297 |
| 2007 III | 57 887 | 17 865 | 330 770 | 15 058 | 421 580 | 328 606 | 62 072 | 22 813 | 413 490 | 835 071 |

### Den Fonds zugeflossener Betrag / Montant revenant aux fonds

In Millionen Franken / En millions de francs

|          |        |     |        |       |        |        |        |       |        |         |
|----------|--------|-----|--------|-------|--------|--------|--------|-------|--------|---------|
| 2004 IV  | .      | .   | .      | .     | .      | .      | .      | .     | .      | .       |
| 2005 I   | .      | .   | .      | .     | .      | .      | .      | .     | .      | .       |
| 2005 II  | .      | .   | .      | .     | .      | .      | .      | .     | .      | .       |
| 2005 III | 10 380 | 0   | 24 965 | 473   | 35 819 | 38 791 | 16 295 | 570   | 55 657 | 91 476  |
| 2005 IV  | 11 127 | 595 | 43 053 | 713   | 55 487 | 38 813 | 10 191 | 844   | 49 847 | 105 335 |
| 2006 I   | 10 211 | 9   | 51 327 | 1 333 | 62 880 | 46 996 | 9 389  | 1 176 | 57 561 | 120 441 |
| 2006 II  | 10 318 | 608 | 56 148 | 1 333 | 68 406 | 48 610 | 7 679  | 5 749 | 62 039 | 130 445 |
| 2006 III | 7 559  | 0   | 24 540 | 884   | 32 983 | 32 341 | 5 734  | 987   | 39 062 | 72 045  |
| 2006 IV  | 10 406 | 459 | 27 761 | 799   | 39 425 | 34 863 | 6 559  | 869   | 42 291 | 81 716  |
| 2007 I   | 10 643 | 207 | 42 230 | 1 104 | 54 184 | 42 150 | 9 097  | 1 047 | 52 294 | 106 478 |
| 2007 II  | 10 500 | 813 | 32 312 | 1 674 | 45 299 | 38 019 | 9 590  | 2 238 | 49 847 | 95 145  |
| 2007 III | 10 668 | 159 | 27 183 | 1 185 | 39 196 | 38 217 | 7 022  | 1 568 | 46 807 | 86 003  |

### Zu Lasten der Fonds zurückbezahlter Betrag / Montant remboursé par les fonds

In Millionen Franken / En millions de francs

|          |        |    |        |       |        |        |       |       |        |         |
|----------|--------|----|--------|-------|--------|--------|-------|-------|--------|---------|
| 2004 IV  | .      | .  | .      | .     | .      | .      | .     | .     | .      | .       |
| 2005 I   | .      | .  | .      | .     | .      | .      | .     | .     | .      | .       |
| 2005 II  | .      | .  | .      | .     | .      | .      | .     | .     | .      | .       |
| 2005 III | 11 450 | 0  | 13 838 | 446   | 25 735 | 46 203 | 4 495 | 2 050 | 52 748 | 78 483  |
| 2005 IV  | 12 527 | 0  | 14 990 | 400   | 27 916 | 37 316 | 6 344 | 518   | 44 178 | 72 094  |
| 2006 I   | 10 684 | 0  | 22 893 | 503   | 34 080 | 42 954 | 6 876 | 570   | 50 400 | 84 479  |
| 2006 II  | 11 153 | 0  | 31 608 | 406   | 43 167 | 54 533 | 6 688 | 997   | 62 218 | 105 385 |
| 2006 III | 8 437  | 0  | 17 553 | 177   | 26 167 | 32 659 | 5 576 | 604   | 38 840 | 65 007  |
| 2006 IV  | 11 580 | 0  | 18 808 | 301   | 30 688 | 41 821 | 7 423 | 565   | 49 809 | 80 498  |
| 2007 I   | 11 494 | 49 | 21 224 | 3 231 | 35 997 | 46 708 | 8 275 | 801   | 55 784 | 91 781  |
| 2007 II  | 12 132 | 0  | 27 079 | 659   | 39 871 | 46 922 | 8 245 | 879   | 56 047 | 95 918  |
| 2007 III | 11 374 | 0  | 30 294 | 679   | 42 347 | 43 123 | 8 128 | 946   | 52 198 | 94 545  |

**Vertriebsnetz Schweiz und Vertriebsnetz Ausland / Distributeurs en Suisse et à l'étranger**

| Jahr<br>Quartal    | Schweizerische Anlagefonds<br>Fonds de placement suisses |                      |              |  | Ausländische Fonds mit Vertretern in der Schweiz<br>Fonds étrangers ayant des représentants en Suisse |                      |                           |   | Total<br>(5 + 9)              |    |
|--------------------|--|----------------------|--------------|--|---|----------------------|---------------------------|---|-------------------------------|----|
| Année<br>Trimestre | Effekten-<br>fonds                                       | Immobilien-<br>fonds | Übrige Fonds | Übrige Fonds<br>mit beson-<br>derem Risiko             | Total<br>(1 bis 4)<br>(1 à 4)   | Euro-<br>kompatibel  | Nicht Euro-<br>kompatibel | Nicht Euro-<br>kompatibel<br>mit beson-<br>derem Risiko | Total<br>(6 bis 8)<br>(6 à 8) |    |
|                    | Fonds en<br>valeurs<br>mobilières                        | Fonds<br>immobiliers | Autres fonds | Autres fonds<br>présentant<br>un risque<br>particulier |   | Euro-<br>compatibles | Non euro-<br>compatibles  | Non euro-<br>compatibles<br>à risque<br>particulier     |                               |    |
|                    | 1  | 2                    | 3            | 4  | 5   | 6                    | 7                         | 8   | 9                             | 10 |

**Anzahl der aktiven Anlagefonds / Nombre de fonds en activité**

|          |     |    |     |     |       |       |     |     |       |       |
|----------|-----|----|-----|-----|-------|-------|-----|-----|-------|-------|
| 2004 IV  | .   | .  | .   | .   | 682   | .     | .   | .   | 3 323 | 4 005 |
| 2005 I   | .   | .  | .   | .   | 707   | .     | .   | .   | 3 410 | 4 117 |
| 2005 II  | .   | .  | .   | .   | 731   | .     | .   | .   | 3 454 | 4 185 |
| 2005 III | 212 | 24 | 445 | 77  | 758   | 3 150 | 261 | 96  | 3 507 | 4 265 |
| 2005 IV  | 206 | 24 | 482 | 84  | 796   | 3 140 | 277 | 105 | 3 522 | 4 318 |
| 2006 I   | 209 | 24 | 588 | 97  | 918   | 3 159 | 280 | 105 | 3 544 | 4 462 |
| 2006 II  | 208 | 24 | 615 | 97  | 944   | 3 215 | 278 | 112 | 3 605 | 4 549 |
| 2006 III | 203 | 23 | 662 | 103 | 991   | 3 256 | 278 | 124 | 3 658 | 4 649 |
| 2006 IV  | 202 | 23 | 672 | 104 | 1 001 | 3 297 | 290 | 125 | 3 712 | 4 713 |
| 2007 I   | 203 | 23 | 706 | 102 | 1 034 | 3 356 | 284 | 130 | 3 770 | 4 804 |
| 2007 II  | 196 | 24 | 721 | 103 | 1 044 | 3 459 | 284 | 131 | 3 874 | 4 918 |
| 2007 III | 195 | 24 | 727 | 101 | 1 047 | 3 547 | 291 | 134 | 3 972 | 5 019 |

**Fondsvermögen am Quartalsende<sup>3</sup> / Fortune des fonds à la fin du trimestre<sup>3</sup>**

In Millionen Franken / En millions de francs

|          |        |        |         |        |         |   |   |   |   |   |
|----------|--------|--------|---------|--------|---------|---|---|---|---|---|
| 2004 IV  | .      | .      | .       | .      | 185 658 | . | . | . | . | . |
| 2005 I   | .      | .      | .       | .      | 206 082 | . | . | . | . | . |
| 2005 II  | .      | .      | .       | .      | 219 505 | . | . | . | . | . |
| 2005 III | 64 456 | 15 007 | 153 347 | 8 998  | 241 807 | . | . | . | . | . |
| 2005 IV  | 63 672 | 15 518 | 186 786 | 9 540  | 275 516 | . | . | . | . | . |
| 2006 I   | 64 339 | 15 672 | 225 548 | 10 724 | 316 284 | . | . | . | . | . |
| 2006 II  | 61 161 | 16 418 | 241 106 | 11 343 | 330 029 | . | . | . | . | . |
| 2006 III | 62 100 | 16 397 | 285 760 | 12 219 | 376 477 | . | . | . | . | . |
| 2006 IV  | 61 799 | 16 840 | 302 644 | 13 143 | 394 426 | . | . | . | . | . |
| 2007 I   | 61 832 | 17 202 | 329 857 | 14 415 | 423 306 | . | . | . | . | . |
| 2007 II  | 60 481 | 18 323 | 343 918 | 16 547 | 439 269 | . | . | . | . | . |
| 2007 III | 58 898 | 18 493 | 340 297 | 16 932 | 434 620 | . | . | . | . | . |

**Den Fonds zugeflossener Betrag / Montant revenant aux fonds**

In Millionen Franken / En millions de francs

|          |        |     |        |       |        |   |   |   |   |   |
|----------|--------|-----|--------|-------|--------|---|---|---|---|---|
| 2004 IV  | .      | .   | .      | .     | 38 518 | . | . | . | . | . |
| 2005 I   | .      | .   | .      | .     | 35 897 | . | . | . | . | . |
| 2005 II  | .      | .   | .      | .     | 27 633 | . | . | . | . | . |
| 2005 III | 10 465 | 32  | 25 815 | 508   | 36 820 | . | . | . | . | . |
| 2005 IV  | 11 301 | 647 | 43 458 | 723   | 56 129 | . | . | . | . | . |
| 2006 I   | 10 312 | 9   | 52 036 | 1 353 | 63 710 | . | . | . | . | . |
| 2006 II  | 10 391 | 608 | 56 424 | 1 341 | 68 763 | . | . | . | . | . |
| 2006 III | 7 649  | 0   | 24 803 | 1 146 | 33 597 | . | . | . | . | . |
| 2006 IV  | 10 455 | 459 | 28 151 | 946   | 40 011 | . | . | . | . | . |
| 2007 I   | 10 897 | 212 | 43 019 | 1 342 | 55 469 | . | . | . | . | . |
| 2007 II  | 10 859 | 813 | 34 053 | 2 028 | 47 753 | . | . | . | . | . |
| 2007 III | 10 834 | 262 | 31 833 | 1 531 | 44 460 | . | . | . | . | . |

**Zu Lasten der Fonds zurückbezahlter Betrag / Montant remboursé par les fonds**

In Millionen Franken / En millions de francs

|          |        |    |        |       |        |   |   |   |   |   |
|----------|--------|----|--------|-------|--------|---|---|---|---|---|
| 2004 IV  | .      | .  | .      | .     | 23 691 | . | . | . | . | . |
| 2005 I   | .      | .  | .      | .     | 20 051 | . | . | . | . | . |
| 2005 II  | .      | .  | .      | .     | 20 590 | . | . | . | . | . |
| 2005 III | 11 517 | 0  | 14 152 | 484   | 26 153 | . | . | . | . | . |
| 2005 IV  | 12 651 | 0  | 15 221 | 414   | 28 286 | . | . | . | . | . |
| 2006 I   | 10 842 | 0  | 23 300 | 526   | 34 668 | . | . | . | . | . |
| 2006 II  | 11 348 | 0  | 32 003 | 409   | 43 761 | . | . | . | . | . |
| 2006 III | 8 504  | 0  | 17 766 | 399   | 26 669 | . | . | . | . | . |
| 2006 IV  | 11 659 | 0  | 19 125 | 343   | 31 127 | . | . | . | . | . |
| 2007 I   | 11 840 | 49 | 21 693 | 3 271 | 36 852 | . | . | . | . | . |
| 2007 II  | 12 433 | 0  | 28 096 | 746   | 41 274 | . | . | . | . | . |
| 2007 III | 11 883 | 0  | 31 772 | 856   | 44 512 | . | . | . | . | . |

<sup>1</sup> Die Tabelle gibt Aufschluss über die Entwicklung der dem Bundesgesetz über die Anlagefonds vom 18. März 1994 unterstellten Anlagefonds. Das Fürstentum Liechtenstein gilt als Ausland.

Le tableau renseigne sur l'évolution des fonds de placement qui sont soumis à la loi fédérale du 18 mars 1994 sur les fonds de placement. La Principauté de Liechtenstein est considérée comme territoire étranger.

<sup>2</sup> Zuordnung gemäss Eidgenössischer Bankenkommission (EBK).  
Classement établi par la Commission fédérale des banques (CFB).

<sup>3</sup> Netto-Vermögen, unter Berücksichtigung aller Aktiven und Passiven.  
Fortune nette, compte tenu de l'ensemble des actifs et des passifs.

## D62 Anlagefonds<sup>1</sup> Fonds de placement<sup>1</sup>

Gliederung nach Anlagekategorien von in- und ausländischen Fonds / Fonds suisses et étrangers: répartition selon la catégorie de placement  
Vertriebsnetz Schweiz / Distributeurs en Suisse

| Jahr<br>Quartal    | Aktienfonds         | Obligationen-<br>fonds  | Geldmarktfonds<br>CHF                        | Geldmarktfonds<br>Fremd-<br>währungen                        | Anlagezielfonds                   | Immobilienfonds      | Diverse Fonds | Total |
|--------------------|---------------------|-------------------------|--|--|-----------------------------------|----------------------|---------------|-------|
| Année<br>Trimestre | Fonds<br>en actions | Fonds<br>en obligations | Fonds<br>du marché<br>monétaire<br>en francs | Fonds<br>du marché<br>monétaire<br>en monnaies<br>étrangères | Fonds<br>d'allocation<br>d'actifs | Fonds<br>immobiliers | Autres fonds  |       |
|                    | 1                   | 2                       | 3  | 4  | 5                                 | 6                    | 7             | 8     |

### Anzahl der aktiven Anlagefonds / Nombre de fonds en activité

|          |              |              |    |     |     |           |     |              |
|----------|--------------|--------------|----|-----|-----|-----------|-----|--------------|
| 2004 IV  | .            | .            | .  | .   | .   | .         | .   | 4 005        |
| 2005 I   | .            | .            | .  | .   | .   | .         | .   | 4 117        |
| 2005 II  | .            | .            | .  | .   | .   | .         | .   | 4 185        |
| 2005 III | 2 181        | 1 105        | 26 | 211 | 397 | 38        | 307 | 4 265        |
| 2005 IV  | 2 175        | 1 132        | 25 | 209 | 397 | 39        | 341 | 4 318        |
| 2006 I   | 2 234        | 1 161        | 27 | 223 | 410 | 39        | 368 | 4 462        |
| 2006 II  | 2 284        | 1 169        | 28 | 224 | 426 | 39        | 379 | 4 549        |
| 2006 III | 2 349        | 1 186        | 28 | 220 | 428 | 39        | 399 | 4 649        |
| 2006 IV  | 2 396        | 1 187        | 29 | 221 | 433 | 39        | 408 | 4 713        |
| 2007 I   | 2 446        | 1 213        | 28 | 217 | 434 | 45        | 421 | 4 804        |
| 2007 II  | 2 499        | 1 237        | 29 | 223 | 443 | 49        | 438 | 4 918        |
| 2007 III | <b>2 577</b> | <b>1 253</b> | 28 | 220 | 434 | <b>52</b> | 455 | <b>5 019</b> |

### Fondsvermögen am Quartalsende / Fortune des fonds à la fin du trimestre

In Millionen Franken / En millions de francs

|          |                |                |        |        |                |               |        |                |
|----------|----------------|----------------|--------|--------|----------------|---------------|--------|----------------|
| 2004 IV  | .              | .              | .      | .      | .              | .             | .      | .              |
| 2005 I   | .              | .              | .      | .      | .              | .             | .      | .              |
| 2005 II  | .              | .              | .      | .      | .              | .             | .      | .              |
| 2005 III | 213 507        | 184 029        | 11 366 | 64 673 | 102 586        | 16 064        | 23 753 | 615 978        |
| 2005 IV  | 232 811        | 209 840        | 11 540 | 65 730 | 106 252        | 16 796        | 27 138 | 670 106        |
| 2006 I   | 270 691        | 222 111        | 12 144 | 66 179 | 115 481        | 16 858        | 31 221 | 734 686        |
| 2006 II  | 251 669        | 205 273        | 12 052 | 65 858 | 142 991        | 17 607        | 34 204 | 729 656        |
| 2006 III | 292 004        | 213 217        | 11 499 | 65 430 | 149 682        | 17 713        | 35 025 | 784 570        |
| 2006 IV  | 315 306        | 209 122        | 11 338 | 64 437 | 155 938        | 18 427        | 37 409 | 811 977        |
| 2007 I   | 314 188        | 220 237        | 11 254 | 61 702 | 163 009        | 19 292        | 40 315 | 829 997        |
| 2007 II  | 326 242        | 217 558        | 11 081 | 63 260 | 169 522        | 20 455        | 47 180 | 855 297        |
| 2007 III | <b>316 189</b> | <b>205 553</b> | 11 052 | 64 495 | <b>167 982</b> | <b>19 921</b> | 49 877 | <b>835 071</b> |

### Den Fonds zugeflossener Betrag / Montant revenant aux fonds

In Millionen Franken / En millions de francs

|          |               |               |       |        |              |            |       |               |
|----------|---------------|---------------|-------|--------|--------------|------------|-------|---------------|
| 2004 IV  | .             | .             | .     | .      | .            | .          | .     | .             |
| 2005 I   | .             | .             | .     | .      | .            | .          | .     | .             |
| 2005 II  | .             | .             | .     | .      | .            | .          | .     | .             |
| 2005 III | 25 869        | 31 876        | 4 165 | 18 171 | 9 102        | 172        | 2 121 | 91 476        |
| 2005 IV  | 33 276        | 39 710        | 5 142 | 17 872 | 6 062        | 707        | 2 565 | 105 335       |
| 2006 I   | 47 385        | 34 687        | 5 048 | 16 004 | 12 935       | 95         | 4 287 | 120 441       |
| 2006 II  | 37 658        | 22 214        | 4 517 | 18 299 | 38 124       | 703        | 8 930 | 130 445       |
| 2006 III | 26 253        | 16 912        | 3 728 | 13 792 | 8 306        | 158        | 2 896 | 72 045        |
| 2006 IV  | 30 570        | 15 725        | 5 100 | 16 735 | 10 231       | 690        | 2 666 | 81 716        |
| 2007 I   | 39 277        | 27 294        | 5 528 | 17 901 | 12 132       | 712        | 3 636 | 106 478       |
| 2007 II  | 34 468        | 19 597        | 3 977 | 18 032 | 11 616       | 1 165      | 6 290 | 95 145        |
| 2007 III | <b>37 165</b> | <b>14 516</b> | 4 305 | 19 573 | <b>6 236</b> | <b>466</b> | 3 741 | <b>86 003</b> |

### Zu Lasten der Fonds zurückbezahlter Betrag / Montant remboursé par les fonds

In Millionen Franken / En millions de francs

|          |        |               |       |        |              |     |       |               |
|----------|--------|---------------|-------|--------|--------------|-----|-------|---------------|
| 2004 IV  | .      | .             | .     | .      | .            | .   | .     | .             |
| 2005 I   | .      | .             | .     | .      | .            | .   | .     | .             |
| 2005 II  | .      | .             | .     | .      | .            | .   | .     | .             |
| 2005 III | 26 599 | 20 250        | 4 006 | 18 512 | 6 258        | 86  | 2 770 | 78 483        |
| 2005 IV  | 27 198 | 14 578        | 4 980 | 19 010 | 4 849        | 160 | 1 319 | 72 094        |
| 2006 I   | 32 877 | 21 349        | 4 461 | 17 914 | 6 039        | 271 | 1 568 | 84 479        |
| 2006 II  | 41 952 | 33 495        | 4 653 | 16 292 | 6 609        | 68  | 2 316 | 105 385       |
| 2006 III | 25 304 | 14 238        | 4 071 | 15 498 | 4 676        | 63  | 1 157 | 65 007        |
| 2006 IV  | 27 839 | 20 451        | 5 322 | 18 725 | 6 729        | 94  | 1 338 | 80 498        |
| 2007 I   | 36 908 | 18 251        | 5 472 | 19 109 | 7 032        | 189 | 4 820 | 91 781        |
| 2007 II  | 45 228 | 19 736        | 4 232 | 17 374 | 6 925        | 126 | 2 297 | 95 918        |
| 2007 III | 35 701 | <b>27 591</b> | 4 358 | 17 018 | <b>6 871</b> | 184 | 2 822 | <b>94 545</b> |

<sup>1</sup> Die Tabelle gibt Aufschluss über die Entwicklung der dem Bundesgesetz über die Anlagefonds vom 18. März 1994 unterstellten Anlagefonds. Das Fürstentum Liechtenstein gilt als Ausland.

Le tableau renseigne sur l'évolution des fonds de placement qui sont soumis à la loi fédérale du 18 mars 1994 sur les fonds de placement. La Principauté de Liechtenstein est considérée comme territoire étranger.



## D63 Anlagefonds<sup>1</sup> Fonds de placement<sup>1</sup>

### Forderungen und Verbindlichkeiten schweizerischer Fonds / Fonds suisses: créances et engagements

| Jahr<br>Quartal<br><br>Année<br>Trimestre | Finanzinstrumente<br>Instruments financiers |   |   |  |   |  | Grundstücke<br>und Immobilien<br><br>Terrains<br>et bâtiments |
|---|---|---|---|--|---|--|---|
|   | Total                                       | davon / dont  |   |  |   |  |   |
|   |   | Aktien und andere<br>Beteiligungspapiere<br><br>Actions et<br>autres titres<br>de participation | Obligationen <sup>2</sup><br><br>Obligations <sup>2</sup> | Geldmarkt-<br>instrumente<br><br>Instruments<br>du marché<br>monétaire | Anteile an anderen<br>Anlagefonds<br><br>Parts d'autres fonds<br>de placement | Forderungen<br>aus Pensions-<br>geschäften<br><br>Créances résultant<br>de pensions<br>de titres |   |
| 1   | 2   | 3   | 4   | 5  | 6   | 7  |   |

#### Insgesamt / Ensemble des créances et engagements

In Millionen Franken / En millions de francs

|          |         |         |         |        |        |       |        |
|----------|---------|---------|---------|--------|--------|-------|--------|
| 2004 IV  | .       | .       | .       | .      | .      | .     | .      |
| 2005 I   | .       | .       | .       | .      | .      | .     | .      |
| 2005 II  | .       | .       | .       | .      | .      | .     | .      |
| 2005 III | 215 579 | 94 647  | 94 095  | 10 127 | 15 776 | 71    | 17 455 |
| 2005 IV  | 244 745 | 103 625 | 112 355 | 10 333 | 17 445 | - 25  | 18 026 |
| 2006 I   | 286 882 | 125 328 | 124 472 | 11 849 | 23 582 | 46    | 18 235 |
| 2006 II  | 298 539 | 121 192 | 139 629 | 12 170 | 23 962 | - 26  | 18 760 |
| 2006 III | 344 408 | 156 085 | 146 512 | 12 585 | 27 824 | - 90  | 19 635 |
| 2006 IV  | 363 087 | 167 170 | 154 529 | 11 605 | 28 204 | - 220 | 20 220 |
| 2007 I   | 388 536 | 174 093 | 167 357 | 13 568 | 31 736 | - 160 | 20 463 |
| 2007 II  | 402 324 | 182 177 | 168 412 | 14 085 | 35 314 | - 140 | 21 189 |
| 2007 III | 397 852 | 178 291 | 165 660 | 14 096 | 37 824 | - 140 | 21 314 |

#### davon Forderungen und Verpflichtungen gegenüber der Schweiz / dont créances et engagements vis-à-vis de la Suisse

In Millionen Franken / En millions de francs

|          |         |        |        |       |        |       |        |
|----------|---------|--------|--------|-------|--------|-------|--------|
| 2004 IV  | .       | .      | .      | .     | .      | .     | .      |
| 2005 I   | .       | .      | .      | .     | .      | .     | .      |
| 2005 II  | .       | .      | .      | .     | .      | .     | .      |
| 2005 III | 74 917  | 43 189 | 27 130 | 370   | 4 189  | 0     | 17 135 |
| 2005 IV  | 84 279  | 44 722 | 33 892 | 507   | 5 178  | - 39  | 17 606 |
| 2006 I   | 102 495 | 51 686 | 40 686 | 415   | 9 538  | - 55  | 17 806 |
| 2006 II  | 105 846 | 49 561 | 46 603 | 401   | 9 262  | - 61  | 18 176 |
| 2006 III | 113 934 | 54 036 | 48 051 | 674   | 11 168 | - 90  | 18 524 |
| 2006 IV  | 118 745 | 56 904 | 48 397 | 561   | 12 966 | - 220 | 18 945 |
| 2007 I   | 153 809 | 84 209 | 54 606 | 1 121 | 13 846 | - 160 | 19 135 |
| 2007 II  | 131 576 | 62 721 | 52 280 | 887   | 14 940 | - 140 | 19 398 |
| 2007 III | 130 909 | 60 523 | 52 229 | 1 151 | 16 774 | - 140 | 19 521 |

| Jahr<br>Quartal    | Guthaben bei Banken<br>Avoirs dans des banques |   |                              | Derivative<br>Finanz-<br>instrumente | Sonstige<br>Vermögens-<br>werte und<br>andere<br>Guthaben <sup>3</sup> | Vermögens-<br>werte<br>Total<br>(1 + 7 + 8<br>+ 12 + 13) | Verbindlichkeiten<br>Engagements                |                     | Nettofonds-<br>vermögen<br>Total<br>(14–15) |
|--------------------|--|---|------------------------------|--------------------------------------|--|--|---|---------------------|---|
|                    | Total  | davon / dont                                      |                              |                                      |  |  | Total <sup>4</sup>                              | davon / dont        |   |
| Année<br>Trimestre |  | Bank-<br>guthaben<br>auf Sicht<br>und Zeit        | Treuhand-<br>guthaben        | Andere<br>Guthaben<br>bei Banken     | Instrumente<br>financiers<br>dérivés                                   | Autres actifs<br>et autres<br>avoirs <sup>3</sup>        | Total des<br>actifs<br>(1 + 7 + 8<br>+ 12 + 13) | gegenüber<br>Banken | Fortune<br>nette des<br>fonds<br>(14–15)    |
|                    | 8  | Avoirs à vue<br>et à terme<br>dans des<br>banques | Avoirs à titre<br>fiduciaire | Autres avoirs<br>dans des<br>banques | 12   | 13   | 14  | 16                  | 17  |

### Insgesamt / Ensemble des créances et engagements

In Millionen Franken / En millions de francs

|          |        |        |       |     |     |       |         |       |       |         |
|----------|--------|--------|-------|-----|-----|-------|---------|-------|-------|---------|
| 2004 IV  | .      | .      | .     | .   | .   | .     | .       | .     | .     | 185 658 |
| 2005 I   | .      | .      | .     | .   | .   | .     | .       | .     | .     | 206 082 |
| 2005 II  | .      | .      | .     | .   | .   | .     | .       | .     | .     | 219 505 |
| 2005 III | 11 183 | 8 744  | 2 190 | 249 | 89  | 2 722 | 247 027 | 5 220 | 2 410 | 241 807 |
| 2005 IV  | 13 980 | 11 842 | 2 111 | 27  | 233 | 3 068 | 280 052 | 4 536 | 2 065 | 275 516 |
| 2006 I   | 12 962 | 10 769 | 2 139 | 55  | 210 | 3 343 | 321 632 | 5 347 | 2 427 | 316 284 |
| 2006 II  | 13 007 | 10 596 | 2 376 | 34  | 446 | 5 229 | 335 981 | 5 952 | 2 235 | 330 029 |
| 2006 III | 14 252 | 12 305 | 1 924 | 23  | 95  | 3 986 | 382 377 | 5 900 | 2 380 | 376 477 |
| 2006 IV  | 11 780 | 10 375 | 1 384 | 21  | 369 | 4 395 | 399 851 | 5 425 | 2 415 | 394 426 |
| 2007 I   | 14 051 | 12 322 | 1 715 | 15  | 268 | 6 701 | 430 019 | 6 713 | 2 404 | 423 306 |
| 2007 II  | 17 567 | 15 395 | 2 034 | 138 | 212 | 5 368 | 446 660 | 7 392 | 2 588 | 439 269 |
| 2007 III | 16 495 | 13 305 | 3 180 | 10  | 352 | 5 567 | 441 580 | 6 960 | 2 490 | 434 620 |

### davon Forderungen und Verpflichtungen gegenüber der Schweiz / dont créances et engagements vis-à-vis de la Suisse

In Millionen Franken / En millions de francs

|          |        |       |     |    |      |       |         |       |       |         |
|----------|--------|-------|-----|----|------|-------|---------|-------|-------|---------|
| 2004 IV  | .      | .     | .   | .  | .    | .     | .       | .     | .     | 74 434  |
| 2005 I   | .      | .     | .   | .  | .    | .     | .       | .     | .     | 83 149  |
| 2005 II  | .      | .     | .   | .  | .    | .     | .       | .     | .     | 87 640  |
| 2005 III | 5 465  | 5 316 | 145 | 3  | 21   | 1 688 | 99 226  | 4 135 | 1 961 | 95 091  |
| 2005 IV  | 8 706  | 8 454 | 226 | 27 | 86   | 1 710 | 112 387 | 4 239 | 2 055 | 108 148 |
| 2006 I   | 5 571  | 5 408 | 128 | 35 | 67   | 1 901 | 127 840 | 4 623 | 2 215 | 123 217 |
| 2006 II  | 7 755  | 7 243 | 477 | 34 | 252  | 2 375 | 134 403 | 5 536 | 2 224 | 128 867 |
| 2006 III | 8 730  | 8 442 | 284 | 4  | - 22 | 2 564 | 143 730 | 5 157 | 2 163 | 138 574 |
| 2006 IV  | 7 566  | 7 369 | 192 | 5  | 448  | 2 745 | 148 448 | 4 837 | 2 133 | 143 611 |
| 2007 I   | 8 172  | 7 848 | 315 | 9  | 375  | 4 959 | 186 450 | 5 592 | 2 149 | 180 858 |
| 2007 II  | 10 603 | 9 983 | 609 | 11 | 264  | 3 316 | 165 157 | 6 365 | 2 319 | 158 792 |
| 2007 III | 9 426  | 8 873 | 543 | 9  | 60   | 3 568 | 163 483 | 5 810 | 2 345 | 157 673 |

<sup>1</sup> Die Tabelle gibt Aufschluss über die Entwicklung der dem Bundesgesetz über die Anlagefonds vom 18. März 1994 unterstellten Anlagefonds. Das Fürstentum Liechtenstein gilt als Ausland.

Le tableau renseigne sur l'évolution des fonds de placement qui sont soumis à la loi fédérale du 18 mars 1994 sur les fonds de placement. La Principauté de Liechtenstein est considérée comme territoire étranger.

<sup>2</sup> Anlagen in Obligationen (inkl. Wandel- und Optionsanleihen) und andere Schuldverschreibungen mit fester und variabler Verzinsung.  
Placements en obligations (y compris en obligations convertibles et emprunts à option) et en d'autres titres de créance à rémunération variable ou fixe.

<sup>3</sup> Rückforderbare Quellensteuern, Marchzinsen, Dividenden, Patente, etc.  
Impôts à la source récupérables, intérêts courus, dividendes, brevets, etc.

<sup>4</sup> Inklusive Liquidationssteuern für Immobilienfonds.  
Y compris les impôts dus en cas de liquidation de fonds immobiliers.

## D7 Anlagen des Ausgleichsfonds der AHV<sup>1</sup> Placements du fonds de compensation de l'assurance-vieillesse et survivants (AVS)<sup>1</sup>

In Millionen Franken / En millions de francs

| Jahresende<br>Monatsende   | Kapitalanlagen<br>Placements de capitaux |   |  |                    |                       |                       | Total Kapital | Total Aktiven   |
|----------------------------|--|---|--|--------------------|-----------------------|-----------------------|---------------|-----------------|
|                            | Direkte<br>Darlehen                      | Obligationen<br>in Schweizer<br>Franken | Obligationen<br>in Fremd-<br>währungen   | Aktien<br>Schweiz  | Aktien<br>Ausland     | Anlagefonds           | Capital total | Actifs total    |
| Fin d'année<br>Fin de mois | Prêts directs                            | Obligations en<br>francs suisses        | Obligations<br>en monnaies<br>étrangères | Actions<br>suisses | Actions<br>étrangères | Fonds de<br>placement |               |                 |
|                            | 1  | 2                                       | 3  | 4                  | 5                     | 6                     | 7             | 8               |
| 2001                       | 4 338.5                                  | 6 541.8                                 | 1 122.4                                  | 2 768.1            | 2 061.5               | 207.6                 | 23 520.1      | 29 542.6        |
| 2002                       | 3 240.8                                  | 5 738.3                                 | 1 147.5                                  | 1 382.3            | 2 468.2               | 933.1                 | 22 109.3      | 28 130.9        |
| 2003                       | 2 667.4                                  | 2 989.5                                 | 2 344.0                                  | 1 237.7            | 4 956.4               | 1 916.5               | .             | 28 745.4        |
| 2004                       | 2 125.0                                  | 3 153.2                                 | 2 608.7                                  | 1 353.9            | 5 282.6               | 1 887.8               | .             | 30 718.1        |
| 2005                       | 1 528.2                                  | 3 293.2                                 | 3 610.5                                  | 1 348.6            | 5 608.5               | 2 118.2               | .             | 33 257.5        |
| 2006                       | 1 557.8                                  | 3 720.0                                 | 4 324.9                                  | 295.7              | 6 129.9               | 2 082.7               | .             | 35 677.9        |
| 2006 11                    | 1 543.7                                  | 3 901.0                                 | 3 607.7                                  | 1 196.9            | 5 704.8               | 2 290.8               | .             | 33 928.6        |
| 2006 12                    | 1 557.8                                  | 3 720.0                                 | 4 324.9                                  | 295.7              | 6 129.9               | 2 082.7               | .             | 35 677.9        |
| 2007 01                    | 1 557.5                                  | 3 685.7                                 | 4 533.3                                  | 314.4              | 6 397.4               | 2 102.4               | .             | 35 654.5        |
| 2007 02                    | 1 579.5                                  | 3 707.8                                 | 4 501.3                                  | 298.2              | 6 248.8               | 2 087.9               | .             | 35 507.0        |
| 2007 03                    | 1 577.5                                  | 3 881.4                                 | 5 539.5                                  | 432.2              | 7 349.9               | 2 150.2               | .             | 39 530.5        |
| 2007 04                    | 1 584.5                                  | 4 296.7                                 | 6 033.5                                  | 470.0              | 9 100.4               | 2 201.9               | .             | 42 032.3        |
| 2007 05                    | 1 544.5                                  | 4 411.8                                 | 6 240.2                                  | 483.0              | 9 447.0               | 3 501.1               | .             | 43 451.8        |
| 2007 06                    | 1 582.3                                  | 4 446.3                                 | 6 267.9                                  | 489.5              | 9 263.2               | 2 979.5               | .             | 43 376.7        |
| 2007 07                    | 1 578.1                                  | 4 479.0                                 | 6 324.1                                  | 486.8              | 9 004.3               | 2 916.0               | .             | 42 666.0        |
| 2007 08                    | 1 578.1                                  | 4 637.1                                 | 5 504.1                                  | 502.2              | 8 912.3               | 3 644.4               | .             | 42 616.5        |
| 2007 09                    | 1 578.1                                  | 4 633.3                                 | 5 510.1                                  | 504.4              | 8 926.1               | 3 799.6               | .             | 43 062.3        |
| 2007 10                    | 1 510.6                                  | 4 584.5                                 | 5 626.7                                  | 513.8              | 9 127.9               | 3 910.4               | .             | 43 598.1        |
| 2007 11                    | <b>1 539.9</b>                           | <b>4 523.5</b>                          | <b>5 329.8</b>                           | <b>495.5</b>       | <b>8 353.7</b>        | <b>3 693.2</b>        | .             | <b>42 907.3</b> |

<sup>1</sup> Inkl. EO und Rechnung der IV.  
Y compris les APG et le compte de l'AI.





# E1 Geldmarktsätze Taux d'intérêt à court terme

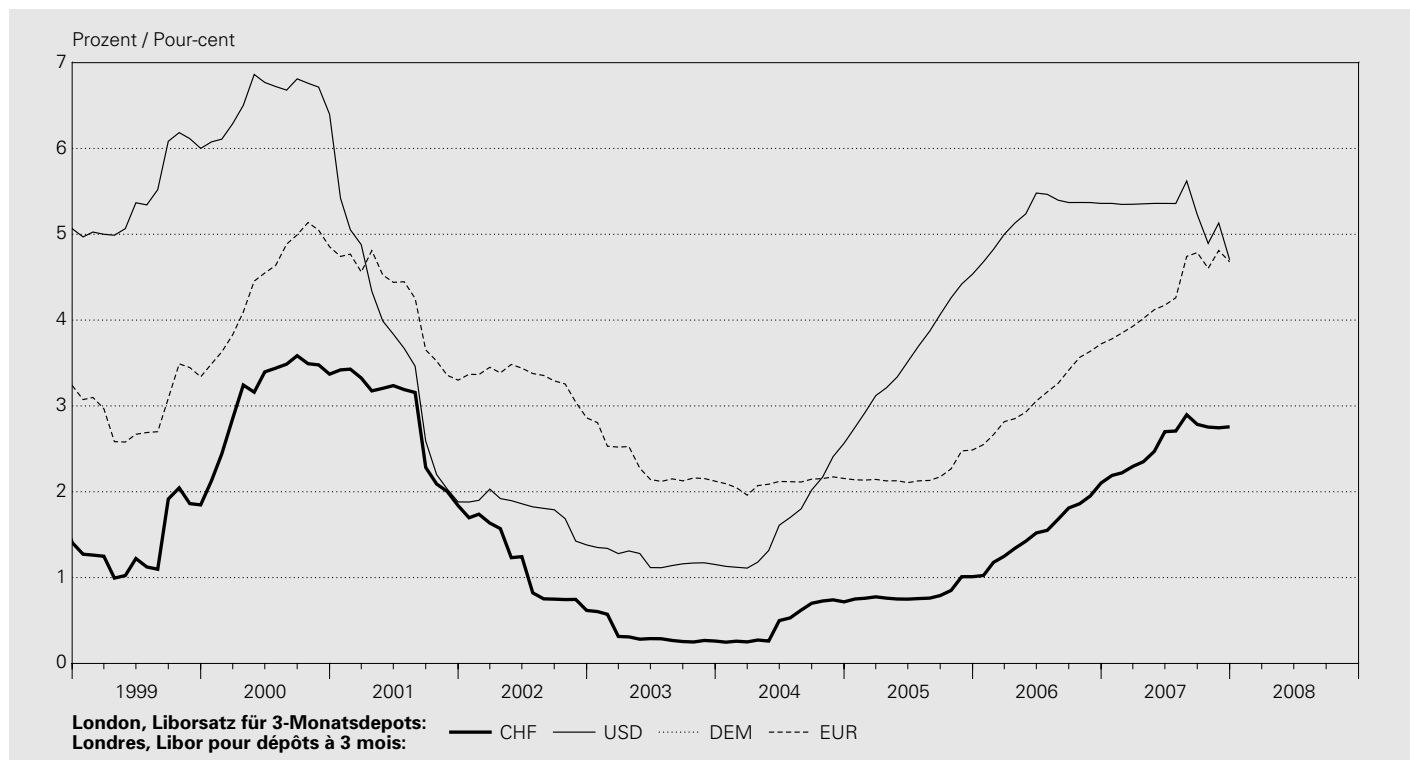

In Prozent / En pour-cent

| Jahresende<br>Monatsende   | Schweiz<br>Suisse                  |   | London, Libor <sup>1</sup><br>Londres, Libor <sup>1</sup> |              |              |              |              |              |              | Schweiz<br>Suisse |  |
|----------------------------|------------------------------------|---|---|--------------|--------------|--------------|--------------|--------------|--------------|-------------------|--|
|                            | CHF                                | 1-Tages-Geld<br>(Tomorrow next)                 | CHF   | USD          | JPY          | GBP          | EUR          | CHF          |              |                   |  |
| Fin d'année<br>Fin de mois | Repo-Over-<br>night-Index<br>(SNB) | Argent au<br>jour le jour<br>(Tomorrow<br>next) | 1 Monat   | 3 Monate     | 6 Monate     | 12 Monate    | 3 Monate     | 3 Monate     | 3 Monate     | 3 Monate          | Eidg. Geld-<br>markt-<br>buchforde-<br>rungen<br>3 Monate <sup>2</sup> |
|                            | 1                                  | 2   | 3   | 4            | 5            | 6            | 7            | 8            | 9            | 10                | 11   |
| 1998                       | .                                  | 0.875   | 1.250   | 1.408        | 1.568        | 1.707        | 5.066        | 0.539        | 6.258        | 3.284             | 1.250  |
| 1999                       | 1.438                              | 1.094   | 1.588   | 1.847        | 1.945        | 2.207        | 6.001        | 0.194        | 6.078        | 3.339             | 1.912  |
| 2000                       | 2.905                              | 3.500   | 3.367   | 3.370        | 3.370        | 3.368        | 6.399        | 0.545        | 5.899        | 4.854             | 3.202  |
| 2001                       | 1.493                              | 1.650   | 1.790   | 1.838        | 1.848        | 1.997        | 1.881        | 0.099        | 4.097        | 3.300             | 1.653  |
| 2002                       | 0.372                              | 0.440   | 0.607   | 0.617        | 0.638        | 0.685        | 1.380        | 0.065        | 4.023        | 2.861             | 0.276  |
| 2003                       | 0.132                              | 0.090   | 0.220   | 0.260        | 0.350        | 0.580        | 1.152        | 0.061        | 4.038        | 2.123             | 0.106  |
| 2004                       | 0.503                              | 0.550   | 0.660   | 0.717        | 0.800        | 0.990        | 2.564        | 0.053        | 4.885        | 2.154             | 0.634  |
| 2005                       | 0.665                              | 0.630   | 0.892   | 1.010        | 1.178        | 1.408        | 4.536        | 0.066        | 4.639        | 2.487             | 0.900  |
| 2006                       | 1.876                              | 1.940   | 2.046   | 2.103        | 2.200        | 2.390        | 5.360        | 0.568        | 5.320        | 3.723             | 1.880  |
| 2007                       | <b>1.897</b>                       | <b>2.000</b>                                    | <b>2.428</b>  | <b>2.757</b> | <b>2.865</b> | <b>2.977</b> | <b>4.703</b> | <b>0.895</b> | <b>5.994</b> | <b>4.679</b>      | <b>2.044</b>   |
| 2006 12                    | 1.876                              | 1.940   | 2.046   | 2.103        | 2.200        | 2.390        | 5.360        | 0.568        | 5.320        | 3.723             | 1.880  |
| 2007 01                    | 1.898                              | 2.020   | 2.081   | 2.190        | 2.307        | 2.510        | 5.360        | 0.521        | 5.590        | 3.782             | 1.996  |
| 2007 02                    | 1.820                              | 1.940   | 2.120   | 2.220        | 2.320        | 2.460        | 5.348        | 0.711        | 5.530        | 3.850             | 2.040  |
| 2007 03                    | 1.960                              | 1.980   | 2.218   | 2.295        | 2.396        | 2.540        | 5.350        | 0.669        | 5.617        | 3.927             | 2.100  |
| 2007 04                    | 2.072                              | 2.100   | 2.207   | 2.350        | 2.470        | 2.640        | 5.355        | 0.674        | 5.726        | 4.020             | 2.200  |
| 2007 05                    | 2.160                              | 2.180   | 2.354   | 2.470        | 2.628        | 2.877        | 5.360        | 0.689        | 5.811        | 4.121             | 2.220  |
| 2007 06                    | 2.336                              | 2.560   | 2.615   | 2.700        | 2.830        | 3.050        | 5.360        | 0.760        | 6.004        | 4.174             | 2.432  |
| 2007 07                    | 2.470                              | 2.500   | 2.562   | 2.708        | 2.822        | 3.028        | 5.359        | 0.781        | 6.043        | 4.260             | 2.476  |
| 2007 08                    | 2.310                              | 2.350   | 2.738   | 2.897        | 2.950        | 3.003        | 5.621        | 0.969        | 6.693        | 4.743             | 2.476  |
| 2007 09                    | 2.203                              | 2.200   | 2.532   | 2.785        | 2.873        | 2.996        | 5.229        | 1.026        | 6.304        | 4.787             | 2.008  |
| 2007 10                    | 2.127                              | 2.090   | 2.283   | 2.753        | 2.878        | 2.979        | 4.894        | 0.899        | 6.279        | 4.603             | 1.896  |
| 2007 11                    | 2.105                              | 2.060   | 2.665   | 2.745        | 2.803        | 2.900        | 5.131        | 0.988        | 6.606        | 4.811             | 2.052  |
| 2007 12                    | <b>1.897</b>                       | <b>2.000</b>                                    | <b>2.428</b>  | <b>2.757</b> | <b>2.865</b> | <b>2.977</b> | <b>4.703</b> | <b>0.895</b> | <b>5.994</b> | <b>4.679</b>      | <b>2.044</b>   |

In Prozent / En pour-cent

| Tag        | Schweiz<br>Suisse                  |   | London, Libor <sup>1</sup><br>Londres, Libor <sup>1</sup> |              |              |              | USD          | JPY          | GBP          | EUR          | Schweiz<br>Suisse  |
|------------|------------------------------------|---|---|--------------|--------------|--------------|--------------|--------------|--------------|--------------|--|
|            | CHF                                | 1-Tages-<br>Geld<br>(Tomorrow<br>next)          | 1 Monat   | 3 Monate     | 6 Monate     | 12 Monate    |              |              |              |              | CHF  |
| Jour       | Repo-Over-<br>night-Index<br>(SNB) | Argent au<br>jour le jour<br>(Tomorrow<br>next) | 1 mois  | 3 mois       | 6 mois       | 12 mois      | 3 mois       | 3 mois       | 3 mois       | 3 mois       | Eidg. Geld-<br>markt-<br>buchforde-<br>rungen<br>3 Monate <sup>2</sup> |
|            | 1                                  | 2   | 3   | 4            | 5            | 6            | 7            | 8            | 9            | 10           | 11   |
| 2007 12 01 |                                    |   |   |              |              |              |              |              |              |              |  |
| 2007 12 02 |                                    |   |   |              |              |              |              |              |              |              |  |
| 2007 12 03 | 2.042                              | 2.080   | 2.658   | 2.756        | 2.802        | 2.900        | 5.141        | 0.985        | 6.620        | 4.836        | .  |
| 2007 12 04 | 2.030                              | 2.080   | 2.672   | 2.760        | 2.802        | 2.900        | 5.150        | 1.001        | 6.649        | 4.855        | 2.052  |
| 2007 12 05 | 2.018                              | 2.030   | 2.675   | 2.760        | 2.802        | 2.900        | 5.151        | 1.008        | 6.650        | 4.874        | .  |
| 2007 12 06 | 2.062                              | 2.040   | 2.669   | 2.765        | 2.807        | 2.902        | 5.146        | 1.021        | 6.643        | 4.884        | .  |
| 2007 12 07 | 2.008                              | 2.060   | 2.673   | 2.768        | 2.803        | 2.902        | 5.141        | 1.032        | 6.606        | 4.894        | .  |
| 2007 12 08 |                                    |   |   |              |              |              |              |              |              |              |  |
| 2007 12 09 |                                    |   |   |              |              |              |              |              |              |              |  |
| 2007 12 10 | 1.986                              | 2.030   | 2.677   | 2.767        | 2.803        | 2.902        | 5.133        | 1.026        | 6.615        | 4.904        | .  |
| 2007 12 11 | 1.953                              | 2.000   | 2.685   | 2.780        | 2.814        | 2.917        | 5.111        | 1.039        | 6.625        | 4.927        | 2.020  |
| 2007 12 12 | 1.844                              | 1.850   | 2.732   | 2.793        | 2.833        | 2.947        | 5.058        | 1.038        | 6.627        | 4.953        | .  |
| 2007 12 13 | 1.877                              | 1.910   | 2.750   | 2.807        | 2.868        | 2.975        | 4.991        | 1.034        | 6.514        | 4.949        | .  |
| 2007 12 14 | 1.843                              | 1.930   | 2.743   | 2.788        | 2.865        | 2.968        | 4.966        | 1.034        | 6.496        | 4.947        | .  |
| 2007 12 15 |                                    |   |   |              |              |              |              |              |              |              |  |
| 2007 12 16 |                                    |   |   |              |              |              |              |              |              |              |  |
| 2007 12 17 | <b>1.832</b>                       | <b>1.880</b>                                    | <b>2.737</b>  | <b>2.782</b> | <b>2.858</b> | <b>2.963</b> | <b>4.941</b> | <b>1.025</b> | <b>6.431</b> | <b>4.947</b> | .  |
| 2007 12 18 | <b>1.799</b>                       | <b>1.850</b>                                    | <b>2.735</b>  | <b>2.780</b> | <b>2.862</b> | <b>2.971</b> | <b>4.926</b> | <b>1.001</b> | <b>6.386</b> | <b>4.849</b> | <b>2.036</b>   |
| 2007 12 19 | <b>1.807</b>                       | <b>1.930</b>                                    | <b>2.753</b>  | <b>2.775</b> | <b>2.862</b> | <b>2.965</b> | <b>4.910</b> | <b>0.965</b> | <b>6.206</b> | <b>4.801</b> | .  |
| 2007 12 20 | <b>1.844</b>                       | <b>1.950</b>                                    | <b>2.745</b>  | <b>2.772</b> | <b>2.860</b> | <b>2.962</b> | <b>4.884</b> | <b>0.961</b> | <b>6.144</b> | <b>4.791</b> | .  |
| 2007 12 21 | <b>1.862</b>                       | <b>1.930</b>                                    | <b>2.740</b>  | <b>2.768</b> | <b>2.858</b> | <b>2.963</b> | <b>4.858</b> | <b>0.965</b> | <b>6.095</b> | <b>4.776</b> | <b>2.036</b>   |
| 2007 12 22 |                                    |   |   |              |              |              |              |              |              |              |  |
| 2007 12 23 |                                    |   |   |              |              |              |              |              |              |              |  |
| 2007 12 24 | <b>1.851</b>                       | <b>1.930</b>                                    | <b>2.745</b>  | <b>2.787</b> | <b>2.860</b> | <b>2.960</b> | <b>4.843</b> | <b>0.966</b> | <b>6.061</b> | <b>4.763</b> | .  |
| 2007 12 25 | .                                  | .   | .   | .            | .            | .            | .            | .            | .            | .            | .  |
| 2007 12 26 | .                                  | .   | .   | .            | .            | .            | .            | .            | .            | .            | .  |
| 2007 12 27 | <b>1.900</b>                       | <b>1.930</b>                                    | <b>2.702</b>  | <b>2.790</b> | <b>2.883</b> | <b>2.988</b> | <b>4.830</b> | <b>0.923</b> | <b>6.046</b> | <b>4.771</b> | .  |
| 2007 12 28 | <b>1.840</b>                       | <b>2.250</b>                                    | <b>2.453</b>  | <b>2.760</b> | <b>2.872</b> | <b>2.978</b> | <b>4.729</b> | <b>0.898</b> | <b>6.018</b> | <b>4.689</b> | <b>2.044</b>   |
| 2007 12 29 |                                    |   |   |              |              |              |              |              |              |              |  |
| 2007 12 30 |                                    |   |   |              |              |              |              |              |              |              |  |
| 2007 12 31 | <b>1.897</b>                       | <b>2.000</b>                                    | <b>2.428</b>  | <b>2.757</b> | <b>2.865</b> | <b>2.977</b> | <b>4.703</b> | <b>0.895</b> | <b>5.994</b> | <b>4.679</b> | .  |
| 2008 01 01 | .                                  | .   | .   | .            | .            | .            | .            | .            | .            | .            | .  |
| 2008 01 02 | .                                  | .   | <b>2.422</b>  | <b>2.760</b> | <b>2.865</b> | <b>2.975</b> | <b>4.681</b> | <b>0.896</b> | <b>5.890</b> | <b>4.663</b> | .  |
| 2008 01 03 | <b>1.992</b>                       | <b>2.080</b>                                    | <b>2.407</b>  | <b>2.755</b> | <b>2.863</b> | <b>2.968</b> | <b>4.646</b> | <b>0.894</b> | <b>5.826</b> | <b>4.638</b> | .  |
| 2008 01 04 | <b>1.911</b>                       | <b>2.110</b>                                    | <b>2.407</b>  | <b>2.762</b> | <b>2.865</b> | <b>2.970</b> | <b>4.620</b> | <b>0.905</b> | <b>5.785</b> | <b>4.629</b> | .  |
| 2008 01 05 |                                    |   |   |              |              |              |              |              |              |              |  |
| 2008 01 06 |                                    |   |   |              |              |              |              |              |              |              |  |
| 2008 01 07 | <b>1.877</b>                       | <b>2.100</b>                                    | <b>2.398</b>  | <b>2.765</b> | <b>2.867</b> | <b>2.965</b> | <b>4.543</b> | <b>0.908</b> | <b>5.765</b> | <b>4.606</b> | .  |
| 2008 01 08 | <b>1.967</b>                       | <b>2.030</b>                                    | <b>2.395</b>  | <b>2.755</b> | <b>2.862</b> | <b>2.962</b> | <b>4.505</b> | <b>0.905</b> | <b>5.733</b> | <b>4.598</b> | <b>2.060</b>   |
| 2008 01 09 | <b>1.861</b>                       | <b>2.030</b>                                    | <b>2.383</b>  | <b>2.750</b> | <b>2.855</b> | <b>2.955</b> | <b>4.443</b> | <b>0.903</b> | <b>5.680</b> | <b>4.599</b> | .  |
| 2008 01 10 | <b>1.830</b>                       | <b>1.950</b>                                    | <b>2.375</b>  | <b>2.745</b> | <b>2.843</b> | <b>2.937</b> | <b>4.377</b> | <b>0.909</b> | <b>5.633</b> | <b>4.588</b> | .  |
| 2008 01 11 | <b>1.809</b>                       | <b>1.950</b>                                    | <b>2.367</b>  | <b>2.738</b> | <b>2.830</b> | <b>2.918</b> | <b>4.258</b> | <b>0.905</b> | <b>5.681</b> | <b>4.573</b> | .  |
| 2008 01 12 |                                    |   |   |              |              |              |              |              |              |              |  |
| 2008 01 13 |                                    |   |   |              |              |              |              |              |              |              |  |
| 2008 01 14 | <b>2.170</b>                       | <b>1.950</b>                                    | <b>2.342</b>  | <b>2.710</b> | <b>2.805</b> | <b>2.892</b> | <b>4.055</b> | <b>0.906</b> | <b>5.673</b> | <b>4.548</b> | .  |
| 2008 01 15 | <b>2.046</b>                       | <b>2.100</b>                                    | <b>2.307</b>  | <b>2.685</b> | <b>2.782</b> | <b>2.863</b> | <b>3.998</b> | <b>0.905</b> | <b>5.667</b> | <b>4.535</b> | .  |

<sup>1</sup> London interbank offered rate.

<sup>2</sup> Rendite bei Auktion. Bei mehreren Auktionen pro Monat: letzte des Monats.

Rendement le jour de clôture des enchères. Valeur mensuelle: rendement de la dernière mise aux enchères du mois.

## E2 Zinssätze von Bankeinlagen und Hypotheken Taux d'intérêt de dépôts dans les banques et d'hypothèques

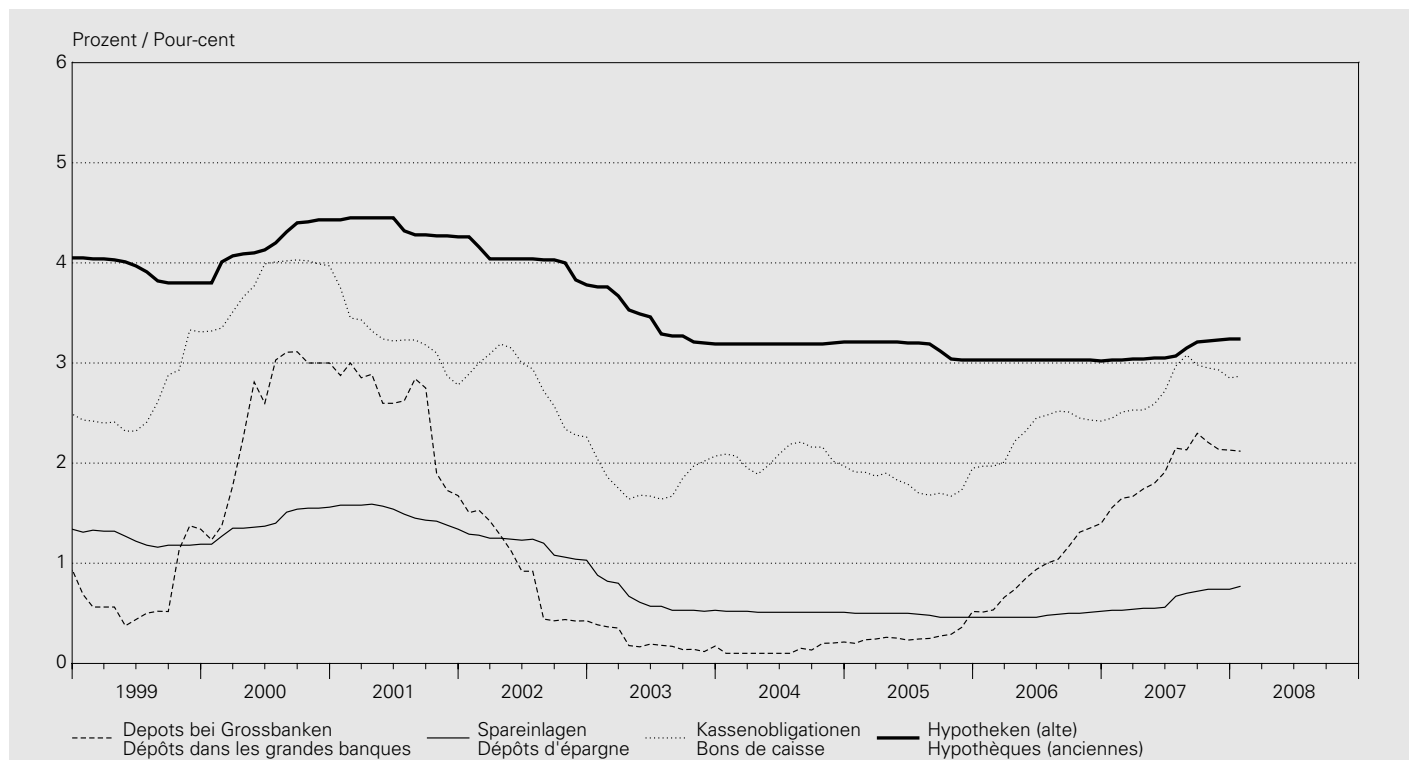

In Prozent / En pour-cent

| Jahr<br>(Durchschnitt aus Monatswerten)<br>Anfangs Monat   | Depots bei Grossbanken<br>(3 Monate)<br>Dépôts dans les grandes banques<br>(3 mois) | Spareinlagen<br>(gewöhnliche Sparhefte/-Konti)<br>Dépôts d'épargne<br>(livrets et comptes ordinaires) | Kassenobligationen<br>Bons de caisse |                                | 1. Hypotheken (variabel)<br>Hypothèques en 1 <sup>er</sup> rang (à taux variable) |                   |
|--|---|---|--------------------------------------|--------------------------------|---|-------------------|
|  |   |   | Kantonalbanken<br>Banques cantonales | Grossbanken<br>Grandes banques | Alte<br>Anciennes   | Neue<br>Nouvelles |
| Année<br>(moyenne des valeurs mensuelles)<br>Début de mois | 1   | 2   | 3                                    | 4                              | 5   | 6                 |
| 1998   | 0.91  | 1.41  | 2.66                                 | 2.46                           | 4.14  | 4.07              |
| 1999   | 0.71  | 1.24  | 2.65                                 | 2.43                           | 3.92  | 3.90              |
| 2000   | 2.52  | 1.42  | 3.80                                 | 3.60                           | 4.20  | 4.29              |
| 2001   | 2.53  | 1.50  | 3.23                                 | 2.95                           | 4.36  | 4.30              |
| 2002   | 0.90  | 1.18  | 2.79                                 | 2.57                           | 4.02  | 3.93              |
| 2003   | 0.21  | 0.63  | 1.82                                 | 1.65                           | 3.43  | 3.27              |
| 2004   | 0.13  | 0.51  | 2.07                                 | 1.88                           | 3.19  | 3.20              |
| 2005   | 0.28  | 0.48  | 1.80                                 | 1.62                           | 3.16  | 3.12              |
| 2006   | 0.96  | 0.48  | 2.31                                 | 2.17                           | 3.03  | 3.03              |
| 2007   | 1.95  | 0.63  | 2.76                                 | 2.60                           | 3.11  | 3.15              |
| 2007 01  | 1.56  | 0.53  | 2.45                                 | 2.30                           | 3.03  | 3.03              |
| 2007 02  | 1.65  | 0.53  | 2.51                                 | 2.36                           | 3.03  | 3.04              |
| 2007 03  | 1.67  | 0.54  | 2.53                                 | 2.41                           | 3.04  | 3.04              |
| 2007 04  | 1.74  | 0.55  | 2.53                                 | 2.41                           | 3.04  | 3.06              |
| 2007 05  | 1.80  | 0.55  | 2.59                                 | 2.41                           | 3.05  | 3.07              |
| 2007 06  | 1.91  | 0.56  | 2.72                                 | 2.41                           | 3.05  | 3.14              |
| 2007 07  | 2.15  | 0.67  | 2.97                                 | 2.86                           | 3.07  | 3.22              |
| 2007 08  | 2.13  | 0.70  | 3.08                                 | 2.86                           | 3.15  | 3.23              |
| 2007 09  | 2.30  | 0.72  | 2.98                                 | 2.82                           | 3.21  | 3.23              |
| 2007 10  | 2.21  | 0.74  | 2.95                                 | 2.82                           | 3.22  | 3.23              |
| 2007 11  | 2.14  | 0.74  | 2.93                                 | 2.82                           | 3.23  | 3.24              |
| 2007 12  | 2.13  | 0.74  | 2.85                                 | 2.71                           | 3.24  | 3.27              |
| 2008 01  | <b>2.12</b>   | <b>0.77</b>   | <b>2.87</b>                          | <b>2.71</b>                    | <b>3.24</b>   | <b>3.32</b>       |



## E3 Renditen<sup>1</sup> von Obligationen Rendements<sup>1</sup> d'obligations

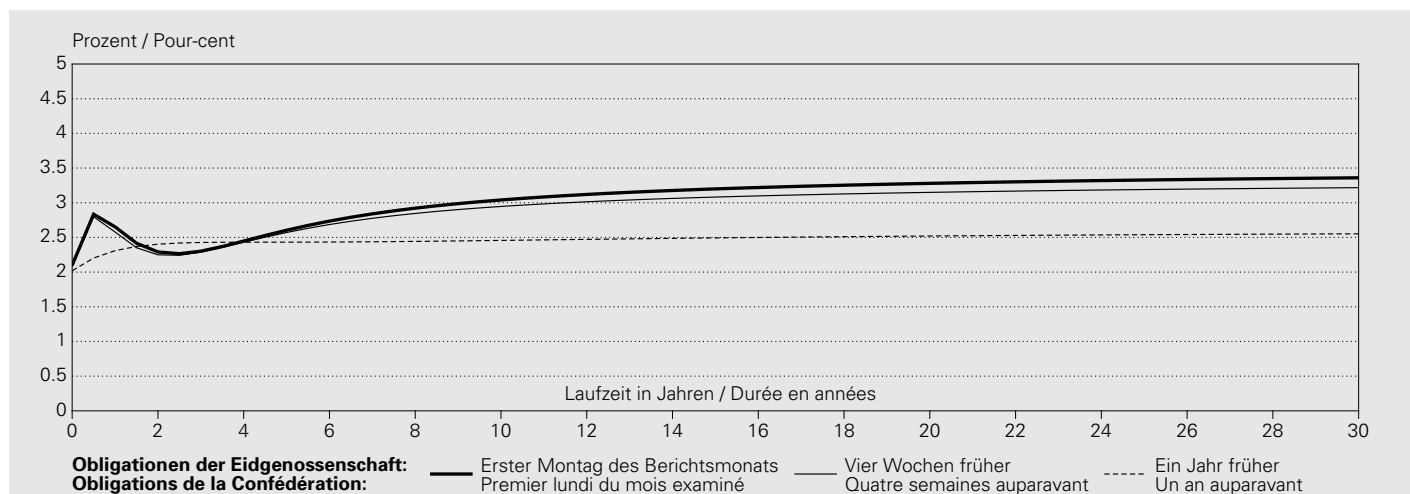

In Prozent / En pour-cent

| Jahresmittel <sup>2</sup><br>Monatsende<br>Datum           | CHF                                |                  |                  |                  |                  |  |                    |                    |                    | EUR   | USD                  |
|--|------------------------------------|------------------|------------------|------------------|------------------|--|--------------------|--------------------|--------------------|---|----------------------|
|  | Obligationen der Eidgenossenschaft |                  |                  |                  |                  |  |                    |                    |                    | Deutsche<br>Staats-<br>anleihen<br>Obligations<br>de l'Etat<br>allemand | US-Treasury<br>Bonds |
| Moyenne<br>annuelle <sup>2</sup><br>Fin de<br>mois<br>Date | Obligations de la Confédération    |                  |                  |                  |                  |  |                    |                    |                    | Obligations<br>du Trésor<br>américain                                   |                      |
|  | 2 Jahre<br>2 ans                   | 3 Jahre<br>3 ans | 4 Jahre<br>4 ans | 5 Jahre<br>5 ans | 7 Jahre<br>7 ans | 10 Jahre <sup>3</sup><br>10 ans <sup>3</sup> | 20 Jahre<br>20 ans | 30 Jahre<br>30 ans | 10 Jahre<br>10 ans | 10 Jahre<br>10 ans  |                      |
|  | 1                                  | 2                | 3                | 4                | 5                | 6  | 7                  | 8                  | 9                  | 10  |                      |
| 1998   | 1.81                               | 1.95             | 2.10             | 2.27             | 2.61             | 3.07   | 4.01               | 4.45               | 4.76               | 5.28  |                      |
| 1999   | 2.06                               | 2.21             | 2.31             | 2.42             | 2.64             | 3.01   | 4.00               | 4.53               | 4.72               | 5.77  |                      |
| 2000   | 3.52                               | 3.53             | 3.56             | 3.60             | 3.71             | 3.88   | 4.28               | 4.50               | 5.37               | 6.08  |                      |
| 2001   | 2.85                               | 2.90             | 2.96             | 3.02             | 3.15             | 3.36   | 3.92               | 4.25               | 4.97               | 5.26  |                      |
| 2002   | 1.84                               | 2.14             | 2.38             | 2.57             | 2.88             | 3.22   | 3.84               | 4.12               | 4.95               | 4.86  |                      |
| 2003   | 0.79                               | 1.14             | 1.46             | 1.72             | 2.16             | 2.63   | 3.48               | 3.85               | 4.29               | 4.25  |                      |
| 2004   | 1.11                               | 1.42             | 1.70             | 1.94             | 2.32             | 2.73   | 3.36               | 3.61               | 4.23               | 4.48  |                      |
| 2005   | 1.14                               | 1.32             | 1.48             | 1.62             | 1.85             | 2.11   | 2.55               | 2.78               | 3.46               | 4.37  |                      |
| 2006   | 1.98                               | 2.11             | 2.20             | 2.28             | 2.39             | 2.50   | 2.67               | 2.74               | 3.85               | 4.81  |                      |
| 2007   | <b>2.55</b>                        | <b>2.58</b>      | <b>2.64</b>      | <b>2.70</b>      | <b>2.81</b>      | <b>2.91</b>                                  | <b>3.05</b>        | <b>3.09</b>        | <b>4.30</b>        | <b>4.70</b>   |                      |
| 2006 12  | 2.41                               | 2.45             | 2.46             | 2.47             | 2.48             | 2.49   | 2.53               | 2.54               | 3.99               | 4.71  |                      |
| 2007 01  | 2.47                               | 2.50             | 2.53             | 2.55             | 2.59             | 2.62   | 2.66               | 2.67               | 4.15               | 4.82  |                      |
| 2007 02  | 2.37                               | 2.38             | 2.40             | 2.43             | 2.50             | 2.56   | 2.63               | 2.66               | 4.01               | 4.58  |                      |
| 2007 03  | 2.41                               | 2.42             | 2.46             | 2.52             | 2.61             | 2.70   | 2.82               | 2.85               | 4.11               | 4.69  |                      |
| 2007 04  | 2.50                               | 2.54             | 2.60             | 2.65             | 2.73             | 2.80   | 2.88               | 2.91               | 4.28               | 4.65  |                      |
| 2007 05  | 2.78                               | 2.83             | 2.88             | 2.92             | 2.98             | 3.03   | 3.09               | 3.11               | 4.44               | 4.91  |                      |
| 2007 06  | 2.91                               | 2.92             | 2.95             | 3.00             | 3.09             | 3.19   | 3.34               | 3.39               | 4.61               | 5.06  |                      |
| 2007 07  | 2.86                               | 2.87             | 2.91             | 2.95             | 3.03             | 3.11   | 3.22               | 3.26               | 4.42               | 4.83  |                      |
| 2007 08  | 2.50                               | 2.50             | 2.62             | 2.73             | 2.91             | 3.05   | 3.22               | 3.27               | 4.36               | 4.65  |                      |
| 2007 09  | 2.41                               | 2.42             | 2.54             | 2.67             | 2.88             | 3.06   | 3.28               | 3.35               | 4.43               | 4.70  |                      |
| 2007 10  | 2.54                               | 2.53             | 2.59             | 2.67             | 2.82             | 2.99   | 3.24               | 3.33               | 4.29               | 4.59  |                      |
| 2007 11  | 2.25                               | 2.27             | 2.40             | 2.54             | 2.74             | 2.91   | 3.11               | 3.17               | 4.21               | 4.18  |                      |
| 2007 12  | <b>2.43</b>                        | <b>2.50</b>      | <b>2.65</b>      | <b>2.78</b>      | <b>2.97</b>      | <b>3.11</b>                                  | <b>3.28</b>        | <b>3.34</b>        | <b>4.46</b>        | <b>4.26</b>   |                      |

In Prozent / En pour-cent

| Jahresmittel <sup>2</sup><br>Monatsende<br>Datum           | CHF                                |                  |                  |                  |                  |  |                    |                    | EUR   | USD                                   |
|--|------------------------------------|------------------|------------------|------------------|------------------|--|--------------------|--------------------|---|---------------------------------------|
|  | Obligationen der Eidgenossenschaft |                  |                  |                  |                  |  |                    |                    | Deutsche<br>Staats-<br>anleihen<br>Obligations<br>de l'Etat<br>allemand | US-Treasury<br>Bonds                  |
| Moyenne<br>annuelle <sup>2</sup><br>Fin de<br>mois<br>Date | Obligations de la Confédération    |                  |                  |                  |                  |  |                    |                    |   | Obligations<br>du Trésor<br>américain |
|  | 2 Jahre<br>2 ans                   | 3 Jahre<br>3 ans | 4 Jahre<br>4 ans | 5 Jahre<br>5 ans | 7 Jahre<br>7 ans | 10 Jahre <sup>3</sup><br>10 ans <sup>3</sup> | 20 Jahre<br>20 ans | 30 Jahre<br>30 ans | 10 Jahre<br>10 ans  | 10 Jahre<br>10 ans                    |
|  | 1                                  | 2                | 3                | 4                | 5                | 6  | 7                  | 8                  | 9   | 10                                    |
| 2007 12 01   |                                    |                  |                  |                  |                  |  |                    |                    |   |                                       |
| 2007 12 02   |                                    |                  |                  |                  |                  |  |                    |                    |   |                                       |
| 2007 12 03   | 2.25                               | 2.29             | 2.43             | 2.57             | 2.78             | 2.95   | 3.15               | 3.22               | 4.24  | 4.11                                  |
| 2007 12 04   | 2.34                               | 2.34             | 2.43             | 2.54             | 2.73             | 2.91   | 3.15               | 3.23               | 4.19  | 4.11                                  |
| 2007 12 05   | 2.30                               | 2.32             | 2.42             | 2.55             | 2.75             | 2.93   | 3.16               | 3.24               | 4.15  | 4.15                                  |
| 2007 12 06   | 2.26                               | 2.32             | 2.48             | 2.63             | 2.83             | 2.99   | 3.18               | 3.25               | 4.17  | 4.24                                  |
| 2007 12 07   | 2.26                               | 2.37             | 2.56             | 2.71             | 2.91             | 3.07   | 3.25               | 3.31               | 4.25  | 4.35                                  |
| 2007 12 08   |                                    |                  |                  |                  |                  |  |                    |                    |   |                                       |
| 2007 12 09   |                                    |                  |                  |                  |                  |  |                    |                    |   |                                       |
| 2007 12 10   | 2.29                               | 2.40             | 2.58             | 2.73             | 2.93             | 3.08   | 3.26               | 3.32               | 4.31  | 4.38                                  |
| 2007 12 11   | 2.37                               | 2.51             | 2.68             | 2.82             | 3.00             | 3.14   | 3.30               | 3.35               | 4.38  | 4.25                                  |
| 2007 12 12   | 2.37                               | 2.50             | 2.68             | 2.81             | 2.99             | 3.12   | 3.27               | 3.33               | 4.37  | 4.29                                  |
| 2007 12 13   | 2.43                               | 2.50             | 2.65             | 2.79             | 2.97             | 3.11   | 3.28               | 3.33               | 4.41  | 4.42                                  |
| 2007 12 14   | 2.37                               | 2.47             | 2.64             | 2.78             | 2.97             | 3.11   | 3.29               | 3.34               | <b>4.41</b>   | 4.47                                  |
| 2007 12 15   |                                    |                  |                  |                  |                  |  |                    |                    |   |                                       |
| 2007 12 16   |                                    |                  |                  |                  |                  |  |                    |                    |   |                                       |
| 2007 12 17   | <b>2.31</b>                        | <b>2.45</b>      | <b>2.64</b>      | <b>2.78</b>      | <b>2.96</b>      | <b>3.10</b>                                  | <b>3.26</b>        | <b>3.31</b>        | <b>4.40</b>   | <b>4.43</b>                           |
| 2007 12 18   | <b>2.46</b>                        | <b>2.53</b>      | <b>2.61</b>      | <b>2.70</b>      | <b>2.86</b>      | <b>3.05</b>                                  | <b>3.32</b>        | <b>3.37</b>        | <b>4.39</b>   | <b>4.37</b>                           |
| 2007 12 19   | <b>2.52</b>                        | <b>2.56</b>      | <b>2.63</b>      | <b>2.71</b>      | <b>2.86</b>      | <b>3.03</b>                                  | <b>3.30</b>        | <b>3.38</b>        | <b>4.37</b>   | <b>4.30</b>                           |
| 2007 12 20   | <b>2.52</b>                        | <b>2.55</b>      | <b>2.62</b>      | <b>2.70</b>      | <b>2.84</b>      | <b>3.01</b>                                  | <b>3.30</b>        | <b>3.37</b>        | <b>4.40</b>   | <b>4.28</b>                           |
| 2007 12 21   | <b>2.51</b>                        | <b>2.56</b>      | <b>2.63</b>      | <b>2.71</b>      | <b>2.86</b>      | <b>3.03</b>                                  | <b>3.30</b>        | <b>3.34</b>        | <b>4.38</b>   | <b>4.40</b>                           |
| 2007 12 22   |                                    |                  |                  |                  |                  |  |                    |                    |   |                                       |
| 2007 12 23   |                                    |                  |                  |                  |                  |  |                    |                    |   |                                       |
| 2007 12 24   | .                                  | .                | .                | .                | .                | .  | .                  | .                  | .   | <b>4.44</b>                           |
| 2007 12 25   | .                                  | .                | .                | .                | .                | .  | .                  | .                  | .   | .                                     |
| 2007 12 26   | .                                  | .                | .                | .                | .                | .  | .                  | .                  | .   | <b>4.51</b>                           |
| 2007 12 27   | <b>2.52</b>                        | <b>2.57</b>      | <b>2.65</b>      | <b>2.74</b>      | <b>2.89</b>      | <b>3.07</b>                                  | <b>3.33</b>        | <b>3.37</b>        | <b>4.44</b>   | <b>4.43</b>                           |
| 2007 12 28   | <b>2.43</b>                        | <b>2.50</b>      | <b>2.65</b>      | <b>2.78</b>      | <b>2.97</b>      | <b>3.11</b>                                  | <b>3.28</b>        | <b>3.34</b>        | <b>4.46</b>   | <b>4.33</b>                           |
| 2007 12 29   |                                    |                  |                  |                  |                  |  |                    |                    |   |                                       |
| 2007 12 30   |                                    |                  |                  |                  |                  |  |                    |                    |   |                                       |
| 2007 12 31   | .                                  | .                | .                | .                | .                | .  | .                  | .                  | .   | <b>4.26</b>                           |
| 2008 01 01   | .                                  | .                | .                | .                | .                | .  | .                  | .                  | .   | .                                     |
| 2008 01 02   | .                                  | .                | .                | .                | .                | .  | .                  | .                  | .   | .                                     |
| 2008 01 03   | <b>2.27</b>                        | <b>2.34</b>      | <b>2.52</b>      | <b>2.67</b>      | <b>2.88</b>      | <b>3.04</b>                                  | <b>3.24</b>        | <b>3.30</b>        | <b>4.31</b>   | <b>4.14</b>                           |
| 2008 01 04   | <b>2.29</b>                        | <b>2.31</b>      | <b>2.46</b>      | <b>2.61</b>      | <b>2.84</b>      | <b>3.03</b>                                  | <b>3.25</b>        | <b>3.33</b>        | <b>4.28</b>   | <b>4.11</b>                           |
| 2008 01 05   |                                    |                  |                  |                  |                  |  |                    |                    |   |                                       |
| 2008 01 06   |                                    |                  |                  |                  |                  |  |                    |                    |   |                                       |
| 2008 01 07   | <b>2.29</b>                        | <b>2.30</b>      | <b>2.45</b>      | <b>2.60</b>      | <b>2.84</b>      | <b>3.04</b>                                  | <b>3.28</b>        | <b>3.36</b>        | <b>4.25</b>   | <b>4.09</b>                           |
| 2008 01 08   | <b>2.33</b>                        | <b>2.33</b>      | <b>2.45</b>      | <b>2.59</b>      | <b>2.82</b>      | <b>3.03</b>                                  | <b>3.29</b>        | <b>3.37</b>        | <b>4.23</b>   | <b>4.09</b>                           |
| 2008 01 09   | <b>2.32</b>                        | <b>2.30</b>      | <b>2.41</b>      | <b>2.55</b>      | <b>2.79</b>      | <b>3.00</b>                                  | <b>3.28</b>        | <b>3.37</b>        | <b>4.22</b>   | <b>4.05</b>                           |
| 2008 01 10   | <b>2.30</b>                        | <b>2.29</b>      | <b>2.39</b>      | <b>2.52</b>      | <b>2.74</b>      | <b>2.97</b>                                  | <b>3.26</b>        | <b>3.36</b>        | <b>4.20</b>   | <b>4.15</b>                           |
| 2008 01 11   | <b>2.37</b>                        | <b>2.34</b>      | <b>2.43</b>      | <b>2.56</b>      | <b>2.78</b>      | <b>3.00</b>                                  | <b>3.29</b>        | <b>3.39</b>        | <b>4.22</b>   | <b>4.07</b>                           |
| 2008 01 12   |                                    |                  |                  |                  |                  |  |                    |                    |   |                                       |
| 2008 01 13   |                                    |                  |                  |                  |                  |  |                    |                    |   |                                       |
| 2008 01 14   | <b>2.16</b>                        | <b>2.16</b>      | <b>2.32</b>      | <b>2.49</b>      | <b>2.75</b>      | <b>2.98</b>                                  | <b>3.26</b>        | <b>3.35</b>        | <b>4.17</b>   | <b>4.06</b>                           |
| 2008 01 15   | <b>2.16</b>                        | <b>2.15</b>      | <b>2.29</b>      | <b>2.45</b>      | <b>2.72</b>      | <b>2.97</b>                                  | <b>3.27</b>        | <b>3.37</b>        | <b>4.15</b>   | <b>3.96</b>                           |

<sup>1</sup> Bei diesen Renditen handelt es sich um sogenannte Kassazinssätze. Als Kassazinssätze werden Renditen von Nullcoupon Anleihen bezeichnet. Die Schätzung der Kassazinssätze bzw. der Fälligkeits-/Zinsstruktur erfolgt unter Verwendung des erweiterten Nelson/Siegel-Verfahrens (vgl. Erläuterungen im *Quartalsheft* SNB, 2/2002 S. 64–73).

Ces rendements sont ce qu'on appelle des taux d'intérêt au comptant. Par taux d'intérêt au comptant on entend des rendements d'emprunts à coupon zéro. L'estimation des taux d'intérêt au comptant et de la structure des taux selon les échéances est faite à l'aide de la méthode Nelson/Siegel étendue (voir commentaire publié dans le *Bulletin trimestriel* de la BNS, n° 2/2002, p. 64 à 73).

<sup>2</sup> Jahresmittel berechnet aus Tageswerten (bis Ende 1997 für die Kategorien der Kolonnen 1 bis 7 nur Montags- und Monatsendwerte verfügbar). Moyenne annuelle calculée à partir des valeurs journalières (jusqu'à fin 1997, seules les valeurs des lundis et des fins de mois sont disponibles pour les catégories des colonnes 1 à 7).

<sup>3</sup> An Stelle der früher publizierten Durchschnittsrendite für Obligationen der Eidgenossenschaft (alle Anleihen) kann der 10-Jahres-Kassazinssatz verwendet werden. Le taux d'intérêt au comptant pour les emprunts à 10 ans peut être utilisé à la place du rendement moyen publié précédemment pour l'ensemble des emprunts de la Confédération.

**Renditen<sup>1</sup> von CHF-Anleihen verschiedener Schuldnerkategorien mit einer Laufzeit von 8 Jahren**  
**Rendements<sup>1</sup> d'obligations en francs suisses de diverses catégories de débiteurs, d'une durée de huit ans**

In Prozent / En pourcent

| Jahresmittel <sup>2</sup><br>Monatsende<br>Datum        | CHF-Anleihen schweizerischer Schuldner  |             |                                 |   |   | CHF-Anleihen ausländischer Schuldner <sup>3</sup>      |             |             |  |
|---|---|-------------|---------------------------------|---|---|--|-------------|-------------|--|
|   | Emprunts en francs de débiteurs suisses |             |                                 |   |   | Emprunts en francs de débiteurs étrangers <sup>3</sup> |             |             |  |
| Moyenne<br>annuelle <sup>2</sup><br>Fin de mois<br>Date | Eidgenossen-<br>schaft                  | Kantone     | Pfandbrief-<br>institute        | Geschäftsbanken<br>(inkl. Kantonal-<br>banken)      | Industrie<br>(inkl. Kraftwerke)<br>und Handel                       | AAA  | AA          | A           |  |
|   | Confédération                           | Cantons     | Centrales de<br>lettres de gage | Banques<br>(y compris les<br>banques<br>cantonales) | Industrie<br>(y compris<br>électricité, gaz,<br>eau) et<br>commerce |  |             |             |  |
|   | 1                                       | 2           | 3                               | 4   | 5   | 6  | 7           | 8           |  |
| 2003  | 2.34                                    | 2.54        | 2.54                            | 2.62  | 2.91  | 2.63   | 2.84        | 3.11        |  |
| 2004  | 2.48                                    | 2.57        | 2.58                            | 2.61  | 2.91  | 2.60   | 2.68        | 2.78        |  |
| 2005  | 1.95                                    | 2.07        | 2.07                            | 2.13  | 2.46  | 2.14   | 2.21        | 2.37        |  |
| 2006  | 2.43                                    | 2.55        | 2.55                            | 2.59  | 2.80  | 2.62   | 2.72        | 2.86        |  |
| 2007  | <b>2.85</b>                             | <b>2.98</b> | <b>2.99</b>                     | <b>3.03</b>   | <b>3.21</b>   | <b>3.08</b>  | <b>3.23</b> | <b>3.33</b> |  |
| 2006 12   | 2.48                                    | 2.57        | 2.59                            | 2.62  | 2.82  | 2.64   | 2.73        | 2.88        |  |
| 2007 01   | 2.60                                    | 2.69        | 2.69                            | 2.72  | 2.91  | 2.75   | 2.84        | 2.97        |  |
| 2007 02   | 2.52                                    | 2.60        | 2.62                            | 2.65  | 2.84  | 2.67   | 2.77        | 2.88        |  |
| 2007 03   | 2.65                                    | 2.68        | 2.71                            | 2.73  | 2.92  | 2.76   | 2.86        | 2.98        |  |
| 2007 04   | 2.76                                    | 2.77        | 2.81                            | 2.83  | 3.03  | 2.87   | 2.96        | 3.09        |  |
| 2007 05   | 3.00                                    | 3.06        | 3.08                            | 3.11  | 3.24  | 3.14   | 3.24        | 3.33        |  |
| 2007 06   | 3.13                                    | 3.31        | 3.32                            | 3.37  | 3.46  | 3.40   | 3.49        | 3.64        |  |
| 2007 07   | 3.06                                    | 3.27        | 3.27                            | 3.33  | 3.54  | 3.37   | 3.52        | 3.74        |  |
| 2007 08   | 2.97                                    | 3.18        | 3.16                            | 3.23  | 3.42  | 3.29   | 3.49        | 3.65        |  |
| 2007 09   | 2.95                                    | 3.22        | 3.22                            | 3.29  | 3.32  | 3.35   | 3.53        | 3.62        |  |
| 2007 10   | 2.88                                    | 3.05        | 3.07                            | 3.13  | 3.35  | 3.21   | 3.38        | 3.43        |  |
| 2007 11   | 2.81                                    | 2.89        | 2.90                            | 2.95  | 3.25  | 3.06   | 3.39        | 3.43        |  |
| 2007 12   | <b>3.03</b>                             | <b>3.14</b> | <b>3.14</b>                     | <b>3.20</b>   | <b>3.45</b>   | <b>3.33</b>  | <b>3.61</b> | <b>3.38</b> |  |
| 2007 12 16  |   |             |                                 |   |   |  |             |             |  |
| 2007 12 17  | <b>3.02</b>                             | <b>3.12</b> | <b>3.13</b>                     | <b>3.19</b>   | <b>3.47</b>   | <b>3.29</b>  | <b>3.60</b> | <b>3.50</b> |  |
| 2007 12 18  | <b>2.93</b>                             | <b>3.10</b> | <b>3.11</b>                     | <b>3.16</b>   | <b>3.43</b>   | <b>3.28</b>  | <b>3.57</b> | <b>3.46</b> |  |
| 2007 12 19  | <b>2.92</b>                             | <b>3.09</b> | <b>3.10</b>                     | <b>3.15</b>   | <b>3.42</b>   | <b>3.27</b>  | <b>3.56</b> | <b>3.45</b> |  |
| 2007 12 20  | <b>2.90</b>                             | <b>3.07</b> | <b>3.08</b>                     | <b>3.13</b>   | <b>3.41</b>   | <b>3.25</b>  | <b>3.55</b> | <b>3.41</b> |  |
| 2007 12 21  | <b>2.92</b>                             | <b>3.07</b> | <b>3.07</b>                     | <b>3.13</b>   | <b>3.40</b>   | <b>3.27</b>  | <b>3.55</b> | <b>3.42</b> |  |
| 2007 12 22  |   |             |                                 |   |   |  |             |             |  |
| 2007 12 23  |   |             |                                 |   |   |  |             |             |  |
| 2007 12 24  | .                                       | .           | .                               | .   | .   | .  | .           | .           |  |
| 2007 12 25  | .                                       | .           | .                               | .   | .   | .  | .           | .           |  |
| 2007 12 26  | .                                       | .           | .                               | .   | .   | .  | .           | .           |  |
| 2007 12 27  | <b>2.96</b>                             | <b>3.13</b> | <b>3.14</b>                     | <b>3.19</b>   | <b>3.45</b>   | <b>3.32</b>  | <b>3.58</b> | <b>3.46</b> |  |
| 2007 12 28  | <b>3.03</b>                             | <b>3.14</b> | <b>3.14</b>                     | <b>3.20</b>   | <b>3.45</b>   | <b>3.33</b>  | <b>3.61</b> | <b>3.38</b> |  |
| 2007 12 29  |   |             |                                 |   |   |  |             |             |  |
| 2007 12 30  |   |             |                                 |   |   |  |             |             |  |
| 2007 12 31  | .                                       | .           | .                               | .   | .   | .  | .           | .           |  |
| 2008 01 01  | .                                       | .           | .                               | .   | .   | .  | .           | .           |  |
| 2008 01 02  | .                                       | .           | .                               | .   | .   | .  | .           | .           |  |
| 2008 01 03  | <b>2.95</b>                             | <b>3.00</b> | <b>3.01</b>                     | <b>3.05</b>   | <b>3.33</b>   | <b>3.20</b>  | <b>3.49</b> | <b>3.33</b> |  |
| 2008 01 04  | <b>2.92</b>                             | <b>3.03</b> | <b>3.03</b>                     | <b>3.08</b>   | <b>3.36</b>   | <b>3.22</b>  | <b>3.51</b> | <b>3.28</b> |  |
| 2008 01 05  |   |             |                                 |   |   |  |             |             |  |
| 2008 01 06  |   |             |                                 |   |   |  |             |             |  |
| 2008 01 07  | <b>2.92</b>                             | <b>3.05</b> | <b>3.05</b>                     | <b>3.09</b>   | <b>3.40</b>   | <b>3.23</b>  | <b>3.52</b> | <b>3.33</b> |  |
| 2008 01 08  | <b>2.90</b>                             | <b>3.05</b> | <b>3.04</b>                     | <b>3.09</b>   | <b>3.39</b>   | <b>3.24</b>  | <b>3.50</b> | <b>3.41</b> |  |
| 2008 01 09  | <b>2.87</b>                             | <b>3.02</b> | <b>3.02</b>                     | <b>3.06</b>   | <b>3.39</b>   | <b>3.22</b>  | <b>3.50</b> | <b>3.27</b> |  |
| 2008 01 10  | <b>2.83</b>                             | <b>2.98</b> | <b>2.98</b>                     | <b>3.03</b>   | <b>3.36</b>   | <b>3.19</b>  | <b>3.47</b> | <b>3.36</b> |  |
| 2008 01 11  | <b>2.87</b>                             | <b>3.03</b> | <b>3.02</b>                     | <b>3.07</b>   | <b>3.41</b>   | <b>3.25</b>  | <b>3.53</b> | <b>3.39</b> |  |
| 2008 01 12  |   |             |                                 |   |   |  |             |             |  |
| 2008 01 13  |   |             |                                 |   |   |  |             |             |  |
| 2008 01 14  | <b>2.84</b>                             | <b>2.99</b> | <b>2.97</b>                     | <b>3.03</b>   | <b>3.39</b>   | <b>3.20</b>  | <b>3.49</b> | <b>3.34</b> |  |
| 2008 01 15  | <b>2.82</b>                             | <b>2.96</b> | <b>2.98</b>                     | <b>3.05</b>   | <b>3.36</b>   | <b>3.18</b>  | <b>3.47</b> | <b>3.30</b> |  |

<sup>1</sup> Bei diesen Renditen handelt es sich um sogenannte Kassazinssätze. Als Kassazinssätze werden Renditen von Nullcoupon Anleihen bezeichnet. Die Schätzung der Kassazinssätze bzw. der Fälligkeits-/Zinsstruktur erfolgt unter Verwendung des erweiterten Nelson/Siegel-Verfahrens (vgl. Erläuterungen im *Quartalsheft* SNB, 2/2002 S. 64–73).

Ces rendements sont ce qu'on appelle des taux d'intérêt au comptant. Par taux d'intérêt au comptant on entend des rendements d'emprunts à coupon zéro. L'estimation des taux d'intérêt au comptant et de la structure des taux selon les échéances est faite à l'aide de la méthode Nelson/Siegel étendue (voir commentaire publié dans le *Bulletin trimestriel* de la BNS, n° 2/2002, p. 64 à 73).

<sup>2</sup> Jahresmittel berechnet aus Tageswerten (bis Ende 1997 für Kolonne 1 und bis Mitte Mai 2001 für die Kategorien der Kolonnen 2 bis 8 nur Montags- und Monatsendwerte verfügbar).

Moyenne annuelle calculée à partir des valeurs journalières (seules les valeurs des lundis et des fins de mois sont disponibles jusqu'à fin 1997 pour la colonne 1 et jusqu'à mi-mai 2001 pour les catégories des colonnes 2 à 8).

<sup>3</sup> Ratingklassen gemäss Standard & Poor's.  
Notation selon Standard & Poor's.



# F1 Kapitalmarktbeanspruchung<sup>1</sup> Prélèvement sur le marché des capitaux<sup>1</sup>

## Nettobeanspruchung durch öffentlich aufgelegte CHF-Anleihen und Aktien

### Prélèvement net par les émissions publiques d'emprunts obligataires et d'actions en francs suisses

In Millionen Franken / En millions de francs

| Jahr<br>Monat | CHF-Anleihen<br>schweizerischer Schuldner<br>Emprunts en CHF de<br>débiteurs suisses |                     | CHF-Aktien<br>Actions en CHF        |                     | Total<br>schweize-<br>rische<br>Emittenten<br>(1 + 3 - 2 - 4)    | CHF-Anleihen ausländischer Schuldner<br>Emprunts en CHF de débiteurs étrangers |                     |                  | Total<br>(5 + 8) |
|---------------|--|---------------------|-------------------------------------|---------------------|--|--|---------------------|------------------|------------------|
|               | Emissions-<br>wert <sup>2,4</sup>  | Rückzahlungen       | Emissions-<br>wert <sup>2,3</sup>   | Rückzahlungen       |  | Emissions-<br>wert <sup>2,4</sup>  | Rückzahlungen       | Total<br>(6 - 7) |                  |
| Année<br>Mois | Valeur<br>d'émission <sup>2,4</sup>  | Rembour-<br>sements | Valeur<br>d'émission <sup>2,3</sup> | Rembour-<br>sements | Total<br>levé par les<br>émetteurs<br>suisses<br>(1 + 3 - 2 - 4) | Valeur<br>d'émission <sup>2,4</sup>  | Rembour-<br>sements |                  |                  |
|               | 1  | 2                   | 3                                   | 4                   | 5  | 6  | 7                   | 8                | 9                |
| 1998          | 30 274.6   | 16 013.6            | 11 344.0                            | 3 584.6             | 22 020.3   | 36 685.8   | 16 201.7            | 20 484.2         | 42 504.5         |
| 1999          | 28 694.4   | 19 068.1            | 4 993.5                             | 2 607.1             | 12 012.8   | 38 912.6   | 19 227.6            | 19 685.0         | 31 697.8         |
| 2000          | 37 072.8   | 22 963.6            | 8 907.7                             | 5 722.1             | 17 294.9   | 33 474.0   | 24 955.8            | 8 518.2          | 25 813.1         |
| 2001          | 27 049.9   | 21 113.3            | 12 285.8                            | 7 266.4             | 10 956.0   | 34 048.3   | 31 991.5            | 2 056.7          | 13 012.8         |
| 2002          | 26 175.1   | 22 450.9            | 7 418.7                             | 9 146.1             | 1 996.7  | 43 741.7   | 28 928.7            | 14 813.0         | 16 809.8         |
| 2003          | 31 973.6   | 24 341.0            | 5 295.4                             | 3 985.1             | 8 943.0  | 48 486.9   | 34 381.6            | 14 105.3         | 23 048.3         |
| 2004          | 32 088.8   | 24 412.7            | 5 130.9                             | 7 646.4             | 5 160.6  | 34 931.4   | 25 764.7            | 9 166.7          | 14 327.4         |
| 2005          | 21 926.2   | 22 790.6            | 4 318.7                             | 9 150.9             | - 5 696.6  | 55 011.2   | 39 170.0            | 15 841.2         | 10 144.6         |
| 2006          | 21 922.7   | 24 833.6            | 5 049.2                             | 5 368.6             | - 3 230.2  | 62 377.6   | 37 949.0            | 24 428.6         | 21 198.3         |
| 2007          | <b>22 838.4</b>  | <b>23 537.0</b>     | <b>1 728.4</b>                      | <b>6 239.1</b>      | <b>- 5 209.3</b>   | <b>57 785.6</b>  | <b>36 063.9</b>     | <b>21 721.7</b>  | <b>16 512.4</b>  |
| 2006 12       | 478.5  | 1 142.0             | 1 304.9                             | 163.0               | 478.4  | 5 717.3  | 4 145.0             | 1 572.3          | 2 050.8          |
| 2007 01       | 1 050.7  | 125.0               | —                                   | 477.4               | 448.3  | 1 252.8  | 3 025.0             | - 1 772.2        | - 1 323.9        |
| 2007 02       | 2 779.0  | 3 123.0             | —                                   | 203.1               | - 547.1  | 10 663.6   | 4 250.0             | 6 413.6          | 5 866.5          |
| 2007 03       | 1 689.3  | 3 245.0             | 324.3                               | 198.8               | - 1 430.2  | 6 780.0  | 3 428.9             | 3 351.1          | 1 920.8          |
| 2007 04       | 1 215.3  | 2 060.0             | 760.0                               | 78.9                | - 163.6  | 2 772.1  | 2 585.0             | 187.1            | 23.5             |
| 2007 05       | 1 673.9  | 2 584.0             | —                                   | 67.4                | - 977.5  | 4 863.9  | 2 670.0             | 2 193.9          | 1 216.3          |
| 2007 06       | 3 485.6  | 6 111.1             | 108.5                               | 200.1               | - 2 717.1  | 7 600.3  | 975.0               | 6 625.3          | 3 908.2          |
| 2007 07       | 2 915.9  | 1 519.2             | 40.2                                | 506.7               | 930.2  | 5 838.9  | 5 540.0             | 298.9            | 1 229.1          |
| 2007 08       | 757.8  | 449.6               | 4.3                                 | 2 478.9             | - 2 166.4  | 4 828.4  | 2 650.0             | 2 178.4          | 12.0             |
| 2007 09       | 2 352.6  | 2 070.3             | —                                   | 148.2               | 134.1  | 1 124.3  | 1 540.0             | - 415.7          | - 281.5          |
| 2007 10       | 2 250.5  | 300.0               | 167.8                               | 256.5               | 1 861.8  | 3 168.3  | 3 650.0             | - 481.7          | 1 380.1          |
| 2007 11       | 818.7  | 1 025.0             | 323.4                               | 66.2                | 50.9   | 5 054.9  | 5 050.0             | 4.9              | 55.7             |
| 2007 12       | <b>1 849.2</b>   | <b>924.8</b>        | —                                   | <b>1 557.0</b>      | <b>- 632.5</b>   | <b>3 838.1</b>   | <b>700.0</b>        | <b>3 138.1</b>   | <b>2 505.6</b>   |

<sup>1</sup> Ohne Gewähr für Vollständigkeit.  
Omissions réservées.

<sup>2</sup> Nach Liberierungsdatum.  
Selon la date de libération.

<sup>3</sup> Inländische Emissionen.  
Emissions suisses.

<sup>4</sup> Inklusive synthetische Obligationen.  
Y compris les obligations synthétiques.



## F3 Schweizerische Aktien<sup>1</sup> Actions suisses<sup>1</sup>

### Nach Emittenten / Selon l'émetteur

In Millionen Franken / En millions de francs

| Jahr<br>Quartal    | Kraft-, Gas-, Wasser-<br>werke | Industrie | Banken  | Holdinggesellschaften | Übrige | Total<br>(1 bis 5)<br>(1 à 5) |
|--------------------|--------------------------------|-----------|---------|-----------------------|--------|-------------------------------|
| Année<br>Trimestre | Electricité, gaz, eau          | Industrie | Banques | Holdings              | Autres |                               |
|                    | 1                              | 2         | 3       | 4                     | 5      | 6                             |

### Emissionswert<sup>2</sup> / Valeur d'émission<sup>2</sup>

|          |      |              |         |                |              |                |
|----------|------|--------------|---------|----------------|--------------|----------------|
| 1998     | —    | 392.5        | 85.0    | 1 649.2        | 9 217.2      | 11 344.0       |
| 1999     | 38.4 | 94.1         | 287.2   | 3 003.8        | 1 570.0      | 4 993.5        |
| 2000     | —    | 544.3        | 183.9   | 3 380.4        | 4 799.0      | 8 907.7        |
| 2001     | —    | 189.7        | 422.9   | 3 722.7        | 7 950.5      | 12 285.8       |
| 2002     | —    | 1.9          | 656.3   | 2 241.6        | 4 518.8      | 7 418.7        |
| 2003     | —    | 92.2         | 1 302.7 | 557.2          | 3 343.3      | 5 295.4        |
| 2004     | —    | 342.5        | —       | 2 336.7        | 2 451.7      | 5 130.9        |
| 2005     | —    | 68.4         | 47.8    | 3 320.0        | 882.5        | 4 318.7        |
| 2006     | —    | 49.6         | —       | 1 525.1        | 3 474.5      | 5 049.2        |
| 2007     | —    | <b>428.3</b> | —       | <b>1 191.6</b> | <b>108.5</b> | <b>1 728.4</b> |
| 2005 IV  | —    | 2.5          | —       | 2 704.9        | 735.7        | 3 443.1        |
| 2006 I   | —    | —            | —       | —              | —            | —              |
| 2006 II  | —    | —            | —       | 113.4          | 3 465.5      | 3 578.9        |
| 2006 III | —    | —            | —       | —              | 8.0          | 8.0            |
| 2006 IV  | —    | 49.6         | —       | 1 411.8        | 1.0          | 1 462.4        |
| 2007 I   | —    | 324.3        | —       | —              | —            | 324.3          |
| 2007 II  | —    | —            | —       | 760.0          | 108.5        | 868.5          |
| 2007 III | —    | —            | —       | 44.5           | —            | 44.5           |
| 2007 IV  | —    | <b>104.0</b> | —       | <b>387.1</b>   | —            | <b>491.1</b>   |

### Rückzahlungen / Remboursements

|          |            |              |                |                |                |                |
|----------|------------|--------------|----------------|----------------|----------------|----------------|
| 1998     | 52.0       | 283.2        | 75.0           | 723.4          | 2 451.0        | 3 584.6        |
| 1999     | 36.0       | 160.0        | 51.5           | 203.8          | 2 155.7        | 2 607.1        |
| 2000     | 83.0       | 142.9        | 26.3           | 993.5          | 4 476.4        | 5 722.1        |
| 2001     | 20.9       | 117.6        | 865.8          | 3 749.7        | 2 512.4        | 7 266.4        |
| 2002     | 32.5       | 221.7        | 3 078.6        | 3 267.9        | 2 545.4        | 9 146.1        |
| 2003     | 8.4        | 608.7        | 406.9          | 645.4          | 2 315.6        | 3 985.1        |
| 2004     | 5.1        | 239.4        | 431.9          | 3 203.1        | 3 767.0        | 7 646.4        |
| 2005     | 154.1      | 371.4        | 393.3          | 1 252.6        | 6 979.5        | 9 150.9        |
| 2006     | 30.1       | 265.6        | 746.1          | 1 260.1        | 3 066.7        | 5 368.6        |
| 2007     | <b>1.0</b> | <b>221.4</b> | <b>1 360.2</b> | <b>2 662.2</b> | <b>1 994.3</b> | <b>6 239.1</b> |
| 2005 IV  | —          | 69.6         | 22.0           | 53.9           | 3 835.9        | 3 981.3        |
| 2006 I   | —          | 8.6          | —              | 56.8           | 523.1          | 588.5          |
| 2006 II  | 4.8        | 63.5         | —              | 34.8           | 464.7          | 567.8          |
| 2006 III | 25.3       | 122.6        | 746.1          | 827.0          | 1 731.5        | 3 452.4        |
| 2006 IV  | —          | 70.8         | —              | 341.6          | 347.4          | 759.9          |
| 2007 I   | 1.0        | 7.0          | 100.0          | 209.6          | 561.7          | 879.3          |
| 2007 II  | —          | 115.6        | 2.3            | 83.2           | 145.1          | 346.3          |
| 2007 III | —          | 47.3         | 1 257.9        | 942.5          | 886.1          | 3 133.8        |
| 2007 IV  | —          | <b>51.4</b>  | —              | <b>1 426.8</b> | <b>401.4</b>   | <b>1 879.7</b> |

### Nettobeanspruchung des Marktes<sup>3</sup> / Prélèvement net sur le marché<sup>3</sup>

|          |              |              |                  |                  |                  |                  |
|----------|--------------|--------------|------------------|------------------|------------------|------------------|
| 1998     | - 52.0       | 109.4        | 10.0             | 925.7            | 6 766.2          | 7 759.4          |
| 1999     | 2.4          | - 65.9       | 235.7            | 2 799.9          | - 585.7          | 2 386.4          |
| 2000     | - 83.0       | 401.4        | 157.6            | 2 386.9          | 322.7            | 3 185.6          |
| 2001     | - 20.9       | 72.1         | - 442.9          | - 27.0           | 5 438.1          | 5 019.4          |
| 2002     | - 32.5       | - 219.7      | - 2 422.3        | - 1 026.3        | 1 973.4          | - 1 727.5        |
| 2003     | - 8.4        | - 516.5      | 895.8            | - 88.2           | 1 027.7          | 1 310.3          |
| 2004     | - 5.1        | 103.2        | - 431.9          | - 866.4          | - 1 315.3        | - 2 515.4        |
| 2005     | - 154.1      | - 303.0      | - 345.5          | 2 067.3          | - 6 097.1        | - 4 832.2        |
| 2006     | - 30.1       | - 216.0      | - 746.1          | 265.0            | 407.8            | - 319.4          |
| 2007     | <b>- 1.0</b> | <b>206.9</b> | <b>- 1 360.2</b> | <b>- 1 470.6</b> | <b>- 1 885.8</b> | <b>- 4 510.7</b> |
| 2005 IV  | —            | - 67.0       | - 22.0           | 2 651.0          | - 3 100.2        | - 538.2          |
| 2006 I   | —            | - 8.6        | —                | - 56.8           | - 523.1          | - 588.5          |
| 2006 II  | - 4.8        | - 63.5       | —                | 78.6             | 3 000.8          | 3 011.1          |
| 2006 III | - 25.3       | - 122.6      | - 746.1          | - 827.0          | - 1 723.5        | - 3 444.4        |
| 2006 IV  | —            | - 21.2       | —                | 1 070.1          | - 346.5          | 702.5            |
| 2007 I   | - 1.0        | 317.3        | - 100.0          | - 209.6          | - 561.7          | - 555.0          |
| 2007 II  | —            | - 115.6      | - 2.3            | 676.8            | - 36.6           | 522.2            |
| 2007 III | —            | - 47.3       | - 1 257.9        | - 898.0          | - 886.1          | - 3 089.3        |
| 2007 IV  | —            | <b>52.6</b>  | —                | <b>- 1 039.7</b> | <b>- 401.4</b>   | <b>- 1 388.5</b> |

<sup>1</sup> Öffentlich aufgelegte Emissionen. Ohne Gewähr für Vollständigkeit.  
Emissions publiques. Omissions réservées.

<sup>2</sup> Nach Liberierungsdatum.  
Selon la date de libération.

<sup>3</sup> Emissionswert abzüglich Rückzahlungen.  
Valeur d'émission moins remboursements.

## F41 Anleihen ausländischer Schuldner; öffentlich aufgelegte<sup>1</sup> Emprunts de débiteurs étrangers, qui sont offerts en souscription publique<sup>1</sup>

### Emissionswert nach Anleihenarten / Valeur d'émission, selon la catégorie d'emprunts

In Millionen Franken / En millions de francs

| Jahr<br>Monat | Straights              | Anleihen mit<br>variablen<br>Zinssatz | Wandelanleihen           | Optionsanleihen      | Andere <sup>2</sup> | Total<br>(1 bis 5)<br>(1 à 5) | davon / dont                             |                                  |
|---------------|------------------------|---------------------------------------|--------------------------|----------------------|---------------------|-------------------------------|--|----------------------------------|
| Année<br>Mois | Emprunts<br>classiques | Emprunts à<br>taux variable           | Emprunts<br>convertibles | Emprunts à<br>option | Autres <sup>2</sup> |                               | Tranches von<br>Emissions-<br>programmen | Doppel-<br>währungs-<br>anleihen |
|               |                        |                                       |                          |                      |                     |                               | Tranches de<br>programmes<br>d'émission  | Emprunts à<br>deux monnaies      |
|               | 1                      | 2                                     | 3                        | 4                    | 5                   | 6                             | 7  | 8                                |
| 1998          | 29 573.8               | 1 400.5                               | 1 619.3                  | —                    | 4 092.3             | <b>36 685.8</b>               | 7 205.9                                  | —                                |
| 1999          | 30 084.3               | 1 699.3                               | 448.0                    | —                    | 6 681.0             | <b>38 912.6</b>               | 11 015.2                                 | —                                |
| 2000          | 24 201.6               | 4 102.2                               | 369.0                    | —                    | 4 801.3             | <b>33 474.0</b>               | 11 365.4                                 | —                                |
| 2001          | 23 874.5               | 3 050.4                               | 170.0                    | —                    | 6 953.4             | <b>34 048.3</b>               | 14 605.1                                 | —                                |
| 2002          | 33 978.6               | 2 948.9                               | 3 488.2                  | —                    | 3 326.0             | <b>43 741.7</b>               | 20 101.9                                 | —                                |
| 2003          | 33 293.2               | 8 066.8                               | 3 252.8                  | —                    | 3 874.1             | <b>48 486.9</b>               | 25 937.8                                 | —                                |
| 2004          | 26 900.8               | 5 719.2                               | 70.0                     | —                    | 2 241.3             | <b>34 931.4</b>               | 21 991.4                                 | —                                |
| 2005          | 48 233.1               | 5 948.1                               | 830.0                    | —                    | —                   | <b>55 011.2</b>               | 19 769.0                                 | —                                |
| 2006          | 50 718.4               | 10 013.8                              | 1 192.3                  | 453.1                | —                   | <b>62 377.6</b>               | 16 347.0                                 | —                                |
| 2007          | <b>48 145.1</b>        | <b>7 585.5</b>                        | <b>2 055.0</b>           | —                    | —                   | <b>57 785.6</b>               | <b>11 240.5</b>                          | —                                |
| 2006 12       | 4 482.5                | 1 234.8                               | —                        | —                    | —                   | 5 717.3                       | 2 569.7                                  | —                                |
| 2007 01       | 352.5                  | 900.3                                 | —                        | —                    | —                   | 1 252.8                       | 752.6                                    | —                                |
| 2007 02       | 9 888.3                | 775.3                                 | —                        | —                    | —                   | <b>10 663.6</b>               | 2 087.9                                  | —                                |
| 2007 03       | 5 028.4                | 1 001.6                               | 750.0                    | —                    | —                   | <b>6 780.0</b>                | 1 893.4                                  | —                                |
| 2007 04       | 1 956.7                | 815.4                                 | —                        | —                    | —                   | 2 772.1                       | 551.5                                    | —                                |
| 2007 05       | 4 613.8                | 250.1                                 | —                        | —                    | —                   | <b>4 863.9</b>                | 448.2                                    | —                                |
| 2007 06       | 6 553.8                | 126.5                                 | 920.0                    | —                    | —                   | <b>7 600.3</b>                | 1 458.6                                  | —                                |
| 2007 07       | 4 313.1                | 1 525.9                               | —                        | —                    | —                   | <b>5 838.9</b>                | 1 003.2                                  | —                                |
| 2007 08       | 4 403.2                | 425.2                                 | —                        | —                    | —                   | <b>4 828.4</b>                | 1 024.8                                  | —                                |
| 2007 09       | 849.3                  | 275.0                                 | —                        | —                    | —                   | <b>1 124.3</b>                | —  | —                                |
| 2007 10       | 2 918.3                | 250.0                                 | —                        | —                    | —                   | <b>3 168.3</b>                | —  | —                                |
| 2007 11       | 3 819.7                | 850.2                                 | 385.0                    | —                    | —                   | <b>5 054.9</b>                | 795.3                                    | —                                |
| 2007 12       | <b>3 448.0</b>         | <b>390.1</b>                          | —                        | —                    | —                   | <b>3 838.1</b>                | <b>1 225.0</b>                           | —                                |

<sup>1</sup> Nach Liberierungsdatum. Ohne Gewähr für Vollständigkeit.  
Selon la date de libération. Omissions réservées.

<sup>2</sup> Inklusive nicht eigenkapitalbezogene Optionsanleihen (z. B. Anleihen mit Währungs- oder Goldoptionen) und synthetische Obligationen.  
Y compris les obligations sans lien avec des actions (options de change ou options sur or par ex.) et obligations synthétiques.



## F5 Kapitalisierung an der Schweizer Börse Capitalisation à la Bourse suisse

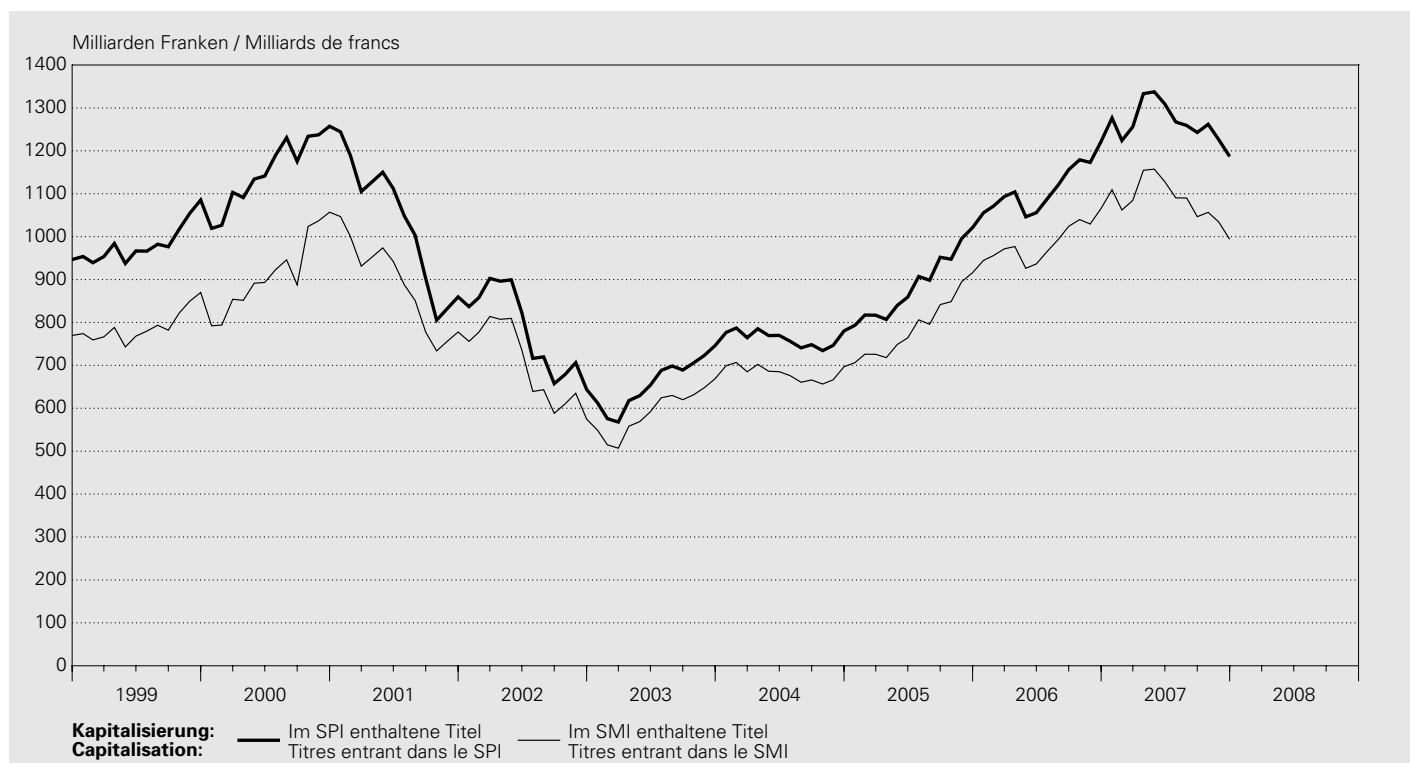

### SWX Swiss Exchange

In Milliarden Franken / En milliards de francs

| Jahresende<br>Monatsende<br><br>Fin d'année<br>Fin de mois | Im SPI <sup>1</sup> enthaltene Titel<br>Titres entrant dans le SPI <sup>1</sup> |   |       |  |   |                                    |                                      | Im SMI <sup>2,3</sup><br>enthaltene<br>Titel<br>Titres entrant<br>dans le SMI <sup>2,3</sup> |        |
|--|---|---|-------|--|---|------------------------------------|--------------------------------------|--|--------|
|  | Total <sup>3</sup><br>(7 + 8)   | davon / dont  |       | Versicherungen <sup>4</sup><br><br>Assurances <sup>4</sup> | Nahrungsmittel und<br>Getränke<br><br>Alimentation<br>et boissons | Gesundheits-<br>wesen<br><br>Santé | Aktionen<br>nominatives <sup>3</sup> | Inhaberaktien<br>und PS <sup>3</sup><br>Actions au<br>porteur et BP <sup>3</sup>             |        |
|  | Banken <sup>4</sup><br><br>Banques <sup>4</sup>                                 | Finanzdienst-<br>leistungen <sup>4</sup><br><br>Services<br>financiers <sup>4</sup> |       |  |   |                                    |                                      |  |        |
|  | 1   | 2   | 3     | 4  | 5   | 6                                  | 7                                    | 8  | 9      |
| 1998   | 946.6   | .   | .     | .  | .   | .                                  | 653.0                                | 293.6  | 769.7  |
| 1999   | 1085.4  | .   | .     | .  | .   | .                                  | 796.0                                | 289.4  | 869.8  |
| 2000   | 1257.3  | .   | .     | .  | .   | .                                  | 968.7                                | 288.6  | 1056.9 |
| 2001   | 859.6   | 120.7   | 117.8 | 65.0   | 143.3   | 272.7                              | 710.0                                | 149.6  | 777.8  |
| 2002   | 643.8   | 94.9  | 59.7  | 37.7   | 118.8   | 226.4                              | 516.5                                | 127.3  | 574.6  |
| 2003   | 746.1   | 161.0   | 6.0   | 63.9   | 127.8   | 250.6                              | 607.5                                | 138.7  | 668.9  |
| 2004   | 780.3   | 170.8   | 7.6   | 64.1   | 125.1   | 259.4                              | 629.2                                | 151.1  | 696.8  |
| 2005   | 1021.1  | 218.1   | 10.0  | 86.3   | 165.5   | 341.5                              | 808.6                                | 212.6  | 916.0  |
| 2006   | 1222.0  | 257.1   | 27.2  | 104.8  | 183.0   | 370.0                              | 975.7                                | 246.4  | 1065.9 |
| 2007   | 1186.8  | 186.1   | 35.4  | 97.0   | 217.1   | 327.7                              | 958.6                                | 228.3  | 993.8  |
| 2006 12  | 1222.0  | 257.1   | 27.2  | 104.8  | 183.0   | 370.0                              | 975.7                                | 246.4  | 1065.9 |
| 2007 01  | 1276.6  | 268.1   | 29.0  | 106.8  | 192.7   | 387.4                              | 1016.6                               | 259.9  | 1109.4 |
| 2007 02  | 1223.9  | 253.2   | 28.9  | 109.3  | 192.1   | 359.5                              | 982.9                                | 241.0  | 1062.0 |
| 2007 03  | 1256.1  | 256.6   | 30.8  | 112.2  | 200.5   | 365.0                              | 1014.0                               | 242.0  | 1084.6 |
| 2007 04  | 1333.2  | 280.3   | 31.5  | 117.5  | 203.9   | 387.3                              | 1076.1                               | 257.0  | 1154.6 |
| 2007 05  | 1337.5  | 279.6   | 33.8  | 121.7  | 202.6   | 380.1                              | 1081.4                               | 256.1  | 1157.4 |
| 2007 06  | 1309.0  | 260.5   | 32.4  | 119.9  | 198.4   | 374.2                              | 1059.5                               | 249.5  | 1127.8 |
| 2007 07  | 1267.2  | 240.3   | 34.0  | 109.8  | 197.7   | 362.3                              | 1019.7                               | 247.5  | 1090.4 |
| 2007 08  | 1259.0  | 229.4   | 32.8  | 106.9  | 222.7   | 353.3                              | 1017.4                               | 241.6  | 1090.0 |
| 2007 09  | 1242.7  | 215.5   | 33.9  | 109.0  | 218.9   | 345.3                              | 1000.6                               | 242.2  | 1046.5 |
| 2007 10  | 1261.9  | 215.0   | 37.1  | 111.8  | 223.7   | 330.0                              | 1025.5                               | 236.4  | 1056.6 |
| 2007 11  | 1226.0  | 195.5   | 36.0  | 98.7   | 225.8   | 346.5                              | 984.6                                | 241.3  | 1034.1 |
| 2007 12  | 1186.8  | 186.1   | 35.4  | 97.0   | 217.1   | 327.7                              | 958.6                                | 228.3  | 993.8  |

<sup>1</sup> Swiss Performance Index.

<sup>2</sup> Swiss Market Index.

<sup>3</sup> Ab Oktober 2001 unter Berücksichtigung des Free Float.  
Depuis octobre 2001, seul le «free float» est pris en considération.

<sup>4</sup> Grössere Branchenumbteilung bei der ordentlichen Indexrevision per 1. Oktober 2003: u.a. CS Group (von Finanzdienstleistungen zu Banken) und Zurich Financial Services (von Finanzdienstleistungen zu Versicherungen).  
Au 1<sup>er</sup> octobre 2003, lors de la révision ordinaire de l'indice, plusieurs sociétés importantes ont été transférées d'une branche à une autre. Ces transferts ont porté notamment sur CS Group (des services financiers aux banques) et Zurich Financial Services (des services financiers aux assurances).

## F6 Wertschriftenumsätze an der Schweizer Börse<sup>1</sup> Chiffres d'affaires de la Bourse suisse<sup>1</sup>

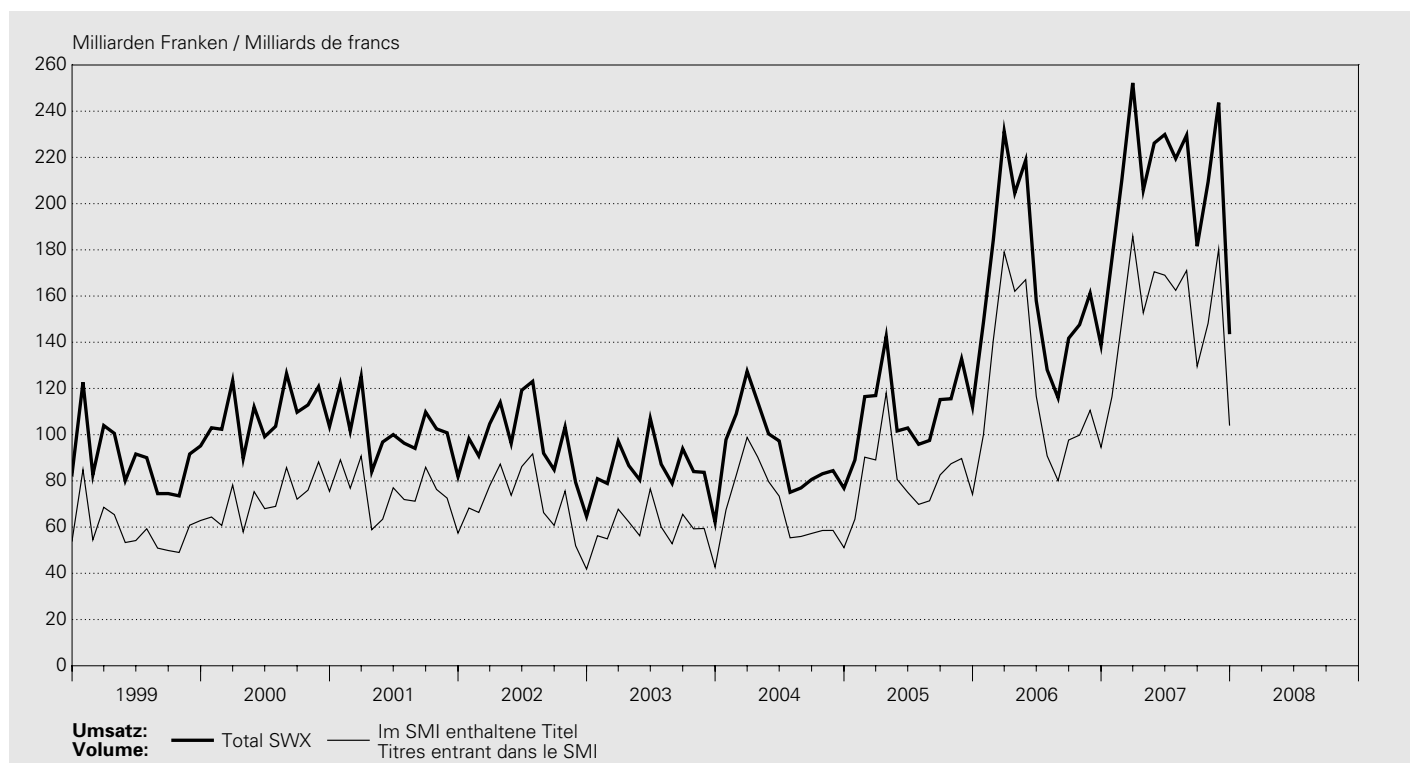

### SWX Swiss Exchange

In Millionen Franken / En millions de francs

| Jahr<br>Monat | Aktien<br>Actions    |                            |                  | Obligations<br>Obligations |                            |                | Anlage-<br>fonds <sup>2</sup>      | Derivate      | Total<br>(3 + 6 + 7<br>+ 8) | Im SMI <sup>3</sup><br>enthaltene<br>Titel |
|---------------|----------------------|----------------------------|------------------|----------------------------|----------------------------|----------------|------------------------------------|---------------|-----------------------------|--|
|               | Inländische<br>Titel | Aus-<br>ländische<br>Titel | Total            | Inländische<br>Titel       | Aus-<br>ländische<br>Titel | Total          |                                    |               |                             |  |
| Année<br>Mois | Titres<br>suisses    | Titres<br>étrangers        |                  | Titres<br>suisses          | Titres<br>étrangers        |                | Fonds de<br>placement <sup>2</sup> | Dérivés       |                             | Titres entrant<br>dans le SMI <sup>3</sup> |
|               | 1                    | 2                          | 3                | 4                          | 5                          | 6              | 7                                  | 8             | 9                           | 10   |
| 1998          | 920 568              | 47 565                     | 968 133          | 161 356                    | 63 784                     | 225 140        | 3 199                              | 90 426        | 1 286 898                   | 796 013                                    |
| 1999          | 807 713              | 40 528                     | 848 241          | 107 859                    | 61 186                     | 169 045        | 2 769                              | 60 908        | 1 080 962                   | 713 594                                    |
| 2000          | 1 028 970            | 47 698                     | 1 076 668        | 94 260                     | 61 621                     | 155 880        | 2 780                              | 71 153        | 1 306 482                   | 871 006                                    |
| 2001          | 968 058              | 24 697                     | 992 755          | 115 194                    | 68 235                     | 183 428        | 3 380                              | 35 544        | 1 215 106                   | 891 273                                    |
| 2002          | 904 477              | 15 070                     | 919 546          | 134 604                    | 86 091                     | 220 695        | 6 944                              | 23 266        | 1 170 451                   | 847 786                                    |
| 2003          | 768 793              | 11 456                     | 780 248          | 124 590                    | 90 334                     | 214 924        | 8 146                              | 17 666        | 1 020 984                   | 713 650                                    |
| 2004          | 902 857              | 12 588                     | 915 445          | 103 110                    | 76 435                     | 179 545        | 9 042                              | 19 073        | 1 123 105                   | 828 833                                    |
| 2005          | 1 092 398            | 32 496                     | 1 124 894        | 79 780                     | 94 634                     | 174 414        | 13 109                             | 26 038        | 1 338 454                   | 991 565                                    |
| 2006          | 1 606 871            | 126 955                    | 1 733 826        | 75 119                     | 99 322                     | 174 441        | 22 204                             | 48 079        | 1 978 550                   | 1 439 163                                  |
| 2007          | <b>2 125 230</b>     | <b>122 550</b>             | <b>2 247 780</b> | <b>74 068</b>              | <b>98 003</b>              | <b>172 071</b> | <b>32 455</b>                      | <b>75 390</b> | <b>2 527 695</b>            | <b>1 839 114</b>                           |
| 2006 12       | 110 049              | 7 904                      | 117 953          | 6 132                      | 7 874                      | 14 005         | 2 259                              | 4 458         | 138 676                     | 94 532                                     |
| 2007 01       | 138 977              | 10 709                     | 149 685          | 7 856                      | 8 457                      | 16 313         | 3 117                              | 6 966         | 176 080                     | 116 432                                    |
| 2007 02       | 174 378              | 12 112                     | 186 490          | 5 212                      | 9 188                      | 14 400         | 2 807                              | 6 492         | 210 188                     | 148 920                                    |
| 2007 03       | 212 840              | 11 997                     | 224 837          | 6 021                      | 10 929                     | 16 950         | 3 315                              | 7 144         | 252 247                     | 185 945                                    |
| 2007 04       | 176 696              | 9 894                      | 186 590          | 4 108                      | 7 341                      | 11 448         | 1 832                              | 5 935         | 205 805                     | 152 712                                    |
| 2007 05       | 190 208              | 11 805                     | 202 013          | 6 948                      | 7 591                      | 14 539         | 2 519                              | 7 113         | 226 184                     | 170 508                                    |
| 2007 06       | 189 968              | 14 071                     | 204 039          | 8 320                      | 8 401                      | 16 721         | 2 485                              | 6 662         | 229 907                     | 169 023                                    |
| 2007 07       | 184 728              | 10 493                     | 195 221          | 5 951                      | 9 556                      | 15 507         | 2 949                              | 5 833         | 219 509                     | 162 464                                    |
| 2007 08       | 195 045              | 10 851                     | 205 896          | 5 546                      | 8 657                      | 14 203         | 2 599                              | 6 910         | 229 607                     | 171 045                                    |
| 2007 09       | 154 715              | 8 954                      | 163 669          | 5 217                      | 5 946                      | 11 163         | 2 086                              | 4 653         | 181 570                     | 129 605                                    |
| 2007 10       | 176 640              | 10 795                     | 187 435          | 5 256                      | 7 064                      | 12 320         | 2 945                              | 6 690         | 209 390                     | 148 225                                    |
| 2007 11       | <b>209 251</b>       | <b>7 997</b>               | <b>217 248</b>   | <b>8 109</b>               | <b>8 455</b>               | <b>16 564</b>  | <b>3 285</b>                       | <b>6 606</b>  | <b>243 702</b>              | <b>180 314</b>                             |
| 2007 12       | <b>121 786</b>       | <b>2 872</b>               | <b>124 657</b>   | <b>5 525</b>               | <b>6 421</b>               | <b>11 945</b>  | <b>2 517</b>                       | <b>4 386</b>  | <b>143 506</b>              | <b>103 920</b>                             |

<sup>1</sup> Ab November 2005 inklusive Fremdwährungen.

A partir de novembre 2005, y compris monnaies étrangères.

<sup>2</sup> Inklusiv ETF (Exchange Traded Funds).

Y compris ETF (Exchange Traded Funds).

<sup>3</sup> Swiss Market Index.

## F7 Schweizerische Aktienindizes Indices suisses des actions



### SWX Swiss Exchange

| Jahresende<br>Monatsende<br>Tagesende           | SPI Swiss Performance Index   |                      |  |                                  |  |                                    |                                     |  | SMI Swiss<br>Market Index<br>(ohne<br>Dividenden-<br>Reinve-<br>stition) <sup>3</sup>       |
|---|---|----------------------|--|----------------------------------|--|------------------------------------|-------------------------------------|--|---|
|   | Gesamtindex<br>(mit<br>Dividenden-<br>Reinve-<br>stition) <sup>1</sup>          | Banken <sup>2</sup>  | Finanzdienst-<br>leistungen <sup>2</sup> | Versiche-<br>rungen <sup>2</sup> | Nahrungs-<br>mittel und<br>Getränke <sup>2</sup> | Gesundheits-<br>wesen <sup>2</sup> | Namenaktien <sup>1</sup>            | Inhaberaktien<br>und PS <sup>1</sup>     |   |
| Fin d'année<br>Fin de mois<br>Fin de<br>journée | Indice global<br>(avec<br>réinvestisse-<br>ment des<br>dividendes) <sup>1</sup> | Banques <sup>2</sup> | Services<br>financiers <sup>2</sup>      | Assurances <sup>2</sup>          | Alimentation<br>et boissons <sup>2</sup>         | Santé <sup>2</sup>                 | Actions<br>nominatives <sup>1</sup> | Actions au<br>porteur et BP <sup>1</sup> | SMI Swiss<br>Market Index<br>(sans<br>réinvestisse-<br>ment des<br>dividendes) <sup>3</sup> |
|   | 1   | 2                    | 3  | 4                                | 5  | 6                                  | 7                                   | 8  | 9   |
| 1998  | 4 497.1   | .                    | .  | .                                | .  | .                                  | 6 060.3                             | 3 602.9                                  | 7 160.7   |
| 1999  | 5 022.9   | .                    | .  | .                                | .  | .                                  | 6 526.6                             | 4 403.6                                  | 7 570.1   |
| 2000  | 5 621.1   | 1 297.9              | 1 070.9                                  | 1 175.7                          | 1 305.9  | 1 118.0                            | 7 517.9                             | 4 513.9                                  | 8 135.4   |
| 2001  | 4 382.9   | 1 183.7              | 765.6                                    | 939.9                            | 1 239.3  | 868.1                              | 5 981.8                             | 3 271.2                                  | 6 417.8   |
| 2002  | 3 245.5   | 955.5                | 359.6                                    | 478.8                            | 1 044.5  | 725.2                              | 4 364.9                             | 2 583.4                                  | 4 630.8   |
| 2003  | 3 961.6   | 1 209.9              | 510.3                                    | 490.7                            | 1 135.4  | 877.1                              | 5 276.7                             | 3 313.9                                  | 5 487.8   |
| 2004  | 4 234.6   | 1 354.7              | 622.9                                    | 484.7                            | 1 132.1  | 920.6                              | 5 593.6                             | 3 668.7                                  | 5 693.2   |
| 2005  | 5 742.4   | 1 872.9              | 775.8                                    | 668.4                            | 1 532.3  | 1 235.6                            | 7 412.9                             | 5 464.7                                  | 7 583.9   |
| 2006  | 6 929.2   | 2 340.9              | 1 057.4                                  | 802.6                            | 1 745.0  | 1 347.2                            | 8 995.6                             | 6 452.3                                  | 8 785.7   |
| 2007  | <b>6 925.4</b>  | <b>1 835.8</b>       | <b>1 236.9</b>                           | <b>757.6</b>                     | <b>2 151.8</b>                                   | <b>1 228.3</b>                     | <b>9 058.6</b>                      | <b>6 255.2</b>                           | <b>8 484.5</b>  |
| 2006 12   | 6 929.2   | 2 340.9              | 1 057.4                                  | 802.6                            | 1 745.0  | 1 347.2                            | 8 995.6                             | 6 452.3                                  | 8 785.7   |
| 2007 01   | 7 241.8   | 2 441.6              | 1 130.5                                  | 818.4                            | 1 837.7  | 1 410.5                            | 9 373.4                             | 6 823.0                                  | 9 135.1   |
| 2007 02   | 6 974.4   | 2 306.5              | 1 125.8                                  | 837.3                            | 1 831.5  | 1 328.8                            | 9 063.1                             | 6 470.7                                  | 8 789.7   |
| 2007 03   | 7 183.5   | 2 339.8              | 1 191.5                                  | 859.8                            | 1 912.8  | 1 368.9                            | 9 368.5                             | 6 566.0                                  | 8 977.0   |
| 2007 04   | 7 620.1   | 2 598.1              | 1 225.7                                  | 898.8                            | 1 983.7  | 1 414.3                            | 9 935.0                             | 6 975.3                                  | 9 428.3   |
| 2007 05   | 7 682.3   | 2 616.4              | 1 309.1                                  | 933.3                            | 1 971.9  | 1 387.8                            | 10 039.7                            | 6 963.3                                  | 9 450.9   |
| 2007 06   | 7 514.1   | 2 437.5              | 1 254.5                                  | 919.5                            | 1 930.7  | 1 366.1                            | 9 831.9                             | 6 775.6                                  | 9 209.4   |
| 2007 07   | 7 271.7   | 2 253.8              | 1 211.0                                  | 856.7                            | 1 924.2  | 1 322.5                            | 9 458.4                             | 6 722.1                                  | 8 885.0   |
| 2007 08   | 7 231.5   | 2 152.1              | 1 160.0                                  | 836.0                            | 2 167.9  | 1 289.8                            | 9 448.4                             | 6 561.4                                  | 8 881.5   |
| 2007 09   | 7 262.5   | 2 126.1              | 1 208.0                                  | 851.7                            | 2 169.3  | 1 294.7                            | 9 475.0                             | 6 630.7                                  | 8 933.5   |
| 2007 10   | 7 372.1   | 2 121.4              | 1 319.8                                  | 873.6                            | 2 216.5  | 1 237.6                            | 9 706.9                             | 6 473.5                                  | 9 019.6   |
| 2007 11   | 7 154.7   | 1 928.4              | 1 256.0                                  | 771.1                            | 2 238.4  | 1 300.8                            | 9 306.4                             | 6 613.3                                  | 8 828.4   |
| 2007 12   | <b>6 925.4</b>  | <b>1 835.8</b>       | <b>1 236.9</b>                           | <b>757.6</b>                     | <b>2 151.8</b>                                   | <b>1 228.3</b>                     | <b>9 058.6</b>                      | <b>6 255.2</b>                           | <b>8 484.5</b>  |



**SWX Swiss Exchange**

| Jahresende<br>Monatsende<br>Tagesende           | SPI Swiss Performance Index   |                      |  |                                  |  |                                    |                                     |  | SMI Swiss<br>Market Index<br>(ohne<br>Dividenden-<br>Reinve-<br>stition) <sup>3</sup>       |
|---|---|----------------------|--|----------------------------------|--|------------------------------------|-------------------------------------|--|---|
|   | Gesamtindex<br>(mit<br>Dividenden-<br>Reinve-<br>stition) <sup>1</sup>          | Banken <sup>2</sup>  | Finanzdienst-<br>leistungen <sup>2</sup> | Versiche-<br>rungen <sup>2</sup> | Nahrungs-<br>mittel und<br>Getränke <sup>2</sup> | Gesundheits-<br>wesen <sup>2</sup> | Namenaktien <sup>1</sup>            | Inhaberaktien<br>und PS <sup>1</sup>     |   |
| Fin d'année<br>Fin de mois<br>Fin de<br>journée | Indice global<br>(avec<br>réinvestisse-<br>ment des<br>dividendes) <sup>1</sup> | Banques <sup>2</sup> | Services<br>financiers <sup>2</sup>      | Assurances <sup>2</sup>          | Alimentation<br>et boissons <sup>2</sup>         | Santé <sup>2</sup>                 | Actions<br>nominatives <sup>1</sup> | Actions au<br>porteur et BP <sup>1</sup> | SMI Swiss<br>Market Index<br>(sans<br>réinvestisse-<br>ment des<br>dividendes) <sup>3</sup> |
|   | 1   | 2                    | 3  | 4                                | 5  | 6                                  | 7                                   | 8  | 9   |
| 2007 12 01                                      |   |                      |  |                                  |  |                                    |                                     |  |   |
| 2007 12 02                                      |   |                      |  |                                  |  |                                    |                                     |  |   |
| 2007 12 03                                      | 7 070.4   | 1 910.1              | 1 261.2                                  | 760.6                            | 2 223.7  | 1 279.1                            | 9 222.2                             | 6 461.3                                  | 8 706.2   |
| 2007 12 04                                      | 7 018.7   | 1 873.5              | 1 259.3                                  | 755.2                            | 2 223.4  | 1 277.7                            | 9 149.2                             | 6 430.4                                  | 8 645.0   |
| 2007 12 05                                      | 7 107.4   | 1 894.5              | 1 276.5                                  | 768.2                            | 2 236.6  | 1 292.5                            | 9 264.3                             | 6 513.5                                  | 8 758.2   |
| 2007 12 06                                      | 7 102.4   | 1 911.2              | 1 283.7                                  | 777.8                            | 2 233.9  | 1 273.7                            | 9 293.4                             | 6 405.4                                  | 8 741.7   |
| 2007 12 07                                      | 7 150.2   | 1 945.4              | 1 285.5                                  | 785.7                            | 2 225.5  | 1 278.2                            | 9 366.5                             | 6 418.1                                  | 8 799.7   |
| 2007 12 08                                      |   |                      |  |                                  |  |                                    |                                     |  |   |
| 2007 12 09                                      |   |                      |  |                                  |  |                                    |                                     |  |   |
| 2007 12 10                                      | 7 210.4   | 1 976.7              | 1 293.7                                  | 801.8                            | 2 235.6  | 1 281.4                            | 9 451.2                             | 6 454.8                                  | 8 885.3   |
| 2007 12 11                                      | 7 193.9   | 1 958.4              | 1 280.8                                  | 798.2                            | 2 236.6  | 1 277.4                            | 9 426.9                             | 6 448.2                                  | 8 855.9   |
| 2007 12 12                                      | 7 196.6   | 1 945.9              | 1 270.1                                  | 795.3                            | 2 255.5  | 1 276.2                            | 9 418.8                             | 6 483.9                                  | 8 852.3   |
| 2007 12 13                                      | 7 045.3   | 1 885.5              | 1 248.3                                  | 781.9                            | 2 221.2  | 1 258.5                            | 9 231.3                             | 6 317.2                                  | 8 658.4   |
| 2007 12 14                                      | 7 060.1   | 1 907.6              | 1 262.8                                  | 777.4                            | 2 212.2  | 1 259.1                            | 9 246.3                             | 6 343.0                                  | 8 675.9   |
| 2007 12 15                                      |   |                      |  |                                  |  |                                    |                                     |  |   |
| 2007 12 16                                      |   |                      |  |                                  |  |                                    |                                     |  |   |
| 2007 12 17                                      | 6 949.2   | 1 864.5              | 1 230.9                                  | 761.2                            | 2 218.7  | 1 242.5                            | 9 098.4                             | 6 251.2                                  | 8 544.6   |
| 2007 12 18                                      | 6 896.5   | 1 854.6              | 1 233.1                                  | 758.9                            | 2 160.3  | 1 235.6                            | 9 023.9                             | 6 219.8                                  | 8 467.1   |
| 2007 12 19                                      | 6 843.9   | 1 833.2              | 1 225.5                                  | 751.7                            | 2 127.1  | 1 231.1                            | 8 949.3                             | 6 189.3                                  | 8 395.0   |
| 2007 12 20                                      | 6 847.8   | 1 826.0              | 1 225.4                                  | 751.7                            | 2 135.3  | 1 232.5                            | 8 950.0                             | 6 205.4                                  | 8 402.8   |
| 2007 12 21                                      | 6 900.2   | 1 825.9              | 1 246.1                                  | 759.0                            | 2 147.2  | 1 231.4                            | 9 032.5                             | 6 212.6                                  | 8 468.4   |
| 2007 12 22                                      |   |                      |  |                                  |  |                                    |                                     |  |   |
| 2007 12 23                                      |   |                      |  |                                  |  |                                    |                                     |  |   |
| 2007 12 24                                      | .   | .                    | .  | .                                | .  | .                                  | .                                   | .  | .   |
| 2007 12 25                                      | .   | .                    | .  | .                                | .  | .                                  | .                                   | .  | .   |
| 2007 12 26                                      | .   | .                    | .  | .                                | .  | .                                  | .                                   | .  | .   |
| 2007 12 27                                      | 6 944.4   | 1 843.0              | 1 245.5                                  | 759.7                            | 2 165.3  | 1 229.8                            | 9 092.0                             | 6 247.4                                  | 8 518.2   |
| 2007 12 28                                      | 6 925.4   | 1 835.8              | 1 236.9                                  | 757.6                            | 2 151.8  | 1 228.3                            | 9 058.6                             | 6 255.2                                  | 8 484.5   |
| 2007 12 29                                      |   |                      |  |                                  |  |                                    |                                     |  |   |
| 2007 12 30                                      |   |                      |  |                                  |  |                                    |                                     |  |   |
| 2007 12 31                                      | .   | .                    | .  | .                                | .  | .                                  | .                                   | .  | .   |
| 2008 01 01                                      | .   | .                    | .  | .                                | .  | .                                  | .                                   | .  | .   |
| 2008 01 02                                      | .   | .                    | .  | .                                | .  | .                                  | .                                   | .  | .   |
| 2008 01 03                                      | 6 793.1   | 1 797.5              | 1 195.9                                  | 742.2                            | 2 127.1  | 1 207.9                            | 8 895.0                             | 6 108.3                                  | 8 318.8   |
| 2008 01 04                                      | 6 647.5   | 1 753.2              | 1 160.2                                  | 728.5                            | 2 083.9  | 1 194.8                            | 8 704.1                             | 5 977.8                                  | 8 130.0   |
| 2008 01 05                                      |   |                      |  |                                  |  |                                    |                                     |  |   |
| 2008 01 06                                      |   |                      |  |                                  |  |                                    |                                     |  |   |
| 2008 01 07                                      | 6 612.9   | 1 708.6              | 1 129.8                                  | 719.2                            | 2 125.4  | 1 204.8                            | 8 644.1                             | 5 989.4                                  | 8 110.6   |
| 2008 01 08                                      | 6 758.0   | 1 719.1              | 1 164.3                                  | 722.7                            | 2 161.6  | 1 258.1                            | 8 798.7                             | 6 222.3                                  | 8 316.4   |
| 2008 01 09                                      | 6 751.9   | 1 711.0              | 1 133.8                                  | 720.0                            | 2 158.5  | 1 281.4                            | 8 774.4                             | 6 264.4                                  | 8 339.8   |
| 2008 01 10                                      | 6 710.8   | 1 710.3              | 1 126.5                                  | 727.0                            | 2 122.4  | 1 285.9                            | 8 707.3                             | 6 265.8                                  | 8 290.8   |
| 2008 01 11                                      | 6 614.1   | 1 711.9              | 1 120.5                                  | 736.3                            | 2 033.6  | 1 266.2                            | 8 592.7                             | 6 143.9                                  | 8 159.7   |
| 2008 01 12                                      |   |                      |  |                                  |  |                                    |                                     |  |   |
| 2008 01 13                                      |   |                      |  |                                  |  |                                    |                                     |  |   |
| 2008 01 14                                      | 6 640.2   | 1 727.4              | 1 140.5                                  | 751.1                            | 2 032.2  | 1 251.4                            | 8 644.0                             | 6 117.7                                  | 8 193.4   |
| 2008 01 15                                      | 6 463.2   | 1 689.3              | 1 100.5                                  | 741.1                            | 1 985.8  | 1 220.7                            | 8 423.7                             | 5 925.7                                  | 7 973.9   |

<sup>1</sup> 1. Juni 1987 = 1000.  
1<sup>er</sup> juin 1987 = 1000.

<sup>2</sup> 1. Januar 2000 = 1000.  
1<sup>er</sup> janvier 2000 = 1000.

<sup>3</sup> 30. Juni 1988 = 1500.  
30 juin 1988 = 1500.

## F8 Ausländische Aktienindizes Indices des actions à l'étranger

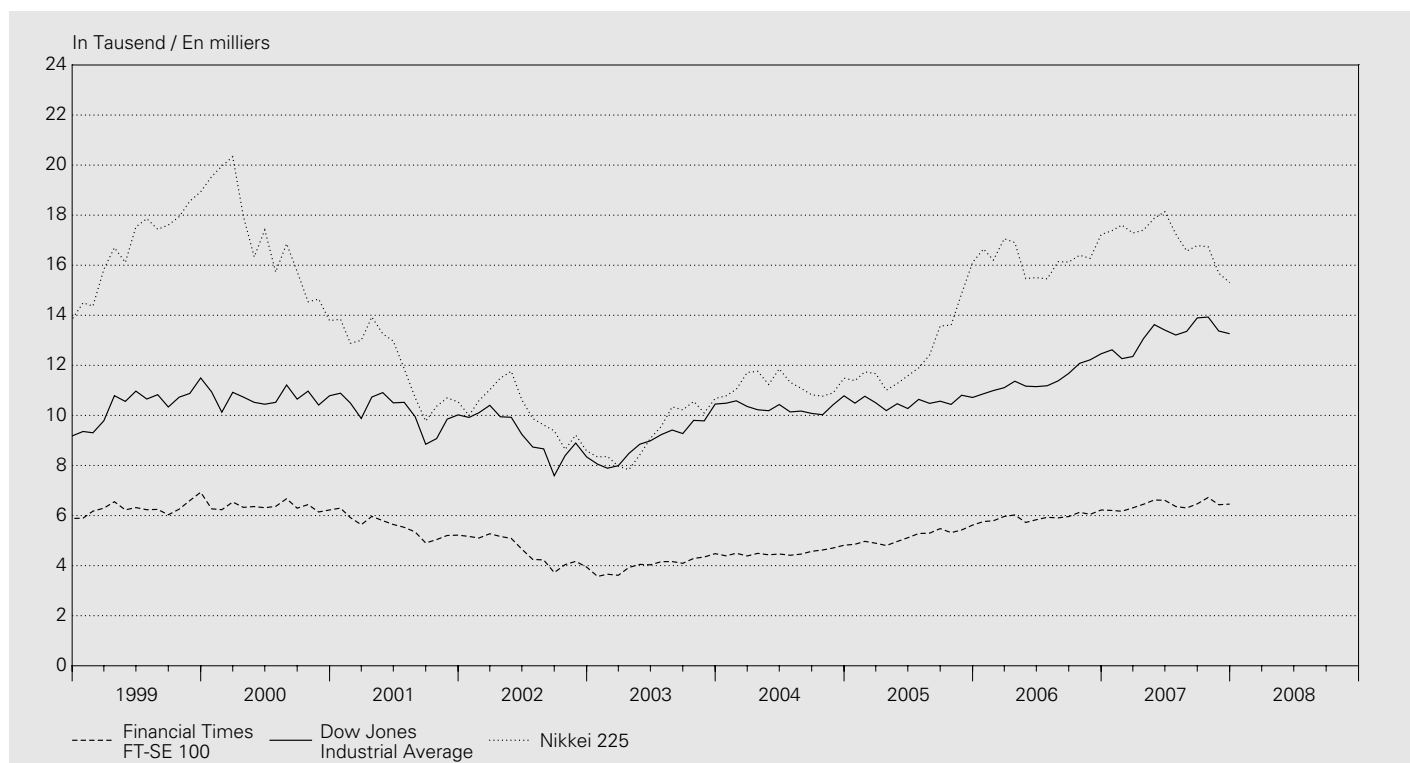

| Jahresende<br>Monatsende   | Europa<br>Europe              |                 |                              | USA<br>Etats-Unis               |                  |                          | Japan<br>Japon |
|----------------------------|-------------------------------|-----------------|------------------------------|---------------------------------|------------------|--------------------------|----------------|
|                            | STOXX TMI <sup>1</sup><br>EUR | STOXX 50<br>EUR | Financial Times<br>FT-SE 100 | Dow Jones<br>Industrial Average | Nasdaq Composite | Standard &<br>Poor's 500 | Nikkei 225     |
| Fin d'année<br>Fin de mois |                               |                 |                              |                                 |                  |                          |                |
|                            | 1                             | 2               | 3                            | 4                               | 5                | 6                        | 7              |
| 1998                       | 267                           | 3 323           | 5 883                        | 9 181                           | 2 193            | 1 229                    | 13 842         |
| 1999                       | 358                           | 4 742           | 6 930                        | 11 497                          | 4 069            | 1 469                    | 18 934         |
| 2000                       | 343                           | 4 557           | 6 222                        | 10 787                          | 2 471            | 1 320                    | 13 786         |
| 2001                       | 285                           | 3 707           | 5 217                        | 10 022                          | 1 950            | 1 148                    | 10 543         |
| 2002                       | 193                           | 2 408           | 3 940                        | 8 342                           | 1 336            | 880                      | 8 579          |
| 2003                       | 221                           | 2 660           | 4 477                        | 10 454                          | 2 003            | 1 112                    | 10 677         |
| 2004                       | 243                           | 2 775           | 4 814                        | 10 783                          | 2 175            | 1 212                    | 11 489         |
| 2005                       | 300                           | 3 349           | 5 619                        | 10 718                          | 2 205            | 1 248                    | 16 111         |
| 2006                       | 355                           | 3 697           | 6 221                        | 12 463                          | 2 415            | 1 418                    | 17 226         |
| 2007                       | <b>353</b>                    | <b>3 684</b>    | <b>6 457</b>                 | <b>13 265</b>                   | <b>2 652</b>     | <b>1 468</b>             | <b>15 308</b>  |
| 2006 12                    | 355                           | 3 697           | 6 221                        | 12 463                          | 2 415            | 1 418                    | 17 226         |
| 2007 01                    | 362                           | 3 761           | 6 203                        | 12 622                          | 2 464            | 1 438                    | 17 383         |
| 2007 02                    | 355                           | 3 665           | 6 171                        | 12 269                          | 2 416            | 1 407                    | 17 604         |
| 2007 03                    | 364                           | 3 709           | 6 308                        | 12 354                          | 2 422            | 1 421                    | 17 288         |
| 2007 04                    | 376                           | 3 858           | 6 449                        | 13 063                          | 2 525            | 1 482                    | 17 400         |
| 2007 05                    | 386                           | 3 933           | 6 621                        | 13 628                          | 2 605            | 1 531                    | 17 876         |
| 2007 06                    | 383                           | 3 947           | 6 608                        | 13 409                          | 2 603            | 1 503                    | 18 138         |
| 2007 07                    | 370                           | 3 794           | 6 360                        | 13 212                          | 2 546            | 1 455                    | 17 249         |
| 2007 08                    | 366                           | 3 766           | 6 303                        | 13 358                          | 2 596            | 1 474                    | 16 569         |
| 2007 09                    | 367                           | 3 820           | 6 467                        | 13 896                          | 2 702            | 1 527                    | 16 786         |
| 2007 10                    | 377                           | 3 885           | 6 722                        | 13 930                          | 2 859            | 1 549                    | 16 738         |
| 2007 11                    | 359                           | 3 753           | 6 432                        | 13 372                          | 2 661            | 1 481                    | 15 681         |
| 2007 12                    | <b>353</b>                    | <b>3 684</b>    | <b>6 457</b>                 | <b>13 265</b>                   | <b>2 652</b>     | <b>1 468</b>             | <b>15 308</b>  |

<sup>1</sup> Total Market Index.



## G2 Wechselkursindizes Indices du cours du franc

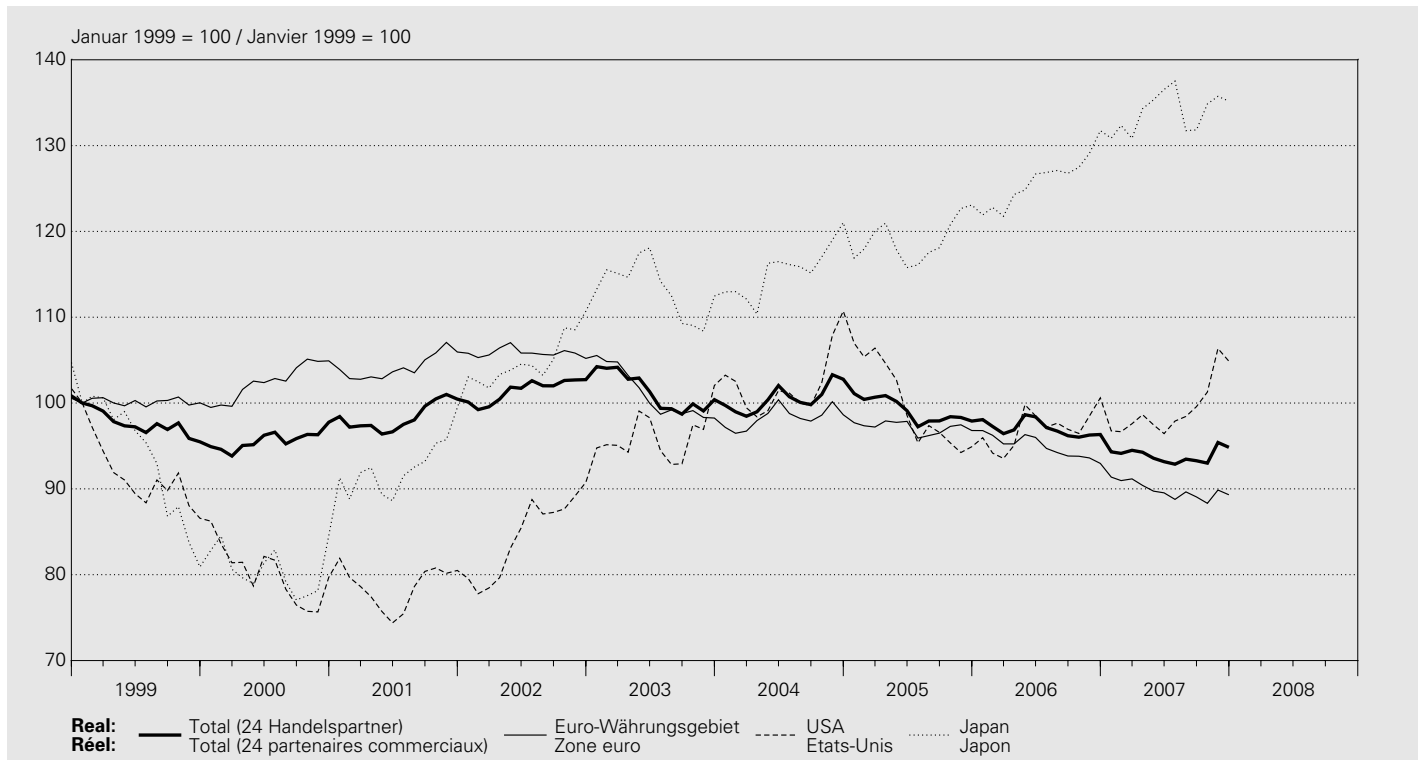

Januar 1999 = 100 / Janvier 1999 = 100

| Jahresmittel<br>Monatsmittel | Total <sup>1</sup>   |                    | Europa<br>Europe |                    | davon / dont |                    | Euro-Währungsgebiet <sup>2</sup> |  | davon / dont             |  | Vereinigtes<br>Königreich<br>Royaume-Uni |  |                   |  |              |                    |              |  |
|------------------------------|----------------------|--------------------|------------------|--------------------|--------------|--------------------|----------------------------------|--|--------------------------|--|--|--|-------------------|--|--------------|--------------------|--------------|--|
|                              | real<br>réel         | nominal<br>nominal | real<br>réel     | nominal<br>nominal | real<br>réel | nominal<br>nominal | Zone euro <sup>2</sup>           |  | Deutschland<br>Allemagne |  | Frankreich<br>France                     |  | Italien<br>Italie |  | real<br>réel | nominal<br>nominal |              |  |
|                              |                      |                    |                  |                    |              |                    | real<br>réel                     | nominal <sup>3</sup><br>nominal <sup>3</sup> | real<br>réel             | nominal <sup>3</sup><br>nominal <sup>3</sup> | real<br>réel                             | nominal <sup>3</sup><br>nominal <sup>3</sup> | real<br>réel      | nominal <sup>3</sup><br>nominal <sup>3</sup> |              |                    | real<br>réel | nominal <sup>3</sup><br>nominal <sup>3</sup> |
|                              |                      |                    |                  |                    |              |                    |                                  |  |                          |  |  |  |                   |  |              |                    |              |  |
| Moyenne<br>annuelle          | Moyenne<br>mensuelle |                    |                  |                    |              |                    |                                  |  |                          |  |  |  |                   |  |              |                    |              |  |
|                              | 1                    | 2                  | 3                | 4                  | 5            | 6                  | 7                                | 8  | 9                        | 10   | 11                                       | 12   | 13                | 14   |              |                    |              |  |
| 1998                         | 98.5                 | 98.3               | 99.1             | 99.1               | 99.7         | 99.4               | 99.4                             | 99.6   | 99.3                     | 99.6   | 99.9                                     | 99.5   | 95.6              | 95.1   |              |                    |              |  |
| 1999                         | 97.5                 | 97.8               | 99.4             | 99.9               | 100.2        | 100.3              | 100.3                            | .  | 100.2                    | .  | 100.0                                    | .  | 93.6              | 93.9   |              |                    |              |  |
| 2000                         | 95.6                 | 96.2               | 100.8            | 102.2              | 102.4        | 103.0              | 103.1                            | .  | 102.8                    | .  | 101.8                                    | .  | 89.7              | 89.3   |              |                    |              |  |
| 2001                         | 98.3                 | 100.4              | 103.2            | 106.6              | 104.2        | 106.3              | 105.3                            | .  | 105.4                    | .  | 103.1                                    | .  | 94.2              | 94.0   |              |                    |              |  |
| 2002                         | 101.4                | 105.5              | 104.9            | 110.7              | 105.9        | 109.4              | 107.6                            | .  | 107.1                    | .  | 104.3                                    | .  | 97.4              | 97.8   |              |                    |              |  |
| 2003                         | 101.3                | 106.8              | 100.9            | 108.0              | 100.9        | 105.5              | 103.4                            | .  | 101.8                    | .  | 98.6                                     | .  | 102.7             | 103.8  |              |                    |              |  |
| 2004                         | 100.5                | 107.2              | 98.2             | 106.5              | 98.3         | 104.0              | 101.0                            | .  | 99.0                     | .  | 95.8                                     | .  | 98.7              | 100.3  |              |                    |              |  |
| 2005                         | 99.1                 | 106.7              | 97.0             | 106.1              | 97.2         | 103.7              | 100.0                            | .  | 98.2                     | .  | 94.8                                     | .  | 98.3              | 100.8  |              |                    |              |  |
| 2006                         | 97.0                 | 105.4              | 94.7             | 104.6              | 94.9         | 102.1              | 97.7                             | .  | 96.1                     | .  | 92.3                                     | .  | 95.3              | 98.9   |              |                    |              |  |
| 2007                         | <b>93.9</b>          | <b>102.9</b>       | <b>89.6</b>      | <b>100.2</b>       | <b>89.9</b>  | <b>97.7</b>        | <b>92.5</b>                      | .  | <b>91.4</b>              | .  | <b>87.6</b>                              | .  | <b>90.1</b>       | <b>95.0</b>                                  |              |                    |              |  |
| 2006 12                      | 96.3                 | 105.1              | 92.6             | 103.0              | 93.0         | 100.5              | 95.6                             | .  | 94.3                     | .  | 90.6                                     | .  | 91.2              | 96.1   |              |                    |              |  |
| 2007 01                      | 94.3                 | 103.4              | 90.9             | 101.6              | 91.4         | 99.4               | 93.9                             | .  | 92.9                     | .  | 88.8                                     | .  | 88.9              | 93.6   |              |                    |              |  |
| 2007 02                      | 94.1                 | 103.3              | 90.5             | 101.3              | 91.0         | 99.0               | 93.5                             | .  | 92.6                     | .  | 88.4                                     | .  | 89.0              | 94.0   |              |                    |              |  |
| 2007 03                      | 94.5                 | 104.2              | 90.9             | 102.1              | 91.2         | 99.5               | 93.8                             | .  | 92.8                     | .  | 88.8                                     | .  | 90.8              | 96.2   |              |                    |              |  |
| 2007 04                      | 94.3                 | 103.1              | 90.1             | 100.5              | 90.4         | 98.0               | 93.1                             | .  | 91.9                     | .  | 88.4                                     | .  | 90.0              | 94.6   |              |                    |              |  |
| 2007 05                      | 93.6                 | 102.3              | 89.4             | 99.7               | 89.7         | 97.3               | 92.4                             | .  | 91.2                     | .  | 87.6                                     | .  | 89.5              | 94.2   |              |                    |              |  |
| 2007 06                      | 93.2                 | 101.8              | 89.1             | 99.4               | 89.5         | 97.0               | 92.2                             | .  | 91.0                     | .  | 87.3                                     | .  | 88.5              | 93.2   |              |                    |              |  |
| 2007 07                      | 92.9                 | 102.1              | 88.4             | 99.1               | 88.8         | 96.9               | 91.1                             | .  | 90.5                     | .  | 86.4                                     | .  | 88.2              | 92.9   |              |                    |              |  |
| 2007 08                      | 93.5                 | 103.0              | 89.4             | 100.4              | 89.7         | 98.0               | 92.2                             | .  | 91.1                     | .  | 87.2                                     | .  | 89.3              | 94.4   |              |                    |              |  |
| 2007 09                      | 93.3                 | 102.8              | 88.8             | 99.9               | 89.1         | 97.4               | 91.6                             | .  | 90.6                     | .  | 86.8                                     | .  | 90.2              | 95.3   |              |                    |              |  |
| 2007 10                      | <b>93.0</b>          | 101.9              | <b>88.1</b>      | 98.5               | <b>88.3</b>  | 96.1               | <b>91.0</b>                      | .  | <b>89.9</b>              | .  | <b>86.1</b>                              | .  | <b>90.2</b>       | 95.1   |              |                    |              |  |
| 2007 11                      | <b>95.4</b>          | 104.0              | <b>89.8</b>      | 100.1              | <b>89.9</b>  | 97.4               | <b>92.6</b>                      | .  | <b>91.5</b>              | .  | <b>87.6</b>                              | .  | <b>93.4</b>       | 98.0   |              |                    |              |  |
| 2007 12                      | <b>94.8</b>          | <b>103.5</b>       | <b>89.4</b>      | <b>99.6</b>        | <b>89.3</b>  | <b>96.8</b>        | <b>92.0</b>                      | .  | <b>90.9</b>              | .  | <b>87.1</b>                              | .  | <b>94.5</b>       | <b>99.1</b>                                  |              |                    |              |  |

Januar 1999 = 100 / Janvier 1999 = 100

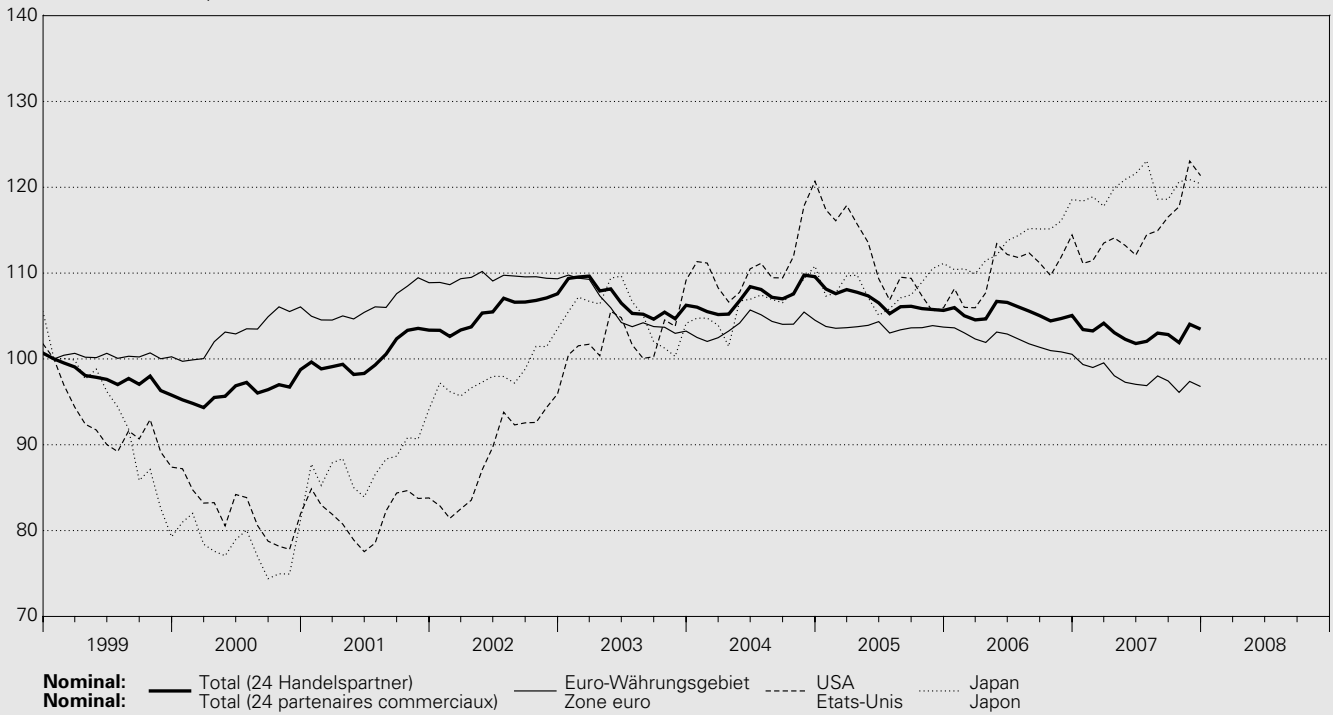

| Jahresmittel<br>Monatsmittel                | Nordamerika<br>Amérique du Nord |                    |                                   |              | Asien<br>Asie |                    |                                |              | Australien<br>Australie |                    |
|---|---------------------------------|--------------------|-----------------------------------|--------------|---------------|--------------------|--------------------------------|--------------|-------------------------|--------------------|
|   | real<br>réel                    | nominal<br>nominal | davon / dont<br>USA<br>Etats-Unis |              | real<br>réel  | nominal<br>nominal | davon / dont<br>Japan<br>Japon |              | real<br>réel            | nominal<br>nominal |
| Moyenne<br>annuelle<br>Moyenne<br>mensuelle | 15                              | 16                 | 17                                | 18           | 19            | 20                 | 21                             | 22           | 23                      | 24                 |
| 1998  | 95.9                            | 95.3               | 96.1                              | 95.4         | .             | .                  | 109.9                          | 110.2        | 96.3                    | 95.8               |
| 1999  | 91.3                            | 91.9               | 91.4                              | 92.0         | 93.7          | 92.4               | 92.9                           | 92.1         | 89.9                    | 90.1               |
| 2000  | 79.8                            | 81.7               | 79.9                              | 81.9         | 83.7          | 80.6               | 80.5                           | 78.0         | 86.4                    | 89.1               |
| 2001  | 78.7                            | 82.1               | 78.6                              | 82.0         | 91.8          | 87.4               | 92.4                           | 88.0         | 94.0                    | 100.1              |
| 2002  | 84.6                            | 89.1               | 84.4                              | 88.9         | 102.3         | 95.6               | 104.9                          | 98.4         | 94.8                    | 103.4              |
| 2003  | 95.5                            | 102.1              | 96.1                              | 102.8        | 114.0         | 105.5              | 113.2                          | 105.2        | 89.5                    | 99.6               |
| 2004  | 100.9                           | 109.8              | 102.1                             | 111.3        | 118.9         | 109.6              | 115.5                          | 106.5        | 84.6                    | 95.6               |
| 2005  | 98.0                            | 108.8              | 99.6                              | 111.0        | 119.1         | 109.0              | 118.9                          | 108.1        | 80.3                    | 92.0               |
| 2006  | 95.0                            | 107.5              | 96.9                              | 110.3        | 119.6         | 109.3              | 125.9                          | 113.5        | 78.8                    | 92.6               |
| 2007  | <b>96.9</b>                     | <b>111.6</b>       | <b>99.2</b>                       | <b>115.2</b> | <b>124.3</b>  | <b>113.2</b>       | <b>134.0</b>                   | <b>120.0</b> | <b>73.0</b>             | <b>86.8</b>        |
| 2006 12                                     | 98.6                            | 111.6              | 100.6                             | 114.5        | 123.2         | 112.6              | 131.8                          | 118.6        | 77.8                    | 92.0               |
| 2007 01                                     | 95.0                            | 108.6              | 96.8                              | 111.1        | 121.0         | 111.0              | 130.9                          | 118.4        | 75.3                    | 89.7               |
| 2007 02                                     | 94.9                            | 108.9              | 96.7                              | 111.5        | 122.2         | 111.3              | 132.4                          | 118.9        | 75.4                    | 90.1               |
| 2007 03                                     | 95.8                            | 110.8              | 97.6                              | 113.5        | 121.7         | 111.7              | 130.8                          | 117.8        | 75.6                    | 90.5               |
| 2007 04                                     | 96.7                            | 111.1              | 98.6                              | 114.1        | 124.3         | 112.7              | 134.3                          | 119.9        | 73.3                    | 87.2               |
| 2007 05                                     | 95.3                            | 109.9              | 97.5                              | 113.2        | 124.4         | 112.8              | 135.3                          | 120.9        | 72.9                    | 86.7               |
| 2007 06                                     | 94.1                            | 108.6              | 96.4                              | 112.1        | 124.5         | 112.6              | 136.5                          | 121.6        | 70.6                    | 84.1               |
| 2007 07                                     | 95.5                            | 110.7              | 97.9                              | 114.5        | 125.0         | 114.1              | 137.5                          | 123.1        | 69.4                    | 83.4               |
| 2007 08                                     | 96.1                            | 111.3              | 98.4                              | 114.9        | 122.5         | 112.6              | 131.7                          | 118.6        | 73.0                    | 87.7               |
| 2007 09                                     | 97.0                            | 112.5              | 99.6                              | 116.6        | 123.2         | 113.2              | 131.8                          | 118.6        | 72.6                    | 87.1               |
| 2007 10                                     | <b>98.4</b>                     | 113.1              | <b>101.3</b>                      | 117.7        | <b>124.3</b>  | 113.9              | <b>134.9</b>                   | 120.7        | 69.5                    | 82.8               |
| 2007 11                                     | <b>103.2</b>                    | 118.1              | <b>106.4</b>                      | 123.1        | <b>127.6</b>  | 116.7              | <b>135.7</b>                   | 120.9        | 73.0                    | 86.5               |
| 2007 12                                     | <b>102.0</b>                    | <b>116.9</b>       | <b>104.9</b>                      | <b>121.4</b> | <b>126.6</b>  | <b>115.7</b>       | <b>135.2</b>                   | <b>120.4</b> | <b>74.2</b>             | <b>87.9</b>        |

<sup>1</sup> Gegenüber 24 Handelspartnern. Zur Revision der Wechselkursindizes vgl. *Quartalsheft 3/2001* der SNB.  
Par rapport à 24 partenaires commerciaux. Pour la révision des indices du cours du franc, voir *Bulletin trimestriel 3/2001* de la BNS.

<sup>2</sup> Bis Dezember 1998 ohne Irland, Finnland und Griechenland.  
Jusqu'en décembre 1998, sans l'Irlande, la Finlande et la Grèce.

<sup>3</sup> Nominale Werte ab Januar 1999 siehe Euro-Währungsgebiet (Kolonne 6).  
Pour les données en termes nominaux à partir de janvier 1999, voir zone euro (colonne 6).

### G3 Terminkurse des USD in CHF<sup>1</sup> Cours à terme du dollar<sup>1</sup>

#### Interbankhandel (Ankauf 11.00 Uhr) / Marché interbancaire (cours acheteur, à 11h)

| Jahresmittel<br>Monatsmittel                | USD 1.–                 |                               | USD 1.–                 |                               | Tag        | USD 1.–                 |                               | USD 1.–                 |                               |
|---|-------------------------|-------------------------------|-------------------------|-------------------------------|------------|-------------------------|-------------------------------|-------------------------|-------------------------------|
|   | 3-Monats-<br>Terminkurs | Abschlag (–)<br>Aufschlag (+) | 6-Monats-<br>Terminkurs | Abschlag (–)<br>Aufschlag (+) |            | 3-Monats-<br>Terminkurs | Abschlag (–)<br>Aufschlag (+) | 6-Monats-<br>Terminkurs | Abschlag (–)<br>Aufschlag (+) |
| Moyenne<br>annuelle<br>Moyenne<br>mensuelle | Cours à<br>3 mois       | Disagio (–)<br>Agio (+)       | Cours à<br>6 mois       | Disagio (–)<br>Agio (+)       | Jour       | Cours à<br>3 mois       | Disagio (–)<br>Agio (+)       | Cours à<br>6 mois       | Disagio (–)<br>Agio (+)       |
|   | 1                       | 2                             | 3                       | 4                             |            | 1                       | 2                             | 3                       | 4                             |
| 1998  | 1.4339                  | –0.0146                       | 1.4205                  | –0.0280                       | 2007 12 01 |                         |                               |                         |                               |
| 1999  | 1.4873                  | –0.0153                       | 1.4727                  | –0.0300                       | 2007 12 02 |                         |                               |                         |                               |
| 2000  | 1.6740                  | –0.0146                       | 1.6604                  | –0.0282                       | 2007 12 03 | 1.1216                  | –0.0072                       | 1.1169                  | –0.0119                       |
| 2001  | 1.6832                  | –0.0035                       | 1.6795                  | –0.0072                       | 2007 12 04 | 1.1206                  | –0.0072                       | 1.1158                  | –0.0120                       |
| 2002  | 1.5532                  | –0.0025                       | 1.5506                  | –0.0050                       | 2007 12 05 | 1.1121                  | –0.0072                       | 1.1073                  | –0.0120                       |
| 2003  | 1.3423                  | –0.0030                       | 1.3395                  | –0.0058                       | 2007 12 06 | 1.1226                  | –0.0071                       | 1.1178                  | –0.0119                       |
| 2004  | 1.2383                  | –0.0036                       | 1.2343                  | –0.0075                       | 2007 12 07 | 1.1238                  | –0.0071                       | 1.1189                  | –0.0119                       |
| 2005  | 1.2370                  | –0.0088                       | 1.2276                  | –0.0182                       | 2007 12 08 |                         |                               |                         |                               |
| 2006  | 1.2414                  | –0.0116                       | 1.2305                  | –0.0225                       | 2007 12 09 |                         |                               |                         |                               |
| 2007  | <b>1.1915</b>           | <b>–0.0084</b>                | <b>1.1843</b>           | <b>–0.0156</b>                | 2007 12 10 | 1.1213                  | –0.0070                       | 1.1163                  | –0.0120                       |
| 2006 12                                     | 1.1978                  | –0.0100                       | 1.1887                  | –0.0191                       | 2007 12 11 | 1.1224                  | –0.0067                       | 1.1176                  | –0.0115                       |
| 2007 01                                     | 1.2341                  | –0.0098                       | 1.2249                  | –0.0190                       | 2007 12 12 | 1.1258                  | –0.0066                       | 1.1208                  | –0.0116                       |
| 2007 02                                     | 1.2306                  | –0.0096                       | 1.2215                  | –0.0187                       | 2007 12 13 | 1.1276                  | –0.0064                       | 1.1226                  | –0.0114                       |
| 2007 03                                     | 1.2085                  | –0.0095                       | 1.2001                  | –0.0179                       | 2007 12 14 | 1.1375                  | –0.0066                       | 1.1324                  | –0.0117                       |
| 2007 04                                     | 1.2024                  | –0.0092                       | 1.1941                  | –0.0175                       | 2007 12 15 |                         |                               |                         |                               |
| 2007 05                                     | 1.2119                  | –0.0091                       | 1.2038                  | –0.0172                       | 2007 12 16 |                         |                               |                         |                               |
| 2007 06                                     | 1.2244                  | –0.0088                       | 1.2167                  | –0.0165                       | 2007 12 17 | <b>1.1473</b>           | <b>–0.0068</b>                | <b>1.1423</b>           | <b>–0.0117</b>                |
| 2007 07                                     | 1.1995                  | –0.0081                       | 1.1923                  | –0.0153                       | 2007 12 18 | <b>1.1449</b>           | <b>–0.0067</b>                | <b>1.1400</b>           | <b>–0.0116</b>                |
| 2007 08                                     | 1.1945                  | –0.0082                       | 1.1877                  | –0.0150                       | 2007 12 19 | <b>1.1463</b>           | <b>–0.0067</b>                | <b>1.1417</b>           | <b>–0.0113</b>                |
| 2007 09                                     | 1.1777                  | –0.0084                       | 1.1712                  | –0.0149                       | 2007 12 20 | <b>1.1497</b>           | <b>–0.0064</b>                | <b>1.1448</b>           | <b>–0.0113</b>                |
| 2007 10                                     | 1.1670                  | –0.0072                       | 1.1613                  | –0.0129                       | 2007 12 21 | <b>1.1503</b>           | <b>–0.0063</b>                | <b>1.1455</b>           | <b>–0.0111</b>                |
| 2007 11                                     | 1.1166                  | –0.0068                       | 1.1117                  | –0.0117                       | 2007 12 22 |                         |                               |                         |                               |
| 2007 12                                     | <b>1.1325</b>           | <b>–0.0066</b>                | <b>1.1277</b>           | <b>–0.0114</b>                | 2007 12 23 |                         |                               |                         |                               |
|   |                         |                               |                         |                               | 2007 12 24 | <b>1.1499</b>           | <b>–0.0063</b>                | <b>1.1451</b>           | <b>–0.0111</b>                |
|   |                         |                               |                         |                               | 2007 12 25 | .                       | .                             | .                       | .                             |
|   |                         |                               |                         |                               | 2007 12 26 | .                       | .                             | .                       | .                             |
|   |                         |                               |                         |                               | 2007 12 27 | <b>1.1447</b>           | <b>–0.0064</b>                | <b>1.1401</b>           | <b>–0.0109</b>                |
|   |                         |                               |                         |                               | 2007 12 28 | <b>1.1283</b>           | <b>–0.0059</b>                | <b>1.1240</b>           | <b>–0.0102</b>                |
|   |                         |                               |                         |                               | 2007 12 29 |                         |                               |                         |                               |
|   |                         |                               |                         |                               | 2007 12 30 |                         |                               |                         |                               |
|   |                         |                               |                         |                               | 2007 12 31 | <b>1.1206</b>           | <b>–0.0059</b>                | <b>1.1163</b>           | <b>–0.0101</b>                |
|   |                         |                               |                         |                               | 2008 01 01 | .                       | .                             | .                       | .                             |
|   |                         |                               |                         |                               | 2008 01 02 | .                       | .                             | .                       | .                             |
|   |                         |                               |                         |                               | 2008 01 03 | <b>1.1112</b>           | <b>–0.0054</b>                | <b>1.1075</b>           | <b>–0.0091</b>                |
|   |                         |                               |                         |                               | 2008 01 04 | <b>1.1072</b>           | <b>–0.0054</b>                | <b>1.1035</b>           | <b>–0.0090</b>                |
|   |                         |                               |                         |                               | 2008 01 05 |                         |                               |                         |                               |
|   |                         |                               |                         |                               | 2008 01 06 |                         |                               |                         |                               |
|   |                         |                               |                         |                               | 2008 01 07 | <b>1.1107</b>           | <b>–0.0051</b>                | <b>1.1074</b>           | <b>–0.0083</b>                |
|   |                         |                               |                         |                               | 2008 01 08 | <b>1.1119</b>           | <b>–0.0050</b>                | <b>1.1087</b>           | <b>–0.0082</b>                |
|   |                         |                               |                         |                               | 2008 01 09 | <b>1.1073</b>           | <b>–0.0049</b>                | <b>1.1043</b>           | <b>–0.0079</b>                |
|   |                         |                               |                         |                               | 2008 01 10 | <b>1.1089</b>           | <b>–0.0048</b>                | <b>1.1060</b>           | <b>–0.0077</b>                |
|   |                         |                               |                         |                               | 2008 01 11 | <b>1.0977</b>           | <b>–0.0045</b>                | <b>1.0951</b>           | <b>–0.0070</b>                |
|   |                         |                               |                         |                               | 2008 01 12 |                         |                               |                         |                               |
|   |                         |                               |                         |                               | 2008 01 13 |                         |                               |                         |                               |
|   |                         |                               |                         |                               | 2008 01 14 | <b>1.0867</b>           | <b>–0.0041</b>                | <b>1.0848</b>           | <b>–0.0060</b>                |
|   |                         |                               |                         |                               | 2008 01 15 | <b>1.0897</b>           | <b>–0.0041</b>                | <b>1.0875</b>           | <b>–0.0062</b>                |

<sup>1</sup> Die Terminkurse ergeben sich aus den Kassakursen und den in Schweizer Franken ausgedrückten Abschlägen bzw. Aufschlägen.  
Les cours à terme sont formés des cours au comptant et des disagios ou agios exprimés en francs suisses.

# H1 Rechnungsabschlüsse und Schulden von Bund, Kantonen und Gemeinden Clôture des comptes et dettes de la Confédération, des cantons et des communes

In Millionen Franken / En millions de francs

| Jahr<br>bzw.<br>Jahres-<br>ende | Einnahmen<br>Finanzrechnung <sup>1</sup>  |  | Ausgaben<br>Finanzrechnung <sup>1</sup>   |  | Überschuss<br>(1 + 2 - 3 - 4) | Schulden <sup>3</sup> |
|---------------------------------|---|--|---|--|-------------------------------|-----------------------|
|                                 | Recettes<br>Compte financier <sup>1</sup> | Sonderrechnungen <sup>2</sup><br>Comptes spéciaux <sup>2</sup> | Dépenses<br>Compte financier <sup>1</sup> | Sonderrechnungen <sup>2</sup><br>Comptes spéciaux <sup>2</sup> | Excédent<br>(1 + 2 - 3 - 4)   | Dettes <sup>3</sup>   |
| Année /<br>Fin<br>d'année       | 1   | 2  | 3   | 4  | 5                             | 6                     |

## Bund<sup>4</sup> / Confédération<sup>4</sup>

|      |   |        |      |        |       |         |         |
|------|---|--------|------|--------|-------|---------|---------|
| 1999 |   | 43 016 | - 20 | 45 368 | 597   | - 2 970 | 98 404  |
| 2000 |   | 51 101 | 311  | 47 131 | 1 077 | 3 204   | 105 332 |
| 2001 |   | 48 911 | 326  | 49 135 | 925   | - 822   | 105 747 |
| 2002 |   | 47 405 | 323  | 50 033 | 1 205 | - 3 509 | 122 438 |
| 2003 |   | 47 161 | 350  | 49 962 | 1 322 | - 3 773 | 123 809 |
| 2004 |   | 48 629 | 316  | 50 285 | 1 251 | - 2 591 | 126 740 |
| 2005 |   | 51 282 | 352  | 51 403 | 1 203 | - 972   | 130 377 |
| 2006 |   | 54 911 | 391  | 52 377 | 719   | 2 206   | 123 623 |
| 2007 | E | 57 912 | 264  | 54 433 | 1 350 | 2 393   | 121 103 |
| 2008 | B | 57 976 | 289  | 56 826 | 1 352 | 87      | 126 293 |

| Jahr<br>bzw.<br>Jahres-<br>ende | Einnahmen |   | Ausgaben |  | Überschuss | Schulden <sup>3</sup> |
|---------------------------------|-----------|---|----------|--|------------|-----------------------|
|                                 | Recettes  |   | Dépenses |  | Excédent   | Dettes <sup>3</sup>   |
| Année /<br>Fin<br>d'année       |           | 1 |          |  | 2          | 3                     |

## Kantone / Cantons

|      |   |        |  |        |         |        |
|------|---|--------|--|--------|---------|--------|
| 1999 |   | 58 541 |  | 57 799 | 742     | 62 283 |
| 2000 |   | 62 818 |  | 60 194 | 2 624   | 64 090 |
| 2001 |   | 65 191 |  | 63 899 | 1 291   | 69 070 |
| 2002 |   | 66 290 |  | 66 591 | - 301   | 73 335 |
| 2003 |   | 65 731 |  | 67 946 | - 2 215 | 77 815 |
| 2004 |   | 67 913 |  | 68 893 | - 980   | 80 314 |
| 2005 |   | 70 581 |  | 70 285 | 295     | 73 336 |
| 2006 | E | 73 000 |  | 70 800 | 2 200   | 69 550 |
| 2007 | E | 73 900 |  | 71 500 | 2 400   | 67 200 |
| 2008 |   | ..     |  | ..     | ..      | ..     |

## Gemeinden / Communes

|      |   |        |  |        |       |        |
|------|---|--------|--|--------|-------|--------|
| 1999 |   | 40 544 |  | 39 714 | 830   | 38 600 |
| 2000 |   | 42 068 |  | 40 599 | 1 469 | 38 000 |
| 2001 |   | 43 033 |  | 41 709 | 1 324 | 38 000 |
| 2002 |   | 43 651 |  | 42 498 | 1 153 | 38 500 |
| 2003 |   | 44 123 |  | 44 131 | - 8   | 39 000 |
| 2004 |   | 44 866 |  | 44 330 | 536   | 39 400 |
| 2005 |   | 45 839 |  | 45 079 | 760   | 38 600 |
| 2006 | E | 46 900 |  | 45 400 | 1 500 | 37 100 |
| 2007 | E | 47 400 |  | 45 800 | 1 600 | 35 500 |
| 2008 |   | ..     |  | ..     | ..    | ..     |

## Total ohne Doppelzählungen / Total sans les doubles imputations

|      |   |         |  |         |         |         |
|------|---|---------|--|---------|---------|---------|
| 1999 |   | 117 755 |  | 119 152 | - 1 398 | 199 288 |
| 2000 |   | 130 908 |  | 123 611 | 7 297   | 207 422 |
| 2001 |   | 130 679 |  | 128 886 | 1 793   | 208 319 |
| 2002 |   | 130 908 |  | 133 565 | - 2 657 | 227 905 |
| 2003 |   | 129 814 |  | 135 811 | - 5 997 | 233 506 |
| 2004 |   | 134 224 |  | 137 258 | - 3 034 | 238 643 |
| 2005 |   | 140 230 |  | 140 147 | 83      | 234 365 |
| 2006 | E | 147 252 |  | 141 346 | 5 906   | 222 731 |
| 2007 | E | 151 833 |  | 145 440 | 6 393   | 216 203 |
| 2008 |   | ..      |  | ..      | ..      | ..      |

<sup>1</sup> Ohne ausserordentliche Einnahmen respektive Ausgaben.  
Sans recettes ou dépenses extraordinaires.

<sup>2</sup> FinöV und ETH. Ab 2008 auch Infrastrukturfonds.  
FTP et EPF. A partir de 2008, avec le fonds d'infrastructure également.

<sup>3</sup> Fremdkapital abzüglich Rückstellungen und transitorische Passiven.  
Fonds de tiers moins provisions et passifs transitoires.

<sup>4</sup> Schulden: Inklusive Verpflichtungen für Sonderrechnungen. Ohne die vom Bund vorfinanzierten Kantonsdarlehen an die ALV.  
Dettes: y compris engagements envers des entités particulières, après déduction des prêts des cantons à l'AC, financés par la Confédération.

<sup>B</sup> Voranschlag.  
Budget.

<sup>E</sup> Schätzung.  
Estimation.

## H2 Einnahmen und Ausgaben des Bundes<sup>1</sup> Recettes et dépenses de la Confédération<sup>1</sup>

In Millionen Franken / En millions de francs

### Ordentliche Einnahmen / Recettes ordinaires

| Jahr<br>Année | Fiskaleinnahmen / Recettes fiscales |  |                                      |                                    |  |   |                                   |                                    |                           |
|---------------|-------------------------------------|--|--------------------------------------|------------------------------------|--|---|-----------------------------------|------------------------------------|---------------------------|
|               | Total                               | davon / dont                                 |                                      |                                    |  |   |                                   |                                    |                           |
|               |                                     | Direkte Bundessteuer<br>Impôt fédéral direct | Verrechnungssteuer<br>Impôt anticipé | Stempelabgaben<br>Droits de timbre | Mehrwertsteuer<br>Taxe sur la valeur ajoutée | Mineralölsteuer<br>Impôt sur les huiles minérales | Tabaksteuer<br>Impôt sur le tabac | Verkehrsabgaben<br>Taxes routières | Zölle<br>Droits de douane |
| 1             | 2                                   | 3  | 4                                    | 5                                  | 6  | 7   | 8                                 | 9                                  |                           |
| 1999          | 39 011                              | 10 511                                       | 1 663                                | 3 126                              | 15 060                                       | 4 831   | 1 702                             | 782                                | 1 048                     |
| 2000          | 46 529                              | 10 685                                       | 6 202                                | 4 146                              | 16 594                                       | 4 975   | 1 665                             | 966                                | 1 044                     |
| 2001          | 42 992                              | 12 219                                       | 896                                  | 3 453                              | 17 033                                       | 4 895   | 1 802                             | 1 363                              | 1 025                     |
| 2002          | 42 911                              | 11 318                                       | 2 628                                | 2 819                              | 16 857                                       | 4 812   | 1 653                             | 1 450                              | 1 049                     |
| 2003          | 43 374                              | 12 400                                       | 1 641                                | 2 624                              | 17 156                                       | 4 880   | 1 756                             | 1 398                              | 1 047                     |
| 2004          | 44 860                              | 11 822                                       | 2 628                                | 2 755                              | 17 666                                       | 4 929   | 2 040                             | 1 411                              | 1 054                     |
| 2005          | 47 520                              | 12 213                                       | 4 000                                | 2 703                              | 18 119                                       | 4 979   | 2 051                             | 1 848                              | 974                       |
| 2006          | 50 873                              | 14 230                                       | 3 947                                | 2 889                              | 19 018                                       | 4 994   | 2 161                             | 1 938                              | 1 027                     |
| 2007 B        | 51 556                              | 15 181                                       | 3 017                                | 3 200                              | 19 650                                       | 5 005   | 2 005                             | 1 828                              | 980                       |
| 2008 B        | 53 455                              | 16 359                                       | 3 026                                | 2 925                              | 20 470                                       | 4 955   | 2 056                             | 1 996                              | 980                       |

### Ordentliche Ausgaben nach Aufgabengebieten / Dépenses ordinaires par groupes de tâches

| Jahr<br>Année | Institutionelle und finanzielle Voraussetzungen<br>Conditions institutionnelles et financières | Ordnung und öffentliche Sicherheit<br>Ordre et sécurité publique | Beziehungen zum Ausland – Internationale Zusammenarbeit<br>Relations avec l'étranger – Coopération internationale |  | Landesverteidigung<br>Défense nationale | Bildung und Forschung<br>Formation et recherche | Kultur und Freizeit<br>Culture et loisirs | Gesundheit<br>Santé | Soziale Wohlfahrt<br>Prévoyance sociale |
|---------------|--|--|---|--|---|---|---|---------------------|---|
|               |  |  | Total   | davon / dont<br>Hilfe an Entwicklungs- und Transitionsländer<br>Aide aux pays en développement et aux pays en transition |   |   |   |                     |   |
|               |  |  |   |  |   |   |   |                     |   |
| 1             | 2  | 3  | 4   | 5  | 6                                       | 7   | 8   | 9                   |   |
| 1999          | 1 600  | 682  | 2 074   | 1 294  | 4 806                                   | 3 971   | 486                                       | 148                 | 13 446                                  |
| 2000          | 1 749  | 728  | 2 178   | 1 273  | 4 815                                   | 3 960   | 573                                       | 157                 | 14 171                                  |
| 2001          | 2 071  | 755  | 2 595   | 1 710  | 4 750                                   | 4 100   | 796                                       | 204                 | 14 498                                  |
| 2002          | 2 092  | 785  | 2 292   | 1 388  | 4 578                                   | 4 341   | 703                                       | 214                 | 14 687                                  |
| 2003          | 2 139  | 853  | 2 289   | 1 384  | 4 488                                   | 4 409   | 535                                       | 176                 | 15 266                                  |
| 2004          | 2 234  | 780  | 2 285   | 1 490  | 4 461                                   | 4 539   | 450                                       | 192                 | 15 781                                  |
| 2005          | 2 139  | 757  | 2 278   | 1 499  | 4 437                                   | 4 586   | 442                                       | 200                 | 16 137                                  |
| 2006          | 2 206  | 771  | 2 269   | 1 563  | 4 216                                   | 4 714   | 437                                       | 194                 | 16 246                                  |
| 2007 B        | 2 348  | 855  | 2 348   | 1 565  | 4 402                                   | 5 199   | 447                                       | 279                 | 17 340                                  |
| 2008 B        | 2 407  | 879  | 2 486   | 1 642  | 4 558                                   | 5 535   | 418                                       | 225                 | 17 617                                  |

### Ordentliche Ausgaben nach Sachgruppen / Dépenses ordinaires selon leur nature

| Jahr<br>Année | Eigenausgaben / Dépenses propres |  |  |  | Laufende Transferausgaben / Dépenses de transfert courantes |  |  |  |  |
|---------------|----------------------------------|--|--|--|---|--|--|--|--|
|               | Total                            | Personal-<br>ausgaben<br>Dépenses de personnel | Sach- und übrige Betriebsausgaben<br>Dépenses de biens et services et autres dépenses d'exploitation | Rüstungs-<br>ausgaben<br>Dépenses d'armement | Total   | davon / dont   |  |  |  |
|               |                                  |  |  |  |   | Kantonsanteile Direkte Bundessteuer<br>Part des cantons à l'impôt fédéral direct | Kantonsanteile Verrechnungssteuer<br>Part des cantons à l'impôt anticipé | Anteile der Sozialversicherungen<br>Quote-part des assurances sociales | Entschädigungen an Gemeinwesen<br>Indemnités à des collectivités publiques |
| 1             | 2                                | 3  | 4  | 5  | 6   | 7  | 8  | 9  |  |
| 1999          | 9 548                            | 4 857  | 3 118  | 1 573  | 27 038  | 3 172  | 163  | 1 250  | 413  |
| 2000          | 8 538                            | 4 077  | 2 951  | 1 510  | 29 074  | 3 225  | 616  | 1 836  | 411  |
| 2001          | 8 759                            | 4 544  | 2 890  | 1 325  | 29 886  | 3 682  | 81   | 1 860  | 418  |
| 2002          | 8 615                            | 4 374  | 2 871  | 1 370  | 30 851  | 3 430  | 256  | 1 833  | 467  |
| 2003          | 8 583                            | 4 469  | 2 868  | 1 245  | 31 469  | 3 747  | 159  | 1 866  | 440  |
| 2004          | 8 478                            | 4 469  | 2 664  | 1 346  | 32 195  | 3 580  | 256  | 1 924  | 381  |
| 2005          | 8 282                            | 4 375  | 2 638  | 1 269  | 32 822  | 3 710  | 392  | 2 163  | 1 084  |
| 2006          | 8 187                            | 4 325  | 2 683  | 1 178  | 33 661  | 4 315  | 386  | 2 363  | 986  |
| 2007 B        | 8 848                            | 4 539  | 3 125  | 1 184  | 35 698  | 4 599  | 294  | 2 465  | 969  |
| 2008 B        | 9 344                            | 4 615  | 3 473  | 1 257  | 36 827  | 2 807  | 293  | 2 609  | 908  |



| Jahr  | Regalien und Konzessionen | Finanz-einnahmen     | Übrige laufende Einnahmen / Autres recettes courantes |              |                        | Ordentliche Investitionseinnahmen / Recettes d'investissement ordinaires |              | Total<br>(1 + 10 + 11 + 12 + 15) |                      |
|-------|---------------------------|----------------------|---|--------------|------------------------|--|--------------|----------------------------------|----------------------|
|       |                           |                      | Total   | davon / dont |                        | Total  | davon / dont |                                  |                      |
| Année | Patentes et concessions   | Recettes financières |   | Taxes        | Entgelte               |  |              | Verschiedene Einnahmen           | Rückzahlung Darlehen |
|       |                           |                      | Recettes diverses                                     |              | Remboursement de prêts |  |              |                                  |                      |
|       | 10                        | 11                   | 12  | 13           | 14                     | 15   | 16           | 17                               |                      |
| 1999  |                           | 669                  | 1215  | 1168         | 1109                   | 58   | 953          | 897                              | 43016                |
| 2000  |                           | 752                  | 1458  | 1078         | 1025                   | 54   | 1283         | 1211                             | 51101                |
| 2001  |                           | 760                  | 1280  | 1077         | 1025                   | 52   | 2801         | 2683                             | 48911                |
| 2002  |                           | 715                  | 956   | 1107         | 1045                   | 62   | 1715         | 1689                             | 47405                |
| 2003  |                           | 1053                 | 838   | 1151         | 1086                   | 65   | 745          | 715                              | 47161                |
| 2004  |                           | 1237                 | 839   | 1269         | 1205                   | 64   | 423          | 362                              | 48629                |
| 2005  |                           | 1307                 | 911   | 1224         | 1162                   | 62   | 320          | 279                              | 51282                |
| 2006  |                           | 1265                 | 1089  | 1390         | 1323                   | 67   | 295          | 246                              | 54911                |
| 2007  | B                         | 1258                 | 1266  | 1714         | 1178                   | 536  | 218          | 187                              | 56011                |
| 2008  | B                         | 1258                 | 1383  | 1673         | 1239                   | 434  | 207          | 165                              | 57976                |

| Jahr  | Verkehr | Umweltschutz und Raumordnung                               | Landwirtschaft und Ernährung | Wirtschaft                  | Finanzen und Steuern / Finances et impôts                          |   |                                    | Total<br>(1 bis 3+5 bis 14)<br>(1 à 3 + 5 à 14)    |       |
|-------|---------|--|------------------------------|-----------------------------|--|---|------------------------------------|--|-------|
|       |         |  |                              |                             | Total <sup>2</sup>   | davon / dont                                      |                                    |  |       |
| Année | Trafic  | Protection de l'environnement et aménagement du territoire | Agriculture et alimentation  | Autres secteurs économiques |  | Part des cantons aux recettes de la Confédération | Kantonsanteile an Bundes-einnahmen | Geldbeschaffung, Vermögens- und Schuldenverwaltung |       |
|       |         |  |                              |                             | Recherche de capitaux, administration de la fortune et de la dette |   |                                    |  |       |
|       | 10      | 11   | 12                           | 13                          | 14   | 15  | 16                                 | 17   |       |
| 1999  |         | 6056   | 470                          | 4028                        | 532  | 7069  | 3368                               | 3701   | 45368 |
| 2000  |         | 6424   | 514                          | 3573                        | 712  | 7578  | 3874                               | 3704   | 47131 |
| 2001  |         | 6805   | 535                          | 3755                        | 658  | 7613  | 4021                               | 3592   | 49135 |
| 2002  |         | 7172   | 697                          | 3872                        | 659  | 7940  | 3971                               | 3969   | 50033 |
| 2003  |         | 7113   | 564                          | 3720                        | 651  | 7757  | 4172                               | 3585   | 49962 |
| 2004  |         | 7231   | 589                          | 3750                        | 500  | 7493  | 4105                               | 3388   | 50285 |
| 2005  |         | 7591   | 554                          | 3608                        | 432  | 8242  | 4532                               | 3711   | 51403 |
| 2006  |         | 7409   | 624                          | 3645                        | 383  | 9262  | 5157                               | 4105   | 52377 |
| 2007  | B       | 7478   | 659                          | 3597                        | 428  | 9726  | 5601                               | 4125   | 55107 |
| 2008  | B       | 7598   | 604                          | 3565                        | 420  | 10515   | 3820                               | 3971   | 56826 |

| Jahr  | Finanz-ausgaben  |                           | Investitionsausgaben / Dépenses d'investissement |   |          |                                     | Total<br>(1 + 5 + 12 + 13)       |                    |                         |
|-------|--|---------------------------|--|---|----------|-------------------------------------|----------------------------------|--------------------|-------------------------|
|       | Total  | davon / dont              | Total  | davon / dont                              | Darlehen | Investitions-beiträge               |                                  |                    |                         |
| Année |  |                           |  |   |          |                                     | Beiträge an eigene Institutionen | Beiträge an Dritte | Sachanlagen und Vorräte |
|       | Contributions à des institutions propres de la Confédération | Contributions à des tiers | Dépenses financières                             | Immobilisations corporelles et provisions | Prêts    | Contributions à des investissements |                                  |                    |                         |
|       | 10   | 11                        | 12   | 13  | 14       | 15                                  | 16                               | 17                 |                         |
| 1999  |  | 662                       | 10698  | 3701                                      | 5081     | 844                                 | 195                              | 4038               | 45368                   |
| 2000  |  | 1966                      | 10005  | 3704                                      | 5816     | 383                                 | 523                              | 4843               | 47131                   |
| 2001  |  | 2048                      | 9877   | 3591                                      | 6899     | 556                                 | 1064                             | 5233               | 49135                   |
| 2002  |  | 2177                      | 10415  | 3969                                      | 6598     | 601                                 | 514                              | 5428               | 50033                   |
| 2003  |  | 2080                      | 10418  | 3586                                      | 6324     | 588                                 | 225                              | 5434               | 49962                   |
| 2004  |  | 2199                      | 10570  | 3388                                      | 6223     | 611                                 | 314                              | 5226               | 50285                   |
| 2005  |  | 2072                      | 9662   | 3711                                      | 6589     | 585                                 | 504                              | 5436               | 51403                   |
| 2006  |  | 2075                      | 9719   | 4105                                      | 6424     | 591                                 | 489                              | 5292               | 52377                   |
| 2007  | B  | 2707                      | 9941   | 4125                                      | 6436     | 878                                 | 439                              | 5007               | 55107                   |
| 2008  | B  | 2666                      | 12853  | 3971                                      | 6684     | 2514                                | 395                              | 3696               | 56826                   |

<sup>1</sup> Finanzrechnung (Staatsrechnung bzw. Voranschlag) ohne ausserordentliche Faktoren.  
Compte financier (compte d'Etat ou budget) sans facteurs extraordinaires.

<sup>2</sup> Ab 1999 inkl. MwSt an die AHV.  
A partir de 1999, y compris la TVA à l'AVS.

<sup>B</sup> Voranschlag.  
Budget.

### H3 Einnahmen und Ausgaben von Bund, Kantonen und Gemeinden<sup>1</sup> Recettes et dépenses de la Confédération, des cantons et des communes<sup>1</sup>

In Millionen Franken / En millions de francs

#### Einnahmen<sup>2</sup> / Recettes<sup>2</sup>

| Jahr<br>Année | Steuern / Impôts  |        | Steuern von Einkommen und Vermögen<br>Impôts sur le revenu et la fortune             |  |   | Stempelabgaben<br>Droits de timbre fédéral | Besitz- und Aufwandsteuern<br>Impôts sur la propriété et sur la dépense |       |   |   |   |
|---------------|---|--------|--|--|---|--|---|-------|---|---|---|
|               | Total<br>(2 + 6 + 7 + 9<br>+ 11 bis 15)<br>(2 + 6 + 7 + 9<br>+ 11 à 15) | Total  | davon / dont   |  | Total                                     |  | davon / dont  |       |   |   |   |
|               | 1   | 2      | Einkommens-<br>und Vermögens-<br>steuern<br>Impôts sur le<br>revenu et la<br>fortune | Ertrags- und<br>Kapitalsteuern<br>Impôts sur le<br>bénéfice et le<br>capital | Verrechnungs-<br>steuer<br>Impôt anticipé | 3  | 4   | 5     | 6 | 7 | 8 |
| 1997          | 77 358  | 53 057 | 38 502   | 8 899  | 2 320                                     | 2 513                                      | 1 651   | 1 526 |   |   |   |
| 1998          | 83 939  | 57 461 | 38 970   | 9 301  | 5 388                                     | 3 256                                      | 1 700   | 1 565 |   |   |   |
| 1999          | 85 711  | 57 105 | 40 323   | 10 988   | 1 663                                     | 3 126                                      | 1 770   | 1 622 |   |   |   |
| 2000          | 95 229  | 63 823 | 41 255   | 12 505   | 6 202                                     | 4 146                                      | 1 801   | 1 670 |   |   |   |
| 2001          | 93 764  | 62 163 | 43 440   | 14 075   | 896                                       | 3 453                                      | 1 843   | 1 725 |   |   |   |
| 2002          | 95 697  | 64 935 | 45 591   | 12 615   | 2 628                                     | 2 819                                      | 1 895   | 1 774 |   |   |   |
| 2003          | 94 568  | 63 418 | 45 986   | 12 118   | 1 641                                     | 2 624                                      | 1 937   | 1 820 |   |   |   |
| 2004          | 97 643  | 65 410 | 46 590   | 12 218   | 2 628                                     | 2 755                                      | 1 960   | 1 851 |   |   |   |
| 2005          | 102 234   | 68 941 | 48 360   | 12 807   | 4 000                                     | 2 703                                      | 2 011   | 1 884 |   |   |   |

#### Ausgaben nach Funktionen<sup>3</sup> / Dépenses par fonctions<sup>3</sup>

| Jahr<br>Année | Allgemeine<br>Verwaltung<br>Administration<br>générale | Justiz, Polizei,<br>Feuerwehr<br>Justice, police,<br>police du feu | Landes-<br>verteidigung<br>Défense<br>nationale | Beziehungen<br>zum Ausland<br>Relations<br>étrangères | Bildung<br>Enseignement | davon / dont |                                  |   |
|---------------|--|--|---|---|-------------------------|--------------|----------------------------------|---|
|               |  |  |   |   |                         | Total        | Volksschulen<br>Ecoles publiques | Berufsbildung<br>Formation<br>professionnelle |
|               | 1  | 2  | 3   | 4   | 5                       | 6            | 7                                | 8   |
| 1997          | 7 336  | 6 505  | 5 831   | 2 043   | 21 448                  | 11 323       | 2 838                            | 3 635   |
| 1998          | 7 577  | 6 582  | 5 771   | 2 043   | 21 675                  | 11 461       | 2 888                            | 3 648   |
| 1999          | 7 797  | 6 544  | 5 402   | 2 148   | 21 971                  | 11 384       | 2 796                            | 3 808   |
| 2000          | 7 886  | 6 829  | 5 408   | 2 274   | 22 803                  | 11 716       | 2 934                            | 4 768   |
| 2001          | 8 848  | 7 185  | 5 338   | 2 691   | 24 074                  | 12 307       | 3 125                            | 5 377   |
| 2002          | 8 818  | 7 514  | 5 162   | 2 373   | 25 786                  | 12 959       | 3 406                            | 5 976   |
| 2003          | 9 204  | 7 872  | 5 066   | 2 365   | 26 560                  | 13 389       | 3 206                            | 6 390   |
| 2004          | 8 855  | 7 970  | 4 979   | 2 427   | 27 684                  | 13 397       | 3 251                            | 7 256   |
| 2005          | 9 011  | 8 097  | 4 909   | 2 449   | 27 415                  | 13 693       | 3 266                            | 6 726   |

#### Ausgaben nach Sachgruppen<sup>4</sup> / Dépenses selon leur nature<sup>4</sup>

| Jahr<br>Année | Laufende Ausgaben / Dépenses courantes |  |   |                                  |  |        | Beiträge, Entschädigungen<br>Subventions, dédommagements  |        |   |
|---------------|--|--|---|----------------------------------|--|--------|---|--------|---|
|               | Total<br>(2 bis 6)<br>(2 à 6)          | Personalaufwand<br>Charges de<br>personnel | Sachaufwand<br>Biens, services<br>et marchandises | Passivzinsen<br>Intérêts passifs | Anteile, Beiträge<br>ohne Zweck-<br>bindung<br>Parts et<br>contributions<br>sans affectation | Total  | davon / dont  |        |   |
|               | 1                                      | 2  | 3   | 4                                | 5  | 6      | an Gemein-<br>wesen<br>à des collectiv-<br>ités publiques | 7      | 8 |
| 1997          | 100 330                                | 40 725                                     | 18 761  | 7 817                            | 4 536  | 49 100 | 16 072  | 33 028 |   |
| 1998          | 103 818                                | 40 653                                     | 19 239  | 7 985                            | 4 974  | 52 388 | 16 448  | 35 941 |   |
| 1999          | 105 023                                | 40 963                                     | 19 727  | 8 095                            | 6 173  | 52 699 | 17 710  | 34 988 |   |
| 2000          | 107 971                                | 42 568                                     | 20 652  | 7 923                            | 7 352  | 53 432 | 18 440  | 34 992 |   |
| 2001          | 112 585                                | 45 168                                     | 21 416  | 7 647                            | 7 899  | 56 232 | 19 737  | 36 495 |   |
| 2002          | 116 796                                | 47 129                                     | 21 888  | 7 718                            | 8 267  | 57 631 | 19 403  | 38 228 |   |
| 2003          | 119 910                                | 48 752                                     | 22 628  | 6 866                            | 8 415  | 60 234 | 20 435  | 39 799 |   |
| 2004          | 122 908                                | 49 408                                     | 22 795  | 6 618                            | 8 388  | 62 864 | 20 702  | 42 162 |   |
| 2005          | 124 676                                | 50 113                                     | 23 254  | 6 875                            | 9 179  | 62 959 | 20 498  | 42 461 |   |

| Jahr<br>Année | Verbrauchsabgaben<br>Impôts sur la consommation |  | Verkehrs-<br>abgaben                           | Zölle               | Landwirt-<br>schaftliche<br>Abgaben<br>Taxes<br>d'orientation<br>agricoles | Lenkungs-<br>abgaben<br>Umweltschutz<br>Taxes<br>d'orientation,<br>protection de<br>l'environne-<br>ment | Spielbanken-<br>abgabe             | Übrige<br>Einnahmen<br>Autres<br>recettes | Total<br>(1 + 16) |
|---------------|---|--|--|---------------------|--|--|------------------------------------|---|-------------------|
|               | Total   | davon / dont<br>Mehrwert-<br>steuer<br>Taxe sur la<br>valeur ajoutée | Impositions<br>spéciales de la<br>consommation | Droits<br>de douane |  |  | Impôt sur<br>les maisons<br>de jeu |   |                   |
|               | 9   | 10   | 11   | 12                  | 13   | 14   | 15                                 | 16  | 17                |
| 1997          | 18 446  | 12 526   | 441  | 1 093               | 156  | .  | .                                  | 30 766                                    | 108 124           |
| 1998          | 19 842  | 13 287   | 459  | 1 034               | 187  | .  | .                                  | 34 884                                    | 118 823           |
| 1999          | 22 015  | 15 060   | 466  | 1 099               | 131  | .  | .                                  | 32 044                                    | 117 755           |
| 2000          | 23 652  | 16 594   | 643  | 1 096               | 1  | 68   | .                                  | 36 261                                    | 131 491           |
| 2001          | 24 168  | 17 033   | 978  | 1 067               | 0  | 92   | .                                  | 37 118                                    | 130 882           |
| 2002          | 23 735  | 16 857   | 1 067  | 1 091               | 3  | 86   | 65                                 | 38 913                                    | 134 610           |
| 2003          | 24 204  | 17 156   | 999  | 1 090               | 3  | 105  | 189                                | 35 246                                    | 129 814           |
| 2004          | 25 052  | 17 666   | 993  | 1 054               | 4  | 124  | 291                                | 36 581                                    | 134 224           |
| 2005          | 25 562  | 18 119   | 1 537  | 974                 | 4  | 144  | 357                                | 39 347                                    | 141 581           |

| Jahr<br>Année | Kultur und<br>Freizeit | Gesundheit | Soziale Wohlfahrt<br>Prévoyance sociale |   | Verkehr | Umwelt,<br>Raumord-<br>nung<br>Environne-<br>ment | Volkswirtschaft<br>Economie publique |  | Finanzen und<br>Steuern | Total<br>(1 bis 5 + 9<br>bis 11 + 13<br>bis 15 + 17)<br>(1 à 5 + 9 à<br>11 + 13 à 15<br>+ 17) |
|---------------|------------------------|------------|---|---|---------|---|--------------------------------------|--|-------------------------|---|
|               | Culture et<br>loisirs  | Santé      | Total                                   | davon / dont<br>Sozialver-<br>sicherungen<br>Assurances<br>sociales | Trafic  |   | Total                                | davon / dont<br>Landwirt-<br>schaft<br>Agriculture | Finances et<br>impôts   |   |
|               | 9                      | 10         | 11                                      | 12  | 13      | 14  | 15                                   | 16   | 17                      | 18  |
| 1997          | 3 389                  | 14 563     | 24 945                                  | 17 676  | 12 006  | 4 574   | 6 111                                | 4 397  | 8 559                   | 117 310   |
| 1998          | 3 637                  | 14 752     | 24 819                                  | 17 283  | 13 586  | 4 725   | 6 199                                | 4 368  | 8 916                   | 120 282   |
| 1999          | 3 646                  | 15 104     | 23 143                                  | 15 183  | 12 074  | 4 819   | 6 709                                | 4 683  | 10 084                  | 119 439   |
| 2000          | 3 851                  | 15 636     | 23 544                                  | 15 667  | 13 009  | 4 824   | 6 760                                | 4 206  | 10 788                  | 123 612   |
| 2001          | 4 170                  | 16 856     | 24 187                                  | 16 606  | 14 097  | 4 938   | 7 134                                | 4 453  | 10 448                  | 129 966   |
| 2002          | 4 187                  | 18 047     | 25 411                                  | 17 487  | 14 671  | 4 909   | 7 058                                | 4 541  | 10 317                  | 134 253   |
| 2003          | 4 212                  | 18 839     | 26 481                                  | 18 009  | 14 024  | 4 897   | 6 466                                | 4 389  | 9 825                   | 135 811   |
| 2004          | 4 249                  | 19 326     | 27 742                                  | 18 774  | 14 411  | 4 907   | 6 344                                | 4 363  | 9 486                   | 138 379   |
| 2005          | 4 237                  | 19 826     | 28 729                                  | 19 457  | 14 842  | 4 901   | 6 206                                | 4 230  | 9 525                   | 140 147   |

| Jahr<br>Année | Investitionsausgaben / Dépenses d'investissement |           |                               |                         |  | Übrige zu<br>aktivierende<br>Ausgaben | Total<br>(1 + 9) |         |
|---------------|--|-----------|-------------------------------|-------------------------|--|---------------------------------------|------------------|---------|
|               | Total<br>(10 bis 12 + 14)<br>(10 à 12 + 14)      | Sachgüter | Darlehen und<br>Beteiligungen | Beiträge<br>Subventions |  |                                       |                  |         |
|               | 9  | 10        | 11                            | 12                      | davon / dont<br>an Gemeinwesen<br>à des collectivités<br>publiques | 13                                    | 14               | 15      |
| 1997          | 16 979   | 10 200    | 5 336                         | 5 139                   | 3 705  | 10                                    | 10               | 117 310 |
| 1998          | 16 464   | 10 680    | 3 585                         | 5 885                   | 3 704  | 18                                    | 18               | 120 282 |
| 1999          | 14 417   | 10 638    | 1 487                         | 6 151                   | 3 881  | 21                                    | 21               | 119 439 |
| 2000          | 15 641   | 10 179    | 2 922                         | 6 291                   | 3 761  | 10                                    | 10               | 123 612 |
| 2001          | 17 381   | 10 824    | 3 960                         | 6 328                   | 3 744  | 13                                    | 13               | 129 966 |
| 2002          | 17 457   | 10 956    | 3 904                         | 6 235                   | 3 652  | 14                                    | 14               | 134 253 |
| 2003          | 15 901   | 11 072    | 2 270                         | 6 128                   | 3 584  | 14                                    | 14               | 135 811 |
| 2004          | 15 472   | 10 762    | 2 223                         | 5 972                   | 3 489  | 3                                     | 3                | 138 379 |
| 2005          | 15 471   | 10 574    | 1 836                         | 6 306                   | 3 246  | 1                                     | 1                | 140 147 |

<sup>1</sup> Inklusive ausserordentliche Einnahmen respektive Ausgaben.  
Y compris recettes ou dépenses extraordinaires.

<sup>2</sup> Ohne Doppelzahlungen und Kirchensteuern.  
Montants comptés à double et impôts paroissiaux non compris.

<sup>3</sup> Nach Abzug der Doppelzahlungen.  
Déduction faite des montants comptés à double.

<sup>4</sup> Doppelzahlungen in den Totalen und Subtotalen nicht enthalten.  
Doubles imputations non comprises dans les totaux et les sous-totaux.

# I1 Aussenhandel nach Verwendungszweck<sup>1</sup> Commerce extérieur selon l'utilisation des marchandises<sup>1</sup>

## Einfuhr / Importations

In Millionen Franken / En millions de francs

| Jahr<br>Quartal <sup>2</sup>    | Einfuhr<br>Importations                      |                                  |                    |                       |  | Total <sup>4</sup><br>(1 bis 4)<br>(1 à 4) |
|---------------------------------|--|----------------------------------|--------------------|-----------------------|--|--|
|                                 | Rohstoffe und<br>Halbfabrikate               | Energieträger <sup>3</sup>       | Investitionsgüter  | Konsumgüter           |  |  |
| Année<br>Trimestre <sup>2</sup> | Matières premières et<br>produits semi-finis | Agents énergétiques <sup>3</sup> | Biens d'équipement | Biens de consommation |  |  |
|                                 | 1  | 2                                | 3                  | 4                     |  | 5  |
| 1997                            | 30 447                                       | 4 888                            | 29 066             | 38 687                |  | 103 088                                    |
| 1998                            | 31 248                                       | 3 363                            | 30 847             | 41 407                |  | 106 866                                    |
| 1999                            | 31 275                                       | 3 513                            | 34 633             | 43 995                |  | 113 416                                    |
| 2000                            | 35 830                                       | 6 290                            | 38 972             | 47 523                |  | 128 615                                    |
| 2001                            | 35 392                                       | 6 420                            | 36 435             | 51 805                |  | 130 052                                    |
| 2002                            | 32 561                                       | 6 857                            | 34 083             | 54 706                |  | 128 207                                    |
| 2003                            | 32 884                                       | 6 906                            | 34 219             | 54 586                |  | 128 595                                    |
| 2004                            | 36 004                                       | 7 768                            | 36 097             | 57 118                |  | 136 987                                    |
| 2005                            | 38 876                                       | 11 194                           | 38 954             | 60 070                |  | 149 094                                    |
| 2006                            | 43 608                                       | 13 986                           | 42 803             | 65 013                |  | 165 410                                    |
| 2005 III                        | 9 550  | 2 937                            | 9 644              | 14 818                |  | 36 948                                     |
| 2005 IV                         | 9 738  | 3 241                            | 10 747             | 15 809                |  | 39 534                                     |
| 2006 I                          | 10 087                                       | 3 955                            | 10 290             | 16 397                |  | 40 730                                     |
| 2006 II                         | 11 119                                       | 3 400                            | 10 437             | 15 980                |  | 40 937                                     |
| 2006 III                        | 10 545                                       | 3 317                            | 10 215             | 15 366                |  | 39 443                                     |
| 2006 IV                         | 11 857                                       | 3 313                            | 11 861             | 17 270                |  | 44 301                                     |
| 2007 I                          | 12 980                                       | 3 325                            | 11 116             | 17 577                |  | 44 999                                     |
| 2007 II                         | 13 381                                       | 2 846                            | <b>12 291</b>      | 17 351                |  | <b>45 869</b>                              |
| 2007 III                        | <b>12 298</b>                                | 3 040                            | <b>11 460</b>      | <b>17 920</b>         |  | <b>44 719</b>                              |

## Veränderung gegenüber dem Vorjahr / Variation par rapport à l'année précédente

In Prozent / En pour-cent

| Jahr<br>Quartal <sup>2</sup>    | Rohstoffe und<br>Halbfabrikate               |             | Energieträger <sup>3</sup>       |              | Investitionsgüter  |            | Konsumgüter           |             | Total <sup>4</sup> |            |
|---------------------------------|--|-------------|----------------------------------|--------------|--------------------|------------|-----------------------|-------------|--------------------|------------|
|                                 | Matières premières et<br>produits semi-finis |             | Agents énergétiques <sup>3</sup> |              | Biens d'équipement |            | Biens de consommation |             |                    |            |
| Année<br>Trimestre <sup>2</sup> | nominal                                      | real        | nominal                          | real         | nominal            | real       | nominal               | real        | nominal            | real       |
|                                 | nominal                                      | réel        | nominal                          | réel         | nominal            | réel       | nominal               | réel        | nominal            | réel       |
|                                 | 1  | 2           | 3                                | 4            | 5                  | 6          | 7                     | 8           | 9                  | 10         |
| 1997                            | 12.2   | 9.6         | 45.8                             | 29.5         | 8.5                | 5.6        | 11.5                  | 2.3         | 12.1               | 6.4        |
| 1998                            | 2.6  | 4.8         | -31.2                            | -10.4        | 6.1                | 10.6       | 7.0                   | 6.8         | 3.7                | 6.5        |
| 1999                            | 0.1  | 4.0         | 4.5                              | -5.9         | 12.3               | 11.3       | 6.3                   | 11.2        | 6.1                | 8.6        |
| 2000                            | 14.6   | 8.9         | 79.0                             | -0.6         | 12.5               | 7.6        | 8.0                   | 7.2         | 13.4               | 7.5        |
| 2001                            | -1.2   | 0.1         | 2.1                              | 7.9          | -6.5               | -5.0       | 9.0                   | 5.8         | 1.1                | 1.1        |
| 2002                            | -8.0   | -2.3        | 6.8                              | 25.3         | -6.4               | -2.8       | 5.6                   | 5.5         | -1.4               | 2.0        |
| 2003                            | 1.0  | -0.2        | 0.7                              | -5.3         | 0.4                | 5.9        | -0.2                  | -2.5        | 0.3                | 0.1        |
| 2004                            | 9.5  | 6.3         | 12.5                             | -1.1         | 5.5                | 6.8        | 4.6                   | 0.6         | 6.5                | 3.6        |
| 2005                            | 8.0  | 3.9         | 44.1                             | 6.3          | 7.9                | 6.0        | 5.2                   | 1.3         | 8.8                | 3.5        |
| 2006                            | 12.2   | 4.9         | 24.9                             | 1.2          | 10.0               | 9.1        | 8.2                   | 4.3         | 10.9               | 5.4        |
| 2005 III                        | 7.1  | 2.8         | 54.4                             | 6.3          | 6.2                | 3.5        | 5.1                   | 3.3         | 8.7                | 3.3        |
| 2005 IV                         | 8.8  | 5.7         | 46.6                             | 5.4          | 13.7               | 12.1       | 7.6                   | 4.2         | 12.0               | 6.7        |
| 2006 I                          | 6.6  | 1.8         | 58.4                             | 6.6          | 17.1               | 15.9       | 11.3                  | 9.2         | 14.8               | 9.1        |
| 2006 II                         | 9.8  | 3.7         | 34.9                             | -0.6         | 6.9                | 6.0        | 8.5                   | 2.7         | 10.2               | 3.5        |
| 2006 III                        | 10.4   | 2.4         | 13.0                             | -4.0         | 6.0                | 5.0        | 3.6                   | -0.8        | 6.8                | 1.1        |
| 2006 IV                         | 21.8   | 11.4        | 2.2                              | 1.1          | 10.5               | 10.3       | 9.2                   | 6.3         | 12.1               | 8.1        |
| 2007 I                          | 28.7   | <b>17.3</b> | -15.9                            | <b>-10.8</b> | 8.0                | <b>4.8</b> | 7.2                   | 6.9         | 10.5               | 7.4        |
| 2007 II                         | 20.3   | <b>9.9</b>  | -16.3                            | -13.4        | 17.8               | 12.8       | 8.6                   | <b>6.0</b>  | 12.1               | <b>7.3</b> |
| 2007 III                        | 16.6   | <b>7.9</b>  | -8.4                             | <b>-6.5</b>  | 12.2               | <b>5.9</b> | 16.6                  | <b>14.4</b> | 13.4               | <b>8.8</b> |

## Ausfuhr / Exportations

### Handelsbilanzsaldo / Solde de la balance commerciale

In Millionen Franken / En millions de francs

| Jahr<br>Quartal <sup>2</sup>    | Ausfuhr<br>Exportations                      |                    |                       |               | Total <sup>4,5</sup> | Handelsbilanzsaldo <sup>4</sup>                 |
|---------------------------------|--|--------------------|-----------------------|---------------|----------------------|---|
|                                 | Rohstoffe und<br>Halbfabrikate               | Investitionsgüter  | Konsumgüter           |               |                      |   |
| Année<br>Trimestre <sup>2</sup> | Matières premières et<br>produits semi-finis | Biens d'équipement | Biens de consommation |               |                      | Solde de la balance<br>commerciale <sup>4</sup> |
|                                 | 6  | 7                  | 8                     | 9             | 10                   |   |
| 1997                            | 29 710                                       | 37 449             | 37 716                | 105 133       | 2 045                |   |
| 1998                            | 30 442                                       | 39 209             | 39 234                | 109 113       | 2 247                |   |
| 1999                            | 30 878                                       | 40 631             | 42 675                | 114 445       | 1 030                |   |
| 2000                            | 34 490                                       | 45 789             | 45 795                | 126 549       | - 2 066              |   |
| 2001                            | 33 933                                       | 45 111             | 52 256                | 131 717       | 1 665                |   |
| 2002                            | 32 904                                       | 43 748             | 56 236                | 135 741       | 7 534                |   |
| 2003                            | 33 144                                       | 43 835             | 55 684                | 135 472       | 6 877                |   |
| 2004                            | 35 482                                       | 46 540             | 61 479                | 146 312       | 9 326                |   |
| 2005                            | 36 411                                       | 48 251             | 68 859                | 156 977       | 7 883                |   |
| 2006                            | 40 574                                       | 53 071             | 79 151                | 177 475       | 12 064               |   |
| 2005 III                        | 8 831  | 12 124             | 16 860                | 38 627        | 1 678                |   |
| 2005 IV                         | 9 261  | 12 967             | 18 197                | 41 404        | 1 869                |   |
| 2006 I                          | 9 852  | 12 609             | 19 276                | 42 870        | 2 140                |   |
| 2006 II                         | 10 147                                       | 12 893             | 19 581                | 43 728        | 2 791                |   |
| 2006 III                        | 9 813  | 12 967             | 19 251                | 43 255        | 3 812                |   |
| 2006 IV                         | 10 762                                       | 14 602             | 21 043                | 47 621        | 3 321                |   |
| 2007 I                          | 11 273                                       | 13 998             | 21 835                | 48 257        | 3 258                |   |
| 2007 II                         | <b>11 572</b>                                | <b>14 370</b>      | <b>22 097</b>         | <b>49 219</b> | <b>3 350</b>         |   |
| 2007 III                        | <b>11 115</b>                                | <b>14 447</b>      | <b>21 730</b>         | <b>48 590</b> | <b>3 872</b>         |   |

### Veränderung gegenüber dem Vorjahr / Variation par rapport à l'année précédente

In Prozent / En pour-cent

| Jahr<br>Quartal <sup>2</sup>    | Rohstoffe und<br>Halbfabrikate |            | Investitionsgüter |            | Konsumgüter |            | Total <sup>4,5</sup> |            |
|---------------------------------|--------------------------------|------------|-------------------|------------|-------------|------------|----------------------|------------|
|                                 | nominal                        | real       | nominal           | real       | nominal     | real       | nominal              | real       |
| Année<br>Trimestre <sup>2</sup> | nominal                        | réel       | nominal           | réel       | nominal     | réel       | nominal              | réel       |
|                                 | 11                             | 12         | 13                | 14         | 15          | 16         | 17                   | 18         |
| 1997                            | 11.2                           | 10.2       | 9.7               | 7.8        | 13.6        | 5.1        | 11.6                 | 7.7        |
| 1998                            | 2.5                            | 4.9        | 4.7               | 5.1        | 4.0         | 0.8        | 3.8                  | 3.5        |
| 1999                            | 1.4                            | 1.5        | 3.6               | 2.3        | 8.8         | 5.5        | 4.9                  | 3.2        |
| 2000                            | 11.7                           | 9.5        | 12.7              | 10.4       | 7.3         | 3.3        | 10.6                 | 7.5        |
| 2001                            | - 1.6                          | - 1.5      | - 1.5             | - 0.4      | 14.1        | 9.4        | 4.1                  | 2.9        |
| 2002                            | - 3.0                          | 0.3        | - 3.0             | - 1.7      | 7.6         | 9.9        | 3.1                  | 5.5        |
| 2003                            | 0.7                            | 0.4        | 0.2               | 1.9        | - 1.0       | - 0.7      | - 0.2                | 0.2        |
| 2004                            | 7.1                            | 6.9        | 6.2               | 6.2        | 10.4        | 4.5        | 8.0                  | 5.3        |
| 2005                            | 2.6                            | 0.6        | 3.7               | 2.6        | 12.0        | 10.5       | 7.3                  | 5.5        |
| 2006                            | 11.4                           | 7.7        | 10.0              | 12.2       | 14.9        | 8.0        | 13.1                 | 9.4        |
| 2005 III                        | 2.9                            | —          | 5.2               | 2.2        | 12.3        | 14.1       | 7.8                  | 6.3        |
| 2005 IV                         | 5.4                            | 2.9        | 5.0               | 4.0        | 15.2        | 10.2       | 10.1                 | 6.5        |
| 2006 I                          | 11.3                           | 7.5        | 18.0              | 20.5       | 18.1        | 6.7        | 16.7                 | 10.7       |
| 2006 II                         | 7.2                            | 3.5        | 3.5               | 8.4        | 12.0        | 8.7        | 8.8                  | 7.6        |
| 2006 III                        | 11.1                           | 7.6        | 7.0               | 10.8       | 14.2        | 3.8        | 12.0                 | 7.5        |
| 2006 IV                         | 16.2                           | 10.7       | 12.7              | 9.7        | 15.6        | 12.6       | 15.0                 | 11.2       |
| 2007 I                          | 14.4                           | - 0.2      | 11.0              | 7.4        | 13.3        | 9.2        | 12.6                 | 6.2        |
| 2007 II                         | <b>14.0</b>                    | <b>4.0</b> | <b>11.5</b>       | <b>7.2</b> | 12.9        | <b>3.2</b> | 12.6                 | <b>4.8</b> |
| 2007 III                        | <b>13.3</b>                    | <b>3.1</b> | <b>11.4</b>       | <b>9.5</b> | 12.9        | <b>7.5</b> | 12.3                 | <b>7.1</b> |

<sup>1</sup> Ab 2002 nach neuer Konzeption der Eidgenössischen Zollverwaltung (inkl. Stromhandel, Lohnveredelungsverkehr und Rückwaren).  
A partir de 2002, selon la nouvelle définition de l'Administration fédérale des douanes (y compris les échanges d'électricité,  
le perfectionnement à façon et les marchandises en retour).

<sup>2</sup> 2007: provisorische Werte.  
2007: chiffres provisoires.

<sup>3</sup> Sondereffekt wegen Einführung des neuen Mineralölsteuergesetzes per 1.1.1997 (rückwirkende Besteuerung des Pflicht- und  
Zollfreilager-Bestandes per 31.12.1996).  
Effet spécial dû à l'entrée en vigueur le 1.1.1997 de la nouvelle loi sur l'imposition des huiles minérales (les réserves obligatoires et  
les dépôts francs ont été imposés rétroactivement au 31.12.1996).

<sup>4</sup> Total 1: Ohne Edelmetalle, Edel- und Schmucksteine, Kunstgegenstände und Antiquitäten.  
Total 1: sans métaux précieux, pierres gemmes, objets d'art et antiquités.

<sup>5</sup> Inklusive Energieträger.  
Y compris les agents énergétiques.

## I2 Aussenhandel nach Warenarten<sup>1</sup> / Commerce extérieur selon la nature des marchandises<sup>1</sup>

### Einfuhr / Importations

In Millionen Franken / En millions de francs

| Jahr<br>Monat <sup>2</sup> | Einfuhr<br>Importations |        | davon / dont                           |  |                    |  |           |  |
|----------------------------|-------------------------|--------|--|--|--------------------|--|-----------|--|
|                            | Total <sup>3</sup>      |        | Maschinen, Apparate<br>und Elektronik  | Präzisionsinstrumente,<br>Uhren, Bijouterie          | Chemikalien        | Textilien, Bekleidung,<br>Schuhe       | Fahrzeuge |  |
| Année<br>Mois <sup>2</sup> |                         |        | Machines, appareils<br>et électronique | Instruments de<br>précision, horlogerie<br>et bijoux | Produits chimiques | Textiles, habillement<br>et chaussures | Véhicules |  |
|                            | 1                       | 2      | 3                                      | 4  | 5                  | 6                                      |           |  |
| 1997                       | 103 088                 | 23 083 | 6845                                   | 16 793   | 8419               | 11 324                                 |           |  |
| 1998                       | 106 866                 | 24 657 | 6818                                   | 17 797   | 8604               | 12 283                                 |           |  |
| 1999                       | 113 416                 | 26 966 | 6849                                   | 19 322   | 8521               | 14 422                                 |           |  |
| 2000                       | 128 615                 | 31 583 | 8031                                   | 21 899   | 8905               | 14 903                                 |           |  |
| 2001                       | 130 052                 | 29 583 | 8165                                   | 26 256   | 8993               | 14 163                                 |           |  |
| 2002                       | 128 207                 | 26 337 | 9996                                   | 27 439   | 8715               | 13 714                                 |           |  |
| 2003                       | 128 595                 | 26 010 | 9211                                   | 27 489   | 8612               | 14 204                                 |           |  |
| 2004                       | 136 987                 | 27 660 | 9904                                   | 29 607   | 8699               | 14 350                                 |           |  |
| 2005                       | 149 094                 | 29 972 | 10 786                                 | 32 796   | 8846               | 14 333                                 |           |  |
| 2006                       | 165 410                 | 32 018 | 12 171                                 | 35 785   | 9392               | 15 495                                 |           |  |
| 2006 11                    | 15 565                  | 3 201  | 1 146                                  | 3 493  | 749                | 1 432                                  |           |  |
| 2006 12                    | 13 559                  | 2 700  | 1 076                                  | 2 910  | 601                | 1 554                                  |           |  |
| 2007 01                    | 14 382                  | 2 749  | 943                                    | 3 359  | 890                | 1 169                                  |           |  |
| 2007 02                    | 14 125                  | 2 643  | 992                                    | 3 045  | 930                | 1 317                                  |           |  |
| 2007 03                    | 16 492                  | 3 090  | 1 319                                  | 3 898  | 918                | 1 495                                  |           |  |
| 2007 04                    | 14 460                  | 2 736  | 1 094                                  | 3 210  | 686                | 1 371                                  |           |  |
| 2007 05                    | 15 883                  | 2 898  | 1 169                                  | 3 572  | 715                | 1 883                                  |           |  |
| 2007 06                    | 15 525                  | 3 015  | 1 203                                  | 3 484  | 758                | 1 675                                  |           |  |
| 2007 07                    | 16 029                  | 2 955  | 1 077                                  | 3 879  | 975                | 1 481                                  |           |  |
| 2007 08                    | 14 035                  | 2 625  | 976                                    | 3 225  | 931                | 1 136                                  |           |  |
| 2007 09                    | 14 655                  | 2 818  | 1 119                                  | 3 137  | 921                | 1 344                                  |           |  |
| 2007 10                    | 17 291                  | 3 426  | 1 353                                  | 3 870  | 871                | 1 510                                  |           |  |
| 2007 11                    | 16 534                  | 3 271  | 1 284                                  | 3 622  | 794                | 1 496                                  |           |  |

### Veränderung gegenüber dem Vorjahr / Variation par rapport à l'année précédente

In Prozent / En pour-cent

| Jahr<br>Monat <sup>2</sup> | Total <sup>3</sup> |      | davon / dont                           |  |                    |  |           |      |      |      |      |      |
|----------------------------|--------------------|------|--|--|--------------------|--|-----------|------|------|------|------|------|
|                            |                    |      | Maschinen, Apparate<br>und Elektronik  | Präzisionsinstrumente,<br>Uhren, Bijouterie          | Chemikalien        | Textilien, Bekleidung,<br>Schuhe       | Fahrzeuge |      |      |      |      |      |
| Année<br>Mois <sup>2</sup> |                    |      | Machines, appareils<br>et électronique | Instruments de<br>précision, horlogerie<br>et bijoux | Produits chimiques | Textiles, habillement<br>et chaussures | Véhicules |      |      |      |      |      |
|                            | nominal            | real | nominal                                | real   | nominal            | real                                   | nominal   | real |      |      |      |      |
|                            | nominal            | réel | nominal                                | réel   | nominal            | réel                                   | nominal   | réel |      |      |      |      |
|                            | 1                  | 2    | 3                                      | 4  | 5                  | 6                                      | 7         | 8    | 9    | 10   | 11   | 12   |
| 1997                       | 12.1               | 6.4  | 11.2                                   | 8.0  | 18.8               | 3.3                                    | 24.2      | 12.1 | 7.4  | 0.9  | 1.1  | 0.6  |
| 1998                       | 3.7                | 6.5  | 6.8                                    | 11.6   | -0.4               | 1.5                                    | 6.0       | 6.0  | 2.2  | 1.3  | 8.5  | 12.3 |
| 1999                       | 6.1                | 8.6  | 9.4                                    | 8.9  | 0.5                | —                                      | 8.6       | 21.4 | -1.0 | 1.2  | 17.4 | 15.6 |
| 2000                       | 13.4               | 7.5  | 17.1                                   | 11.4   | 17.3               | 10.7                                   | 13.3      | 13.3 | 4.5  | 3.1  | 3.3  | -2.6 |
| 2001                       | 1.1                | 1.1  | -6.3                                   | -4.1   | 1.7                | -0.5                                   | 19.9      | 15.3 | 1.0  | -0.2 | -5.0 | -6.6 |
| 2002                       | -1.4               | 2.0  | -11.0                                  | -5.7   | 22.4               | 27.2                                   | 4.5       | 3.4  | -3.1 | -1.1 | -3.2 | -3.0 |
| 2003                       | 0.3                | 0.1  | -1.2                                   | 3.5  | -7.8               | -8.1                                   | 0.2       | -7.1 | -1.2 | 0.1  | 3.6  | 9.8  |
| 2004                       | 6.5                | 3.6  | 6.3                                    | 7.7  | 7.5                | 4.4                                    | 7.7       | -1.4 | 1.0  | 2.4  | 1.0  | 2.0  |
| 2005                       | 8.8                | 3.5  | 8.4                                    | 7.1  | 8.9                | 6.2                                    | 10.8      | 2.0  | 1.7  | 2.4  | -0.1 | -0.4 |
| 2006                       | 10.9               | 5.4  | 6.8                                    | 3.9  | 12.8               | 3.7                                    | 9.1       | 5.0  | 6.2  | 3.7  | 8.1  | 9.3  |
| 2006 11                    | 10.8               | 6.9  | 15.2                                   | 12.0   | 11.6               | 8.6                                    | 3.9       | -0.2 | 9.4  | 6.3  | 2.4  | 4.6  |
| 2006 12                    | 8.0                | 4.2  | 0.6                                    | -0.8   | 11.0               | 6.2                                    | 18.7      | 16.6 | -6.3 | -8.8 | 14.5 | 12.6 |
| 2007 01                    | 14.0               | 9.5  | 12.2                                   | 12.6   | 8.0                | 4.6                                    | 23.3      | 17.0 | 9.0  | 5.4  | 9.1  | 1.9  |
| 2007 02                    | 9.2                | 5.5  | 8.9                                    | 8.9  | 0.4                | 1.3                                    | 16.9      | 11.4 | 6.2  | 1.7  | 7.6  | -0.8 |
| 2007 03                    | 8.7                | 7.6  | 6.5                                    | 6.9  | 6.8                | 0.6                                    | 23.2      | 34.1 | 3.8  | 0.6  | 1.9  | -6.2 |
| 2007 04                    | 14.3               | 9.9  | 16.2                                   | 14.8   | 25.7               | 18.4                                   | 7.8       | 3.7  | 13.4 | 8.7  | 16.4 | 12.6 |
| 2007 05                    | 13.0               | 7.3  | 7.9                                    | 3.6  | 17.3               | 6.8                                    | 22.4      | 19.0 | 4.8  | 0.5  | 22.8 | 19.5 |
| 2007 06                    | 9.1                | 4.9  | 14.6                                   | 11.3   | 10.5               | 1.1                                    | —         | 3.9  | 9.7  | 3.6  | 22.9 | 16.2 |
| 2007 07                    | 20.3               | 13.8 | 13.3                                   | 12.6   | 12.0               | 1.3                                    | 40.7      | 31.4 | 15.7 | 9.1  | 14.9 | 9.4  |
| 2007 08                    | 9.8                | 6.2  | 6.9                                    | 4.4  | 11.8               | 6.8                                    | 11.2      | 12.7 | 2.6  | -1.6 | 27.5 | 17.4 |
| 2007 09                    | 9.8                | 6.6  | 6.7                                    | 3.5  | 14.5               | 5.5                                    | 27.5      | 33.7 | -0.9 | -3.0 | 16.0 | 7.7  |
| 2007 10                    | 13.9               | 8.3  | 15.7                                   | 14.4   | 24.7               | 14.3                                   | 14.1      | 11.3 | 7.9  | 4.1  | 13.6 | 6.9  |
| 2007 11                    | 6.2                | 0.9  | 2.2                                    | -0.4   | 12.0               | 2.6                                    | 3.7       | 5.9  | 6.0  | 1.6  | 4.5  | -3.3 |

<sup>1</sup> Ab 2002 nach neuer Konzeption der Eidgenössischen Zollverwaltung (inkl. Stromhandel, Lohnveredelungsverkehr und Rückwaren).

A partir de 2002, selon la nouvelle définition de l'Administration fédérale des douanes (y compris les échanges d'électricité, le perfectionnement à façon et les marchandises en retour).

**Ausfuhr / Exportations**  
**Handelsbilanzsaldo / Solde de la balance commerciale**

In Millionen Franken / En millions de francs

| Jahr<br>Monat <sup>2</sup> | Ausfuhr<br>Exportations |        |              |        |   |                       |         |            | Handelsbilanz-<br>saldo |
|----------------------------|-------------------------|--------|--------------|--------|---|-----------------------|---------|------------|-------------------------|
|                            | Total <sup>3</sup>      |        | davon / dont |        | Maschinen,<br>Apparate<br>und Elektronik  | Chemikalien           | Metalle | Uhren      |                         |
| Année<br>Mois <sup>2</sup> | 7                       | 8      | 9            | 10     |   |                       |         |            | 11                      |
|                            |                         |        |              |        | Machines,<br>appareils<br>et électronique | Produits<br>chimiques | Métaux  | Horlogerie |                         |
| 1997                       | 105 133                 | 30 882 | 29 647       | 9 067  | 8 311                                     | 5 809                 | 3 933   | 2 045      |                         |
| 1998                       | 109 113                 | 31 922 | 31 302       | 9 557  | 8 422                                     | 6 186                 | 3 968   | 2 247      |                         |
| 1999                       | 114 445                 | 32 642 | 33 991       | 9 471  | 9 003                                     | 6 799                 | 3 787   | 1 030      |                         |
| 2000                       | 126 549                 | 37 137 | 35 892       | 10 892 | 10 297                                    | 7 974                 | 3 891   | - 2 066    |                         |
| 2001                       | 131 717                 | 36 022 | 41 833       | 10 453 | 10 654                                    | 8 396                 | 3 934   | 1 665      |                         |
| 2002                       | 135 741                 | 32 061 | 44 944       | 9 804  | 10 695                                    | 8 973                 | 4 101   | 7 534      |                         |
| 2003                       | 135 472                 | 31 183 | 45 194       | 9 976  | 10 217                                    | 9 758                 | 4 169   | 6 877      |                         |
| 2004                       | 146 312                 | 33 839 | 49 602       | 11 112 | 11 158                                    | 10 205                | 4 240   | 9 326      |                         |
| 2005                       | 156 977                 | 35 172 | 54 838       | 11 664 | 12 390                                    | 11 500                | 4 200   | 7 883      |                         |
| 2006                       | 177 475                 | 38 630 | 62 975       | 13 424 | 13 743                                    | 12 925                | 4 405   | 12 064     |                         |
| 2006 11                    | 16 862                  | 3 640  | 5 703        | 1 306  | 1 530                                     | 1 206                 | 397     | 1 297      |                         |
| 2006 12                    | 14 042                  | 3 527  | 4 379        | 1 003  | 1 263                                     | 1 039                 | 323     | 483        |                         |
| 2007 01                    | 15 703                  | 2 962  | 6 377        | 1 238  | 982                                       | 1 119                 | 410     | 1 321      |                         |
| 2007 02                    | 15 393                  | 3 251  | 5 525        | 1 238  | 1 124                                     | 1 127                 | 393     | 1 268      |                         |
| 2007 03                    | 17 161                  | 3 765  | 5 904        | 1 410  | 1 238                                     | 1 315                 | 407     | 669        |                         |
| 2007 04                    | 15 087                  | 3 249  | 5 420        | 1 235  | 1 164                                     | 1 059                 | 323     | 627        |                         |
| 2007 05                    | 16 903                  | 3 560  | 6 213        | 1 327  | 1 315                                     | 1 136                 | 397     | 1 020      |                         |
| 2007 06                    | 17 228                  | 3 861  | 5 836        | 1 423  | 1 397                                     | 1 198                 | 408     | 1 703      |                         |
| 2007 07                    | 17 545                  | 3 894  | 6 203        | 1 374  | 1 478                                     | 1 181                 | 444     | 1 516      |                         |
| 2007 08                    | 14 677                  | 3 352  | 5 185        | 1 104  | 1 021                                     | 1 034                 | 331     | 641        |                         |
| 2007 09                    | 16 369                  | 3 508  | 5 659        | 1 279  | 1 330                                     | 1 117                 | 388     | 1 714      |                         |
| 2007 10                    | 18 686                  | 4 114  | 6 106        | 1 481  | 1 684                                     | 1 279                 | 404     | 1 395      |                         |
| 2007 11                    | 18 425                  | 4 047  | 6 170        | 1 387  | 1 794                                     | 1 320                 | 412     | 1 890      |                         |

**Veränderung gegenüber dem Vorjahr / Variation par rapport à l'année précédente**

In Prozent / En pour-cent

| Jahr<br>Monat <sup>2</sup> | Total <sup>3</sup> |      | davon / dont |       | Maschinen,<br>Apparate<br>und Elektronik | Chemikalien | Metalle | Uhren | Präzisions-<br>instrumente | Textilindustrie,<br>Bekleidung,<br>Schuhe |      |      |       |       |
|----------------------------|--------------------|------|--------------|-------|--|-------------|---------|-------|----------------------------|---|------|------|-------|-------|
|                            | nominal            | real | nominal      | real  |  |             |         |       |                            |   |      |      |       |       |
| Année<br>Mois <sup>2</sup> | nominal            | réel | nominal      | réel  | nominal                                  | réel        | nominal | réel  | nominal                    | réel                                      |      |      |       |       |
|                            | 13                 | 14   | 15           | 16    | 17                                       | 18          | 19      | 20    | 21                         | 22  | 23   | 24   | 25    | 26    |
| 1997                       | 11.6               | 7.7  | 10.1         | 8.7   | 14.2                                     | 7.8         | 10.7    | 8.9   | 10.1                       | - 1.4                                     | 11.9 | 11.0 | 7.1   | 2.9   |
| 1998                       | 3.8                | 3.5  | 3.4          | 6.1   | 5.6                                      | 6.3         | 5.4     | 6.2   | 1.3                        | - 4.8                                     | 6.5  | 5.4  | 0.9   | 0.5   |
| 1999                       | 4.9                | 3.2  | 2.3          | - 1.2 | 8.6                                      | 7.2         | - 0.9   | 2.2   | 6.9                        | - 1.8                                     | 9.9  | 8.9  | - 4.6 | - 2.6 |
| 2000                       | 10.6               | 7.5  | 13.8         | 12.9  | 5.6                                      | 3.6         | 15.0    | 10.9  | 14.4                       | 4.8                                       | 17.3 | 11.5 | 2.7   | - 0.2 |
| 2001                       | 4.1                | 2.9  | - 3.0        | - 2.4 | 16.6                                     | 13.1        | - 4.0   | - 4.7 | 3.5                        | - 1.9                                     | 5.3  | 7.6  | 1.1   | 0.8   |
| 2002                       | 3.1                | 5.5  | - 11.0       | - 9.2 | 7.4                                      | 8.3         | - 6.2   | - 3.0 | 0.4                        | 1.9                                       | 6.9  | 7.0  | 4.2   | 2.7   |
| 2003                       | - 0.2              | 0.2  | - 2.7        | - 2.8 | 0.6                                      | 1.3         | 1.8     | 1.4   | - 4.5                      | - 7.9                                     | 8.8  | 8.8  | 1.7   | 0.2   |
| 2004                       | 8.0                | 5.3  | 8.5          | 8.2   | 9.8                                      | 4.3         | 11.4    | 8.1   | 9.2                        | 6.4                                       | 4.6  | 5.4  | 1.7   | 0.4   |
| 2005                       | 7.3                | 5.5  | 3.9          | 3.6   | 10.6                                     | 10.6        | 5.0     | - 1.7 | 11.0                       | 4.5                                       | 12.7 | 8.1  | - 0.9 | - 3.2 |
| 2006                       | 13.1               | 9.4  | 9.8          | 10.2  | 14.8                                     | 8.0         | 15.1    | 7.9   | 10.9                       | 5.5                                       | 12.4 | 21.5 | 4.9   | 1.0   |
| 2006 11                    | 15.4               | 6.5  | 11.4         | 8.1   | 18.1                                     | 1.5         | 24.2    | 14.1  | 13.4                       | 10.7                                      | 16.4 | 17.3 | 8.7   | 3.9   |
| 2006 12                    | 8.7                | 6.5  | 9.6          | 4.9   | 8.9                                      | 12.4        | 14.1    | 5.4   | 3.6                        | 3.7                                       | 6.1  | 4.3  | 0.6   | - 1.3 |
| 2007 01                    | 16.4               | 6.8  | 13.3         | 12.9  | 16.3                                     | - 2.1       | 22.5    | 11.6  | 14.5                       | 15.7                                      | 14.6 | 14.2 | 7.8   | 3.9   |
| 2007 02                    | 12.5               | 9.0  | 15.1         | 12.2  | 13.2                                     | 13.9        | 20.7    | 11.3  | 20.4                       | 14.8                                      | 9.1  | 6.7  | 5.7   | 2.6   |
| 2007 03                    | 9.3                | 3.4  | 7.9          | 4.6   | 4.7                                      | - 2.0       | 16.2    | 7.7   | 20.7                       | 15.1                                      | 5.2  | 1.5  | 4.2   | 1.2   |
| 2007 04                    | 12.7               | 7.9  | 11.6         | 9.1   | 12.4                                     | 5.0         | 25.8    | 17.2  | 12.9                       | 10.1                                      | 6.1  | 8.6  | 11.9  | 7.8   |
| 2007 05                    | 11.7               | 2.8  | 9.7          | 4.9   | 14.9                                     | 1.6         | 15.5    | 4.0   | 7.2                        | 3.4                                       | 2.8  | 2.0  | 7.6   | 2.9   |
| 2007 06                    | 13.4               | 4.3  | 15.7         | 9.6   | 9.2                                      | - 2.9       | 21.4    | 9.0   | 18.6                       | 10.0                                      | 6.2  | 3.7  | 4.1   | 0.9   |
| 2007 07                    | 18.6               | 8.8  | 19.0         | 14.2  | 17.7                                     | 1.6         | 22.4    | 11.3  | 28.4                       | 19.3                                      | 15.7 | 19.7 | 7.3   | 4.3   |
| 2007 08                    | 10.1               | 9.4  | 14.8         | 12.0  | 5.9                                      | 7.7         | 14.8    | 7.8   | 13.5                       | 11.1                                      | 11.3 | 17.6 | 3.4   | - 1.8 |
| 2007 09                    | 8.2                | 3.5  | 3.3          | - 0.9 | 8.5                                      | 5.5         | 6.8     | - 0.4 | 16.5                       | 3.1                                       | 3.8  | 11.8 | 0.8   | - 3.1 |
| 2007 10                    | 11.8               | 9.0  | 19.1         | 17.2  | 2.9                                      | 1.6         | 15.7    | 9.2   | 12.0                       | 7.6                                       | 10.1 | 16.0 | 7.8   | 4.6   |
| 2007 11                    | 9.3                | 6.9  | 11.2         | 10.2  | 8.2                                      | 6.3         | 6.3     | 1.3   | 17.2                       | 7.6                                       | 9.5  | 19.2 | 4.0   | 1.7   |

<sup>2</sup> 2007: provisorische Werte.  
2007: chiffres provisoires.

<sup>3</sup> Total 1: Ohne Edelmetalle, Edel- und Schmucksteine, Kunstgegenstände und Antiquitäten.  
Total 1: sans métaux précieux, pierres gemmes, objets d'art et antiquités.

### I3 Aussenhandel nach Ländern Commerce extérieur par pays

|                            |                                     | Einfuhr <sup>1</sup><br>Importations <sup>1</sup> |  |                 |                 | Veränderung gegenüber<br>dem Vorjahr in Prozent <sup>2</sup>            |              |              |
|----------------------------|-------------------------------------|---|--|-----------------|-----------------|---|--------------|--------------|
|                            |                                     | Anteil<br>in %                                    | Wert in Millionen Franken <sup>2</sup> |                 |                 | Variation en pour-cent par rapport<br>à l'année précédente <sup>2</sup> |              |              |
|                            |                                     | En % du total                                     | En millions de francs <sup>2</sup>     |                 |                 |   |              |              |
|                            |                                     | 2006  | 2006                                   | 2007 III        | 2007 11         | 2006  | 2007 III     | 2007 11      |
|                            |                                     | 1   | 2                                      | 3               | 4               | 5   | 6            | 7            |
| Industrieländer            | Pays industrialisés                 | 89.2  | 147 627.7                              | <b>40 022.0</b> | <b>14 707.1</b> | 10.3  | <b>13.9</b>  | <b>5.8</b>   |
| Europäische                | Pays européens                      | 81.9  | 135 473.8                              | <b>36 795.4</b> | <b>13 656.0</b> | 10.1  | 14.1         | <b>6.0</b>   |
| EU27 <sup>3</sup>          | UE27 <sup>3</sup>                   | 81.6  | 135 028.5                              | <b>36 680.9</b> | <b>13 621.1</b> | 10.0  | 14.1         | <b>6.0</b>   |
| Deutschland                | Allemagne                           | 33.3  | 55 099.8                               | <b>15 564.3</b> | <b>5 702.0</b>  | 12.7  | 14.2         | <b>7.9</b>   |
| Frankreich                 | France                              | 10.3  | 17 096.7                               | <b>4 226.3</b>  | <b>1 682.1</b>  | 14.5  | <b>10.6</b>  | -2.5         |
| Italien                    | Italie                              | 11.1  | 18 426.0                               | <b>4 892.3</b>  | <b>1 754.3</b>  | 12.3  | 8.5          | <b>2.9</b>   |
| Niederlande                | Pays-Bas                            | 5.0   | 8 267.0                                | <b>2 131.5</b>  | <b>796.7</b>    | 9.9   | 6.4          | <b>12.2</b>  |
| Belgien                    | Belgique                            | 3.1   | 5 093.3                                | 1 305.5         | <b>444.9</b>    | 17.3  | 9.0          | -14.2        |
| Luxemburg                  | Luxembourg                          | 0.2   | 335.0                                  | 90.3            | <b>30.7</b>     | 20.9  | <b>4.1</b>   | -4.5         |
| Österreich                 | Autriche                            | 4.5   | 7 496.6                                | <b>2 079.2</b>  | <b>740.3</b>    | 5.7   | 17.5         | -8.2         |
| Vereinigtes<br>Königreich  | Royaume-Uni                         | 3.6   | 6 006.0                                | <b>2 077.6</b>  | <b>635.5</b>    | -5.2  | <b>39.8</b>  | <b>34.6</b>  |
| Dänemark                   | Danemark                            | 0.7   | 1 082.2                                | <b>268.2</b>    | <b>109.7</b>    | 2.2   | 6.5          | <b>1.5</b>   |
| Schweden                   | Suède                               | 1.1   | 1 757.9                                | <b>388.9</b>    | <b>146.7</b>    | 19.3  | -5.4         | -15.5        |
| Portugal                   | Portugal                            | 0.3   | 514.2                                  | <b>123.1</b>    | <b>42.9</b>     | 9.1   | <b>7.6</b>   | <b>1.1</b>   |
| Finnland                   | Finlande                            | 0.7   | 1 192.2                                | 290.5           | <b>91.4</b>     | 41.0  | <b>3.3</b>   | -23.2        |
| Irland                     | Irlande                             | 2.8   | 4 613.1                                | <b>971.2</b>    | <b>605.2</b>    | -17.2   | 25.9         | <b>59.3</b>  |
| Spanien                    | Espagne                             | 2.4   | 4 038.4                                | <b>958.1</b>    | <b>339.2</b>    | 1.9   | 14.2         | -14.6        |
| Griechenland               | Grèce                               | 0.1   | 157.6                                  | 49.1            | <b>12.4</b>     | -36.3   | 46.4         | <b>15.4</b>  |
| EFTA                       | AELE                                | 0.3   | 445.3                                  | <b>114.5</b>    | <b>34.9</b>     | 34.1  | <b>8.5</b>   | -13.9        |
| Norwegen                   | Norvège                             | 0.2   | 338.8                                  | <b>89.3</b>     | <b>30.8</b>     | 14.2  | 11.1         | <b>6.2</b>   |
| Island                     | Islande                             | 0.1   | 106.4                                  | 25.2            | <b>4.1</b>      | 200.4   | <b>0.0</b>   | -64.5        |
| Aussereuropäische          | Pays<br>extra-européens             | 7.3   | 12 153.9                               | <b>3 226.6</b>  | <b>1 051.1</b>  | 12.5  | 11.4         | <b>3.3</b>   |
| Japan                      | Japon                               | 1.6   | 2 614.9                                | <b>653.6</b>    | <b>230.4</b>    | -5.4  | 9.5          | <b>1.9</b>   |
| Kanada                     | Canada                              | 0.6   | 966.1                                  | 243.5           | <b>106.3</b>    | 21.3  | -3.9         | <b>97.1</b>  |
| USA                        | Etats-Unis                          | 5.0   | 8 308.4                                | <b>2 251.4</b>  | <b>694.6</b>    | 18.9  | 13.9         | -3.4         |
| Australien                 | Australie                           | 0.1   | 171.5                                  | 49.5            | <b>12.5</b>     | 6.2   | 18.7         | <b>2.6</b>   |
| Neuseeland                 | Nouvelle-<br>Zélande                | 0.1   | 93.1                                   | 28.6            | <b>7.3</b>      | 1.4   | 3.1          | <b>15.2</b>  |
| Transformations-<br>länder | Pays en<br>transformation           | 3.4   | 5 691.7                                | <b>1 858.8</b>  | <b>585.9</b>    | 27.5  | <b>32.8</b>  | -3.2         |
| Zentraleuropa              | Europe centrale                     | .   | .                                      | .               | .               | .   | .            | .            |
| GUS                        | CEI                                 | 0.8   | 1 303.8                                | 533.1           | <b>179.3</b>    | 107.3   | <b>108.4</b> | -11.9        |
| Südosteuropa               | Europe du Sud-Est                   | 0.3   | 466.5                                  | <b>52.5</b>     | <b>14.6</b>     | 1.0   | -56.0        | -68.5        |
| Asien                      | Asie                                | 2.4   | 3 921.4                                | <b>1 273.1</b>  | <b>392.1</b>    | 16.3  | <b>24.3</b>  | <b>10.3</b>  |
| davon China                | dont Chine                          | 2.4   | 3 918.6                                | <b>1 272.7</b>  | <b>391.6</b>    | 16.4  | <b>24.3</b>  | <b>10.2</b>  |
| Schwellenländer            | Pays nouvellement<br>industrialisés | 3.3   | 5 485.8                                | <b>1 471.9</b>  | <b>634.0</b>    | 11.1  | <b>10.8</b>  | <b>13.1</b>  |
| Mexiko                     | Mexique                             | 0.1   | 113.2                                  | 31.2            | <b>21.2</b>     | -15.2   | 1.7          | <b>168.8</b> |
| Brasilien                  | Brésil                              | 0.5   | 775.0                                  | <b>269.6</b>    | <b>77.7</b>     | 20.8  | <b>35.5</b>  | <b>0.1</b>   |
| Argentinien                | Argentine                           | 0.0   | 57.6                                   | 18.5            | <b>6.3</b>      | -5.4  | 19.9         | <b>12.8</b>  |
| Chile                      | Chili                               | 0.0   | 62.5                                   | <b>23.4</b>     | <b>7.4</b>      | 17.4  | <b>36.5</b>  | <b>68.0</b>  |
| Türkei                     | Turquie                             | 0.4   | 671.1                                  | 154.4           | <b>133.8</b>    | 9.6   | 1.8          | <b>79.5</b>  |
| Südafrika                  | Afrique du Sud                      | 0.1   | 200.3                                  | <b>64.8</b>     | <b>24.4</b>     | 31.8  | <b>8.2</b>   | <b>8.3</b>   |
| Thailand                   | Thaïlande                           | 0.4   | 727.4                                  | 224.3           | <b>85.4</b>     | 13.8  | 27.5         | <b>26.6</b>  |
| Malaysia                   | Malaisie                            | 0.1   | 245.3                                  | <b>68.5</b>     | <b>29.8</b>     | 17.0  | <b>7.6</b>   | <b>23.0</b>  |
| Singapur                   | Singapour                           | 0.2   | 343.1                                  | <b>96.8</b>     | <b>36.3</b>     | 14.6  | <b>18.5</b>  | <b>15.9</b>  |
| Hongkong                   | Hong Kong                           | 0.5   | 830.0                                  | <b>181.2</b>    | <b>63.8</b>     | 7.0   | -7.0         | -25.5        |
| Taiwan                     | Taiwan                              | 0.4   | 615.5                                  | 157.5           | <b>74.6</b>     | 14.0  | <b>11.8</b>  | -3.7         |
| Südkorea                   | Corée du Sud                        | 0.5   | 765.9                                  | 160.7           | <b>67.4</b>     | 2.7   | -9.3         | -11.1        |
| Philippinen                | Philippines                         | 0.0   | 76.8                                   | 21.0            | <b>5.7</b>      | 5.1   | 10.1         | -0.5         |
| Entwicklungsländer         | Pays en<br>développement            | 4.0   | 6 605.1                                | <b>1 366.2</b>  | <b>607.4</b>    | 13.8  | -12.6        | <b>22.8</b>  |
| davon                      | dont                                |   |  |                 |                 |   |              |              |
| OPEC                       | pays de l'OPEP                      | 2.5   | 4 067.8                                | <b>492.2</b>    | <b>351.9</b>    | 28.4  | -50.0        | <b>32.4</b>  |
| Indien                     | Inde                                | 0.4   | 637.6                                  | <b>206.8</b>    | <b>63.5</b>     | 10.8  | <b>24.1</b>  | <b>11.8</b>  |
| <b>Total</b>               | <b>Total</b>                        | <b>100.0</b>                                      | <b>165 410.3</b>                       | <b>44 718.8</b> | <b>16 534.4</b> | <b>10.9</b>   | <b>13.4</b>  | <b>6.2</b>   |





# K1 Bauvorhaben und Bauausgaben Projets et dépenses dans la construction

In Millionen Franken / En millions de francs

## Nach Auftraggeber / Par maîtres d'ouvrage

| Jahr<br>Année | Total<br>(2 + 6) | Öffentliche Auftraggeber <sup>1</sup><br>Maîtres d'ouvrage publics <sup>1</sup> |                       |                    | Übrige Auftraggeber <sup>2</sup><br>Autres maîtres d'ouvrage <sup>2</sup> |       |  |   |
|---------------|------------------|---|-----------------------|--------------------|---|-------|--|---|
|               |                  | Total<br>(3 + 4 + 5)  | Bund<br>Confédération | Kantone<br>Cantons | Gemeinden<br>Communes   | Total | davon / dont<br>Privatpersonen<br>Personnes<br>privées |   |
|               |                  | 1   | 2                     | 3                  | 4   | 5     | 6  | 7 |

## Bauvorhaben / Projets dans la construction

|      |        |        |       |       |       |        |        |
|------|--------|--------|-------|-------|-------|--------|--------|
| 1997 | 44 235 | 16 474 | 3 740 | 5 542 | 7 192 | 27 760 | 8 904  |
| 1998 | 43 923 | 16 741 | 3 889 | 6 003 | 6 848 | 27 182 | 8 939  |
| 1999 | 42 117 | 15 843 | 3 333 | 6 152 | 6 358 | 26 274 | 8 802  |
| 2000 | 42 915 | 16 015 | 3 616 | 6 236 | 6 163 | 26 900 | 8 803  |
| 2001 | 44 113 | 16 062 | 4 052 | 5 805 | 6 205 | 28 050 | 8 714  |
| 2002 | 46 253 | 16 497 | 4 339 | 6 009 | 6 149 | 29 756 | 8 666  |
| 2003 | 45 329 | 16 453 | 4 359 | 6 053 | 6 041 | 28 875 | 9 015  |
| 2004 | 46 297 | 16 493 | 4 367 | 5 841 | 6 284 | 29 804 | 9 758  |
| 2005 | 50 602 | 16 572 | 4 519 | 5 746 | 6 306 | 34 031 | 11 015 |
| 2006 | 54 188 | 17 348 | 4 420 | 6 462 | 6 466 | 36 841 | 11 597 |
| 2007 | 56 299 | 17 225 | 4 449 | 6 156 | 6 620 | 39 075 | 12 310 |

## Bauausgaben / Dépenses dans la construction

|      |        |        |       |       |       |        |        |
|------|--------|--------|-------|-------|-------|--------|--------|
| 1997 | 41 224 | 15 100 | 3 090 | 5 732 | 6 278 | 26 124 | 10 195 |
| 1998 | 41 542 | 15 250 | 3 139 | 5 681 | 6 430 | 26 292 | 10 729 |
| 1999 | 40 917 | 14 835 | 3 163 | 5 817 | 5 855 | 26 081 | 10 648 |
| 2000 | 43 708 | 15 983 | 3 562 | 6 452 | 5 968 | 27 725 | 10 679 |
| 2001 | 43 859 | 15 544 | 4 023 | 5 521 | 6 000 | 28 315 | 10 400 |
| 2002 | 44 211 | 16 600 | 4 777 | 6 084 | 5 738 | 27 612 | 10 122 |
| 2003 | 44 633 | 15 949 | 4 302 | 5 895 | 5 752 | 28 684 | 11 606 |
| 2004 | 46 956 | 16 204 | 4 297 | 5 823 | 6 084 | 30 751 | 12 244 |
| 2005 | 49 661 | 16 001 | 4 484 | 5 451 | 6 066 | 33 660 | 12 642 |
| 2006 | 50 622 | 16 043 | 4 405 | 5 498 | 6 140 | 34 580 | 12 683 |

## Nach Auftraggeber und Art der Bauwerke / Par maîtres d'ouvrage et par genres d'ouvrage

| Jahr<br>Année | Total<br>(2 + 5) | Öffentliche Auftraggeber <sup>1</sup><br>Maîtres d'ouvrage publics <sup>1</sup> |                                    |                      | Übrige Auftraggeber <sup>2</sup><br>Autres maîtres d'ouvrage <sup>2</sup> |                      |  |   |
|---------------|------------------|---|------------------------------------|----------------------|---|----------------------|--|---|
|               |                  | Total   | davon / dont                       |                      | Total   | davon / dont         |  |   |
|               |                  | 1   | 2                                  | 3                    | 4   | 5                    | 6  | 7 |
|               |                  |   | Tiefbau<br>Ouvrages de génie civil | Hochbau<br>Bâtiments |   | Wohnen<br>Habitation | Industrie, Gewerbe,<br>Dienstleistungen<br>Industrie, artisanat<br>et services |   |

## Bauvorhaben / Projets dans la construction

|      |        |        |        |       |        |        |       |
|------|--------|--------|--------|-------|--------|--------|-------|
| 1997 | 44 235 | 16 474 | 9 446  | 7 028 | 27 760 | 17 957 | 6 176 |
| 1998 | 43 923 | 16 741 | 9 226  | 7 515 | 27 182 | 17 737 | 5 969 |
| 1999 | 42 117 | 15 843 | 9 274  | 6 569 | 26 274 | 16 938 | 6 149 |
| 2000 | 42 915 | 16 015 | 9 748  | 6 267 | 26 900 | 17 226 | 6 141 |
| 2001 | 44 113 | 16 062 | 9 900  | 6 162 | 28 050 | 17 143 | 7 269 |
| 2002 | 46 253 | 16 497 | 10 062 | 6 435 | 29 756 | 17 610 | 8 228 |
| 2003 | 45 329 | 16 453 | 10 194 | 6 260 | 28 875 | 18 182 | 7 328 |
| 2004 | 46 297 | 16 493 | 10 089 | 6 404 | 29 804 | 20 069 | 6 254 |
| 2005 | 50 602 | 16 572 | 10 244 | 6 327 | 34 031 | 23 724 | 6 897 |
| 2006 | 54 188 | 17 348 | 10 716 | 6 632 | 36 841 | 25 489 | 7 630 |
| 2007 | 56 299 | 17 225 | 10 739 | 6 486 | 39 075 | 27 111 | 8 023 |

## Bauausgaben / Dépenses dans la construction

|      |        |        |        |       |        |        |       |
|------|--------|--------|--------|-------|--------|--------|-------|
| 1997 | 41 224 | 15 100 | 8 705  | 6 395 | 26 124 | 16 644 | 5 728 |
| 1998 | 41 542 | 15 250 | 8 516  | 6 735 | 26 292 | 17 145 | 5 503 |
| 1999 | 40 917 | 14 835 | 8 616  | 6 219 | 26 081 | 16 783 | 6 137 |
| 2000 | 43 708 | 15 983 | 10 060 | 5 923 | 27 725 | 17 147 | 6 734 |
| 2001 | 43 859 | 15 544 | 9 436  | 6 108 | 28 315 | 17 021 | 7 384 |
| 2002 | 44 211 | 16 600 | 10 087 | 6 513 | 27 612 | 16 520 | 7 460 |
| 2003 | 44 633 | 15 949 | 9 709  | 6 240 | 28 684 | 18 962 | 6 092 |
| 2004 | 46 956 | 16 204 | 9 782  | 6 422 | 30 751 | 21 141 | 5 973 |
| 2005 | 49 661 | 16 001 | 9 780  | 6 221 | 33 660 | 22 735 | 7 331 |
| 2006 | 50 622 | 16 043 | 9 862  | 6 181 | 34 580 | 23 189 | 7 569 |

<sup>1</sup> Bauausgaben des Bundes, der Kantone, der Gemeinden und der entsprechenden öffentlichen Unternehmungen, inbegriffen öffentliche Unterhaltsarbeiten.  
Dépenses dans la construction de la Confédération, des cantons, des communes et de leurs entreprises de droit public respectives, travaux d'entretien publics compris.

<sup>2</sup> Ohne private Unterhaltsarbeiten.  
Sans les travaux d'entretien privés.

## K2 Wohnbautätigkeit Construction de logements

### Erhebung des BFS am Jahresende / Enquête de l'OFS à la fin de l'année

| Jahr<br>Année | Neu erstellte Wohnungen<br>(während des Jahres)<br>Logements terminés<br>(durant l'année) |                | Im Bau befindliche Wohnungen<br>(am 31.12.)<br>Logements en chantier<br>(au 31.12.) |                | Baubewilligung am 31.12. erteilt, aber mit Bau<br>noch nicht begonnen<br>Constructions autorisées de logements au 31.12.,<br>mais pas encore en chantier |                |   |
|---------------|---|----------------|---|----------------|--|----------------|---|
|               | Anzahl<br>Nombre  | % <sup>1</sup> | Anzahl<br>Nombre  | % <sup>1</sup> | Anzahl<br>Nombre   | % <sup>1</sup> |   |
|               | 1   |                | 2   | 3              | 4  | 5              | 6 |

#### Alle Gemeinden / Toutes les communes

|      |        |       |        |       |        |       |
|------|--------|-------|--------|-------|--------|-------|
| 1997 | 35 961 | -14.4 | 39 426 | -12.4 | 33 284 | -9.6  |
| 1998 | 33 734 | -6.2  | 39 880 | 1.2   | 29 112 | -12.5 |
| 1999 | 33 108 | -1.9  | 38 741 | -2.9  | 26 427 | -9.2  |
| 2000 | 32 214 | -2.7  | 39 025 | 0.7   | 27 909 | 5.6   |
| 2001 | 28 873 | -10.4 | 40 643 | 4.1   | 25 190 | -9.7  |
| 2002 | 28 644 | -0.8  | 39 157 | -3.7  | 26 715 | 6.1   |
| 2003 | 32 096 | 12.1  | 45 048 | 15.0  | 29 023 | 8.6   |
| 2004 | 36 935 | 15.1  | 52 652 | 16.9  | 30 923 | 6.5   |
| 2005 | 37 958 | 2.8   | 57 340 | 8.9   | 31 928 | 3.3   |
| 2006 | 41 989 | 10.6  | 60 232 | 5.0   | 35 416 | 10.9  |

### Vierteljährliche Erhebung des BFS / Enquête trimestrielle de l'OFS

| Jahr<br>Quartal<br>Année<br>Trimestre | Neu erstellte Wohnungen<br>(im Quartal)<br>Logements terminés<br>(pendant le trimestre considéré) |                | Im Bau befindliche Wohnungen<br>(am Quartalsende)<br>Logements en construction<br>(à la fin du trimestre considéré) |                | Baubewilligte Wohnungen<br>(im Quartal)<br>Logements autorisés<br>(pendant le trimestre considéré) |                |   |
|---------------------------------------|---|----------------|---|----------------|--|----------------|---|
|                                       | Anzahl<br>Nombre  | % <sup>1</sup> | Anzahl<br>Nombre  | % <sup>1</sup> | Anzahl<br>Nombre   | % <sup>1</sup> |   |
|                                       | 1   |                | 2   | 3              | 4  | 5              | 6 |

#### Alle Gemeinden<sup>2</sup> / Toutes les communes<sup>2</sup>

|          |        |       |         |       |        |       |
|----------|--------|-------|---------|-------|--------|-------|
| 1997     | 35 780 | -18.6 | 145 916 | -16.5 | 38 632 | -10.7 |
| 1998     | 33 056 | -7.6  | 141 877 | -2.8  | 35 641 | -7.7  |
| 1999     | 32 453 | -1.8  | 140 629 | -0.9  | 37 672 | 5.7   |
| 2000     | 32 513 | 0.2   | 142 595 | 1.4   | 38 006 | 0.9   |
| 2001     | 32 058 | -1.4  | 144 254 | 1.2   | 35 378 | -6.9  |
| 2002     | 31 302 | -2.4  | 145 603 | 0.9   | 36 940 | 4.4   |
| 2003     | 32 873 | 5.0   | 164 876 | 13.2  | 41 256 | 11.7  |
| 2004     | 36 667 | 11.5  | 186 873 | 13.3  | 47 215 | 14.4  |
| 2005     | 38 203 | 4.2   | 207 945 | 11.3  | 50 282 | 6.5   |
| 2006     | 41 580 | 8.8   | 231 625 | 11.4  | 49 310 | -1.9  |
| 2005 III | 9 240  | -6.6  | 55 582  | 16.0  | 11 950 | 10.3  |
| 2005 IV  | 12 263 | 5.9   | 52 872  | 13.3  | 14 537 | 15.1  |
| 2006 I   | 7 797  | -1.9  | 56 328  | 19.3  | 11 670 | -0.1  |
| 2006 II  | 9 867  | 12.8  | 58 726  | 12.3  | 12 984 | 7.2   |
| 2006 III | 10 563 | 14.3  | 59 343  | 6.8   | 13 023 | 9.0   |
| 2006 IV  | 13 353 | 8.9   | 57 228  | 8.2   | 11 633 | -20.0 |
| 2007 I   | 9 006  | 15.5  | 59 182  | 5.1   | 12 410 | 6.3   |
| 2007 II  | 10 206 | 3.4   | 62 221  | 6.0   | 12 417 | -4.4  |
| 2007 III | 10 990 | 4.0   | 62 705  | 5.7   | 11 690 | -10.2 |

#### Gemeinden mit über 5 000 Einwohnern / Communes de plus de 5 000 habitants

|          |        |       |         |       |        |       |
|----------|--------|-------|---------|-------|--------|-------|
| 1997     | 16 837 | -20.2 | 81 961  | -12.5 | 18 508 | -11.2 |
| 1998     | 15 680 | -6.9  | 78 732  | -3.9  | 16 579 | -10.4 |
| 1999     | 16 215 | 3.4   | 83 188  | 5.7   | 17 607 | 6.2   |
| 2000     | 16 359 | 0.9   | 82 205  | -1.2  | 17 954 | 2.0   |
| 2001     | 15 639 | -4.4  | 83 554  | 1.6   | 18 674 | 4.0   |
| 2002     | 15 438 | -1.3  | 86 065  | 3.0   | 18 815 | 0.8   |
| 2003     | 16 247 | 5.2   | 98 263  | 14.2  | 21 554 | 14.6  |
| 2004     | 20 510 | 26.2  | 115 184 | 17.2  | 25 846 | 19.9  |
| 2005     | 21 094 | 2.8   | 131 673 | 14.3  | 26 385 | 2.1   |
| 2006     | 23 105 | 9.5   | 139 728 | 6.1   | 25 885 | -1.9  |
| 2005 III | 5 191  | -13.3 | 34 557  | 19.3  | 6 382  | 12.4  |
| 2005 IV  | 6 275  | 3.4   | 34 226  | 18.9  | 6 818  | -14.6 |
| 2006 I   | 4 699  | 0.5   | 34 663  | 15.2  | 6 027  | -8.3  |
| 2006 II  | 5 394  | 8.9   | 35 017  | 6.8   | 6 923  | 4.7   |
| 2006 III | 5 959  | 14.8  | 35 403  | 2.4   | 6 675  | 4.6   |
| 2006 IV  | 7 053  | 12.4  | 34 645  | 1.2   | 6 260  | -8.2  |
| 2007 I   | 4 833  | 2.9   | 36 562  | 5.5   | 6 128  | 1.7   |
| 2007 II  | 5 483  | 1.6   | 37 427  | 6.9   | 6 585  | -4.9  |
| 2007 III | 6 194  | 3.9   | 37 502  | 5.9   | 6 204  | -7.1  |

<sup>1</sup> Veränderung gegenüber dem Vorjahr.  
Variation par rapport à l'année précédente.

<sup>2</sup> Hochrechnung.  
Extrapolation.

# L1 Detailhandelsumsätze

## Chiffres d'affaires du commerce de détail

### Veränderung gegenüber dem Vorjahr / Variation par rapport à l'année précédente

In Prozent / En pour-cent

| Jahr<br>Monat | Verkaufstagsbereinigte Umsätze<br>Chiffres d'affaires par jour de vente |      |   |            | Unbereinigte Umsätze<br>Chiffres d'affaires non corrigés |      |   |            |
|---------------|---|------|---|------------|--|------|---|------------|
|               | Total <sup>1</sup><br>(Alle Warengruppen)                               |      | Total<br>(Ohne Motorfahrzeuge, Treib-<br>und Brennstoffe) |            | Total <sup>1</sup><br>(Alle Warengruppen)                |      | Total<br>(Ohne Motorfahrzeuge, Treib-<br>und Brennstoffe) |            |
| Année<br>Mois | (Tous les groupes de marchandises)                                      |      | (Sans véhicules à moteur,<br>carburants et combustibles)  |            | (Tous les groupes de marchandises)                       |      | (Sans véhicules à moteur,<br>carburants et combustibles)  |            |
|               | nominal   | real | nominal   | real       | nominal  | real | nominal   | real       |
|               | nominal   | réel | nominal   | réel       | nominal  | réel | nominal   | réel       |
|               | 1   | 2    | 3   | 4          | 5  | 6    | 7   | 8          |
| 1997          | 1.2   | 0.5  | .   | .          | 1.0  | 0.4  | .   | .          |
| 1998          | 1.4   | 1.4  | .   | .          | 1.4  | 1.4  | .   | .          |
| 1999          | 1.0   | 0.4  | .   | .          | 1.8  | 1.2  | .   | .          |
| 2000          | 2.9   | 0.3  | .   | .          | 2.0  | -0.6 | .   | .          |
| 2001          | 2.5   | 2.8  | 2.2   | 2.1        | 2.2  | 2.6  | 1.9   | 1.8        |
| 2002          | -0.4  | 0.1  | -0.2  | -0.5       | -0.3   | 0.1  | -0.2  | -0.4       |
| 2003          | -0.5  | -1.0 | -0.2  | -0.3       | -0.4   | -0.9 | -0.1  | -0.2       |
| 2004          | 1.1   | 0.4  | 0.5   | 0.7        | 2.1  | 1.4  | 1.5   | 1.7        |
| 2005          | .   | .    | 1.5   | 1.9        | .  | .    | 1.3   | 1.7        |
| 2006          | .   | .    | 2.5   | 2.9        | .  | .    | 1.6   | 1.9        |
| 2006 11       | .   | .    | 2.9   | 3.3        | .  | .    | 2.9   | 3.3        |
| 2006 12       | .   | .    | 8.8   | 9.2        | .  | .    | 0.5   | 0.8        |
| 2007 01       | .   | .    | 3.7   | 5.1        | .  | .    | 3.7   | 5.1        |
| 2007 02       | .   | .    | 2.9   | 4.5        | .  | .    | 2.9   | 4.5        |
| 2007 03       | .   | .    | 5.8   | 7.6        | .  | .    | 5.8   | 7.6        |
| 2007 04       | .   | .    | 2.4   | 3.2        | .  | .    | 2.4   | 3.2        |
| 2007 05       | .   | .    | 6.2   | 7.2        | .  | .    | 2.1   | 3.1        |
| 2007 06       | .   | .    | 0.1   | 1.0        | .  | .    | 4.1   | 5.1        |
| 2007 07       | .   | .    | 3.1   | 3.3        | .  | .    | 3.1   | 3.3        |
| 2007 08       | .   | .    | 3.7   | 3.8        | .  | .    | 3.7   | 3.8        |
| 2007 09       | .   | .    | 6.8   | 7.1        | .  | .    | 2.7   | 3.0        |
| 2007 10       | .   | .    | <b>2.7</b>  | <b>2.2</b> | .  | .    | <b>6.6</b>  | <b>6.1</b> |
| 2007 11       | .   | .    | ..  | ..         | .  | .    | ..  | ..         |

<sup>1</sup> Die Berechnung und Publikation der prozentualen Veränderung für das *Total (Alle Warengruppen)* wird vom Bundesamt für Statistik (BfS) per Ende März 2005 eingestellt.

Depuis fin mars 2005, l'Office fédéral de la statistique (OFS) ne calcule plus et ne publie plus la variation en % du *total (tous les groupes de marchandises)*.

## L2 Fremdenverkehr in der Schweiz<sup>1,2</sup> Mouvement touristique en Suisse<sup>1,2</sup>

| Jahr<br>Monat | Geöffnete Betriebe<br>Etablissements ouverts | Verfügbare Gastbetten<br>Lits d'hôtes disponibles | 1 000 Ankünfte<br>1 000 arrivées                   |  | Total<br>(3 + 4) |        |
|---------------|--|---|--|--|------------------|--------|
|               |  |   | Gäste aus der Schweiz<br>Hôtes provenant de Suisse | Gäste aus dem Ausland<br>Hôtes provenant de l'étranger |                  |        |
| Année<br>Mois |  | 1   | 2  | 3  | 4                | 5      |
| 1997          |  | 5442  | 224 661  | 5 251  | 7 053            | 12 304 |
| 1998          |  | 5387  | 224 290  | 5 455  | 7 198            | 12 653 |
| 1999          |  | 5335  | 224 288  | 5 740  | 7 167            | 12 907 |
| 2000          |  | 5234  | 223 905  | 6 059  | 7 835            | 13 894 |
| 2001          |  | 5197  | 224 582  | 6 226  | 7 468            | 13 694 |
| 2002          |  | 5144  | 222 729  | 6 259  | 6 879            | 13 139 |
| 2003          |  | 5096  | 224 708  | 6 258  | 6 541            | 12 799 |
| 2004          |  | .   | .  | .  | .                | .      |
| 2005          |  | .   | .  | 6 574  | 7 229            | 13 803 |
| 2006          |  | .   | .  | 6 948  | 7 863            | 14 811 |
| 2006 11       |  | .   | .  | 418  | 413              | 831    |
| 2006 12       |  | .   | .  | 450  | 505              | 955    |
| 2007 01       |  | .   | .  | 488  | 512              | 1 000  |
| 2007 02       |  | .   | .  | 505  | 579              | 1 085  |
| 2007 03       |  | .   | .  | 606  | 670              | 1 276  |
| 2007 04       |  | .   | .  | 479  | 590              | 1 070  |
| 2007 05       |  | .   | .  | 515  | 678              | 1 193  |
| 2007 06       |  | .   | .  | 672  | 871              | 1 543  |
| 2007 07       |  | .   | .  | 783  | 1 032            | 1 815  |
| 2007 08       |  | .   | .  | 760  | 1 014            | 1 774  |
| 2007 09       |  | .   | .  | 784  | 834              | 1 617  |
| 2007 10       |  | .   | .  | 668  | 628              | 1 296  |
| 2007 11       |  | .   | .  | ..   | ..               | ..     |

| Jahr<br>Monat | 1 000 Logiernächte<br>Nuitées (en milliers)                    |        | Gäste aus dem Ausland<br>Hôtes provenant de l'étranger |                |              |                               |                      |                   |  |        | Total<br>(6 + 7) | Betten-<br>besetzung<br>in % <sup>3</sup><br>Taux<br>d'occupa-<br>tion des<br>lits en % <sup>3</sup> |
|---------------|--|--------|--|----------------|--------------|-------------------------------|----------------------|-------------------|--|--------|------------------|--|
|               | Gäste aus<br>der<br>Schweiz<br>Hôtes<br>provenant<br>de Suisse |        | davon / dont   |                |              | davon / dont                  |                      |                   |  |        |                  |  |
| Année<br>Mois | 6  | 7      | Vereinigte<br>Staaten<br>Etats-Unis                    | Japan<br>Japon | EU15<br>UE15 | Deutsch-<br>land<br>Allemagne | Frankreich<br>France | Italien<br>Italie | Vereinigtes<br>Königreich<br>Royaume-<br>Uni | 14     | 15               | 16   |
| 1997          | 13 686   | 18 294 | 1 717  | 873            | 12 734       | 6 443                         | 1 128                | 851               | 1 419  | 31 980 | 39               |  |
| 1998          | 13 996   | 18 950 | 1 905  | 868            | 13 307       | 6 628                         | 1 132                | 960               | 1 634  | 32 946 | 40               |  |
| 1999          | 14 419   | 18 778 | 1 873  | 850            | 13 151       | 6 481                         | 1 107                | 947               | 1 754  | 33 197 | 41               |  |
| 2000          | 14 862   | 20 158 | 2 174  | 970            | 13 876       | 6 652                         | 1 238                | 961               | 1 931  | 35 020 | 43               |  |
| 2001          | 15 176   | 19 502 | 1 878  | 829            | 13 642       | 6 477                         | 1 246                | 952               | 1 984  | 34 678 | 42               |  |
| 2002          | 15 015   | 17 979 | 1 588  | 691            | 12 507       | 5 725                         | 1 169                | 936               | 1 867  | 32 993 | 41               |  |
| 2003          | 14 933   | 17 153 | 1 398  | 559            | 12 136       | 5 461                         | 1 151                | 962               | 1 814  | 32 086 | 39               |  |
| 2004          | .  | .      | .  | .              | .            | .                             | .                    | .                 | .  | .      | .                |  |
| 2005          | 14 622   | 18 321 | 1 494  | 585            | 12 817       | 5 564                         | 1 226                | 1 011             | 2 024  | 32 944 | .                |  |
| 2006          | 15 204   | 19 644 | 1 659  | 595            | 13 495       | 5 757                         | 1 270                | 1 057             | 2 202  | 34 848 | .                |  |
| 2006 11       | 777  | 875    | 74   | 18             | 553          | 223                           | 73                   | 58                | 75   | 1 653  | .                |  |
| 2006 12       | 951  | 1 343  | 84   | 16             | 988          | 376                           | 98                   | 100               | 177  | 2 295  | .                |  |
| 2007 01       | 1 206  | 1 593  | 91   | 15             | 1 156        | 487                           | 99                   | 95                | 189  | 2 799  | .                |  |
| 2007 02       | 1 390  | 1 813  | 93   | 17             | 1 436        | 517                           | 161                  | 89                | 268  | 3 203  | .                |  |
| 2007 03       | 1 400  | 1 906  | 119  | 23             | 1 426        | 609                           | 141                  | 102               | 227  | 3 305  | .                |  |
| 2007 04       | 1 043  | 1 526  | 107  | 29             | 1 070        | 473                           | 97                   | 89                | 168  | 2 569  | .                |  |
| 2007 05       | 998  | 1 441  | 146  | 36             | 875          | 411                           | 84                   | 59                | 143  | 2 439  | .                |  |
| 2007 06       | 1 294  | 1 949  | 222  | 94             | 1 213        | 555                           | 100                  | 76                | 223  | 3 243  | .                |  |
| 2007 07       | 1 712  | 2 405  | 233  | 138            | 1 530        | 621                           | 142                  | 108               | 232  | 4 117  | .                |  |
| 2007 08       | 1 601  | 2 515  | 166  | 86             | 1 743        | 709                           | 168                  | 187               | 249  | 4 116  | .                |  |
| 2007 09       | 1 545  | 1 891  | 191  | 54             | 1 274        | 634                           | 101                  | 77                | 190  | 3 436  | .                |  |
| 2007 10       | 1 403  | 1 362  | 134  | 32             | 854          | 401                           | 86                   | 68                | 117  | 2 765  | .                |  |
| 2007 11       | ..   | ..     | ..   | ..             | ..           | ..                            | ..                   | ..                | ..   | ..     | .                |  |

<sup>1</sup> Fremdenverkehr in Hotels, Motels, Pensionen, Sanatorien und Kuranstalten. Für 2004 sind keine Angaben verfügbar. Ab 2005 werden nur noch Ankünfte und Logiernächte publiziert.  
Mouvement touristique dans les hôtels, motels, pensions, sanatoriums et établissements de cure. Aucune donnée n'est disponible pour 2004. A compter de 2005, seules sont publiées les arrivées et les nuitées.

<sup>2</sup> 2007: provisorische Werte.  
2007: chiffres provisoires.

<sup>3</sup> In Prozent der verfügbaren Gastbetten.  
En pour-cent des lits disponibles.

## L3 Konsumentenstimmung<sup>1</sup> Climat de consommation<sup>1</sup>

### Umfrage des seco / Enquête du seco

| Quartal   | Vergangene<br>Wirtschafts-<br>entwicklung     | Erwartete<br>Wirtschafts-<br>entwicklung       | Vergangene<br>Preis-<br>entwicklung  | Erwartete<br>Preis-<br>entwicklung     | Sicherheit<br>der Arbeits-<br>plätze | Vergangene<br>finanzielle<br>Lage | Erwartete<br>finanzielle<br>Lage   | Sparen/<br>Verschulden  | Zeitpunkt<br>für grössere<br>Anschaf-<br>fungen           | Index der<br>Konsu-<br>menten-<br>stimmung <sup>2</sup>  |
|-----------|---|--|--------------------------------------|--|--------------------------------------|-----------------------------------|------------------------------------|-------------------------|---|--|
| Trimestre | Situation<br>économique<br>générale<br>passée | Situation<br>économique<br>générale<br>à venir | Développe-<br>ment passé<br>des prix | Développe-<br>ment à venir<br>des prix | Sécurité des<br>places de<br>travail | Situation<br>financière<br>passée | Situation<br>financière<br>à venir | Situation<br>budgétaire | Moment<br>favorable<br>pour de<br>grandes<br>acquisitions | Indice du<br>climat de<br>consom-<br>mation <sup>2</sup> |
|           | 1   | 2  | 3                                    | 4                                      | 5                                    | 6                                 | 7                                  | 8                       | 9   | 10   |
| 1998 I    | -34   | 2  | 26                                   | 26                                     | -122                                 | -11                               | 9                                  | 43                      | -11   | -12  |
| 1998 II   | -7  | 18   | 24                                   | 31                                     | -102                                 | -11                               | 5                                  | 37                      | -2  | -4   |
| 1998 III  | 16  | 29   | 30                                   | 32                                     | -71                                  | -13                               | 4                                  | 38                      | 6   | 3  |
| 1998 IV   | 4   | 3  | 29                                   | 38                                     | -62                                  | -6                                | 8                                  | 43                      | 6   | 2  |
| 1999 I    | 3   | 6  | 34                                   | 41                                     | -62                                  | -5                                | 9                                  | 50                      | —   | 2  |
| 1999 II   | -3  | 3  | 43                                   | 40                                     | -67                                  | -7                                | 5                                  | 51                      | 4   | -2   |
| 1999 III  | 7   | 15   | 37                                   | 39                                     | -55                                  | -6                                | 11                                 | 45                      | -6  | 4  |
| 1999 IV   | 23  | 30   | 42                                   | 50                                     | -36                                  | -7                                | 9                                  | 47                      | -3  | 8  |
| 2000 I    | 34  | 37   | 57                                   | 58                                     | -37                                  | 4                                 | 16                                 | 49                      | 5   | 18   |
| 2000 II   | 42  | 39   | 58                                   | 55                                     | -31                                  | —                                 | 14                                 | 49                      | -4  | 19   |
| 2000 III  | 55  | 45   | 78                                   | 68                                     | 5                                    | -2                                | 11                                 | 42                      | -7  | 21   |
| 2000 IV   | 52  | 31   | 80                                   | 76                                     | 16                                   | —                                 | 11                                 | 36                      | -18   | 21   |
| 2001 I    | 48  | 29   | 77                                   | 71                                     | 20                                   | 10                                | 18                                 | 50                      | -15   | 25   |
| 2001 II   | 38  | 12   | 73                                   | 68                                     | 1                                    | 5                                 | 19                                 | 48                      | -10   | 21   |
| 2001 III  | 24  | 10   | 87                                   | 73                                     | -3                                   | —                                 | 11                                 | 47                      | -14   | 12   |
| 2001 IV   | -51   | -60  | 58                                   | 68                                     | -71                                  | -1                                | 3                                  | 46                      | -23   | -17  |
| 2002 I    | -50   | -4   | 71                                   | 57                                     | -76                                  | 2                                 | 14                                 | 53                      | -14   | -11  |
| 2002 II   | -34   | 5  | 80                                   | 61                                     | -65                                  | -2                                | 8                                  | 47                      | -16   | -9   |
| 2002 III  | -48   | -12  | 79                                   | 67                                     | -75                                  | -13                               | 6                                  | 40                      | -22   | -18  |
| 2002 IV   | -101  | -35  | 70                                   | 59                                     | -112                                 | -17                               | 3                                  | 38                      | -31   | -39  |
| 2003 I    | -81   | -23  | 60                                   | 51                                     | -114                                 | -2                                | 8                                  | 44                      | -22   | -25  |
| 2003 II   | -99   | -28  | 58                                   | 49                                     | -118                                 | -12                               | 3                                  | 38                      | -26   | -36  |
| 2003 III  | -90   | -16  | 54                                   | 39                                     | -124                                 | -19                               | 2                                  | 48                      | -20   | -35  |
| 2003 IV   | -64   | -4   | 75                                   | 67                                     | -119                                 | -18                               | -1                                 | 38                      | -22   | -28  |
| 2004 I    | -56   | 21   | 77                                   | 58                                     | -110                                 | -16                               | 6                                  | 39                      | -20   | -22  |
| 2004 II   | -26   | 24   | 63                                   | 49                                     | -97                                  | -19                               | 5                                  | 37                      | -14   | -13  |
| 2004 III  | -20   | 15   | 80                                   | 60                                     | -91                                  | -20                               | 2                                  | 32                      | -28   | -12  |
| 2004 IV   | -31   | -4   | 77                                   | 68                                     | -97                                  | -11                               | 4                                  | 45                      | -28   | -13  |
| 2005 I    | -28   | 5  | 63                                   | 42                                     | -100                                 | -9                                | 8                                  | 47                      | -19   | -10  |
| 2005 II   | -24   | 2  | 51                                   | 30                                     | -100                                 | -9                                | 5                                  | 43                      | -22   | -9   |
| 2005 III  | -35   | -12  | 60                                   | 48                                     | -105                                 | -12                               | 2                                  | 39                      | -18   | -15  |
| 2005 IV   | -33   | -12  | 62                                   | 51                                     | -100                                 | -14                               | 3                                  | 47                      | -20   | -15  |
| 2006 I    | —   | 25   | 52                                   | 40                                     | -88                                  | -2                                | 7                                  | 48                      | -11   | 2  |
| 2006 II   | 15  | 19   | 52                                   | 44                                     | -72                                  | -2                                | 7                                  | 41                      | -12   | 7  |
| 2006 III  | 34  | 25   | 63                                   | 51                                     | -47                                  | -7                                | 10                                 | 40                      | -15   | 12   |
| 2006 IV   | 41  | 19   | 58                                   | 55                                     | -45                                  | -8                                | 5                                  | 40                      | -10   | 13   |
| 2007 I    | 44  | 26   | 52                                   | 41                                     | -39                                  | —                                 | 8                                  | 42                      | -7  | 17   |
| 2007 II   | 48  | 31   | 51                                   | 43                                     | -27                                  | 1                                 | 11                                 | 44                      | -14   | 20   |
| 2007 III  | 44  | 22   | 62                                   | 57                                     | -29                                  | -4                                | 5                                  | 35                      | -17   | 15   |
| 2007 IV   | 36  | 12   | 78                                   | 84                                     | -13                                  | -3                                | 12                                 | 46                      | -15   | 15   |

<sup>1</sup> Die Werte sind Saldi aus der Differenz zwischen positiven und negativen Antworten. Art der Erhebung und Erhebungsgrundlagen siehe *Die Volkswirtschaft*, Heft 3, 1980, S. 174 ff.

Les données sont des soldes obtenus en faisant la différence entre les réponses positives et les réponses négatives. Pour la nature et les bases de l'enquête, voir *La Vie économique*, no 3, 1980, p. 174 ss.

<sup>2</sup> Durchschnitt aus den Indizes in den Kolonnen 1, 6 und 7.  
Moyennes des indices des colonnes 1, 6 et 7.

## M1 Auftragseingang und Umsatz in der Maschinen-, Elektro- und Metallindustrie Entrées de commandes et chiffres d'affaires dans l'industrie des machines, des équipements électriques et des métaux

### Swissmem-Indizes<sup>1</sup> / Indices établis par Swissmem<sup>1</sup>

1. Quartal 2001 = 100 / 1er trimestre 2001 = 100

| Jahresmittel<br>Quartal          | Auftragseingang<br>Entrées de commandes |                     |                  | Umsatz<br>Chiffres d'affaires |                     |                  | Exportquote in %<br>Part de l'étranger<br>en % |
|----------------------------------|---|---------------------|------------------|-------------------------------|---------------------|------------------|--|
|                                  | Total                                   | davon / dont        |                  | Total                         | davon / dont        |                  |  |
|                                  |   | Ausland<br>Etranger | Inland<br>Suisse |                               | Ausland<br>Etranger | Inland<br>Suisse |  |
| Moyenne<br>annuelle<br>Trimestre | 1                                       | 2                   | 3                | 4                             | 5                   | 6                | 7  |
| 1997                             | 88.6                                    | 89.1                | 84.6             | 108.2                         | 103.9               | 115.5            | 75.2   |
| 1998                             | 86.3                                    | 88.1                | 79.6             | 109.9                         | 105.3               | 117.8            | 76.6   |
| 1999                             | 85.6                                    | 86.6                | 80.5             | 101.5                         | 99.0                | 102.2            | 77.6   |
| 2000                             | 98.3                                    | 98.9                | 95.5             | 112.7                         | 110.7               | 110.4            | 75.7   |
| 2001                             | 90.5                                    | 94.1                | 81.8             | 100.9                         | 100.1               | 103.3            | 75.2   |
| 2002                             | 81.3                                    | 84.9                | 72.6             | 89.1                          | 87.3                | 94.7             | 74.0   |
| 2003                             | 83.6                                    | 88.2                | 72.3             | 85.7                          | 84.0                | 91.0             | 74.9   |
| 2004                             | 89.5                                    | 98.4                | 67.3             | 90.7                          | 89.4                | 94.9             | 78.3   |
| 2005                             | 93.5                                    | 102.1               | 71.7             | 93.4                          | 93.2                | 94.0             | 78.8   |
| 2006                             | 112.3                                   | 124.6               | 79.1             | 103.6                         | 105.2               | 98.2             | 81.1   |
| 2005 III                         | 84.4                                    | 91.3                | 69.3             | 90.6                          | 91.3                | 88.2             | 77.7   |
| 2005 IV                          | 102.2                                   | 111.8               | 76.3             | 100.3                         | 100.9               | 98.0             | 79.7   |
| 2006 I                           | 117.1                                   | 130.0               | 82.3             | 92.0                          | 92.9                | 88.8             | 81.1   |
| 2006 II                          | 116.5                                   | 129.8               | 80.2             | 100.8                         | 101.4               | 99.1             | 81.5   |
| 2006 III                         | 99.7                                    | 110.9               | 69.6             | 104.6                         | 106.7               | 97.4             | 81.2   |
| 2006 IV                          | 115.8                                   | 127.5               | 84.2             | 116.9                         | 119.6               | 107.6            | 80.4   |
| 2007 I                           | 136.8                                   | 145.3               | 113.4            | 107.9                         | 108.7               | 105.2            | 78.0   |
| 2007 II                          | 147.2                                   | 166.7               | 93.8             | 118.9                         | 121.1               | 111.0            | 82.9   |
| 2007 III                         | 132.6                                   | 146.0               | 96.1             | 118.7                         | 120.3               | 113.0            | 80.4   |

<sup>1</sup> Bis 4. Quartal 2000 180 meldende Firmen; ab 1. Quartal 2001 290 meldende Firmen.

Nombre d'entreprises déclarantes: 180 jusqu'au 4<sup>e</sup> trimestre de 2000, 290 depuis le 1<sup>er</sup> trimestre de 2001.

## M2 Auftragseingang, Auftragsbestand, Produktion und Umsatz in der Industrie Entrées de commandes, carnets de commandes, production et chiffres d'affaires dans l'industrie

### BFS-Indizes / Indices établis par l'OFS

Jahresdurchschnitt 1995 = 100 / Moyenne annuelle 1995 = 100

| Jahresmittel<br>Quartal          | Auftragseingang <sup>1</sup><br>Entrées de commandes <sup>1</sup> |                | Auftragsbestand <sup>1</sup><br>Carnets de commandes <sup>1</sup> |                | Industrieproduktion <sup>2</sup><br>Production industrielle <sup>2</sup> |                | Fertigwarenlager <sup>1</sup><br>Stock de produits finis <sup>1</sup> |                | Umsatz <sup>3</sup><br>Chiffres d'affaires <sup>3</sup> |                |
|----------------------------------|---|----------------|---|----------------|--|----------------|---|----------------|---|----------------|
|                                  | Index   | % <sup>4</sup> | Index   | % <sup>4</sup> | Index  | % <sup>4</sup> | Index   | % <sup>4</sup> | Index   | % <sup>4</sup> |
|                                  | Indice  | % <sup>4</sup> | Indice  | % <sup>4</sup> | Indice   | % <sup>4</sup> | Indice  | % <sup>4</sup> | Indice  | % <sup>4</sup> |
| Moyenne<br>annuelle<br>Trimestre | 1   | 2              | 3   | 4              | 5  | 6              | 7   | 8              | 9   | 10             |
| 1997                             | 107   | 8              | 96  | 8              | 105  | 5              | 95  | -3             | 102   | 3              |
| 1998                             | 106   | -1             | 105   | 9              | 109  | 4              | 93  | -2             | 104   | 2              |
| 1999                             | 111   | 4              | 101   | -4             | 113  | 3              | 93  | -1             | 107   | 3              |
| 2000                             | 122   | 10             | 107   | 6              | 123  | 9              | 96  | 4              | 117   | 9              |
| 2001                             | 118   | -3             | 112   | 4              | 122  | -1             | 102   | 6              | 118   | 1              |
| 2002                             | 116   | -1             | 108   | -4             | 115  | -5             | 99  | -3             | 114   | -3             |
| 2003                             | 116   | 0              | 104   | -3             | 116  | 0              | 97  | -2             | 114   | -0             |
| 2004                             | 125   | 7              | 104   | 0              | 121  | 4              | 97  | 1              | 121   | 6              |
| 2005                             | 131   | 5              | 108   | 4              | 125  | 3              | 100   | 2              | 126   | 4              |
| 2006                             | 146   | 12             | 119   | 10             | 135  | 8              | 101   | 1              | 138   | 10             |
| 2005 III                         | 127.7   | 5.7            | 111.8   | 4.7            | 123.7  | 3.9            | 99.4  | 1.9            | 125.4   | 5.1            |
| 2005 IV                          | 136.5   | 8.1            | 107.6   | 7.2            | 131.3  | 4.7            | 97.5  | 1.8            | 133.6   | 5.6            |
| 2006 I                           | 140.6   | 13.9           | 111.9   | 6.5            | 126.9  | 9.2            | 101.3   | 2.1            | 130.3   | 10.8           |
| 2006 II                          | 147.7   | 9.8            | 117.5   | 8.5            | 134.4  | 5.2            | 102.9   | —              | 137.0   | 7.0            |
| 2006 III                         | 140.5   | 10.0           | 120.3   | 7.6            | 133.8  | 8.2            | 100.1   | 0.7            | 136.8   | 9.1            |
| 2006 IV                          | 155.1   | 13.6           | 127.7   | 18.7           | 145.0  | 10.4           | 98.1  | 0.6            | 149.7   | 12.1           |
| 2007 I                           | 155.4   | 10.5           | 131.3   | 17.3           | 137.8  | 8.6            | 104.3   | 3.0            | 143.4   | 10.1           |
| 2007 II                          | 168.8   | 14.3           | 145.5   | 23.8           | 148.7  | 10.6           | 104.9   | 1.9            | 154.7   | 12.9           |
| 2007 III                         | 162.8   | 15.9           | 150.8   | 25.4           | 148.7  | 11.1           | 103.7   | 3.6            | 154.7   | 13.1           |

<sup>1</sup> Ab 1996 ohne Chemie.

A partir de 1996, sans la chimie.

<sup>2</sup> Ab 1996 um Anzahl Arbeitstage bereinigt.

A partir de 1996, corrigé des jours ouvrés.

<sup>3</sup> Inklusive Chemie.

Y compris la chimie.

<sup>4</sup> Veränderung gegenüber dem Vorjahr.

Variation par rapport à l'année précédente.

## M3 Industrielle Produktion Production industrielle

### BFS-Indizes / Indices établis par l'OFS

Jahresdurchschnitt 1995 = 100 / Moyenne annuelle 1995 = 100

| Jahresmittel <sup>1</sup><br>Quartal          | Nahrungsmittel,<br>Getränke, Tabak | Textilien und<br>Bekleidung | Lederwaren,<br>Schuhe | Be- und<br>Verarbeitung<br>von Holz                      | Papier-, Verlags-<br>und Druckge-<br>werbe       | Chemische<br>Industrie | Gummi- und<br>Kunststoffwaren                | Sonstige<br>Produkte aus<br>nicht-<br>metallischen<br>Mineralien |
|---|------------------------------------|-----------------------------|-----------------------|--|--|------------------------|--|--|
| Moyenne<br>annuelle <sup>1</sup><br>Trimestre | Alimentation,<br>boissons, tabac   | Textile et<br>habillement   | Cuir et<br>chaussures | Travail du bois,<br>fabrication<br>d'articles en<br>bois | Industrie du papier,<br>édition<br>et impression | Industrie<br>chimique  | Articles en<br>caoutchouc et<br>en plastique | Autres<br>produits<br>minéraux non<br>métalliques                |
|   | 1                                  | 2                           | 3                     | 4  | 5  | 6                      | 7  | 8  |
| 1997  | 94                                 | 96                          | 81                    | 101  | 100  | 126                    | 99   | 93   |
| 1998  | 93                                 | 92                          | 75                    | 107  | 109  | 136                    | 104  | 96   |
| 1999  | 95                                 | 87                          | 63                    | 107  | 115  | 152                    | 110  | 105  |
| 2000  | 94                                 | 85                          | 66                    | 112  | 129  | 163                    | 115  | 128  |
| 2001  | 90                                 | 75                          | 67                    | 107  | 119  | 172                    | 117  | 154  |
| 2002  | 91                                 | 69                          | 57                    | 108  | 107  | 182                    | 113  | 142  |
| 2003  | 90                                 | 66                          | 55                    | 108  | 103  | 197                    | 116  | 149  |
| 2004  | 91                                 | 71                          | 58                    | 115  | 102  | 206                    | 123  | 182  |
| 2005  | 92                                 | 72                          | 58                    | 115  | 101  | 224                    | 122  | 198  |
| 2006  | 97                                 | 76                          | .                     | 123  | 100  | 246                    | 132  | 205  |
| 2005 III                                      | 89.7                               | 74.0                        | 56.8                  | 117.3  | 94.8   | 226.2                  | 122.7  | 214.8  |
| 2005 IV                                       | 99.2                               | 71.4                        | 61.4                  | 131.1  | 106.7  | 223.0                  | 119.9  | 207.4  |
| 2006 I  | 91.6                               | 76.9                        | 56.9                  | 103.8  | 97.2   | 246.5                  | 126.8  | 158.6  |
| 2006 II                                       | 98.1                               | 73.6                        | 54.1                  | 123.1  | 99.8   | 242.8                  | 132.6  | 222.3  |
| 2006 III                                      | 94.1                               | 77.2                        | .                     | 127.4  | 95.1   | 246.5                  | 133.2  | 221.1  |
| 2006 IV                                       | 103.0                              | 75.3                        | .                     | 136.5  | 107.3  | 249.0                  | 133.6  | 216.6  |
| 2007 I  | 96.9                               | 86.4                        | 60.7                  | 114.1  | 99.4   | 268.1                  | 139.8  | 171.3  |
| 2007 II                                       | 98.7                               | 87.6                        | 57.9                  | 128.2  | 103.9  | 285.5                  | 147.1  | 223.5  |
| 2007 III                                      | 99.5                               | 101.5                       | 62.8                  | 127.8  | 95.0   | 297.8                  | 143.6  | 212.1  |

| Jahresmittel <sup>1</sup><br>Quartal          | Metall-<br>bearbeitung<br>und<br>-verarbeitung | Maschinen-<br>bau          | Elektrische<br>Geräte und<br>Einrichtun-<br>gen, Fein-<br>mechanik,<br>Optik | Fahrzeugbau            | Sonstiges<br>verarbeiten-<br>des<br>Gewerbe  | Total <sup>2</sup><br>(1 bis 13)<br>(1 à 13)                 | Energie- und<br>Wasserver-<br>sorgung | Total <sup>3</sup><br>(14 + 16)                              |       |       |
|---|--|----------------------------|--|------------------------|--|--|---------------------------------------|--|-------|-------|
| Moyenne<br>annuelle <sup>1</sup><br>Trimestre | Métallurgie<br>et travail<br>des métaux        | Machines et<br>équipements | Equipements<br>électriques,<br>mécanique<br>de précision,<br>optique         | Moyens<br>de transport | Autres<br>industries<br>manufac-<br>turières | saïson-<br>beréinigt<br><br>données<br>désaisôn-<br>nalisées | Electricité,<br>gaz, eau              | saïson-<br>beréinigt<br><br>données<br>désaisôn-<br>nalisées |       |       |
|   | 9  | 10                         | 11   | 12                     | 13   | 14   | 15                                    | 16   | 17    | 18    |
| 1997  | 102  | 108                        | 107  | 97                     | 95   | 105  | .                                     | 102  | 105   | .     |
| 1998  | 109  | 110                        | 110  | 83                     | 100  | 109  | .                                     | 102  | 108   | .     |
| 1999  | 110  | 106                        | 114  | 83                     | 106  | 113  | .                                     | 108  | 112   | .     |
| 2000  | 124  | 123                        | 125  | 97                     | 111  | 123  | .                                     | 108  | 122   | .     |
| 2001  | 129  | 121                        | 114  | 96                     | 108  | 122  | .                                     | 112  | 121   | .     |
| 2002  | 116  | 108                        | 104  | 89                     | 101  | 115  | .                                     | 108  | 115   | .     |
| 2003  | 115  | 102                        | 104  | 85                     | 95   | 116  | .                                     | 110  | 115   | .     |
| 2004  | 116  | 109                        | 107  | 89                     | 96   | 121  | .                                     | 109  | 120   | .     |
| 2005  | 116  | 107                        | 114  | 80                     | 99   | 125  | .                                     | 107  | 123   | .     |
| 2006  | 121  | 118                        | 132  | 94                     | 103  | 135  | .                                     | 109  | 133   | .     |
| 2005 III                                      | 113.2  | 105.0                      | 110.6  | 77.2                   | 94.7   | 123.7  | 125.6                                 | 93.2   | 120.9 | 123.4 |
| 2005 IV                                       | 123.8  | 115.7                      | 124.0  | 92.5                   | 107.2  | 131.3  | 126.8                                 | 112.6  | 129.5 | 125.0 |
| 2006 I  | 113.4  | 109.7                      | 120.0  | 79.7                   | 96.3   | 126.9  | 131.2                                 | 122.0  | 126.1 | 129.2 |
| 2006 II                                       | 121.0  | 115.4                      | 129.7  | 91.0                   | 103.3  | 134.4  | 132.9                                 | 101.6  | 131.4 | 130.5 |
| 2006 III                                      | 120.0  | 116.0                      | 128.6  | 89.9                   | 97.2   | 133.8  | 135.9                                 | 99.6   | 130.8 | 133.3 |
| 2006 IV                                       | 130.7  | 132.2                      | 148.8  | 114.3                  | 117.1  | 145.0  | 139.9                                 | 112.2  | 141.9 | 136.8 |
| 2007 I  | 119.5  | 120.7                      | 136.1  | 90.8                   | 103.3  | 137.8  | 142.7                                 | 112.6  | 135.2 | 138.9 |
| 2007 II                                       | 128.4  | 131.1                      | 152.1  | 104.6                  | 113.5  | 148.7  | 146.9                                 | 105.1  | 144.7 | 143.6 |
| 2007 III                                      | 127.6  | 130.0                      | 147.3  | 107.1                  | 111.0  | 148.7  | 150.9                                 | 105.8  | 144.8 | 147.5 |

<sup>1</sup> Ab 1996 um Anzahl Arbeitstage bereinigt.  
Depuis 1996, corrigé des jours ouvrés.

<sup>2</sup> Total verarbeitendes Gewerbe, Industrie; ohne Energie- und Wasserversorgung sowie ohne Baugewerbe.  
Industries manufacturières, sans la production et la distribution d'électricité, de gaz et d'eau ni la construction.

<sup>3</sup> Total sekundärer Sektor, inklusive Energie- und Wasserversorgung, ohne Baugewerbe.  
Secteur secondaire, y compris la production et la distribution d'électricité, de gaz et d'eau, mais sans la construction.





# N11 Beschäftigung nach Wirtschaftsklassen / Emploi selon une ventilation des activités économiques

## Voll- und Teilzeitbeschäftigte / Emplois à plein temps et à temps partiel

In 1 000 / En milliers

| Jahresmittel<br>Quartal | Sektor 2 und<br>Sektor 3         |   | Sektor 2<br>Secteur secondaire |   | Sektor 3<br>Secteur tertiaire |       |  |             |
|-------------------------|----------------------------------|---|--------------------------------|---|-------------------------------|-------|--|-------------|
|                         | Moyenne<br>annuelle<br>Trimestre | Secteur secondaire<br>et secteur tertiaire<br><br>Total | Total                          | davon / dont                            |                               | Total | davon / dont   |             |
|                         |                                  |   |                                | Verarbeitendes<br>Gewerbe;<br>Industrie | Baugewerbe                    |       | Handel; Reparatur<br>von Automobilen,<br>Gebrauchsgütern | Gastgewerbe |
|                         | 1                                | 2   | 3                              | 4                                       | 5                             | 6     | 7  |             |

## Voll- und Teilzeitbeschäftigte / Emplois à plein temps et à temps partiel

|          |       |       |     |     |       |     |     |
|----------|-------|-------|-----|-----|-------|-----|-----|
| 1997     | 3 430 | 1 017 | 699 | 288 | 2 413 | 596 | 222 |
| 1998     | 3 454 | 1 006 | 695 | 281 | 2 448 | 597 | 228 |
| 1999     | 3 511 | 998   | 690 | 278 | 2 513 | 597 | 234 |
| 2000     | 3 597 | 1 007 | 697 | 281 | 2 590 | 593 | 237 |
| 2001     | 3 655 | 1 020 | 707 | 285 | 2 634 | 592 | 235 |
| 2002     | 3 667 | 1 004 | 691 | 286 | 2 663 | 594 | 229 |
| 2003     | 3 654 | 986   | 670 | 287 | 2 668 | 593 | 222 |
| 2004     | 3 673 | 979   | 663 | 287 | 2 694 | 596 | 222 |
| 2005     | 3 687 | 985   | 665 | 291 | 2 702 | 589 | 220 |
| 2006     | 3 744 | 1 003 | 679 | 295 | 2 741 | 588 | 221 |
| 2006 III | 3 770 | 1 019 | 686 | 303 | 2 752 | 587 | 219 |
| 2006 IV  | 3 781 | 1 013 | 689 | 294 | 2 768 | 596 | 218 |
| 2007 I   | 3 795 | 1 015 | 691 | 294 | 2 780 | 593 | 217 |
| 2007 II  | 3 830 | 1 029 | 696 | 302 | 2 801 | 597 | 226 |
| 2007 III | 3 871 | 1 044 | 704 | 308 | 2 827 | 603 | 227 |

## Vollzeitbeschäftigte / Emplois à plein temps

|          |       |     |     |     |       |     |     |
|----------|-------|-----|-----|-----|-------|-----|-----|
| 1997     | 2 569 | 911 | 619 | 265 | 1 658 | 432 | 162 |
| 1998     | 2 559 | 900 | 614 | 259 | 1 659 | 428 | 165 |
| 1999     | 2 553 | 889 | 608 | 253 | 1 664 | 417 | 166 |
| 2000     | 2 586 | 895 | 613 | 255 | 1 690 | 413 | 166 |
| 2001     | 2 636 | 907 | 620 | 261 | 1 729 | 417 | 166 |
| 2002     | 2 624 | 891 | 604 | 261 | 1 733 | 414 | 164 |
| 2003     | 2 579 | 871 | 583 | 262 | 1 707 | 412 | 154 |
| 2004     | 2 565 | 860 | 574 | 259 | 1 706 | 411 | 151 |
| 2005     | 2 563 | 863 | 575 | 262 | 1 701 | 407 | 146 |
| 2006     | 2 586 | 877 | 585 | 266 | 1 709 | 403 | 145 |
| 2006 III | 2 602 | 891 | 592 | 273 | 1 710 | 401 | 144 |
| 2006 IV  | 2 608 | 884 | 594 | 264 | 1 724 | 406 | 143 |
| 2007 I   | 2 615 | 887 | 596 | 264 | 1 728 | 406 | 145 |
| 2007 II  | 2 634 | 900 | 600 | 273 | 1 734 | 408 | 148 |
| 2007 III | 2 669 | 914 | 608 | 279 | 1 754 | 416 | 150 |

## Teilzeitbeschäftigte / Emplois à temps partiel

|          |       |     |    |    |       |     |    |
|----------|-------|-----|----|----|-------|-----|----|
| 1997     | 862   | 106 | 80 | 23 | 756   | 163 | 59 |
| 1998     | 895   | 106 | 81 | 22 | 789   | 169 | 63 |
| 1999     | 958   | 109 | 81 | 24 | 850   | 179 | 68 |
| 2000     | 1 011 | 112 | 83 | 26 | 899   | 180 | 71 |
| 2001     | 1 018 | 113 | 86 | 24 | 905   | 175 | 69 |
| 2002     | 1 043 | 114 | 86 | 25 | 929   | 180 | 66 |
| 2003     | 1 075 | 115 | 87 | 24 | 960   | 180 | 67 |
| 2004     | 1 108 | 120 | 89 | 28 | 988   | 185 | 71 |
| 2005     | 1 124 | 122 | 91 | 28 | 1 001 | 182 | 74 |
| 2006     | 1 158 | 126 | 94 | 29 | 1 032 | 185 | 77 |
| 2006 III | 1 169 | 127 | 94 | 29 | 1 042 | 187 | 75 |
| 2006 IV  | 1 173 | 128 | 95 | 30 | 1 044 | 189 | 75 |
| 2007 I   | 1 180 | 128 | 95 | 30 | 1 052 | 187 | 72 |
| 2007 II  | 1 196 | 129 | 97 | 29 | 1 067 | 190 | 77 |
| 2007 III | 1 202 | 129 | 96 | 29 | 1 073 | 188 | 77 |

## In Vollzeitäquivalenten / En équivalents plein temps

|          |       |     |     |     |       |     |     |
|----------|-------|-----|-----|-----|-------|-----|-----|
| 1997     | 2 965 | 963 | 660 | 275 | 2 002 | 505 | 183 |
| 1998     | 2 974 | 952 | 655 | 269 | 2 022 | 505 | 188 |
| 1999     | 3 001 | 943 | 650 | 264 | 2 058 | 500 | 192 |
| 2000     | 3 061 | 951 | 656 | 267 | 2 110 | 497 | 193 |
| 2001     | 3 121 | 964 | 665 | 271 | 2 157 | 500 | 193 |
| 2002     | 3 124 | 948 | 649 | 272 | 2 175 | 500 | 190 |
| 2003     | 3 096 | 929 | 628 | 273 | 2 166 | 498 | 183 |
| 2004     | 3 097 | 920 | 620 | 272 | 2 177 | 497 | 181 |
| 2005     | 3 104 | 924 | 621 | 275 | 2 180 | 491 | 177 |
| 2006     | 3 146 | 940 | 633 | 279 | 2 206 | 489 | 177 |
| 2006 III | 3 168 | 954 | 640 | 286 | 2 214 | 488 | 177 |
| 2006 IV  | 3 176 | 948 | 642 | 278 | 2 228 | 494 | 175 |
| 2007 I   | 3 186 | 950 | 645 | 277 | 2 236 | 493 | 176 |
| 2007 II  | 3 213 | 964 | 649 | 286 | 2 249 | 496 | 182 |
| 2007 III | 3 255 | 979 | 658 | 292 | 2 276 | 504 | 182 |

| Jahresmittel<br>Quartal          | Verkehr,<br>Nachrichten-<br>übermittlung | Kreditgewerbe | Versicherungs-<br>gewerbe | Immobilien,<br>Vermietung,<br>Informatik,<br>F&E | Unterrichts-<br>wesen | Gesundheits-<br>und<br>Sozialwesen | Erbringung<br>von sonstigen<br>öffentlichen und<br>persönlichen<br>Dienstleistungen | Öffentliche<br>Verwaltung;<br>Landesverteidi-<br>gung, Sozialver-<br>sicherung | Administration<br>publique;<br>défense,<br>sécurité<br>sociale |
|----------------------------------|--|---------------|---------------------------|--|-----------------------|------------------------------------|---|--|--|
|                                  |  |               |                           |  |                       |                                    |   |  |  |
| Moyenne<br>annuelle<br>Trimestre | 8  | 9             | 10                        | 11   | 12                    | 13                                 | 14  | 15   |  |
| 1997                             | 234                                      | 119           | 59                        | 330  | 207                   | 362                                | 138   | 136  |  |
| 1998                             | 236                                      | 117           | 61                        | 344  | 209                   | 368                                | 141   | 136  |  |
| 1999                             | 246                                      | 116           | 61                        | 370  | 215                   | 379                                | 144   | 140  |  |
| 2000                             | 258                                      | 120           | 59                        | 400  | 220                   | 397                                | 146   | 147  |  |
| 2001                             | 261                                      | 124           | 57                        | 427  | 225                   | 398                                | 146   | 147  |  |
| 2002                             | 256                                      | 129           | 56                        | 438  | 235                   | 405                                | 146   | 150  |  |
| 2003                             | 251                                      | 125           | 55                        | 436  | 242                   | 420                                | 148   | 154  |  |
| 2004                             | 252                                      | 123           | 55                        | 440  | 241                   | 430                                | 153   | 158  |  |
| 2005                             | 250                                      | 120           | 53                        | 446  | 242                   | 439                                | 157   | 162  |  |
| 2006                             | 250                                      | 123           | 52                        | 464  | 244                   | 446                                | 161   | 166  |  |
| 2006 III                         | 250                                      | 125           | 52                        | 471  | 244                   | 449                                | 162   | 166  |  |
| 2006 IV                          | 254                                      | 126           | 53                        | 469  | 245                   | 449                                | 162   | 169  |  |
| 2007 I                           | 254                                      | 129           | 53                        | 475  | 244                   | 449                                | 165   | 173  |  |
| 2007 II                          | 251                                      | 129           | 52                        | 481  | 244                   | 454                                | 165   | 175  |  |
| 2007 III                         | 253                                      | 131           | 52                        | 487  | 246                   | 457                                | 166   | 175  |  |
| 1997                             | 191                                      | 102           | 50                        | 231  | 97                    | 187                                | 89  | 108  |  |
| 1998                             | 189                                      | 99            | 51                        | 241  | 96                    | 186                                | 89  | 107  |  |
| 1999                             | 192                                      | 97            | 51                        | 257  | 94                    | 185                                | 88  | 108  |  |
| 2000                             | 197                                      | 99            | 48                        | 277  | 92                    | 188                                | 88  | 111  |  |
| 2001                             | 197                                      | 103           | 47                        | 296  | 96                    | 188                                | 89  | 113  |  |
| 2002                             | 191                                      | 107           | 46                        | 299  | 100                   | 189                                | 89  | 114  |  |
| 2003                             | 188                                      | 103           | 45                        | 292  | 101                   | 189                                | 89  | 116  |  |
| 2004                             | 187                                      | 101           | 45                        | 292  | 101                   | 192                                | 90  | 118  |  |
| 2005                             | 185                                      | 100           | 43                        | 298  | 99                    | 194                                | 91  | 119  |  |
| 2006                             | 183                                      | 102           | 42                        | 308  | 97                    | 197                                | 92  | 120  |  |
| 2006 III                         | 182                                      | 103           | 42                        | 311  | 97                    | 197                                | 92  | 120  |  |
| 2006 IV                          | 186                                      | 105           | 43                        | 311  | 97                    | 200                                | 91  | 122  |  |
| 2007 I                           | 184                                      | 108           | 43                        | 312  | 96                    | 198                                | 92  | 124  |  |
| 2007 II                          | 181                                      | 107           | 41                        | 316  | 96                    | 199                                | 92  | 124  |  |
| 2007 III                         | 183                                      | 108           | 42                        | 320  | 97                    | 200                                | 93  | 124  |  |
| 1997                             | 43                                       | 17            | 9                         | 99   | 110                   | 175                                | 50  | 28   |  |
| 1998                             | 46                                       | 18            | 10                        | 103  | 114                   | 182                                | 52  | 29   |  |
| 1999                             | 54                                       | 19            | 10                        | 113  | 121                   | 194                                | 55  | 32   |  |
| 2000                             | 62                                       | 20            | 11                        | 123  | 127                   | 208                                | 58  | 36   |  |
| 2001                             | 64                                       | 21            | 11                        | 131  | 128                   | 211                                | 57  | 35   |  |
| 2002                             | 65                                       | 22            | 10                        | 138  | 135                   | 216                                | 56  | 36   |  |
| 2003                             | 63                                       | 22            | 10                        | 144  | 140                   | 230                                | 59  | 38   |  |
| 2004                             | 65                                       | 21            | 10                        | 148  | 140                   | 237                                | 62  | 40   |  |
| 2005                             | 64                                       | 20            | 10                        | 148  | 143                   | 245                                | 66  | 43   |  |
| 2006                             | 67                                       | 21            | 10                        | 156  | 147                   | 249                                | 70  | 45   |  |
| 2006 III                         | 68                                       | 21            | 10                        | 160  | 148                   | 252                                | 70  | 46   |  |
| 2006 IV                          | 68                                       | 21            | 10                        | 158  | 148                   | 250                                | 72  | 47   |  |
| 2007 I                           | 70                                       | 22            | 10                        | 162  | 148                   | 252                                | 73  | 49   |  |
| 2007 II                          | 69                                       | 22            | 10                        | 165  | 148                   | 255                                | 73  | 51   |  |
| 2007 III                         | 70                                       | 23            | 10                        | 167  | 150                   | 257                                | 73  | 51   |  |
| 1997                             | 212                                      | 111           | 54                        | 271  | 150                   | 275                                | 110   | 123  |  |
| 1998                             | 211                                      | 108           | 56                        | 282  | 150                   | 279                                | 112   | 122  |  |
| 1999                             | 218                                      | 107           | 56                        | 302  | 152                   | 285                                | 112   | 125  |  |
| 2000                             | 225                                      | 110           | 54                        | 326  | 154                   | 297                                | 113   | 129  |  |
| 2001                             | 226                                      | 114           | 52                        | 349  | 159                   | 299                                | 114   | 131  |  |
| 2002                             | 220                                      | 118           | 52                        | 355  | 166                   | 303                                | 115   | 134  |  |
| 2003                             | 216                                      | 114           | 50                        | 350  | 170                   | 311                                | 115   | 137  |  |
| 2004                             | 216                                      | 113           | 50                        | 353  | 171                   | 317                                | 119   | 140  |  |
| 2005                             | 214                                      | 110           | 49                        | 359  | 170                   | 325                                | 121   | 142  |  |
| 2006                             | 213                                      | 113           | 48                        | 373  | 171                   | 331                                | 124   | 145  |  |
| 2006 III                         | 213                                      | 114           | 48                        | 377  | 171                   | 334                                | 125   | 145  |  |
| 2006 IV                          | 217                                      | 116           | 48                        | 377  | 171                   | 335                                | 124   | 148  |  |
| 2007 I                           | 215                                      | 119           | 49                        | 380  | 170                   | 334                                | 126   | 151  |  |
| 2007 II                          | 213                                      | 119           | 47                        | 384  | 169                   | 337                                | 126   | 152  |  |
| 2007 III                         | 216                                      | 120           | 47                        | 390  | 173                   | 341                                | 126   | 151  |  |

## N12 Erwerbstätige nach Geschlecht<sup>1,2</sup> Personnes actives occupées selon le sexe<sup>1,2</sup>

In 1 000 / En milliers

| Jahresmittel<br>Quartal | Alle Sektoren<br>Tous les secteurs |                  |                  | Sektor 1<br>Secteur primaire |                  |                  |     |
|-------------------------|------------------------------------|------------------|------------------|------------------------------|------------------|------------------|-----|
|                         | Moyenne<br>annuelle<br>Trimestre   | Total<br>(2 + 3) | Frauen<br>Femmes | Männer<br>Hommes             | Total<br>(5 + 6) | Frauen<br>Femmes |     |
|                         |                                    | 1                | 2                | 3                            | 4                | 5                | 6   |
| 1997                    |                                    | 3 951            | 1 710            | 2 242                        | 184              | 62               | 122 |
| 1998                    |                                    | 4 006            | 1 744            | 2 263                        | 188              | 64               | 124 |
| 1999                    |                                    | 4 038            | 1 759            | 2 280                        | 193              | 65               | 127 |
| 2000                    |                                    | 4 080            | 1 779            | 2 301                        | 184              | 65               | 119 |
| 2001                    |                                    | 4 146            | 1 818            | 2 328                        | 175              | 59               | 115 |
| 2002                    |                                    | 4 171            | 1 850            | 2 321                        | 173              | 60               | 113 |
| 2003                    |                                    | 4 156            | 1 848            | 2 307                        | 169              | 58               | 111 |
| 2004                    |                                    | 4 169            | 1 854            | 2 315                        | 159              | 52               | 106 |
| 2005                    |                                    | 4 201            | 1 870            | 2 330                        | 160              | 52               | 108 |
| 2006                    |                                    | 4 301            | 1 918            | 2 383                        | 162              | 52               | 111 |
| 2005 III                |                                    | 4 217            | 1 870            | 2 347                        | 162              | 52               | 110 |
| 2005 IV                 |                                    | 4 227            | 1 885            | 2 342                        | 158              | 51               | 107 |
| 2006 I                  |                                    | 4 251            | 1 897            | 2 354                        | 158              | 51               | 107 |
| 2006 II                 |                                    | 4 280            | 1 908            | 2 373                        | 163              | 52               | 111 |
| 2006 III                |                                    | 4 333            | 1 932            | 2 401                        | 165              | 52               | 113 |
| 2006 IV                 |                                    | 4 338            | 1 933            | 2 405                        | 163              | 52               | 112 |
| 2007 I                  |                                    | 4 352            | 1 935            | 2 417                        | 166              | 52               | 114 |
| 2007 II                 |                                    | 4 393            | 1 950            | 2 443                        | 174              | 55               | 120 |
| 2007 III                |                                    | 4 434            | 1 972            | 2 462                        | 172              | 54               | 118 |

## N2 Betriebsübliche wöchentliche Arbeitszeit Durée hebdomadaire normale du travail

Anzahl Stunden pro Woche / Nombre d'heures par semaine

| Jahr<br>Année | Sektor 2 und Sektor 3<br>Secteur secondaire et<br>secteur tertiaire | Sektor 2<br>Secteur secondaire | davon / dont |       |      |
|---------------|---|--------------------------------|--------------|-------|------|
|               |   |                                | Total        | Total |      |
|               | 1   | 2                              | 3            | 4     |      |
| 1997          |   | 41.9                           | 41.7         | 41.4  | 42.4 |
| 1998          |   | 41.9                           | 41.6         | 41.4  | 42.3 |
| 1999          |   | 41.8                           | 41.6         | 41.3  | 42.1 |
| 2000          |   | 41.8                           | 41.5         | 41.3  | 42.0 |
| 2001          |   | 41.7                           | 41.5         | 41.2  | 42.0 |
| 2002          |   | 41.7                           | 41.4         | 41.2  | 41.9 |
| 2003          |   | 41.7                           | 41.4         | 41.2  | 41.8 |
| 2004          |   | 41.6                           | 41.3         | 41.2  | 41.7 |
| 2005          |   | 41.6                           | 41.3         | 41.2  | 41.7 |
| 2006          |   | 41.6                           | 41.4         | 41.2  | 41.7 |

| Jahresmittel<br>Quartal | Sektor 2<br>Secteur secondaire   |                  |                  | Sektor 3<br>Secteur tertiaire |                    |                  |                  |
|-------------------------|----------------------------------|------------------|------------------|-------------------------------|--------------------|------------------|------------------|
|                         | Moyenne<br>annuelle<br>Trimestre | Total<br>(8 + 9) | Frauen<br>Femmes | Männer<br>Hommes              | Total<br>(11 + 12) | Frauen<br>Femmes | Männer<br>Hommes |
|                         |                                  | 7                | 8                | 9                             | 10                 | 11               | 12               |
| 1997                    |                                  | 1033             | 245              | 788                           | 2735               | 1403             | 1331             |
| 1998                    |                                  | 1029             | 236              | 792                           | 2789               | 1443             | 1346             |
| 1999                    |                                  | 1024             | 230              | 793                           | 2822               | 1463             | 1359             |
| 2000                    |                                  | 1046             | 231              | 816                           | 2849               | 1483             | 1366             |
| 2001                    |                                  | 1058             | 237              | 821                           | 2914               | 1522             | 1392             |
| 2002                    |                                  | 1032             | 233              | 799                           | 2965               | 1557             | 1409             |
| 2003                    |                                  | 988              | 223              | 765                           | 2998               | 1567             | 1431             |
| 2004                    |                                  | 985              | 223              | 762                           | 3025               | 1578             | 1447             |
| 2005                    |                                  | 995              | 222              | 773                           | 3046               | 1596             | 1449             |
| 2006                    |                                  | 1021             | 228              | 793                           | 3117               | 1638             | 1479             |
| 2005 III                |                                  | 1008             | 221              | 787                           | 3047               | 1596             | 1451             |
| 2005 IV                 |                                  | 1001             | 225              | 776                           | 3068               | 1609             | 1459             |
| 2006 I                  |                                  | 998              | 224              | 774                           | 3095               | 1622             | 1473             |
| 2006 II                 |                                  | 1020             | 229              | 791                           | 3098               | 1627             | 1471             |
| 2006 III                |                                  | 1038             | 230              | 808                           | 3131               | 1650             | 1481             |
| 2006 IV                 |                                  | 1030             | 228              | 802                           | 3145               | 1653             | 1492             |
| 2007 I                  |                                  | 1031             | 226              | 805                           | 3155               | 1656             | 1499             |
| 2007 II                 |                                  | 1044             | 226              | 818                           | 3174               | 1669             | 1505             |
| 2007 III                |                                  | 1059             | 229              | 830                           | 3203               | 1690             | 1514             |

- <sup>1</sup> Gemäss Definition des Internationalen Arbeitsamts gilt als erwerbstätig, wer eine Stunde oder mehr pro Woche arbeitet.  
Selon la définition du Bureau international du travail, les personnes travaillant 1 heure au moins par semaine sont considérées comme personnes actives occupées.
- <sup>2</sup> Die Erwerbstätigenstatistik-Ergebnisse wurden in Folge der Anpassung der statistischen Quellen rückwirkend bis zum 3. Quartal 2001 revidiert (Mai 2005).  
Les résultats de la statistique de la population active occupée ont été révisés avec effet rétroactif jusqu'au 3<sup>e</sup> trimestre de 2001, suite à une adaptation des sources statistiques (mai 2005).

| Jahr | Sektor 3<br>Secteur tertiaire |       |  |                                       |   |  |  |
|------|-------------------------------|-------|--|---------------------------------------|---|--|--|
|      | Année                         | Total | davon / dont                                     |                                       |   |  |  |
|      |                               | 5     | 6  | 7                                     | 8   | 9  | 10   |
|      |                               |       | Handel, Reparatur;<br>Gastgewerbe                | Verkehr, Nachrichten-<br>übermittlung | Kredit- und Ver-<br>sicherungsgewerbe,<br>Immobilien, Ver-<br>mietung, Informatik,<br>F&E | Unterrichts-, Gesund-<br>heits- und Sozial-<br>wesen, sonstige<br>öffentliche und<br>persönliche Dienst-<br>leistungen | Öffentliche Verwaltung;<br>Landesverteidigung,<br>Sozialversicherung |
|      |                               |       | Commerce, réparation;<br>hôtellerie/restauration | Transports<br>et communications       | Activités financières,<br>assurances, immobilier,<br>location, informatique,<br>R et D    | Enseignement; santé<br>et activités sociales;<br>autres services<br>collectifs et<br>personnels                        | Administration<br>publique; défense,<br>sécurité sociale             |
| 1997 |                               | 42.0  | 42.3   | 42.2                                  | 41.8  | 41.7   | 41.8   |
| 1998 |                               | 42.0  | 42.3   | 42.2                                  | 41.7  | 41.7   | 41.8   |
| 1999 |                               | 41.9  | 42.2   | 42.2                                  | 41.7  | 41.7   | 41.7   |
| 2000 |                               | 41.9  | 42.1   | 42.2                                  | 41.7  | 41.7   | 41.6   |
| 2001 |                               | 41.8  | 42.1   | 41.9                                  | 41.7  | 41.6   | 41.6   |
| 2002 |                               | 41.8  | 42.0   | 42.0                                  | 41.6  | 41.6   | 41.6   |
| 2003 |                               | 41.8  | 42.0   | 42.0                                  | 41.7  | 41.6   | 41.6   |
| 2004 |                               | 41.7  | 42.0   | 42.0                                  | 41.7  | 41.5   | 41.6   |
| 2005 |                               | 41.7  | 41.9   | 42.1                                  | 41.7  | 41.5   | 41.5   |
| 2006 |                               | 41.7  | 41.9   | 42.1                                  | 41.6  | 41.5   | 41.3   |

# N3 Arbeitsmarkt Marché du travail

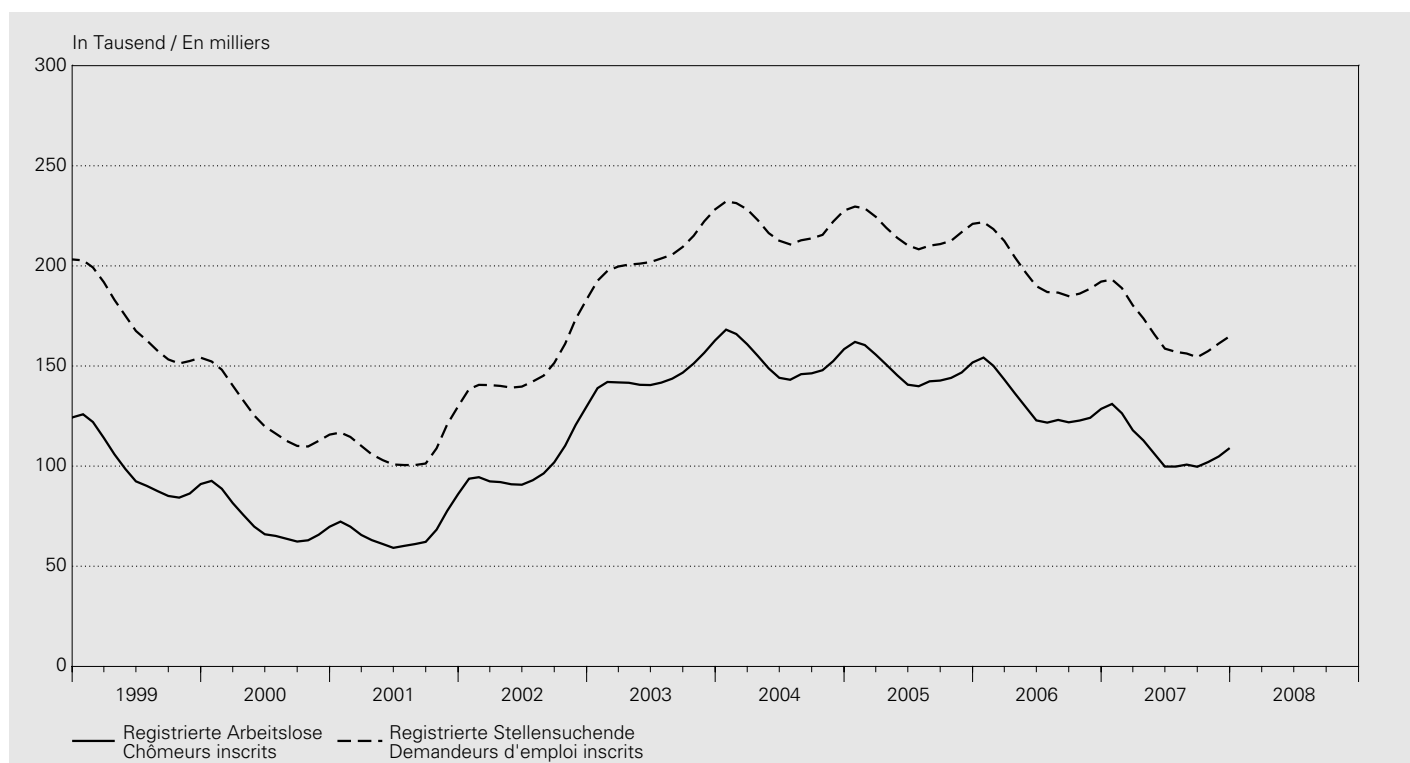

| Jahresmittel<br>Monat       | Kurzarbeiter <sup>1</sup><br>Travailleurs subissant une<br>réduction d'horaire <sup>1</sup> |                                   | Registrierte Arbeitslose <sup>2</sup><br>Chômeurs inscrits <sup>2</sup> |                                   | Arbeitslosenquote <sup>3,4</sup><br>Taux de chômage <sup>3,4</sup> |                                   | Gemeldete offene Stellen<br>Places vacantes annoncées |                                   | Registrierte<br>Stellensuchende    |
|-----------------------------|---|-----------------------------------|---|-----------------------------------|--|-----------------------------------|---|-----------------------------------|------------------------------------|
|                             |   | saison-<br>bereinigt <sup>5</sup> |   | saison-<br>bereinigt <sup>6</sup> |  | saison-<br>bereinigt <sup>6</sup> |   | saison-<br>bereinigt <sup>6</sup> | Demandeurs<br>d'emploi<br>inscrits |
| Moyenne<br>annuelle<br>Mois | données<br>désaisonnalisées <sup>5</sup>  |                                   | données<br>désaisonnalisées <sup>6</sup>                                |                                   | données<br>désaisonnalisées <sup>6</sup>                           |                                   | données<br>désaisonnalisées <sup>6</sup>              |                                   |                                    |
|                             | 1   | 2                                 | 3   | 4                                 | 5  | 6                                 | 7   | 8                                 | 9                                  |
| 1998                        | 3 087   | .                                 | 139 660   | .                                 | 3.9  | .                                 | 13 327  | .                                 | 217 518                            |
| 1999                        | 2 869   | .                                 | 98 602  | .                                 | 2.7  | .                                 | 14 431  | .                                 | 170 921                            |
| 2000                        | 1 302   | .                                 | 71 987  | .                                 | 1.8  | .                                 | 13 516  | .                                 | 124 633                            |
| 2001                        | 3 622   | .                                 | 67 197  | .                                 | 1.7  | .                                 | 12 417  | .                                 | 109 423                            |
| 2002                        | 12 446  | .                                 | 100 504   | .                                 | 2.5  | .                                 | 9 272   | .                                 | 149 609                            |
| 2003                        | 12 567  | .                                 | 145 687   | .                                 | 3.7  | .                                 | 8 327   | .                                 | 206 491                            |
| 2004                        | 5 258   | .                                 | 153 091   | .                                 | 3.9  | .                                 | 8 975   | .                                 | 220 508                            |
| 2005                        | 3 255   | .                                 | 148 537   | .                                 | 3.8  | .                                 | 8 802   | .                                 | 217 154                            |
| 2006                        | 936   | .                                 | 131 532   | .                                 | 3.3  | .                                 | 11 226  | .                                 | 197 414                            |
| 2007                        | ..  | .                                 | <b>109 189</b>  | .                                 | <b>2.8</b>   | .                                 | <b>13 236</b>   | .                                 | <b>167 659</b>                     |
| 2006 12                     | 311   | 502                               | 128 580   | <b>120 574</b>                    | 3.3  | 3.1                               | 10 072  | <b>12 347</b>                     | 192 156                            |
| 2007 01                     | 728   | <b>533</b>                        | 131 057   | <b>118 569</b>                    | 3.3  | 3.0                               | 12 062  | <b>12 530</b>                     | 193 176                            |
| 2007 02                     | 1 211   | <b>549</b>                        | 126 395   | <b>116 641</b>                    | 3.2  | 3.0                               | 13 253  | <b>12 573</b>                     | 188 902                            |
| 2007 03                     | 911   | <b>530</b>                        | 117 915   | <b>114 741</b>                    | 3.0  | 2.9                               | 13 643  | <b>12 512</b>                     | 180 298                            |
| 2007 04                     | 450   | <b>481</b>                        | 112 829   | <b>112 932</b>                    | 2.9  | 2.9                               | 13 537  | <b>12 476</b>                     | 173 806                            |
| 2007 05                     | 245   | <b>425</b>                        | 106 200   | <b>111 252</b>                    | 2.7  | 2.8                               | 13 339  | <b>12 553</b>                     | 165 843                            |
| 2007 06                     | 296   | <b>386</b>                        | 99 781  | <b>109 606</b>                    | 2.5  | 2.8                               | 13 343  | <b>12 771</b>                     | 158 677                            |
| 2007 07                     | 189   | <b>371</b>                        | 99 779  | <b>107 945</b>                    | 2.5  | 2.7                               | 13 503  | <b>13 094</b>                     | 157 068                            |
| 2007 08                     | 277   | <b>370</b>                        | 100 757   | <b>106 363</b>                    | 2.6  | 2.7                               | 13 091  | <b>13 479</b>                     | 156 235                            |
| 2007 09                     | 296   | <b>371</b>                        | 99 681  | <b>104 969</b>                    | 2.5  | 2.7                               | 13 601  | <b>13 831</b>                     | 154 395                            |
| 2007 10                     | <b>275</b>  | <b>374</b>                        | 102 039   | <b>103 744</b>                    | 2.6  | 2.6                               | 14 273  | <b>14 038</b>                     | 157 458                            |
| 2007 11                     | ..  | ..                                | 104 820   | <b>102 574</b>                    | 2.7  | 2.6                               | 13 766  | <b>14 061</b>                     | 161 214                            |
| 2007 12                     | ..  | ..                                | <b>109 012</b>  | <b>101 267</b>                    | <b>2.8</b>   | <b>2.6</b>                        | <b>11 420</b>   | <b>13 942</b>                     | <b>164 838</b>                     |

<sup>1</sup> Bis 1999 auf Grund der Voranmeldungen zur Kurzarbeit, ab 2000 bei den Arbeitslosenkassen abgerechnete Kurzarbeit.  
Jusqu'en 1999, données basées sur les avis de chômage partiel; depuis 2000, données basées sur les informations des caisses de chômage concernant le chômage partiel.

<sup>2</sup> Ganz- und teilweise Arbeitslose.  
Chômeurs complets et personnes partiellement sans emploi.

<sup>3</sup> Erwerbspersonen in der Wohnbevölkerung (Arbeitsangebot) bis 1999: 3 621 716, ab 2000: 3 946 988.  
Personnes actives parmi la population résidente (offre de travail) jusqu'en 1999: 3 621 716 et à partir de 2000: 3 946 988.

<sup>4</sup> Arbeitslosenquote =  $\frac{\text{Registrierte Arbeitslose}}{\text{Erwerbspersonen}} \times 100$

Taux de chômage =  $\frac{\text{chômeur inscrits}}{\text{personnes actives}} \times 100$

<sup>5</sup> Saisonbereinigung durch die SNB.  
La correction des variations saisonnières a été effectuée par la BNS.

<sup>6</sup> Saisonbereinigung durch die SNB. Die Daten können geringfügig von denjenigen des seco abweichen.  
La correction des variations saisonnières a été effectuée par la BNS. Les données peuvent s'écarter légèrement de celles du seco.



# O11 Konsumentenpreise – Total Prix à la consommation – Indice global

Veränderung gegenüber dem entsprechenden Vorjahresmonat / Variation par rapport au mois correspondant de l'année précédente

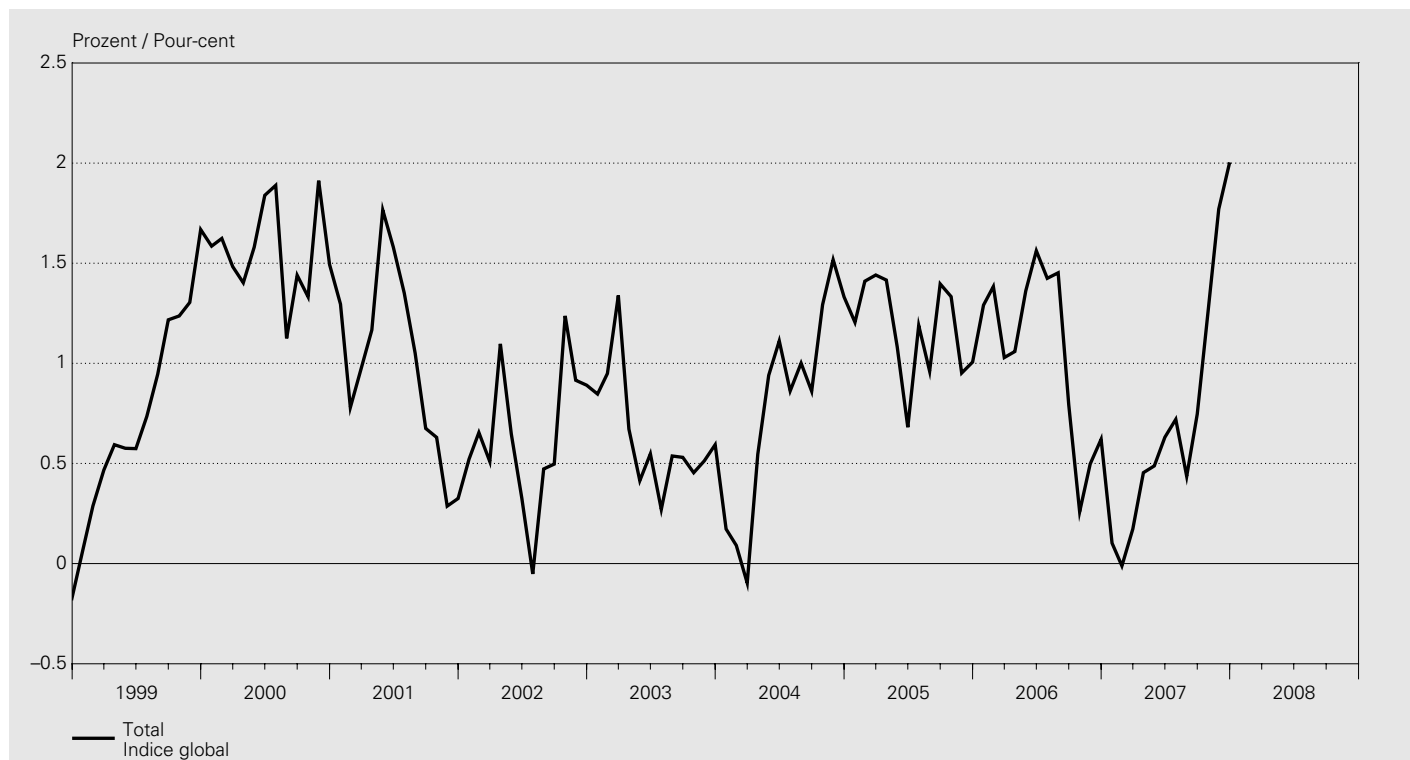

## Landesindex / Indice suisse

Dezember 2005 = 100 / Décembre 2005 = 100

| Jahr<br>Année | Januar<br>Janvier | Februar<br>Février | März<br>Mars | April<br>Avril | Mai<br>Mai | Juni<br>Juin | Juli<br>Juillet | August<br>Août | Sept.<br>Sept. | Oktober<br>Octobre | Nov.<br>Nov. | Dez.<br>Déc. | Mittel<br>Moyenne |
|---------------|-------------------|--------------------|--------------|----------------|------------|--------------|-----------------|----------------|----------------|--------------------|--------------|--------------|-------------------|
|               | 1                 | 2                  | 3            | 4              | 5          | 6            | 7               | 8              | 9              | 10                 | 11           | 12           | 13                |
| 1997          | 93.1              | 93.3               | 93.1         | 93.2           | 92.9       | 93.0         | 92.9            | 93.1           | 93.1           | 93.1               | 93.1         | 93.1         | 93.1              |
| 1998          | 93.1              | 93.2               | 93.2         | 93.2           | 93.0       | 93.1         | 93.0            | 93.3           | 93.2           | 93.2               | 93.0         | 93.0         | 93.1              |
| 1999          | 93.2              | 93.5               | 93.6         | 93.8           | 93.5       | 93.7         | 93.7            | 94.1           | 94.3           | 94.3               | 94.2         | 94.5         | 93.9              |
| 2000          | 94.7              | 95.0               | 95.0         | 95.1           | 95.0       | 95.4         | 95.4            | 95.2           | 95.7           | 95.6               | 96.0         | 96.0         | 95.3              |
| 2001          | 95.9              | 95.8               | 95.9         | 96.2           | 96.7       | 96.9         | 96.7            | 96.2           | 96.3           | 96.2               | 96.3         | 96.3         | 96.3              |
| 2002          | 96.4              | 96.4               | 96.4         | 97.2           | 97.3       | 97.2         | 96.7            | 96.7           | 96.8           | 97.4               | 97.2         | 97.1         | 96.9              |
| 2003          | 97.2              | 97.3               | 97.7         | 97.9           | 97.7       | 97.7         | 96.9            | 97.2           | 97.3           | 97.8               | 97.7         | 97.7         | 97.5              |
| 2004          | 97.4              | 97.4               | 97.6         | 98.4           | 98.6       | 98.8         | 97.8            | 98.1           | 98.2           | 99.1               | 99.2         | 99.0         | 98.3              |
| 2005          | 98.5              | 98.8               | 99.0         | 99.8           | 99.7       | 99.5         | 98.9            | 99.1           | 99.5           | 100.4              | 100.1        | 100.0        | 99.4              |
| 2006          | 99.8              | 100.1              | 100.0        | 100.9          | 101.1      | 101.0        | 100.4           | 100.5          | 100.3          | 100.7              | 100.6        | 100.6        | 100.5             |
| 2007          | 99.9              | 100.1              | 100.2        | 101.3          | 101.6      | 101.7        | 101.1           | 101.0          | 101.1          | 101.9              | 102.4        | 102.6        | 101.2             |

## Veränderung gegenüber dem entsprechenden Vorjahresmonat / Variation par rapport au mois correspondant de l'année précédente

In Prozent / En pour-cent

| Jahr<br>Année | Januar<br>Janvier | Februar<br>Février | März<br>Mars | April<br>Avril | Mai<br>Mai | Juni<br>Juin | Juli<br>Juillet | August<br>Août | Sept.<br>Sept. | Oktober<br>Octobre | Nov.<br>Nov. | Dez.<br>Déc. | Mittel<br>Moyenne |
|---------------|-------------------|--------------------|--------------|----------------|------------|--------------|-----------------|----------------|----------------|--------------------|--------------|--------------|-------------------|
|               | 1                 | 2                  | 3            | 4              | 5          | 6            | 7               | 8              | 9              | 10                 | 11           | 12           | 13                |
| 1997          | 0.8               | 0.8                | 0.5          | 0.5            | 0.6        | 0.5          | 0.5             | 0.5            | 0.4            | 0.3                | 0.4          | 0.4          | 0.5               |
| 1998          | 0.0               | -0.0               | 0.0          | -0.0           | 0.1        | 0.1          | 0.1             | 0.1            | 0.1            | 0.0                | -0.1         | -0.2         | 0.0               |
| 1999          | 0.1               | 0.3                | 0.5          | 0.6            | 0.6        | 0.6          | 0.6             | 0.7            | 0.9            | 1.2                | 1.3          | 1.7          | 0.8               |
| 2000          | 1.6               | 1.6                | 1.5          | 1.4            | 1.6        | 1.8          | 1.9             | 1.1            | 1.4            | 1.3                | 1.9          | 1.5          | 1.6               |
| 2001          | 1.3               | 0.8                | 1.0          | 1.2            | 1.8        | 1.6          | 1.4             | 1.1            | 0.7            | 0.6                | 0.3          | 0.3          | 1.0               |
| 2002          | 0.5               | 0.7                | 0.5          | 1.1            | 0.6        | 0.3          | -0.1            | 0.5            | 0.5            | 1.2                | 0.9          | 0.9          | 0.6               |
| 2003          | 0.8               | 0.9                | 1.3          | 0.7            | 0.4        | 0.5          | 0.3             | 0.5            | 0.5            | 0.5                | 0.5          | 0.6          | 0.6               |
| 2004          | 0.2               | 0.1                | -0.1         | 0.5            | 0.9        | 1.1          | 0.9             | 1.0            | 0.9            | 1.3                | 1.5          | 1.3          | 0.8               |
| 2005          | 1.2               | 1.4                | 1.4          | 1.4            | 1.1        | 0.7          | 1.2             | 1.0            | 1.4            | 1.3                | 1.0          | 1.0          | 1.2               |
| 2006          | 1.3               | 1.4                | 1.0          | 1.1            | 1.4        | 1.6          | 1.4             | 1.5            | 0.8            | 0.3                | 0.5          | 0.6          | 1.1               |
| 2007          | 0.1               | -0.0               | 0.2          | 0.5            | 0.5        | 0.6          | 0.7             | 0.4            | 0.7            | 1.3                | 1.8          | 2.0          | 0.7               |



# O12 Konsumentenpreise – Art und Herkunft der Güter Prix à la consommation – Type et provenance des biens

Veränderung gegenüber dem entsprechenden Vorjahresmonat / Variation par rapport au mois correspondant de l'année précédente

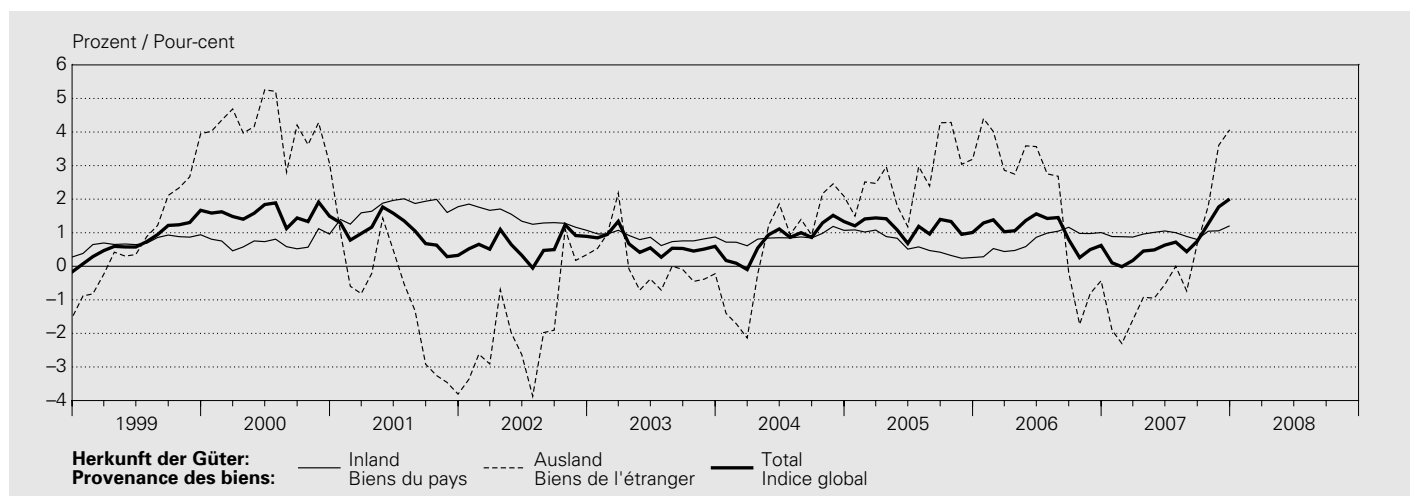
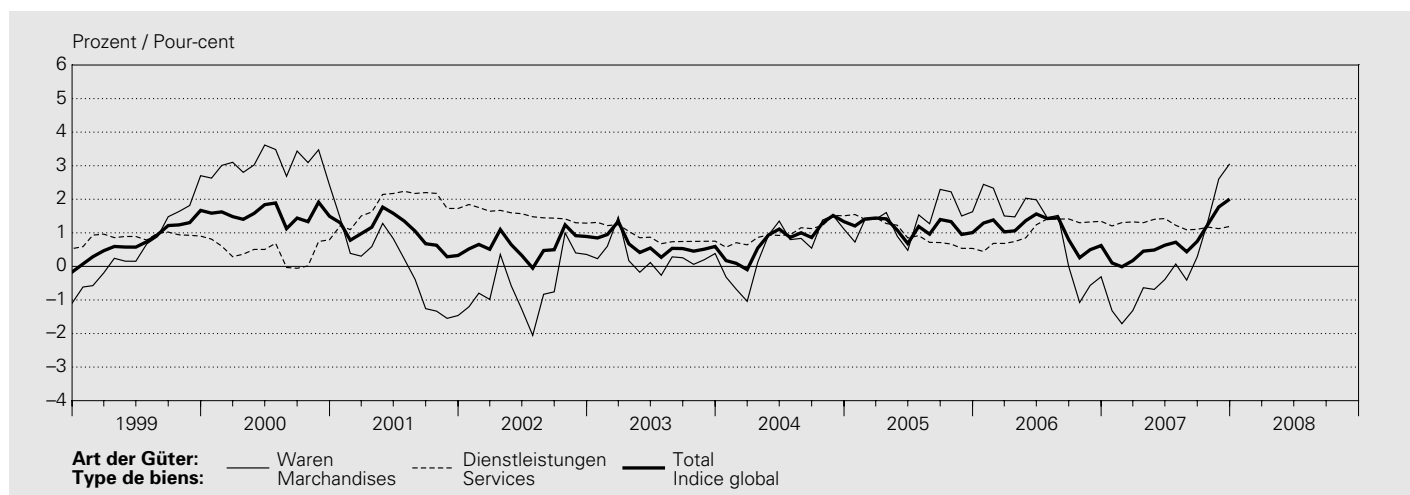

## Landesindex / Indice suisse

Dezember 2005 = 100 / Décembre 2005 = 100

| Jahresmittel<br>Monat<br>Moyenne<br>annuelle<br>Mois | Art der Güter<br>Type de biens   |                                  |                        |              | Dienstleistungen<br>Services |                        |              | Herkunft der Güter<br>Provenance des biens    |  | Totalindex<br>Indice<br>global |
|--|----------------------------------|----------------------------------|------------------------|--------------|------------------------------|------------------------|--------------|---|--|--------------------------------|
|  | Waren<br>Marchandises            |                                  | Dauerhafte<br>Durables | Total        | Private<br>Privés            | Öffentliche<br>Publics | Total        | Inland<br>Marchandises et services<br>du pays | Ausland<br>Marchandises et services de<br>l'étranger |                                |
|  | Nicht-dauerhafte<br>Non durables | Semi-dauerhafte<br>Semi-durables |                        |              |                              |                        |              |   |  |                                |
|  | 1                                | 2                                | 3                      | 4            | 5                            | 6                      | 7            | 8   | 9  | 10                             |
| 1998   | 87.9                             | 102.0                            | 106.5                  | 93.8         | 92.2                         | 94.0                   | 92.6         | 93.3  | 92.6   | 93.1                           |
| 1999   | 88.8                             | 102.4                            | 106.6                  | 94.4         | 93.2                         | 94.0                   | 93.5         | 94.0  | 93.5   | 93.9                           |
| 2000   | 93.3                             | 102.6                            | 106.9                  | 97.3         | 94.0                         | 92.7                   | 93.9         | 94.7  | 97.4   | 95.3                           |
| 2001   | 94.1                             | 99.7                             | 106.4                  | 97.2         | 96.0                         | 93.1                   | 95.6         | 96.3  | 96.2   | 96.3                           |
| 2002   | 94.1                             | 98.1                             | 104.9                  | 96.7         | 97.5                         | 94.5                   | 97.0         | 97.7  | 94.6   | 96.9                           |
| 2003   | 95.1                             | 97.7                             | 103.4                  | 97.0         | 98.2                         | 96.5                   | 97.9         | 98.5  | 94.6   | 97.5                           |
| 2004   | 96.7                             | 96.0                             | 102.0                  | 97.5         | 99.0                         | 98.3                   | 98.9         | 99.4  | 95.2   | 98.3                           |
| 2005   | 99.3                             | 95.7                             | 100.6                  | 98.9         | 99.9                         | 99.8                   | 99.9         | 100.0   | 97.8   | 99.4                           |
| 2006   | 100.8                            | 96.6                             | 100.1                  | 99.9         | 101.0                        | 100.9                  | 101.0        | 100.8   | 99.7   | 100.5                          |
| 2007   | <b>101.3</b>                     | <b>96.5</b>                      | <b>99.2</b>            | <b>100.0</b> | <b>102.2</b>                 | <b>102.2</b>           | <b>102.2</b> | <b>101.8</b>                                  | <b>99.8</b>  | <b>101.2</b>                   |
| 2006 12  | 99.4                             | 100.9                            | 99.4                   | 99.7         | 101.3                        | 101.4                  | 101.3        | 101.0   | 99.6   | 100.6                          |
| 2007 01  | 99.2                             | 90.8                             | 99.8                   | 97.8         | 101.6                        | 101.8                  | 101.6        | 101.3   | 96.4   | 99.9                           |
| 2007 02  | 99.1                             | 90.8                             | 99.9                   | 97.7         | 102.0                        | 101.8                  | 102.0        | 101.5   | 96.4   | 100.1                          |
| 2007 03  | 99.5                             | 90.6                             | 99.5                   | 97.8         | 102.1                        | 101.8                  | 102.0        | 101.5   | 96.7   | 100.2                          |
| 2007 04  | 100.8                            | 100.2                            | 99.4                   | 100.4        | 102.0                        | 102.2                  | 102.1        | 101.7   | 100.3  | 101.3                          |
| 2007 05  | 101.1                            | 100.2                            | 99.4                   | 100.6        | 102.3                        | 102.3                  | 102.3        | 101.9   | 100.7  | 101.6                          |
| 2007 06  | 101.6                            | 100.1                            | 98.9                   | 100.8        | 102.4                        | 102.4                  | 102.4        | 101.9   | 101.0  | 101.7                          |
| 2007 07  | 101.8                            | 92.7                             | 99.0                   | 99.5         | 102.3                        | 102.4                  | 102.3        | 101.8   | 99.3   | 101.1                          |
| 2007 08  | 101.4                            | 92.8                             | 99.0                   | 99.3         | 102.3                        | 102.4                  | 102.3        | 101.8   | 98.8   | 101.0                          |
| 2007 09  | 101.8                            | 92.7                             | 98.7                   | 99.4         | 102.3                        | 102.4                  | 102.3        | 101.8   | 99.1   | 101.1                          |
| 2007 10  | 102.1                            | 102.1                            | 98.9                   | 101.5        | 102.3                        | 102.3                  | 102.3        | 101.9   | 101.9  | 101.9                          |
| 2007 11  | 103.5                            | 102.1                            | 98.9                   | 102.3        | 102.5                        | 102.3                  | 102.4        | 102.0   | 103.2  | 102.4                          |
| 2007 12  | <b>104.1</b>                     | <b>102.4</b>                     | <b>98.9</b>            | <b>102.7</b> | <b>102.5</b>                 | <b>102.7</b>           | <b>102.5</b> | <b>102.2</b>                                  | <b>103.6</b>   | <b>102.6</b>                   |

## O13 Konsumentenpreise – Hauptgruppen / Prix à la consommation – Groupes principaux

### Landesindex / Indice suisse

Dezember 2005 = 100 / Décembre 2005 = 100

| Jahresmittel<br>Monat       | Nahrungsmittel<br>und alkoholfreie<br>Getränke | Alkoholische<br>Getränke und<br>Tabak | Bekleidung<br>und Schuhe     | Wohnen<br>und Energie  | Hausrat<br>und laufende<br>Haushaltsführung   | Gesundheitspflege |
|-----------------------------|--|---------------------------------------|------------------------------|------------------------|---|-------------------|
| Moyenne<br>annuelle<br>Mois | Alimentation et<br>boissons non<br>alcoolisées | Boissons<br>alcoolisées<br>et tabac   | Habillement et<br>chaussures | Logement et<br>énergie | Equipement<br>ménager et<br>entretien courant | Santé             |
|                             | 1  | 2                                     | 3                            | 4                      | 5   | 6                 |
| 1998                        | 94.6   | 83.6                                  | 101.9                        | 87.7                   | 97.5  | 95.9              |
| 1999                        | 94.4   | 86.2                                  | 102.6                        | 88.6                   | 98.1  | 96.3              |
| 2000                        | 96.0   | 87.3                                  | 102.9                        | 91.8                   | 98.8  | 96.8              |
| 2001                        | 98.0   | 88.9                                  | 97.6                         | 93.8                   | 99.4  | 97.3              |
| 2002                        | 100.2  | 90.3                                  | 95.3                         | 93.9                   | 99.6  | 97.7              |
| 2003                        | 101.5  | 91.4                                  | 95.0                         | 94.3                   | 100.2   | 98.6              |
| 2004                        | 102.0  | 94.6                                  | 92.4                         | 95.8                   | 100.4   | 99.5              |
| 2005                        | 101.3  | 99.0                                  | 92.3                         | 98.7                   | 100.4   | 100.1             |
| 2006                        | 101.2  | 100.1                                 | 94.1                         | 101.4                  | 100.4   | 100.1             |
| 2007                        | <b>101.8</b>                                   | <b>102.1</b>                          | <b>94.3</b>                  | <b>103.6</b>           | <b>100.8</b>                                  | <b>99.9</b>       |
| 2006 12                     | 100.6  | 100.3                                 | 102.0                        | 101.8                  | 100.8   | 99.8              |
| 2007 01                     | 101.6  | 100.3                                 | 83.8                         | 101.2                  | 100.8   | 99.8              |
| 2007 02                     | 101.5  | 100.3                                 | 83.8                         | 102.2                  | 100.8   | 99.8              |
| 2007 03                     | 101.0  | 101.8                                 | 83.8                         | 102.3                  | 100.7   | 99.8              |
| 2007 04                     | 101.8  | 101.8                                 | 101.1                        | 102.8                  | 100.7   | 100.0             |
| 2007 05                     | 101.3  | 101.8                                 | 101.1                        | 103.5                  | 100.7   | 100.0             |
| 2007 06                     | 101.8  | 102.5                                 | 101.1                        | 103.6                  | 100.8   | 100.0             |
| 2007 07                     | 101.5  | 102.5                                 | 87.8                         | 103.9                  | 100.8   | 100.0             |
| 2007 08                     | 101.6  | 102.5                                 | 87.8                         | 103.8                  | 100.8   | 100.0             |
| 2007 09                     | 101.9  | 103.0                                 | 87.8                         | 104.1                  | 100.7   | 100.0             |
| 2007 10                     | 102.3  | 103.0                                 | 104.6                        | 104.3                  | 100.7   | 99.9              |
| 2007 11                     | 102.2  | 103.0                                 | 104.6                        | 105.6                  | 100.7   | 99.9              |
| 2007 12                     | <b>102.7</b>                                   | <b>103.3</b>                          | <b>104.6</b>                 | <b>105.8</b>           | <b>101.4</b>                                  | <b>99.9</b>       |

## O14 Konsumentenpreise – Sondergliederungen Prix à la consommation – Classifications supplémentaires

### Landesindex / Indice suisse

Dezember 2005 = 100 / Décembre 2005 = 100

| Jahresmittel<br>Monat       | Index ohne Gesundheits-<br>pflege                        |  | Index ohne Saisonprodukte           |                                  | Index ohne Wohnungsmiete         |                               | Index ohne Erdölprodukte           |                                 | Index ohne Tabakwaren         |                               |
|-----------------------------|--|--|-------------------------------------|----------------------------------|----------------------------------|-------------------------------|------------------------------------|---------------------------------|-------------------------------|-------------------------------|
|                             | Indice sans services<br>médicaux et dépenses<br>de santé |  | Indice sans produits<br>saisonniers |                                  | Indice sans loyer du<br>logement |                               | Indice sans produits<br>pétroliers |                                 | Indice sans produits du tabac |                               |
| Moyenne<br>annuelle<br>Mois | Index<br>Gesund-<br>heitspflege                          | Index<br>services<br>médicaux et<br>dépenses<br>de santé | Index<br>Saison-<br>produkte        | Index<br>produits<br>saisonniers | Index<br>Wohnungs-<br>miete      | Index<br>loyer du<br>logement | Index<br>Erdöl-<br>produkte        | Index<br>produits<br>pétroliers | Index<br>Tabakwaren           | Index<br>produits du<br>tabac |
|                             | 1  | 2  | 3                                   | 4                                | 5                                | 6                             | 7                                  | 8                               | 9                             | 10                            |
| 1998                        | 92.7   | 95.9   | 93.0                                | 96.7                             | 93.7                             | 90.9                          | 94.9                               | 57.3                            | 93.3                          | 68.7                          |
| 1999                        | 93.5   | 96.3   | 93.7                                | 97.9                             | 94.5                             | 91.5                          | 95.5                               | 60.6                            | 94.0                          | 73.5                          |
| 2000                        | 95.1   | 96.8   | 95.3                                | 96.8                             | 96.0                             | 92.9                          | 96.1                               | 79.5                            | 95.5                          | 75.5                          |
| 2001                        | 96.1   | 97.3   | 96.2                                | 99.2                             | 96.5                             | 95.5                          | 97.3                               | 75.8                            | 96.4                          | 77.7                          |
| 2002                        | 96.7   | 97.7   | 96.7                                | 103.7                            | 97.0                             | 96.5                          | 98.3                               | 70.5                            | 97.0                          | 79.5                          |
| 2003                        | 97.3   | 98.6   | 97.3                                | 104.5                            | 97.7                             | 96.8                          | 98.8                               | 72.8                            | 97.6                          | 81.3                          |
| 2004                        | 98.1   | 99.5   | 98.2                                | 102.2                            | 98.4                             | 98.0                          | 99.3                               | 79.5                            | 98.4                          | 87.4                          |
| 2005                        | 99.3   | 100.1  | 99.3                                | 102.7                            | 99.5                             | 99.3                          | 99.7                               | 94.2                            | 99.5                          | 96.8                          |
| 2006                        | 100.6  | 100.1  | 100.3                               | 106.7                            | 100.3                            | 101.3                         | 100.4                              | 103.0                           | 100.5                         | 100.2                         |
| 2007                        | <b>101.5</b>   | <b>99.9</b>  | <b>101.0</b>                        | <b>108.0</b>                     | <b>100.7</b>                     | <b>103.6</b>                  | <b>101.0</b>                       | <b>105.4</b>                    | <b>101.2</b>                  | <b>104.3</b>                  |
| 2006 12                     | 100.8  | 99.8   | 100.5                               | 103.5                            | 100.3                            | 102.2                         | 100.8                              | 96.7                            | 100.6                         | 100.4                         |
| 2007 01                     | 99.9   | 99.8   | 99.6                                | 109.7                            | 99.4                             | 102.2                         | 100.2                              | 94.2                            | 99.9                          | 100.4                         |
| 2007 02                     | 100.2  | 99.8   | 99.8                                | 110.1                            | 99.4                             | 103.2                         | 100.4                              | 94.2                            | 100.1                         | 100.4                         |
| 2007 03                     | 100.3  | 99.8   | 99.9                                | 108.0                            | 99.5                             | 103.2                         | 100.3                              | 97.2                            | 100.2                         | 103.4                         |
| 2007 04                     | 101.6  | 100.0  | 101.1                               | 109.0                            | 100.9                            | 103.2                         | 101.3                              | 102.3                           | 101.3                         | 103.4                         |
| 2007 05                     | 101.9  | 100.0  | 101.4                               | 107.6                            | 101.0                            | 103.9                         | 101.4                              | 105.1                           | 101.6                         | 103.4                         |
| 2007 06                     | 102.0  | 100.0  | 101.4                               | 109.0                            | 101.2                            | 103.9                         | 101.4                              | 106.7                           | 101.7                         | 105.2                         |
| 2007 07                     | 101.3  | 100.0  | 100.9                               | 106.4                            | 100.4                            | 103.9                         | 100.7                              | 108.5                           | 101.0                         | 105.2                         |
| 2007 08                     | 101.2  | 100.0  | 100.8                               | 106.6                            | 100.3                            | 103.8                         | 100.7                              | 106.0                           | 100.9                         | 105.2                         |
| 2007 09                     | 101.3  | 100.0  | 100.8                               | 107.8                            | 100.4                            | 103.8                         | 100.7                              | 107.3                           | 101.0                         | 106.1                         |
| 2007 10                     | 102.3  | 99.9   | 101.7                               | 107.9                            | 101.5                            | 103.8                         | 101.6                              | 108.9                           | 101.9                         | 106.1                         |
| 2007 11                     | 102.9  | 99.9   | 102.3                               | 106.4                            | 101.9                            | 104.3                         | 101.6                              | 116.6                           | 102.4                         | 106.1                         |
| 2007 12                     | <b>103.2</b>   | <b>99.9</b>  | <b>102.5</b>                        | <b>107.1</b>                     | <b>102.3</b>                     | <b>104.3</b>                  | <b>101.8</b>                       | <b>118.2</b>                    | <b>102.6</b>                  | <b>106.9</b>                  |

| Jahresmittel<br>Monat       | Verkehr      | Nachrichten-<br>übermittlung | Freizeit und<br>Kultur | Erziehung und<br>Unterricht | Restaurants und<br>Hotels | Sonstige Waren<br>und Dienst-<br>leistungen | Totalindex <sup>1</sup>    |
|-----------------------------|--------------|------------------------------|------------------------|-----------------------------|---------------------------|---|----------------------------|
| Moyenne<br>annuelle<br>Mois | Transports   | Communications               | Loisirs et culture     | Enseignement                | Restaurants et<br>hôtels  | Autres biens et<br>services                 | Indice global <sup>1</sup> |
|                             | 7            | 8                            | 9                      | 10                          | 11                        | 12  | 13                         |
| 1998                        | 89.2         | 155.6                        | 100.2                  | 89.8                        | 89.1                      | 90.4  | 93.1                       |
| 1999                        | 90.9         | 144.1                        | 100.8                  | 91.0                        | 91.1                      | 91.5  | 93.9                       |
| 2000                        | 94.2         | 118.4                        | 100.8                  | 92.4                        | 92.0                      | 92.2  | 95.3                       |
| 2001                        | 94.2         | 113.9                        | 100.8                  | 93.3                        | 94.0                      | 94.0  | 96.3                       |
| 2002                        | 93.8         | 113.3                        | 100.7                  | 94.6                        | 96.7                      | 96.5  | 96.9                       |
| 2003                        | 94.2         | 112.8                        | 100.7                  | 96.4                        | 97.9                      | 97.9  | 97.5                       |
| 2004                        | 95.5         | 112.0                        | 100.3                  | 97.9                        | 98.9                      | 99.0  | 98.3                       |
| 2005                        | 98.8         | 105.6                        | 99.7                   | 99.0                        | 100.0                     | 99.9  | 99.4                       |
| 2006                        | 101.6        | 98.4                         | 99.5                   | 100.5                       | 101.2                     | 100.8                                       | 100.5                      |
| 2007                        | <b>102.7</b> | <b>95.5</b>                  | <b>99.0</b>            | <b>102.1</b>                | <b>102.5</b>              | <b>100.8</b>                                | <b>101.2</b>               |
| 2006 12                     | 100.2        | 97.8                         | 99.2                   | 101.7                       | 100.9                     | 100.7                                       | 100.6                      |
| 2007 01                     | 100.3        | 97.8                         | 99.2                   | 101.7                       | 102.8                     | 100.3                                       | 99.9                       |
| 2007 02                     | 99.8         | 97.8                         | 99.2                   | 101.7                       | 102.8                     | 100.7                                       | 100.1                      |
| 2007 03                     | 100.9        | 97.4                         | 99.0                   | 101.7                       | 102.8                     | 100.7                                       | 100.2                      |
| 2007 04                     | 102.1        | 95.4                         | 99.2                   | 101.7                       | 102.7                     | 100.7                                       | 101.3                      |
| 2007 05                     | 103.3        | 94.9                         | 99.2                   | 101.7                       | 102.7                     | 100.9                                       | 101.6                      |
| 2007 06                     | 103.9        | 94.8                         | 98.8                   | 101.7                       | 102.7                     | 100.9                                       | 101.7                      |
| 2007 07                     | 104.0        | 94.8                         | 98.8                   | 101.7                       | 102.3                     | 100.9                                       | 101.1                      |
| 2007 08                     | 103.0        | 94.6                         | 98.8                   | 101.7                       | 102.3                     | 101.0                                       | 101.0                      |
| 2007 09                     | 102.8        | 94.6                         | 98.8                   | 102.8                       | 102.3                     | 101.0                                       | 101.1                      |
| 2007 10                     | 102.9        | 94.6                         | 98.8                   | 102.8                       | 102.3                     | 101.0                                       | 101.9                      |
| 2007 11                     | 104.2        | 94.6                         | 98.8                   | 102.8                       | 102.3                     | 101.1                                       | 102.4                      |
| 2007 12                     | <b>104.8</b> | <b>94.5</b>                  | <b>99.3</b>            | <b>103.1</b>                | <b>102.3</b>              | <b>101.1</b>                                | <b>102.6</b>               |

| Jahresmittel<br>Monat       | Index ohne alkoholische<br>Getränke | Kern-<br>inflation 1 <sup>2</sup>            | Kern-<br>inflation 2 <sup>3</sup>            | Nahrung,<br>Getränke und<br>Tabak ohne<br>Saison-<br>produkte         | Saison-<br>produkte     | Energie und<br>Treibstoffe | Produkte mit<br>administrierten<br>Preisen    | Totalindex <sup>1</sup>    |              |
|-----------------------------|-------------------------------------|--|--|---|-------------------------|----------------------------|---|----------------------------|--------------|
| Moyenne<br>annuelle<br>Mois | Indice sans boissons<br>alcoolisées | Inflation<br>sous-<br>jacente 1 <sup>2</sup> | Inflation<br>sous-<br>jacente 2 <sup>3</sup> | Alimentation,<br>boissons et<br>tabac sans<br>produits<br>saisonniers | Produits<br>saisonniers | Energie et<br>carburants   | Produits dont<br>les prix sont<br>administrés | Indice global <sup>1</sup> |              |
|                             | 11                                  | 12   | 13   | 14  | 15                      | 16                         | 17  | 18                         |              |
| 1998                        | 93.2                                | 91.6   | 95.0   | 95.0  | 93.2                    | 96.7                       | 71.8  | 95.3                       | 93.1         |
| 1999                        | 93.9                                | 93.2   | 95.7   | 95.9  | 93.3                    | 97.9                       | 74.0  | 95.2                       | 93.9         |
| 2000                        | 95.4                                | 93.7   | 96.2   | 96.8  | 94.8                    | 96.8                       | 87.1  | 94.2                       | 95.3         |
| 2001                        | 96.3                                | 95.4   | 97.2   | 97.9  | 96.6                    | 99.2                       | 85.9  | 94.7                       | 96.3         |
| 2002                        | 96.9                                | 97.4   | 98.0   | 98.6  | 98.3                    | 103.7                      | 81.7  | 95.8                       | 96.9         |
| 2003                        | 97.5                                | 98.0   | 98.5   | 98.8  | 99.3                    | 104.5                      | 82.8  | 97.3                       | 97.5         |
| 2004                        | 98.3                                | 99.1   | 99.0   | 99.1  | 100.6                   | 102.2                      | 86.6  | 98.6                       | 98.3         |
| 2005                        | 99.4                                | 100.1  | 99.5   | 99.5  | 100.6                   | 102.7                      | 95.6  | 99.8                       | 99.4         |
| 2006                        | 100.5                               | 100.4  | 100.2  | 100.1   | 99.9                    | 106.7                      | 102.4   | .                          | 100.5        |
| 2007                        | <b>101.2</b>                        | <b>101.6</b>                                 | <b>100.8</b>                                 | <b>100.9</b>  | <b>100.5</b>            | <b>108.0</b>               | <b>104.3</b>                                  | .                          | <b>101.2</b> |
| 2006 12                     | 100.6                               | 100.8  | 100.8  | 101.0   | 99.8                    | 103.5                      | 99.2  | .                          | 100.6        |
| 2007 01                     | 99.9                                | 101.0  | 99.8   | 99.6  | 100.2                   | 109.7                      | 97.3  | .                          | 99.9         |
| 2007 02                     | 100.1                               | 101.0  | 100.0  | 100.0   | 100.0                   | 110.1                      | 97.2  | .                          | 100.1        |
| 2007 03                     | 100.2                               | 101.2  | 100.0  | 99.9  | 100.3                   | 108.0                      | 99.1  | .                          | 100.2        |
| 2007 04                     | 101.3                               | 101.6  | 101.1  | 101.3   | 100.4                   | 109.0                      | 102.4   | .                          | 101.3        |
| 2007 05                     | 101.6                               | 101.6  | 101.2  | 101.5   | 100.3                   | 107.6                      | 104.2   | .                          | 101.6        |
| 2007 06                     | 101.7                               | 101.6  | 101.2  | 101.4   | 100.5                   | 109.0                      | 105.2   | .                          | 101.7        |
| 2007 07                     | 101.1                               | 101.8  | 100.5  | 100.5   | 100.4                   | 106.4                      | 106.3   | .                          | 101.1        |
| 2007 08                     | 100.9                               | 101.8  | 100.5  | 100.5   | 100.5                   | 106.6                      | 104.7   | .                          | 101.0        |
| 2007 09                     | 101.0                               | 101.8  | 100.5  | 100.5   | 100.4                   | 107.8                      | 105.5   | .                          | 101.1        |
| 2007 10                     | 101.9                               | 102.1  | 101.4  | 101.8   | 100.6                   | 107.9                      | 106.5   | .                          | 101.9        |
| 2007 11                     | 102.4                               | 102.1  | 101.6  | 101.9   | 101.1                   | 106.4                      | 111.3   | .                          | 102.4        |
| 2007 12                     | <b>102.6</b>                        | <b>102.1</b>                                 | <b>101.7</b>                                 | <b>102.0</b>  | <b>101.4</b>            | <b>107.1</b>               | <b>112.4</b>                                  | .                          | <b>102.6</b> |

<sup>1</sup> Der Totalindex ist das gewichtete arithmetische Mittel der Indizes pro Hauptgruppe bzw. der Indizes der zusätzlichen Gliederungen.  
L'indice global est la moyenne arithmétique pondérée des indices des groupes principaux, respectivement des indices des autres classifications.

<sup>2</sup> Kerninflation 1 = Total ohne Nahrung, Getränke, Tabak, Saisonprodukte, Energie und Treibstoffe.  
Inflation sous-jacente 1 = Indice sans alimentation, boissons, tabac, produits saisonniers, énergie et carburants.

<sup>3</sup> Kerninflation 2 = Kerninflation 1 ohne Produkte mit administrierten Preisen.  
Inflation sous-jacente 2 = Inflation sous-jacente 1 sans produits dont les prix sont administrés.

# O15 Konsumentenpreise – Kerninflation der SNB und des BFS Prix à la consommation – Inflation sous-jacente de la BNS et de l'OFS

Veränderung gegenüber dem entsprechenden Vorjahresmonat / Variation par rapport au mois correspondant de l'année précédente

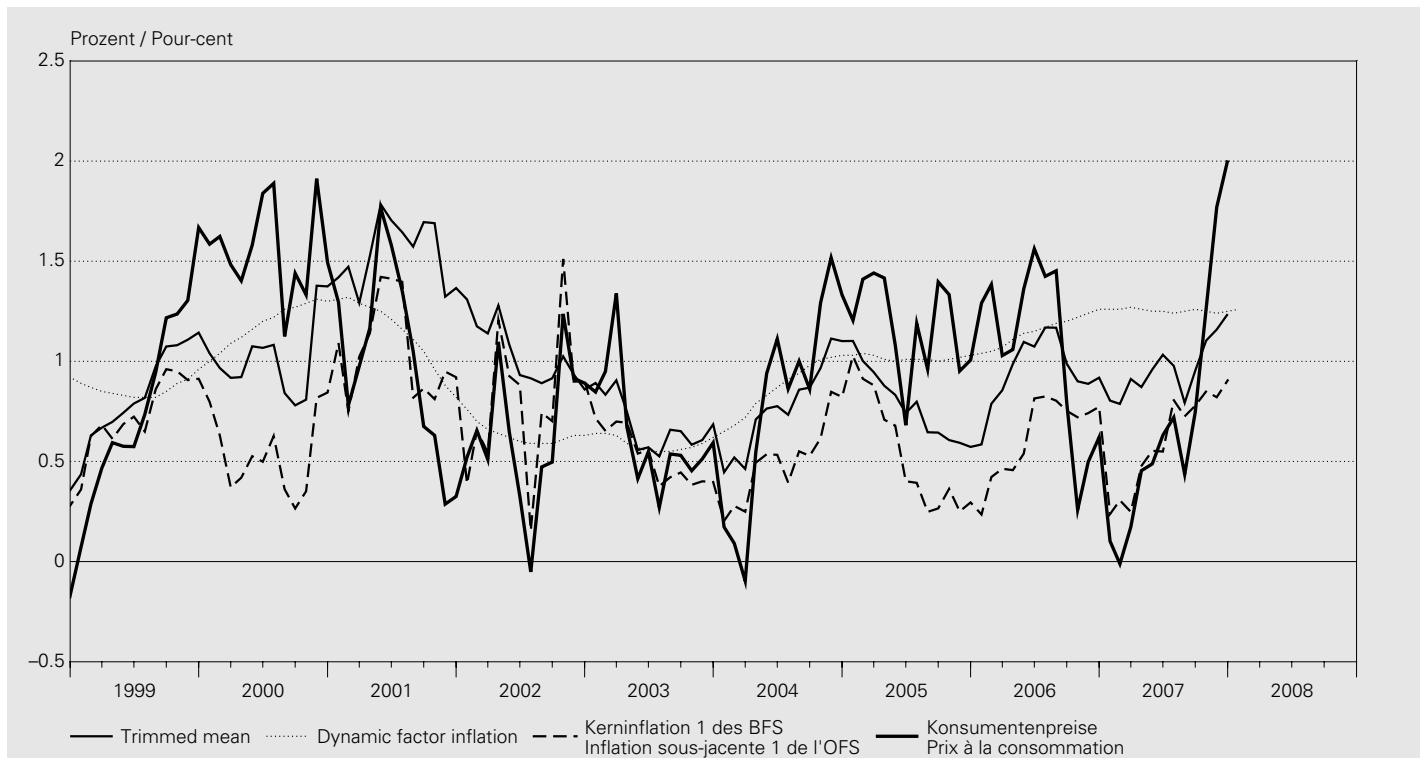

## Veränderung gegenüber dem Vorjahr / Variation par rapport à l'année précédente

In Prozent / En pour-cent

| Jahr<br>Monat | SNB<br>BNS  |   | BFS<br>OFS                            |                                       | Teuerung gemäss<br>Landesindex<br>der Konsumentenpreise<br>Renchérissement mesuré<br>à l'indice suisse des prix<br>à la consommation |
|---------------|---|---|---------------------------------------|---------------------------------------|--|
|               | Kerninflation<br>Trimmed mean <sup>1</sup>          | Kerninflation<br>Dynamic factor inflation <sup>2</sup>          | Kerninflation 1 <sup>3</sup>          | Kerninflation 2 <sup>4</sup>          |  |
| Année<br>Mois | Inflation sous-jacente<br>Trimmed mean <sup>1</sup> | Inflation sous-jacente<br>Dynamic factor inflation <sup>2</sup> | Inflation sous-jacente 1 <sup>3</sup> | Inflation sous-jacente 2 <sup>4</sup> |  |
|               | 1   | 2   | 3                                     | 4                                     | 5  |
| 1998          | 0.3   | 0.97  | 0.1                                   | 0.3                                   | 0.0  |
| 1999          | 0.9   | 0.86  | 0.7                                   | 1.0                                   | 0.8  |
| 2000          | 1.0   | 1.19  | 0.5                                   | 0.9                                   | 1.6  |
| 2001          | 1.4   | 1.14  | 1.0                                   | 1.2                                   | 1.0  |
| 2002          | 1.0   | <b>0.64</b>   | 0.8                                   | 0.7                                   | 0.6  |
| 2003          | 0.7   | 0.59  | 0.5                                   | 0.3                                   | 0.6  |
| 2004          | 0.8   | 0.87  | 0.5                                   | 0.3                                   | 0.8  |
| 2005          | 0.8   | 1.02  | 0.5                                   | 0.3                                   | 1.2  |
| 2006          | 1.0   | 1.15  | 0.6                                   | 0.7                                   | 1.1  |
| 2007          | <b>1.1</b>  | <b>1.25</b>   | <b>0.6</b>                            | <b>0.8</b>                            | <b>0.7</b>   |
| 2007 01       | 0.8   | 1.26  | 0.2                                   | 0.5                                   | 0.1  |
| 2007 02       | 0.8   | 1.26  | 0.3                                   | 0.5                                   | -0.0   |
| 2007 03       | 0.9   | 1.27  | 0.2                                   | 0.4                                   | 0.2  |
| 2007 04       | 0.9   | 1.26  | 0.5                                   | 0.7                                   | 0.5  |
| 2007 05       | 1.0   | 1.25  | 0.6                                   | 0.8                                   | 0.5  |
| 2007 06       | 1.0   | <b>1.25</b>   | 0.5                                   | 0.8                                   | 0.6  |
| 2007 07       | 1.0   | 1.24  | 0.8                                   | 1.0                                   | 0.7  |
| 2007 08       | 0.8   | <b>1.25</b>   | 0.7                                   | 0.9                                   | 0.4  |
| 2007 09       | 1.0   | <b>1.26</b>   | 0.8                                   | 0.9                                   | 0.7  |
| 2007 10       | 1.1   | 1.25  | 0.9                                   | 1.0                                   | 1.3  |
| 2007 11       | 1.2   | <b>1.24</b>   | 0.8                                   | 1.0                                   | 1.8  |
| 2007 12       | <b>1.2</b>  | <b>1.25</b>   | <b>0.9</b>                            | <b>1.0</b>                            | <b>2.0</b>   |
| 2008 01       | ..  | <b>1.26</b>   | ..                                    | ..                                    | ..   |

<sup>1</sup> Der von der SNB berechnete *Trimmed mean* schliesst die Güter mit den stärksten Preisschwankungen nach oben und unten (je 15%) aus dem Landesindex der Konsumentenpreise aus (Methode des getrimmten Mittelwerts). Siehe Textteil des *Statistischen Monatshefts* vom Juli 2002.  
La *trimmed mean* (moyenne tronquée) calculée par la BNS exclut de l'indice suisse des prix à la consommation les biens dont les prix ont enregistré les plus fortes fluctuations à la hausse (15%) et à la baisse (15%) [méthode de la moyenne élaguée]. Voir partie analytique du *Bulletin mensuel de statistiques économiques* de juillet 2002.

<sup>2</sup> Die von der SNB berechnete *Dynamic factor inflation (DFI)* bündelt ein breites Set an Informationsquellen; so werden neben den LIK Komponenten auch realwirtschaftliche Daten und Finanzmarktinformationen genutzt. Siehe Textteil des *Statistischen Monatshefts* vom Mai 2006.  
La *dynamic factor inflation (DFI)* prend en considération un vaste ensemble de sources d'information, telles que les composantes de l'IPC, mais aussi certaines données économiques et informations sur les marchés financiers. Voir partie analytique du *Bulletin mensuel de statistiques économiques* de mai 2006.

<sup>3</sup> Kerninflation 1 = Total ohne Nahrung, Getränke, Tabak, Saisonprodukte, Energie und Treibstoffe.  
Inflation sous-jacente 1 = Indice sans alimentation, boissons, tabac, produits saisonniers, énergie et carburants.

<sup>4</sup> Kerninflation 2 = Kerninflation 1 ohne Produkte mit administrierten Preisen.  
Inflation sous-jacente 2 = Inflation sous-jacente 1 sans produits dont les prix sont administrés.



## O2 Produzenten- und Importpreise Prix à la production et à l'importation

Veränderung gegenüber dem entsprechenden Vorjahresmonat / Variation par rapport au mois correspondant de l'année précédente

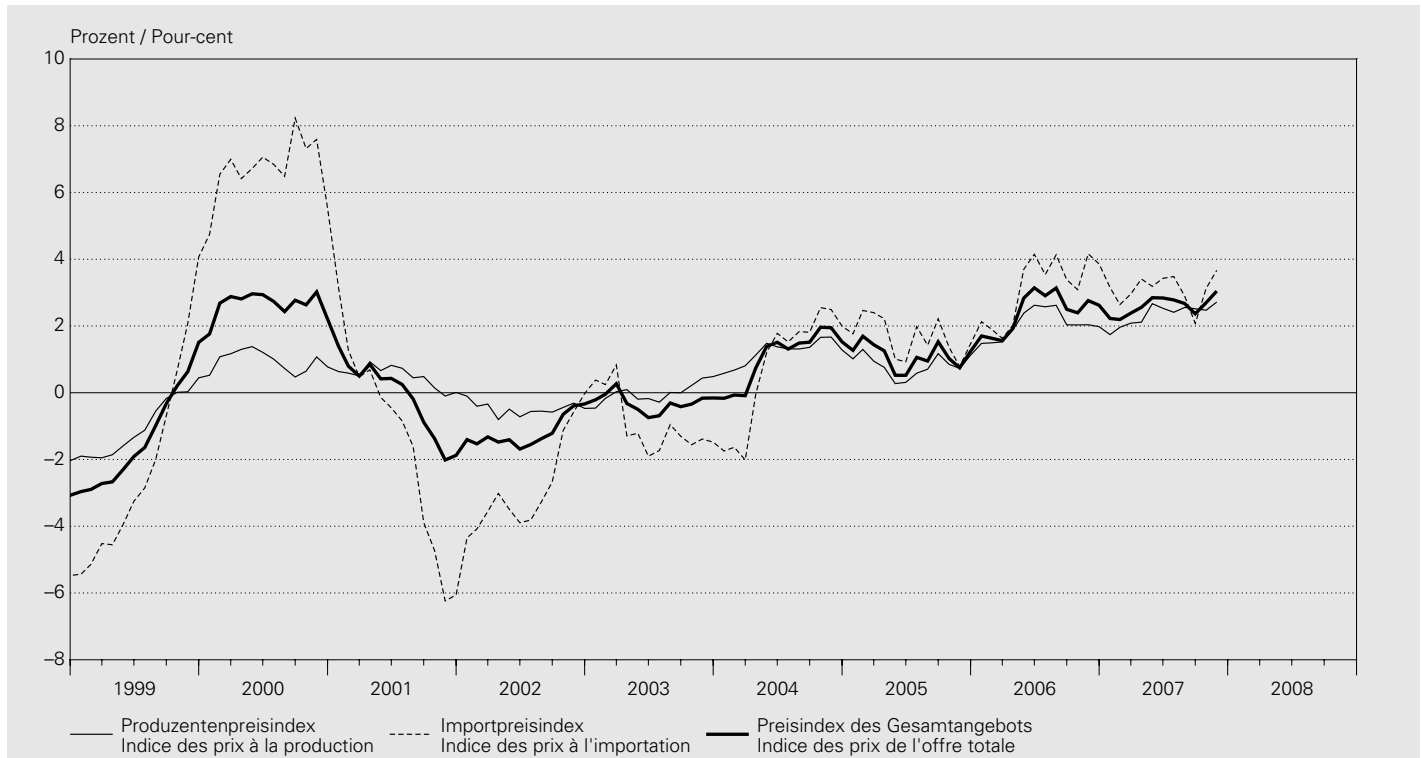

### Produzentenpreisindex / Indice des prix à la production

Mai 2003 = 100

| Jahresmittel<br>Monat       | Nach Art der Produkte<br>Selon le genre de biens  |   |  |  |   |              | Nach Absatzgebiet<br>Selon la destination |                             |                | Total      | Kern-<br>inflation <sup>1</sup><br>Inflation<br>sous-<br>jacente <sup>1</sup> |  |
|-----------------------------|---|---|--|--|---|--------------|---|-----------------------------|----------------|------------|---|--|
|                             | Land- und<br>forstwirtschaftliche<br>Produkte<br>Produits<br>agricoles et<br>sylvicoles | Vor-<br>leistungs-<br>güter<br>Biens<br>intermé-<br>diaires | Investitions-<br>güter<br>Biens<br>d'investis-<br>sement | Gebrauchs-<br>güter<br>Biens de<br>consom-<br>mation<br>durables | Verbrauchs-<br>güter<br>Biens de<br>consom-<br>mation non<br>durables | Energie      | Inland-<br>absatz<br>Marché<br>intérieur  | Export<br>Exporta-<br>tions | % <sup>2</sup> |            |   |  |
| Moyenne<br>annuelle<br>Mois | 1   | 2   | 3  | 4  | 5   | 6            | 7   | 8                           | 9              | 10         | 11  |  |
| 1998                        | 107.1   | 102.5   | 97.8   | .  | .   | .            | 99.6                                      | 100.8                       | 100.1          | -1.2       | -1.1  |  |
| 1999                        | 103.9   | 100.7   | 97.7   | .  | .   | .            | 98.6                                      | 99.9                        | 99.1           | -1.0       | -0.8  |  |
| 2000                        | 107.7   | 101.7   | 97.6   | .  | .   | .            | 100.2                                     | 99.8                        | 100.0          | 0.9        | -0.3  |  |
| 2001                        | 101.0   | 102.3   | 98.8   | .  | .   | .            | 100.6                                     | 100.3                       | 100.5          | 0.5        | 1.0   |  |
| 2002                        | 100.5   | 100.8   | 99.5   | .  | .   | .            | 100.0                                     | 100.1                       | 100.0          | -0.5       | 0.0   |  |
| 2003                        | 101.7   | 99.8  | 99.9   | .  | .   | .            | 100.1                                     | 100.0                       | 100.0          | -0.0       | -0.2  |  |
| 2004                        | 102.7   | 101.4   | 101.0  | 100.3  | 101.3   | 101.8        | 101.9                                     | 100.4                       | 101.2          | 1.2        | 0.2   |  |
| 2005                        | 99.3  | 101.9   | 102.6  | 100.8  | 101.5   | 106.1        | 103.1                                     | 100.9                       | 102.1          | 0.8        | 0.5   |  |
| 2006                        | 100.5   | 105.8   | 104.4  | 103.0  | 101.3   | 111.2        | 105.8                                     | 102.2                       | 104.2          | 2.1        | 1.2   |  |
| 2007                        | ..  | ..  | ..   | ..   | ..  | ..           | ..  | ..                          | ..             | ..         | ..  |  |
| 2006 12                     | 100.5   | 107.1   | 105.6  | 104.1  | 100.9   | 110.0        | 106.5                                     | 102.8                       | 104.8          | 2.0        | 1.3   |  |
| 2007 01                     | 100.4   | 107.0   | 105.6  | 104.1  | 100.9   | 108.6        | 106.3                                     | 102.8                       | 104.6          | 1.7        | 1.3   |  |
| 2007 02                     | 99.1  | 108.1   | 105.9  | 104.4  | 101.6   | 107.7        | 106.9                                     | 103.2                       | 105.2          | 2.0        | 1.5   |  |
| 2007 03                     | 98.7  | 108.5   | 105.9  | 104.4  | 101.6   | 109.1        | 107.2                                     | 103.2                       | 105.4          | 2.1        | 1.5   |  |
| 2007 04                     | 99.5  | 109.3   | 107.2  | 104.3  | 101.8   | 110.5        | 108.1                                     | 103.8                       | 106.1          | 2.1        | 1.6   |  |
| 2007 05                     | 99.4  | 110.8   | 107.6  | 105.6  | 102.3   | 112.1        | 108.8                                     | 104.9                       | 107.0          | 2.7        | 2.2   |  |
| 2007 06                     | 98.9  | 111.0   | 107.6  | 105.9  | 102.3   | 112.0        | 108.9                                     | 104.9                       | 107.0          | 2.5        | 2.3   |  |
| 2007 07                     | 100.9   | 110.8   | 107.6  | 105.9  | 102.3   | 112.4        | 108.9                                     | 104.9                       | 107.1          | 2.4        | 2.2   |  |
| 2007 08                     | 102.4   | 111.4   | 107.7  | 106.0  | 102.6   | 112.2        | 109.1                                     | 105.4                       | 107.4          | 2.6        | 2.4   |  |
| 2007 09                     | 104.2   | 110.9   | 107.7  | 106.0  | 102.7   | 112.5        | 109.1                                     | 105.4                       | 107.4          | 2.5        | 2.4   |  |
| 2007 10                     | 103.9   | 110.9   | 108.0  | 106.0  | 102.7   | 112.0        | 109.0                                     | 105.5                       | 107.4          | 2.5        | 2.1   |  |
| 2007 11                     | <b>104.6</b>  | <b>111.0</b>  | <b>108.0</b>   | <b>106.6</b>   | <b>102.3</b>  | <b>116.0</b> | <b>109.7</b>                              | <b>105.3</b>                | <b>107.6</b>   | <b>2.7</b> | <b>2.1</b>  |  |
| 2007 12                     | ..  | ..  | ..   | ..   | ..  | ..           | ..  | ..                          | ..             | ..         | ..  |  |

## Importpreisindex / Indice des prix à l'importation

Mai 2003 = 100

| Jahresmittel<br>Monat | Nach Art der Produkte<br>Selon le genre de biens |  |   |   |  |   | Total        | % <sup>2</sup> | Kerninflation <sup>1</sup><br>Inflation<br>sous-jacente <sup>1</sup><br>% <sup>2</sup> |
|-----------------------|--|--|---|---|--|---|--------------|----------------|--|
|                       | Moyenne<br>annuelle<br>Mois                      | Landwirtschaftliche Produkte<br>Produits agricoles | Vorleistungsgüter<br>Biens intermédiaires | Investitionsgüter<br>Biens d'investissement | Gebrauchsgüter<br>Biens de consommation durables | Verbrauchsgüter<br>Biens de consommation non durables |              |                |  |
|                       | 1  | 2  | 3   | 4   | 5  | 6   | 7            | 8              | 9  |
| 1998                  | 113.6  | 99.9   | 104.5                                     | .   | .  | .   | 101.0        | -2.2           | -0.3   |
| 1999                  | 98.4   | 96.9   | 103.1                                     | .   | .  | .   | 98.8         | -2.2           | -0.8   |
| 2000                  | 100.1  | 108.4  | 103.5                                     | .   | .  | .   | 105.4        | 6.7            | 0.2  |
| 2001                  | 99.1   | 105.0  | 103.8                                     | .   | .  | .   | 103.7        | -1.6           | 0.7  |
| 2002                  | 96.6   | 100.4  | 101.8                                     | .   | .  | .   | 100.8        | -2.8           | -1.0   |
| 2003                  | 98.5   | 100.2  | 98.2                                      | .   | .  | .   | 99.8         | -0.9           | -2.0   |
| 2004                  | 96.8   | 103.8  | 95.2                                      | 98.2  | 100.5  | 126.9   | 100.6        | 0.8            | -1.0   |
| 2005                  | 102.1  | 106.4  | 93.2                                      | 95.2  | 100.4  | 166.1   | 102.3        | 1.7            | -1.0   |
| 2006                  | 104.3  | 112.9  | 92.1                                      | 93.6  | 101.4  | 197.9   | 105.5        | 3.1            | 0.2  |
| 2007                  | ..   | ..   | ..  | ..  | ..   | ..  | ..           | ..             | ..   |
| 2006 12               | 102.8  | 117.2  | 91.8                                      | 93.0  | 102.2  | 188.7   | 106.5        | 3.9            | 1.7  |
| 2007 01               | 105.6  | 116.9  | 91.8                                      | 93.0  | 102.3  | 184.2   | 106.3        | 3.2            | 1.5  |
| 2007 02               | 103.8  | 117.2  | 91.9                                      | 92.8  | 102.6  | 178.1   | 106.2        | 2.6            | 1.9  |
| 2007 03               | 106.4  | 117.7  | 91.9                                      | 92.8  | 102.8  | 185.2   | 106.8        | 3.0            | 1.9  |
| 2007 04               | 105.2  | 119.5  | 92.8                                      | 93.3  | 103.7  | 194.9   | 108.2        | 3.4            | 2.3  |
| 2007 05               | 107.9  | 121.6  | 92.8                                      | 92.9  | 104.1  | 202.9   | 109.4        | 3.2            | 2.3  |
| 2007 06               | 105.7  | 121.7  | 92.5                                      | 93.1  | 104.1  | 203.8   | 109.3        | 3.4            | 2.4  |
| 2007 07               | 109.0  | 121.5  | 92.8                                      | 93.1  | 104.2  | 210.7   | 109.7        | 3.5            | 2.4  |
| 2007 08               | 110.1  | 121.8  | 92.8                                      | 93.3  | 104.8  | 211.6   | 110.0        | 2.9            | 2.4  |
| 2007 09               | 106.7  | 120.3  | 92.8                                      | 93.3  | 104.6  | 208.1   | 109.3        | 2.1            | 2.1  |
| 2007 10               | 112.1  | 120.4  | 93.4                                      | 93.3  | 105.0  | 214.4   | 110.0        | 3.1            | 2.1  |
| 2007 11               | <b>110.8</b>                                     | <b>120.2</b>                                       | <b>93.0</b>                               | <b>93.6</b>                                 | <b>104.9</b>                                     | <b>231.8</b>  | <b>110.4</b> | <b>3.7</b>     | <b>2.0</b>   |
| 2007 12               | ..   | ..   | ..  | ..  | ..   | ..  | ..           | ..             | ..   |

## Preisindex des Gesamtangebots<sup>3</sup> / Indice des prix de l'offre totale<sup>3</sup>

Mai 2003 = 100

| Jahresmittel<br>Monat | Nach Art der Produkte<br>Selon le genre de biens |   |   |   |  |   | Total <sup>4</sup> | % <sup>2</sup> | Kerninflation <sup>1</sup><br>Inflation<br>sous-jacente <sup>1</sup><br>% <sup>2</sup> |
|-----------------------|--|---|---|---|--|---|--------------------|----------------|--|
|                       | Moyenne<br>annuelle<br>Mois                      | Land- und forstwirtschaftliche Produkte<br>Produits agricoles et sylvicoles | Vorleistungsgüter<br>Biens intermédiaires | Investitionsgüter<br>Biens d'investissement | Gebrauchsgüter<br>Biens de consommation durables | Verbrauchsgüter<br>Biens de consommation non durables |                    |                |  |
|                       | 1  | 2   | 3   | 4   | 5  | 6   | 7                  | 8              | 9  |
| 1998                  | 108.3  | 101.9   | 100.0                                     | .   | .  | .   | 100.3              | -1.5           | -0.9   |
| 1999                  | 102.9  | 99.9  | 99.5                                      | .   | .  | .   | 99.0               | -1.4           | -0.8   |
| 2000                  | 106.3  | 103.1   | 99.5                                      | .   | .  | .   | 101.6              | 2.7            | -0.2   |
| 2001                  | 100.7  | 102.9   | 100.5                                     | .   | .  | .   | 101.5              | -0.1           | 0.9  |
| 2002                  | 99.8   | 100.7   | 100.3                                     | .   | .  | .   | 100.3              | -1.2           | -0.2   |
| 2003                  | 100.8  | 99.9  | 99.2                                      | .   | .  | .   | 99.9               | -0.3           | -0.7   |
| 2004                  | 101.1  | 102.3   | 98.7                                      | 99.9  | 101.0  | 108.3   | 101.0              | 1.1            | -0.2   |
| 2005                  | 100.0  | 103.6   | 98.7                                      | 100.0                                       | 101.2  | 121.8   | 102.2              | 1.1            | 0.0  |
| 2006                  | 101.4  | 108.5   | 99.3                                      | 101.5                                       | 101.3  | 134.0   | 104.6              | 2.4            | 0.9  |
| 2007                  | ..   | ..  | ..  | ..  | ..   | ..  | ..                 | ..             | ..   |
| 2006 12               | 101.1  | 110.9   | 99.8                                      | 102.2                                       | 101.3  | 130.7   | 105.4              | 2.6            | 1.4  |
| 2007 01               | 101.7  | 110.7   | 99.8                                      | 102.2                                       | 101.3  | 128.4   | 105.2              | 2.2            | 1.3  |
| 2007 02               | 100.3  | 111.5   | 100.1                                     | 102.4                                       | 101.9  | 126.1   | 105.5              | 2.2            | 1.6  |
| 2007 03               | 100.7  | 112.0   | 100.1                                     | 102.4                                       | 102.0  | 129.1   | 105.9              | 2.4            | 1.6  |
| 2007 04               | 101.0  | 113.1   | 101.2                                     | 102.4                                       | 102.4  | 132.6   | 106.8              | 2.6            | 1.8  |
| 2007 05               | 101.6  | 114.9   | 101.4                                     | 103.4                                       | 102.8  | 135.9   | 107.8              | 2.8            | 2.2  |
| 2007 06               | 100.6  | 115.1   | 101.3                                     | 103.6                                       | 102.9  | 136.1   | 107.8              | 2.8            | 2.3  |
| 2007 07               | 103.0  | 114.8   | 101.4                                     | 103.6                                       | 102.9  | 138.1   | 108.0              | 2.8            | 2.3  |
| 2007 08               | 104.4  | 115.4   | 101.4                                     | 103.8                                       | 103.2  | 138.3   | 108.3              | 2.7            | 2.4  |
| 2007 09               | 104.9  | 114.5   | 101.4                                     | 103.8                                       | 103.2  | 137.6   | 108.0              | 2.4            | 2.3  |
| 2007 10               | 106.0  | 114.6   | 101.8                                     | 103.9                                       | 103.3  | 138.9   | 108.3              | 2.7            | 2.1  |
| 2007 11               | <b>106.2</b>                                     | <b>114.5</b>  | <b>101.6</b>                              | <b>104.4</b>                                | <b>103.1</b>                                     | <b>146.4</b>  | <b>108.6</b>       | <b>3.0</b>     | <b>2.1</b>   |
| 2007 12               | ..   | ..  | ..  | ..  | ..   | ..  | ..                 | ..             | ..   |

<sup>1</sup> Total ohne Rohstoffe sowie rohstoffnahe, schwankungsintensive oder stark von Produktsteuern beeinflusste Produktgruppen (insbesondere landwirtschaftliche Produkte, Fleisch, Tabakwaren, Mineralölprodukte, Metalle, Gas).

Total, sans les matières premières et les groupes de produits primaires dont les prix sont très volatils ou fortement influencés par des taxes (surtout les produits agricoles, la viande, les tabacs, les produits pétroliers, les métaux, le gaz).

<sup>2</sup> Veränderung gegenüber dem Vorjahr.  
Variation par rapport à l'année précédente.

<sup>3</sup> Total von Produzenten- und Importpreisindex.  
Total des indices des prix à la production et à l'importation.

<sup>4</sup> Verkettung mit dem bis Ende Mai 1993 berechneten Grosshandelspreisindex. Gewichtung: Produzentenpreisindex 70,2%, Importpreisindex 29,8% des Gesamtindex.  
Raccordement avec l'indice des prix de gros, calculé jusqu'au mois de mai 1993. Pondération: 70,2% pour l'indice des prix à la production et 29,8% pour celui des prix à l'importation.

### O3 Edelmetall- und Rohwarenpreise Prix des métaux précieux et des matières premières

| Jahresmittel <sup>1</sup><br>Monatsende         | Gold <sup>2</sup><br>Or <sup>2</sup> |               | Silber <sup>3</sup><br>Argent <sup>3</sup> |              | Indexziffern der Rohwarenpreise<br>Indices des prix des matières premières |                      |                           | Rohöl<br>Brent        |
|---|--------------------------------------|---------------|--|--------------|--|----------------------|---------------------------|-----------------------|
|   | CHF/kg                               | USD/Unze      | CHF/kg                                     | USD/Unze     | Moody<br>1931 = 100  | Reuter<br>1931 = 100 | CRB Futures<br>1967 = 100 | Pétrole brut<br>Brent |
| Moyenne<br>annuelle <sup>1</sup><br>Fin de mois | CHF/kg                               | USD/once      | CHF/kg                                     | USD/once     | Moody<br>1931 = 100  | Reuter<br>1931 = 100 | CRB Futures<br>1967 = 100 | USD/Fass              |
|   | 1                                    | 2             | 3  | 4            | 5  | 6                    | 7                         | 8                     |
| 1998  | 13 633                               | 293.50        | 250.08                                     | 5.38         | 1 309.7  | 1 572.8              | 211.7                     | 13.08                 |
| 1999  | 13 500                               | 278.22        | 248.33                                     | 5.17         | 1 187.5  | 1 353.8              | 195.0                     | 18.64                 |
| 2000  | 14 923                               | 274.67        | 259.43                                     | 4.81         | 1 290.7  | 1 382.3              | 220.0                     | 28.53                 |
| 2001  | 14 624                               | 269.37        | 230.88                                     | 4.28         | 1 275.3  | 1 236.6              | 203.9                     | 24.26                 |
| 2002  | 15 422                               | 311.54        | 221.52                                     | 4.50         | 1 403.5  | 1 276.6              | 212.5                     | 25.53                 |
| 2003  | 15 646                               | 366.13        | 206.73                                     | 4.84         | 1 666.7  | 1 501.6              | 242.0                     | 28.64                 |
| 2004  | 16 199                               | 408.20        | 261.24                                     | 6.58         | 2 044.5  | 1 619.4              | 277.1                     | 38.42                 |
| 2005  | 17 992                               | 447.68        | 292.94                                     | 7.28         | 2 130.8  | 1 693.0              | 312.1                     | 55.33                 |
| 2006  | 24 375                               | 609.19        | 467.30                                     | 11.70        | 2 762.0  | 2 037.1              | 330.5                     | 65.44                 |
| 2007  | <b>26 859</b>                        | <b>702.60</b> | <b>510.65</b>                              | <b>13.36</b> | <b>3 439.9</b>   | <b>2 414.3</b>       | <b>323.9</b>              | <b>74.35</b>          |
| 2006 12   | 24 693                               | 632.00        | 498.50                                     | 12.78        | 3 146.7  | 2 228.2              | 307.3                     | 59.17                 |
| 2007 01   | 25 908                               | 643.40        | 529.90                                     | 13.18        | 3 089.0  | 2 241.1              | 301.2                     | 55.80                 |
| 2007 02   | 26 347                               | 672.35        | 555.10                                     | 14.19        | 3 263.4  | 2 244.8              | 312.4                     | 59.37                 |
| 2007 03   | 25 866                               | 660.95        | 515.70                                     | 13.20        | 3 233.0  | 2 300.4              | 316.9                     | 68.42                 |
| 2007 04   | 26 148                               | 674.90        | 516.10                                     | 13.34        | 3 308.6  | 2 272.4              | 312.7                     | 67.57                 |
| 2007 05   | 25 723                               | 654.75        | 514.00                                     | 13.11        | 3 400.7  | 2 340.5              | 311.5                     | 68.16                 |
| 2007 06   | 25 520                               | 646.30        | 486.50                                     | 12.35        | 3 392.7  | 2 395.3              | 315.7                     | 71.86                 |
| 2007 07   | 25 605                               | 663.70        | 491.80                                     | 12.77        | 3 534.9  | 2 485.3              | 324.1                     | 76.20                 |
| 2007 08   | 25 737                               | 665.70        | 454.30                                     | 11.78        | 3 422.8  | 2 533.6              | 308.8                     | 71.81                 |
| 2007 09   | 27 689                               | 737.25        | 507.40                                     | 13.55        | 3 664.3  | 2 545.5              | 333.7                     | 80.00                 |
| 2007 10   | 28 975                               | 779.65        | 521.30                                     | 14.06        | 3 675.3  | 2 484.0              | 351.0                     | 87.16                 |
| 2007 11   | 28 536                               | 794.35        | 505.90                                     | 14.13        | 3 633.2  | 2 535.4              | 339.8                     | 91.16                 |
| 2007 12   | <b>30 259</b>                        | <b>837.90</b> | <b>529.80</b>                              | <b>14.70</b> | <b>3 660.9</b>   | <b>2 592.9</b>       | <b>358.5</b>              | <b>94.68</b>          |

<sup>1</sup> Durchschnitt aus Monatsendwerten.  
Moyenne des valeurs de fin de mois.

<sup>2</sup> Zürich, Pool, 11.00 Uhr, Ankauf.  
Prix d'achat de 11h au pool de Zurich.

<sup>3</sup> Zürich, Pool, 11.00 Uhr, Ankauf; bis Ende 1995: Zürich, Fixing, 10.30 Uhr, Mittel.  
Prix d'achat de 11h au pool de Zurich; jusqu'à fin 1995: prix moyen de 10h30 au fixing de Zurich.



## O41 Baupreisindizes Indices des prix de la construction

Oktober 1998 = 100 / Octobre 1998 = 100

| Monat<br>Mois | Neubau von Bürogebäuden<br>Nouvelles constructions<br>d'immeubles administratifs |                | Neubau von Mehrfamilienhäusern<br>Nouvelles constructions<br>d'habitations de plusieurs logements |                | Renovation von<br>Mehrfamilienhäusern<br>Rénovations d'habitations de<br>plusieurs logements |                | Neubau von Strassen<br>Nouvelles constructions de routes |                |
|---------------|--|----------------|---|----------------|--|----------------|--|----------------|
|               |  | % <sup>1</sup> |   | % <sup>1</sup> |  | % <sup>1</sup> |  | % <sup>1</sup> |
|               | 1  | 2              | 3   | 4              | 5  | 6              | 7  | 8              |
| 1999 10       | 103.9  | 3.9            | 103.1   | 3.1            | 102.6  | 2.6            | 105.8  | 5.8            |
| 2000 04       | 105.2  | 4.4            | 105.5   | 4.5            | 103.7  | 3.5            | 108.1  | 6.0            |
| 2000 10       | 107.4  | 3.4            | 107.8   | 4.6            | 105.7  | 3.0            | 111.5  | 5.4            |
| 2001 04       | 110.0  | 4.6            | 109.8   | 4.1            | 107.5  | 3.7            | 115.5  | 6.8            |
| 2001 10       | 111.3  | 3.6            | 109.5   | 1.6            | 108.0  | 2.2            | 113.8  | 2.1            |
| 2002 04       | 111.3  | 1.2            | 108.7   | -1.0           | 108.3  | 0.7            | 111.7  | -3.3           |
| 2002 10       | 110.3  | -0.9           | 107.5   | -1.8           | 107.9  | -0.1           | 110.3  | -3.1           |
| 2003 04       | 109.1  | -2.0           | 105.8   | -2.7           | 106.8  | -1.4           | 109.6  | -1.9           |
| 2003 10       | 109.1  | -1.1           | 105.9   | -1.5           | 107.0  | -0.8           | 110.5  | 0.2            |
| 2004 04       | 108.9  | -0.2           | 105.9   | 0.1            | 107.0  | 0.2            | 111.8  | 2.0            |
| 2004 10       | 110.6  | 1.4            | 108.2   | 2.2            | 108.4  | 1.3            | 113.5  | 2.7            |
| 2005 04       | 111.9  | 2.8            | 109.0   | 2.9            | 109.6  | 2.4            | 113.3  | 1.3            |
| 2005 10       | 112.6  | 1.8            | 110.1   | 1.8            | 110.7  | 2.1            | 115.8  | 2.0            |
| 2006 04       | 114.4  | 2.2            | 111.3   | 2.1            | 112.2  | 2.4            | 117.4  | 3.6            |
| 2006 10       | 117.6  | 4.4            | 114.1   | 3.6            | 114.3  | 3.3            | 121.5  | 4.9            |
| 2007 04       | 120.0  | 4.9            | 115.8   | 4.0            | 117.0  | 4.3            | 122.9  | 4.7            |
| 2007 10       | <b>122.7</b>   | <b>4.3</b>     | <b>117.8</b>  | <b>3.2</b>     | <b>119.1</b>   | <b>4.2</b>     | <b>125.5</b>   | <b>3.3</b>     |

<sup>1</sup> Veränderung gegenüber dem entsprechenden Vorjahresmonat.  
Variation par rapport au mois correspondant de l'année précédente.

## O42 Wohnbaukostenindizes Indices des prix de la construction de logements

| Monat<br>Mois | Stadt Zürich<br>Ville de Zurich    |                | Stadt Bern <sup>2</sup><br>Ville de Berne <sup>2</sup> |                | Stadt Luzern<br>Ville de Lucerne     |                | Kanton Genf<br>Canton de Genève      |                |
|---------------|------------------------------------|----------------|--|----------------|--------------------------------------|----------------|--------------------------------------|----------------|
|               | Apr. 2005 = 100<br>Avr. 2005 = 100 | % <sup>1</sup> | April 1987 = 100<br>Avril 1987 = 100                   | % <sup>1</sup> | April 1985 = 100<br>Avril 1985 = 100 | % <sup>1</sup> | April 1988 = 100<br>Avril 1988 = 100 | % <sup>1</sup> |
|               | 1                                  | 2              | 3  | 4              | 5                                    | 6              | 7                                    | 8              |
| 1998 04       | 90.8                               | -0.4           | 118.2  | -1.3           | 115.9                                | -0.9           | 95.7                                 | 0.1            |
| 1998 10       | 90.7                               | -0.2           | .  | .              | 114.6                                | -1.5           | .                                    | .              |
| 1999 04       | 91.9                               | 1.3            | 118.5  | 0.3            | 115.8                                | -0.1           | 100.3                                | 4.8            |
| 1999 10       | .                                  | .              | .  | .              | 116.0                                | 1.2            | .                                    | .              |
| 2000 04       | 95.4                               | 3.8            | 120.3  | 1.5            | 119.0                                | 2.8            | 107.1                                | 6.8            |
| 2000 10       | .                                  | .              | .  | .              | 120.7                                | 4.1            | .                                    | .              |
| 2001 04       | 100.0                              | 4.8            | 125.7  | 4.5            | 121.4                                | 2.0            | 113.2                                | 5.7            |
| 2001 10       | .                                  | .              | 126.8  | .              | 121.2                                | 0.4            | .                                    | .              |
| 2002 04       | 99.9                               | -0.1           | 127.2  | 1.2            | 122.5                                | 0.9            | 115.9                                | 2.4            |
| 2002 10       | .                                  | .              | 124.6  | -1.7           | 121.6                                | 0.3            | .                                    | .              |
| 2003 04       | 96.8                               | -3.1           | 123.3  | -3.1           | 120.9                                | -1.3           | 116.2                                | 0.3            |
| 2003 10       | .                                  | .              | 123.5  | -0.9           | 121.0                                | -0.5           | 116.4                                | .              |
| 2004 04       | 97.6                               | 0.9            | 124.2  | 0.7            | .                                    | .              | 116.9                                | 0.6            |
| 2004 10       | .                                  | .              | 126.6  | 2.5            | .                                    | .              | 119.6                                | 2.7            |
| 2005 04       | 100.0                              | 2.4            | 126.7  | 2.0            | .                                    | .              | 119.1                                | 1.9            |
| 2005 10       | .                                  | .              | 127.8  | 0.9            | .                                    | .              | 119.2                                | -0.3           |
| 2006 04       | 101.6                              | 1.6            | 129.8  | 2.4            | .                                    | .              | 121.6                                | 2.1            |
| 2006 10       | .                                  | .              | 133.5  | 4.5            | .                                    | .              | 124.2                                | 4.2            |
| 2007 04       | 106.2                              | 4.5            | 133.9  | 3.2            | .                                    | .              | 125.9                                | 3.5            |
| 2007 10       | .                                  | .              | <b>135.9</b>   | <b>1.8</b>     | .                                    | .              | ..                                   | ..             |

<sup>1</sup> Veränderung gegenüber dem entsprechenden Vorjahresmonat.  
Variation par rapport au mois correspondant de l'année précédente.

<sup>2</sup> Ab Oktober 2001 mit folgendem Index des BFS verknüpft: *Neubau von Mehrfamilienhäusern Espace Mittelland*.  
A partir d'octobre 2001, la continuité des données est assurée par l'indice de l'OFS suivant: *Construction d'immeubles d'habitation dans l'espace Mittelland*.

# O43 Immobilienpreisindizes<sup>1</sup> Indices des prix de l'immobilier<sup>1</sup>

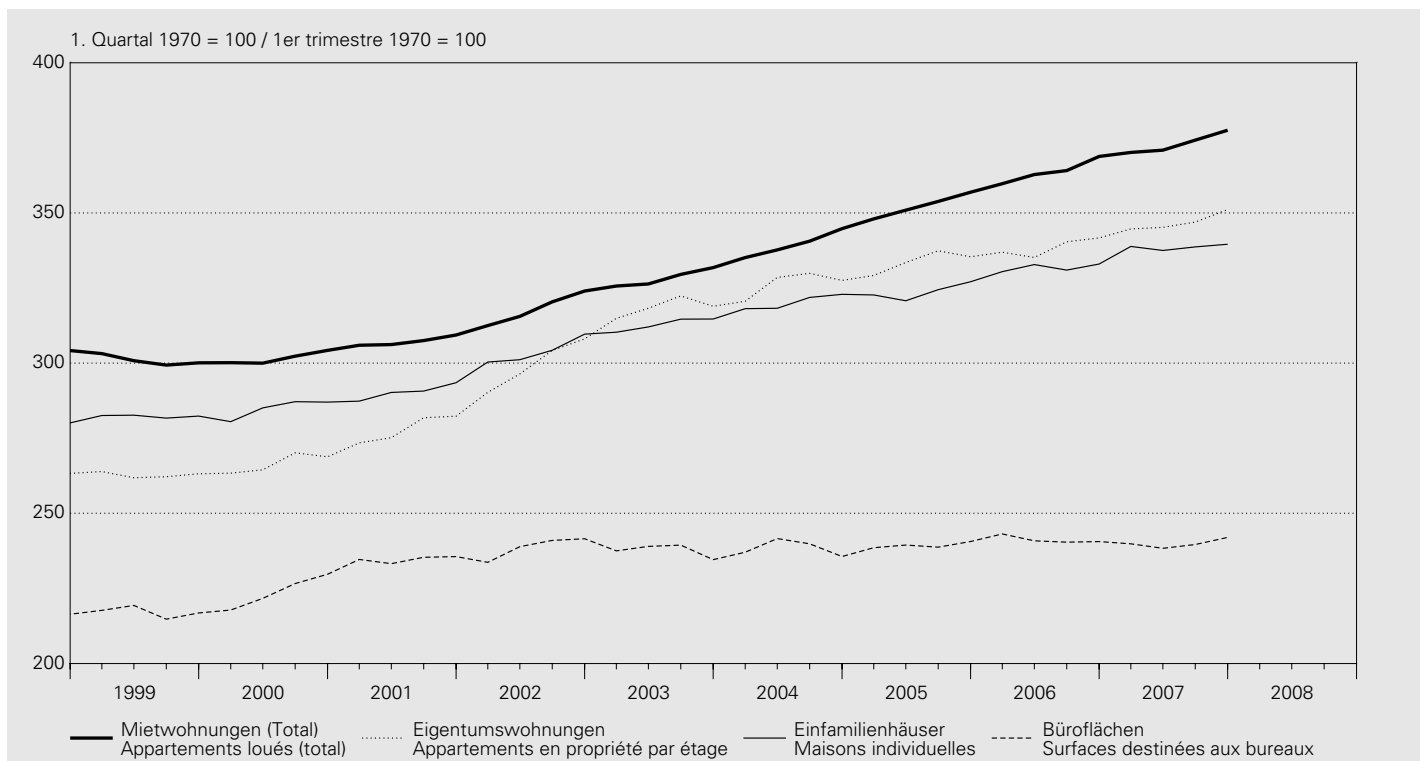

## Gesamte Schweiz / Suisse

Indizes von Wüest & Partner AG / Indices établis par Wüest & Partner AG

| Jahr<br>Quartal    | Wohnnutzung<br>Surfaces d'habitation                                  |                       |        | % 2 | Eigentums-<br>wohnungen<br>(2 bis 5<br>Zimmer)                        | Einfamilien-<br>häuser<br>(4 bis 6<br>Zimmer)   | Geschäftsflächen<br>Surfaces commerciales |              |                                     |                                  |    |
|--------------------|---|-----------------------|--------|-----|---|---|---|--------------|-------------------------------------|----------------------------------|----|
|                    | Mietwohnungen (1 bis 5 Zimmer)<br>Appartements loués (1 à 5 chambres) | Altbau                | Neubau |     |   |   | Total                                     | Bürofleichen | Gewerbe-<br>flächen                 | Verkaufs-<br>flächen             |    |
| Année<br>Trimestre | Anciens<br>bâtiments  | Nouveaux<br>bâtiments |        |     | Apparte-<br>ments en<br>propriété<br>par étage<br>(2 à 5<br>chambres) | Maisons<br>individuelles<br>(4 à 6<br>chambres) | Surfaces destinées<br>aux bureaux         |              | Surfaces destinées<br>à l'artisanat | Surfaces destinées<br>à la vente |    |
|                    | 1   | 2                     | 3      |     | 4   | 5   | 6   | 7            | 8                                   | 9                                | 10 |

1970 = 100

|      |              |              |              |            |              |              |              |              |              |              |
|------|--------------|--------------|--------------|------------|--------------|--------------|--------------|--------------|--------------|--------------|
| 1998 | 289.6        | 320.4        | <b>294.4</b> | - 4.1      | 265.5        | 272.0        | 198.9        | - 2.1        | 210.9        | 168.2        |
| 1999 | 283.6        | 317.6        | <b>287.7</b> | - 2.3      | 265.8        | 271.6        | 199.6        | 0.3          | 214.7        | 163.5        |
| 2000 | 285.3        | 315.8        | <b>288.5</b> | 0.3        | 269.8        | 274.2        | 205.8        | 3.1          | 216.8        | 173.9        |
| 2001 | 291.6        | 335.4        | <b>293.8</b> | 1.8        | 281.4        | 279.4        | 215.7        | 4.8          | 212.7        | 172.8        |
| 2002 | 301.9        | 406.7        | <b>304.1</b> | 3.5        | 303.2        | 292.4        | 219.5        | 1.8          | 216.2        | 180.3        |
| 2003 | 311.7        | 445.0        | <b>313.9</b> | 3.2        | 322.3        | 301.1        | 218.3        | - 0.5        | 224.5        | 182.6        |
| 2004 | 321.9        | 456.8        | <b>324.7</b> | 3.4        | 330.5        | 308.2        | 219.2        | 0.4          | 223.9        | 187.4        |
| 2005 | 333.9        | 464.1        | <b>337.1</b> | 3.8        | 337.8        | 311.5        | 220.0        | 0.4          | 225.1        | 182.4        |
| 2006 | 344.5        | 466.2        | <b>348.1</b> | 3.3        | 342.6        | 319.3        | 221.7        | 0.8          | 227.2        | 186.5        |
| 2007 | <b>352.9</b> | <b>469.5</b> | <b>356.9</b> | <b>2.6</b> | <b>351.1</b> | <b>325.9</b> | <b>220.5</b> | <b>- 0.5</b> | <b>234.8</b> | <b>185.8</b> |

1. Quartal 1970 = 100 / 1er trimestre 1970 = 100

|          |              |              |              |            |              |              |              |            |              |   |
|----------|--------------|--------------|--------------|------------|--------------|--------------|--------------|------------|--------------|---|
| 2005 IV  | 353.8        | 484.6        | <b>356.9</b> | 3.5        | 335.4        | 327.1        | 240.6        | 2.1        | 228.6        | . |
| 2006 I   | 357.0        | 479.6        | <b>359.7</b> | 3.4        | 336.9        | 330.4        | 243.1        | 1.9        | 221.5        | . |
| 2006 II  | 359.8        | 485.4        | <b>362.8</b> | 3.4        | 335.2        | 332.8        | 240.8        | 0.6        | 223.5        | . |
| 2006 III | 361.3        | 481.3        | <b>364.1</b> | 2.9        | 340.4        | 331.0        | 240.4        | 0.7        | 229.8        | . |
| 2006 IV  | 365.3        | 488.8        | <b>368.8</b> | 3.3        | 341.7        | 333.0        | 240.6        | - 0.0      | 237.6        | . |
| 2007 I   | 366.4        | 486.3        | <b>370.2</b> | 2.9        | 344.7        | 338.8        | 239.8        | - 1.4      | 237.1        | . |
| 2007 II  | 367.6        | 481.2        | <b>370.9</b> | 2.2        | 345.2        | 337.5        | 238.3        | - 1.0      | 235.3        | . |
| 2007 III | 370.5        | 491.5        | <b>374.2</b> | 2.8        | 347.0        | 338.7        | 239.6        | - 0.3      | 236.0        | . |
| 2007 IV  | <b>373.9</b> | <b>490.5</b> | <b>377.5</b> | <b>2.4</b> | <b>351.1</b> | <b>339.6</b> | <b>242.0</b> | <b>0.6</b> | <b>235.2</b> | . |

<sup>1</sup> Bis 3. Quartal 2005 basierte die Indexberechnung nur auf Angeboten in den Printmedien. Ab 4. Quartal 2005 wurde der Index rückwirkend revidiert. Neu umfasst die Erhebung auch folgende vier Internet-Immobilienplattformen: Homegate, Immoscout24, ImmoClick und Immostreet. Jusqu'au 3<sup>e</sup> trimestre de 2005, le calcul des indices s'est basé uniquement sur les offres parues dans la presse écrite. Au 4<sup>e</sup> trimestre de 2005, les indices ont été corrigés avec effet rétroactif. L'enquête inclut désormais également les quatre plateformes Internet suivantes: Homegate, Immoscout24, ImmoClick et Immostreet.

<sup>2</sup> Veränderung gegenüber dem Vorjahr.  
Variation par rapport à l'année précédente.

## O5 Lohnindizes Indices des salaires

1993 = 100

### Nach Geschlecht / Selon le sexe

| Jahr<br>Année | Arbeitsnehmer<br>Travailleurs |                |       |                | Frauen<br>Femmes |                |       |                | Männer<br>Hommes |                |       |                |
|---------------|-------------------------------|----------------|-------|----------------|------------------|----------------|-------|----------------|------------------|----------------|-------|----------------|
|               | Total                         |                |       |                |                  |                |       |                |                  |                |       |                |
|               | nominal                       | % <sup>1</sup> | real  | % <sup>1</sup> | nominal          | % <sup>1</sup> | real  | % <sup>1</sup> | nominal          | % <sup>1</sup> | real  | % <sup>1</sup> |
|               | nominal                       |                | réel  |                | nominal          |                | réel  |                | nominal          |                | réel  |                |
|               | 1                             | 2              | 3     | 4              | 5                | 6              | 7     | 8              | 9                | 10             | 11    | 12             |
| 1999          | 105.6                         | 0.3            | 100.6 | -0.5           | 106.5            | 0.7            | 101.6 | -0.1           | 105.2            | 0.1            | 100.3 | -0.7           |
| 2000          | 106.9                         | 1.3            | 100.3 | -0.3           | 108.2            | 1.6            | 101.6 | 0.0            | 106.5            | 1.2            | 99.9  | -0.4           |
| 2001          | 109.6                         | 2.5            | 101.8 | 1.5            | 110.9            | 2.5            | 103.1 | 1.5            | 109.1            | 2.5            | 101.4 | 1.5            |
| 2002          | 111.5                         | 1.8            | 103.0 | 1.1            | 113.5            | 2.3            | 104.8 | 1.6            | 110.9            | 1.6            | 102.4 | 1.0            |
| 2003          | 113.1                         | 1.4            | 103.8 | 0.8            | 115.3            | 1.7            | 105.8 | 1.0            | 112.3            | 1.3            | 103.1 | 0.7            |
| 2004          | 114.1                         | 0.9            | 103.9 | 0.1            | 116.6            | 1.1            | 106.2 | 0.3            | 113.3            | 0.9            | 103.1 | 0.1            |
| 2005          | 115.2                         | 1.0            | 103.7 | -0.2           | 117.9            | 1.1            | 106.1 | -0.1           | 114.3            | 0.9            | 102.8 | -0.3           |
| 2006          | 116.6                         | 1.2            | 103.8 | 0.1            | 119.4            | 1.3            | 106.3 | 0.2            | 115.5            | 1.1            | 102.9 | 0.1            |

### Nach Wirtschaftssektoren/Wirtschaftszweigen (NOGA) / Par secteurs/activités économiques (NOGA)

| Jahr<br>Année | Alle Sektoren<br>Tous les secteurs |       | davon / dont          |       | davon / dont          |       | davon / dont          |       |
|---------------|------------------------------------|-------|-----------------------|-------|-----------------------|-------|-----------------------|-------|
|               | Total                              |       | Sektor 2<br>Secteur 2 |       | Sektor 3<br>Secteur 3 |       | Sektor 4<br>Secteur 4 |       |
|               | NOGA 01-93                         |       | NOGA 10-45            |       | NOGA 15-37            |       | NOGA 45               |       |
|               | nominal                            | real  | nominal               | real  | nominal               | real  | nominal               | real  |
|               | nominal                            | réel  | nominal               | réel  | nominal               | réel  | nominal               | réel  |
|               | 1                                  | 2     | 3                     | 4     | 5                     | 6     | 7                     | 8     |
| 1999          | 105.6                              | 100.6 | 105.0                 | 100.1 | 105.2                 | 100.3 | 104.6                 | 99.7  |
| 2000          | 106.9                              | 100.3 | 106.6                 | 100.0 | 106.6                 | 100.0 | 106.5                 | 100.0 |
| 2001          | 109.6                              | 101.8 | 109.5                 | 101.7 | 109.5                 | 101.7 | 109.5                 | 101.7 |
| 2002          | 111.5                              | 103.0 | 111.3                 | 102.8 | 111.4                 | 102.9 | 111.2                 | 102.7 |
| 2003          | 113.1                              | 103.8 | 112.6                 | 103.3 | 112.8                 | 103.5 | 112.3                 | 103.1 |
| 2004          | 114.1                              | 103.9 | 113.3                 | 103.1 | 113.5                 | 103.4 | 112.7                 | 102.6 |
| 2005          | 115.2                              | 103.7 | 114.7                 | 103.2 | 115.0                 | 103.5 | 114.0                 | 102.6 |
| 2006          | 116.6                              | 103.8 | 116.0                 | 103.3 | 116.3                 | 103.6 | 115.2                 | 102.6 |

| Jahr<br>Année | Sektor 3<br>Secteur 3 |       | davon / dont  |       | davon / dont   |       | davon / dont   |       |
|---------------|-----------------------|-------|---|-------|--|-------|--|-------|
|               | Total                 |       | Handel, Reparatur, Gastgewerbe<br>Commerce, réparation, hôtellerie<br>et restauration |       | Verkehr, Nachrichtenübermittlung<br>Transports et communications |       | Kredit-, Versicherungsgewerbe,<br>Immobilien, Informatik, F&E<br>Intermédiation financière,<br>assurances; immobilier,<br>informatique, R et D |       |
|               | NOGA 50-93            |       | NOGA 50-55  |       | NOGA 60-64   |       | NOGA 65-74   |       |
|               | nominal               | real  | nominal   | real  | nominal  | real  | nominal  | real  |
|               | nominal               | réel  | nominal   | réel  | nominal  | réel  | nominal  | réel  |
|               | 9                     | 10    | 11  | 12    | 13   | 14    | 15   | 16    |
| 1999          | 106.0                 | 101.0 | 105.9   | 100.9 | 104.2  | 99.3  | 109.3  | 104.2 |
| 2000          | 107.2                 | 100.6 | 106.9   | 100.4 | 104.5  | 98.1  | 111.6  | 104.7 |
| 2001          | 109.6                 | 101.9 | 109.5   | 101.8 | 106.1  | 98.6  | 115.1  | 107.0 |
| 2002          | 111.7                 | 103.1 | 111.6   | 103.1 | 108.3  | 100.0 | 117.0  | 108.1 |
| 2003          | 113.4                 | 104.1 | 113.3   | 104.0 | 110.0  | 100.9 | 118.8  | 109.1 |
| 2004          | 114.8                 | 104.5 | 114.5   | 104.2 | 111.5  | 101.5 | 120.4  | 109.6 |
| 2005          | 115.7                 | 104.1 | 115.9   | 104.3 | 111.9  | 100.7 | 121.5  | 109.3 |
| 2006          | 117.1                 | 104.3 | 117.0   | 104.2 | 112.8  | 100.4 | 123.3  | 109.8 |

<sup>1</sup> Veränderung gegenüber dem Vorjahr.  
Variation par rapport à l'année précédente.

# P1 Bruttoinlandprodukt nach Verwendungsart – nominal Produit intérieur brut selon son affectation – En termes nominaux

## Zu laufenden Preisen / Aux prix courants

In Millionen Franken / En millions de francs

| Jahr <sup>1</sup><br>Quartal <sup>1</sup> | Konsumausgaben<br>Dépenses de consommation finale |  |        | Bruttoanlageinvestitionen<br>Formation brute de capital fixe |                       |            | Inländische<br>Endnachfrage<br>(3 + 6)     | Inlandnachfrage <sup>3</sup>       |                  |
|---|---|--|--------|--|-----------------------|------------|--|------------------------------------|------------------|
|   | Année <sup>1</sup><br>Trimestre <sup>1</sup>      | Private Haus-<br>halte und POoE <sup>2</sup> | Staat  | Total<br>(1 + 2)   | Bau                   | Ausrüstung |  |                                    | Total<br>(4 + 5) |
|   | Ménages<br>et ISBLSM <sup>2</sup>                 | Administrations<br>publiques                 |        | Construction   | Biens<br>d'équipement |            | Demande<br>intérieure<br>finale<br>(3 + 6) | Demande<br>intérieure <sup>3</sup> |                  |
|   | 1   | 2  | 3      | 4  | 5                     | 6          | 7  | 8                                  |                  |
| 1997                                      |   | 233 420                                      | 44 875 | 278 295  | 38 141                | 44 784     | 82 925                                     | 361 220                            | 363 631          |
| 1998                                      |   | 238 362                                      | 44 715 | 283 077  | 38 389                | 49 193     | 87 582                                     | 370 658                            | 376 202          |
| 1999                                      |   | 244 740                                      | 44 983 | 289 723  | 37 837                | 51 782     | 89 619                                     | 379 342                            | 380 589          |
| 2000                                      |   | 252 675                                      | 46 810 | 299 485  | 40 567                | 55 060     | 95 627                                     | 395 112                            | 397 516          |
| 2001                                      |   | 260 075                                      | 49 735 | 309 810  | 40 519                | 53 674     | 94 193                                     | 404 003                            | 409 062          |
| 2002                                      |   | 262 522                                      | 50 900 | 313 422  | 40 922                | 51 668     | 92 590                                     | 406 012                            | 405 794          |
| 2003                                      |   | 265 891                                      | 52 252 | 318 143  | 41 062                | 48 762     | 89 824                                     | 407 966                            | 408 969          |
| 2004                                      |   | 272 333                                      | 53 026 | 325 359  | 43 287                | 50 659     | 93 946                                     | 419 305                            | 420 282          |
| 2005                                      |   | 279 571                                      | 53 868 | 333 438  | 45 805                | 52 392     | 98 198                                     | 431 636                            | 433 492          |
| 2006                                      |   | 287 885                                      | 53 962 | 341 847  | 46 549                | 57 200     | 103 749                                    | 445 596                            | 449 482          |
| 2005 III                                  |   | 67 993                                       | 13 384 | 81 378   | 12 056                | 13 012     | 25 068                                     | 106 446                            | 108 343          |
| 2005 IV                                   |   | 73 503                                       | 13 561 | 87 064   | 11 412                | 13 698     | 25 110                                     | 112 174                            | 111 439          |
| 2006 I                                    |   | 72 337                                       | 13 545 | 85 882   | 10 434                | 13 987     | 24 422                                     | 110 303                            | 109 052          |
| 2006 II                                   |   | 70 794                                       | 13 414 | 84 208   | 12 157                | 14 337     | 26 494                                     | 110 702                            | 113 345          |
| 2006 III                                  |   | 70 254                                       | 13 445 | 83 700   | 12 141                | 14 214     | 26 354                                     | 110 054                            | 112 492          |
| 2006 IV                                   |   | 74 499                                       | 13 558 | 88 057   | 11 817                | 14 662     | 26 479                                     | 114 537                            | 114 593          |
| 2007 I                                    |   | 74 302                                       | 13 475 | 87 778   | 11 061                | 14 870     | 25 930                                     | 113 708                            | 111 248          |
| 2007 II                                   |   | 72 421                                       | 13 574 | 85 994   | 12 269                | 16 184     | 28 453                                     | 114 447                            | 115 034          |
| 2007 III                                  |   | 72 538                                       | 13 545 | 86 084   | 12 044                | 15 338     | 27 381                                     | 113 465                            | 115 149          |

## Veränderung gegenüber dem Vorjahr / Variation par rapport à l'année précédente

In Prozent / En pour-cent

|          |     |      |     |      |      |      |     |      |
|----------|-----|------|-----|------|------|------|-----|------|
| 1997     | 2.3 | -0.5 | 1.8 | -4.5 | 3.1  | -0.6 | 1.3 | 1.4  |
| 1998     | 2.1 | -0.4 | 1.7 | 0.6  | 9.8  | 5.6  | 2.6 | 3.5  |
| 1999     | 2.7 | 0.6  | 2.3 | -1.4 | 5.3  | 2.3  | 2.3 | 1.2  |
| 2000     | 3.2 | 4.1  | 3.4 | 7.2  | 6.3  | 6.7  | 4.2 | 4.4  |
| 2001     | 2.9 | 6.2  | 3.4 | -0.1 | -2.5 | -1.5 | 2.3 | 2.9  |
| 2002     | 0.9 | 2.3  | 1.2 | 1.0  | -3.7 | -1.7 | 0.5 | -0.8 |
| 2003     | 1.3 | 2.7  | 1.5 | 0.3  | -5.6 | -3.0 | 0.5 | 0.8  |
| 2004     | 2.4 | 1.5  | 2.3 | 5.4  | 3.9  | 4.6  | 2.8 | 2.8  |
| 2005     | 2.7 | 1.6  | 2.5 | 5.8  | 3.4  | 4.5  | 2.9 | 3.1  |
| 2006     | 3.0 | 0.2  | 2.5 | 1.6  | 9.2  | 5.7  | 3.2 | 3.7  |
| 2005 III | 2.8 | 1.7  | 2.6 | 6.2  | 1.8  | 3.9  | 2.9 | 2.5  |
| 2005 IV  | 3.6 | 1.2  | 3.2 | 6.2  | 9.3  | 7.9  | 4.2 | 4.1  |
| 2006 I   | 3.7 | 1.0  | 3.3 | 4.4  | 7.4  | 6.1  | 3.9 | 2.7  |
| 2006 II  | 3.6 | -0.7 | 2.9 | -1.5 | 13.2 | 5.9  | 3.6 | 5.4  |
| 2006 III | 3.3 | 0.5  | 2.9 | 0.7  | 9.2  | 5.1  | 3.4 | 3.8  |
| 2006 IV  | 1.4 | -0.0 | 1.1 | 3.6  | 7.0  | 5.5  | 2.1 | 2.8  |
| 2007 I   | 2.7 | -0.5 | 2.2 | 6.0  | 6.3  | 6.2  | 3.1 | 2.0  |
| 2007 II  | 2.3 | 1.2  | 2.1 | 0.9  | 12.9 | 7.4  | 3.4 | 1.5  |
| 2007 III | 3.3 | 0.7  | 2.8 | -0.8 | 7.9  | 3.9  | 3.1 | 2.4  |

| Jahr <sup>1</sup><br>Quartal <sup>1</sup>                            | Exporte<br>Exportations               |                                  |                   | Gesamt-<br>nachfrage<br>(8 + 12) | Importe<br>Importations               |                                  |                    | Bruttoinland-<br>produkt (BIP)<br>(13 – 17) |              |                             |
|--|---------------------------------------|----------------------------------|-------------------|----------------------------------|---------------------------------------|----------------------------------|--------------------|---|--------------|-----------------------------|
|  | Warenexporte<br>Exportations de biens | Dienst-<br>leistungs-<br>exporte | Total<br>(9 + 11) |                                  | Warenimporte<br>Importations de biens | Dienst-<br>leistungs-<br>importe | Total<br>(14 + 16) |   |              |                             |
| davon / dont   |                                       |                                  |                   | Exportations<br>de services      |                                       |                                  |                    | Demande<br>globale<br>(8 + 12)              | davon / dont | Importations<br>de services |
| Waren-<br>exporte<br>ohne Wert-<br>sachen <sup>4,5</sup>             | 9                                     | 10                               | 11                |                                  | 12                                    | 13                               | 14                 |   | 15           |                             |
| Exportations<br>de biens,<br>sans objets<br>de valeur <sup>4,5</sup> |                                       |                                  |                   |                                  |                                       |                                  |                    |   |              |                             |
| 1997   | 114 215                               | .                                | 39 982            | 154 197                          | 517 828                               | 114 669                          | .                  | 19 168                                      | 133 837      | 383 991                     |
| 1998   | 118 350                               | .                                | 42 064            | 160 413                          | 536 615                               | 120 679                          | .                  | 20 674                                      | 141 353      | 395 263                     |
| 1999   | 125 166                               | .                                | 44 243            | 169 409                          | 549 998                               | 125 442                          | .                  | 21 649                                      | 147 090      | 402 907                     |
| 2000   | 143 546                               | .                                | 52 621            | 196 168                          | 593 683                               | 147 763                          | .                  | 23 858                                      | 171 621      | 422 063                     |
| 2001   | 145 905                               | .                                | 51 761            | 197 666                          | 606 727                               | 150 555                          | .                  | 25 851                                      | 176 407      | 430 321                     |
| 2002   | 143 450                               | .                                | 49 191            | 192 641                          | 598 435                               | 138 365                          | .                  | 25 812                                      | 164 177      | 434 258                     |
| 2003   | 141 622                               | .                                | 51 180            | 192 802                          | 601 771                               | 137 304                          | .                  | 26 736                                      | 164 040      | 437 731                     |
| 2004   | 153 235                               | .                                | 55 883            | 209 119                          | 629 400                               | 146 530                          | .                  | 31 491                                      | 178 021      | 451 379                     |
| 2005   | 163 468                               | .                                | 62 868            | 226 336                          | 659 828                               | 160 463                          | .                  | 35 691                                      | 196 155      | 463 673                     |
| 2006   | 185 687                               | .                                | 69 332            | 255 019                          | 704 501                               | 180 584                          | .                  | 37 739                                      | 218 323      | 486 178                     |
| 2005 III   | 40 073                                | 38 724                           | 16 358            | 56 430                           | 164 774                               | 39 467                           | 37 662             | 9 644                                       | 49 110       | 115 664                     |
| 2005 IV  | 43 267                                | 41 523                           | 16 508            | 59 775                           | 171 213                               | 43 016                           | 40 376             | 9 022                                       | 52 038       | 119 175                     |
| 2006 I   | 44 702                                | 42 969                           | 17 232            | 61 934                           | 170 987                               | 44 258                           | 41 562             | 8 194                                       | 52 453       | 118 534                     |
| 2006 II  | 45 563                                | 43 849                           | 16 545            | 62 108                           | 175 453                               | 44 496                           | 41 775             | 9 588                                       | 54 083       | 121 369                     |
| 2006 III   | 45 331                                | 43 372                           | 17 143            | 62 473                           | 174 966                               | 42 378                           | 40 234             | 10 669                                      | 53 047       | 121 918                     |
| 2006 IV  | 50 091                                | 47 755                           | 18 412            | 68 503                           | 183 096                               | 49 452                           | 45 275             | 9 287                                       | 58 740       | 124 356                     |
| 2007 I   | 50 496                                | 48 381                           | 18 320            | 68 816                           | 180 064                               | 48 095                           | 45 924             | 8 999                                       | 57 094       | 122 970                     |
| 2007 II  | 51 833                                | 49 361                           | 18 883            | 70 715                           | 185 750                               | 49 208                           | 46 818             | 10 487                                      | 59 695       | 126 055                     |
| 2007 III   | 50 776                                | 48 752                           | 19 656            | 70 432                           | 185 581                               | 47 558                           | 45 454             | 11 542                                      | 59 100       | 126 481                     |

|          |      |      |      |      |      |      |      |      |      |     |
|----------|------|------|------|------|------|------|------|------|------|-----|
| 1997     | 11.8 | .    | 12.9 | 12.1 | 4.4  | 13.5 | .    | 4.5  | 12.1 | 1.9 |
| 1998     | 3.6  | .    | 5.2  | 4.0  | 3.6  | 5.2  | .    | 7.9  | 5.6  | 2.9 |
| 1999     | 5.8  | .    | 5.2  | 5.6  | 2.5  | 3.9  | .    | 4.7  | 4.1  | 1.9 |
| 2000     | 14.7 | .    | 18.9 | 15.8 | 7.9  | 17.8 | .    | 10.2 | 16.7 | 4.8 |
| 2001     | 1.6  | .    | -1.6 | 0.8  | 2.2  | 1.9  | .    | 8.4  | 2.8  | 2.0 |
| 2002     | -1.7 | .    | -5.0 | -2.5 | -1.4 | -8.1 | .    | -0.2 | -6.9 | 0.9 |
| 2003     | -1.3 | .    | 4.0  | 0.1  | 0.6  | -0.8 | .    | 3.6  | -0.1 | 0.8 |
| 2004     | 8.2  | .    | 9.2  | 8.5  | 4.6  | 6.7  | .    | 17.8 | 8.5  | 3.1 |
| 2005     | 6.7  | .    | 12.5 | 8.2  | 4.8  | 9.5  | .    | 13.3 | 10.2 | 2.7 |
| 2006     | 13.6 | .    | 10.3 | 12.7 | 6.8  | 12.5 | .    | 5.7  | 11.3 | 4.9 |
| 2005 III | 7.4  | 7.8  | 16.3 | 9.9  | 4.9  | 8.7  | 8.8  | 11.4 | 9.2  | 3.1 |
| 2005 IV  | 9.5  | 10.0 | 17.3 | 11.5 | 6.6  | 13.5 | 12.2 | 18.1 | 14.3 | 3.6 |
| 2006 I   | 17.3 | 16.5 | 16.0 | 16.9 | 7.4  | 16.0 | 15.2 | 2.8  | 13.7 | 4.8 |
| 2006 II  | 8.5  | 8.7  | 9.2  | 8.7  | 6.5  | 11.7 | 10.3 | 5.9  | 10.6 | 4.8 |
| 2006 III | 13.1 | 12.0 | 4.8  | 10.7 | 6.2  | 7.4  | 6.8  | 10.6 | 8.0  | 5.4 |
| 2006 IV  | 15.8 | 15.0 | 11.5 | 14.6 | 6.9  | 15.0 | 12.1 | 2.9  | 12.9 | 4.3 |
| 2007 I   | 13.0 | 12.6 | 6.3  | 11.1 | 5.3  | 8.7  | 10.5 | 9.8  | 8.8  | 3.7 |
| 2007 II  | 13.8 | 12.6 | 14.1 | 13.9 | 5.9  | 10.6 | 12.1 | 9.4  | 10.4 | 3.9 |
| 2007 III | 12.0 | 12.4 | 14.7 | 12.7 | 6.1  | 12.2 | 13.0 | 8.2  | 11.4 | 3.7 |

<sup>1</sup> 2005–2007: provisorische Werte.  
2005–2007: chiffres provisoires.

<sup>2</sup> Der Konsum der privaten Haushalte wird gemäss Inländerkonzept ausgewiesen; inkl. Endverbrauch der privaten Organisationen ohne Erwerbscharakter (POoE).  
La consommation des ménages répond au concept national et tient compte également de la consommation finale des institutions sans but lucratif au service des ménages (ISBLSM).

<sup>3</sup> Inlandnachfrage = Inländische Endnachfrage (Kolonne 7) + Vorratsveränderungen + Nettzugang an Wertsachen.  
Demande intérieure = demande intérieure finale (colonne 7) + variation des stocks + acquisitions nettes d'objets de valeur.

<sup>4</sup> Wertsachen = Edelmetalle, Edel- und Schmucksteine sowie Kunstgegenstände und Antiquitäten.  
Objets de valeur = commerce de métaux précieux, des pierres gemmes, des objets d'art et des antiquités.

<sup>5</sup> Die Jahreszahlen werden vom Bundesamt für Statistik (BFS) nicht publiziert.  
L'Office fédéral de la statistique (OFS) ne publie pas de données annuelles.

## P2 Bruttoinlandprodukt nach Verwendungsart – real Produit intérieur brut selon son affectation – En termes réels

Veränderung gegenüber dem entsprechenden Vorjahresquartal / Variation par rapport au trimestre correspondant de l'année précédente

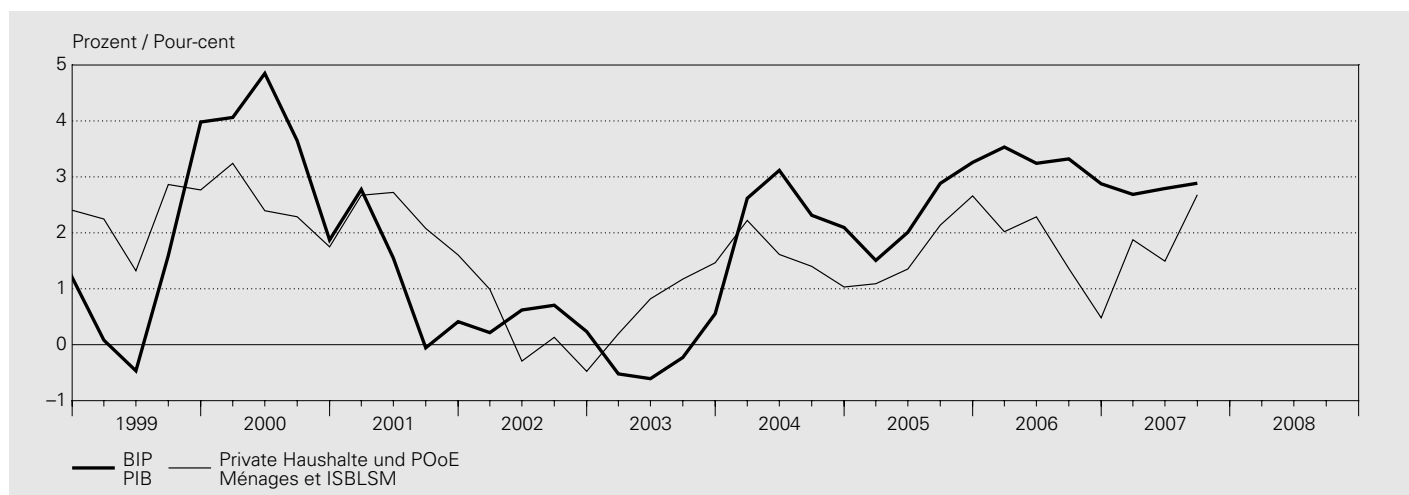

### Zu Preisen des Vorjahres / Aux prix de l'année précédente

| Jahr <sup>1</sup><br>Quartal <sup>1</sup>    | Konsumausgaben<br>Dépenses de consommation finale |                              |                  | Bruttoanlageinvestitionen<br>Formation brute de capital fixe |                       |                  | Inländische<br>Endnachfrage<br>(3 + 6)     | Inlandnachfrage <sup>3</sup>       |
|--|---|------------------------------|------------------|--|-----------------------|------------------|--|------------------------------------|
| Année <sup>1</sup><br>Trimestre <sup>1</sup> | Private Haus-<br>halte und POoE <sup>2</sup>      | Staat                        | Total<br>(1 + 2) | Bau  | Ausrüstung            | Total<br>(4 + 5) | Demande<br>intérieure<br>finale<br>(3 + 6) | Demande<br>intérieure <sup>3</sup> |
|  | Ménages<br>et ISBLSM <sup>2</sup>                 | Administrations<br>publiques |                  | Construction   | Biens<br>d'équipement |                  |  |                                    |
|  | 1   | 2                            | 3                | 4  | 5                     | 6                | 7  | 8                                  |

### Veränderung gegenüber dem Vorjahr<sup>6</sup> / Variation par rapport à l'année précédente<sup>6</sup>

In Prozent / En pour-cent

|          |     |      |     |      |      |      |     |      |
|----------|-----|------|-----|------|------|------|-----|------|
| 1997     | 1.4 | 0.4  | 1.3 | -1.5 | 5.4  | 2.1  | 1.4 | 0.6  |
| 1998     | 2.2 | -1.1 | 1.7 | 1.0  | 11.0 | 6.4  | 2.7 | 3.7  |
| 1999     | 2.3 | 0.5  | 2.0 | -3.7 | 5.5  | 1.5  | 1.9 | 0.2  |
| 2000     | 2.4 | 2.3  | 2.4 | 2.7  | 5.3  | 4.2  | 2.8 | 2.2  |
| 2001     | 2.3 | 4.5  | 2.6 | -3.4 | -3.6 | -3.5 | 1.1 | 2.0  |
| 2002     | 0.1 | 1.2  | 0.3 | 2.2  | -2.4 | -0.5 | 0.1 | 0.1  |
| 2003     | 0.9 | 1.9  | 1.1 | 1.8  | -3.6 | -1.2 | 0.6 | 0.5  |
| 2004     | 1.6 | 0.8  | 1.4 | 3.9  | 5.0  | 4.5  | 2.1 | 1.9  |
| 2005     | 1.8 | 0.5  | 1.6 | 3.5  | 4.0  | 3.8  | 2.1 | 1.8  |
| 2006     | 1.5 | -1.4 | 1.1 | -1.4 | 8.9  | 4.1  | 1.7 | 1.4  |
| 2005 III | 2.1 | 0.5  | 1.9 | 3.8  | 2.8  | 3.3  | 2.2 | 1.0  |
| 2005 IV  | 2.7 | 0.1  | 2.2 | 4.4  | 10.2 | 7.5  | 3.4 | 3.1  |
| 2006 I   | 2.0 | -0.6 | 1.6 | 2.2  | 7.9  | 5.3  | 2.4 | 0.6  |
| 2006 II  | 2.3 | -2.4 | 1.5 | -3.9 | 12.6 | 4.6  | 2.2 | 3.2  |
| 2006 III | 1.4 | -1.4 | 0.9 | -3.1 | 8.8  | 3.1  | 1.4 | 1.1  |
| 2006 IV  | 0.5 | -1.1 | 0.2 | -0.2 | 6.4  | 3.4  | 0.9 | 0.7  |
| 2007 I   | 1.9 | -1.6 | 1.3 | 1.0  | 6.5  | 4.1  | 1.9 | 0.4  |
| 2007 II  | 1.5 | -0.1 | 1.2 | -3.4 | 12.2 | 5.0  | 2.1 | -0.4 |
| 2007 III | 2.7 | -0.9 | 2.1 | -5.1 | 6.3  | 1.1  | 1.9 | 0.4  |

### Veränderung gegenüber dem Vorquartal; saisonbereinigt<sup>7</sup> / Variation par rapport au trimestre précédent; en données cvs<sup>7</sup>

In Prozent / En pour-cent

|          |      |      |      |      |      |      |      |      |
|----------|------|------|------|------|------|------|------|------|
| 2005 III | 0.8  | -0.6 | 0.6  | -0.8 | 4.9  | 2.2  | 1.0  | 1.0  |
| 2005 IV  | 0.8  | -0.2 | 0.6  | -1.2 | 3.9  | 1.6  | 0.8  | 1.5  |
| 2006 I   | -0.0 | -0.0 | -0.0 | -1.6 | 1.2  | -0.1 | -0.0 | -0.8 |
| 2006 II  | 0.6  | -1.6 | 0.3  | -0.0 | 2.0  | 1.1  | 0.4  | 1.2  |
| 2006 III | -0.2 | 0.5  | -0.1 | 0.1  | 1.3  | 0.7  | 0.1  | -1.2 |
| 2006 IV  | 0.4  | 0.1  | 0.4  | 1.2  | 1.8  | 1.5  | 0.6  | 1.9  |
| 2007 I   | 0.8  | -0.5 | 0.6  | -0.6 | 1.3  | 0.4  | 0.6  | -1.7 |
| 2007 II  | 0.5  | -0.2 | 0.4  | -3.9 | 7.4  | 2.5  | 0.9  | 0.8  |
| 2007 III | 0.9  | -0.3 | 0.7  | -1.5 | -4.1 | -3.0 | -0.2 | -0.3 |

<sup>1</sup> 2005–2007: provisorische Werte.  
2005–2007: chiffres provisoires.

<sup>2</sup> Der Konsum der privaten Haushalte wird gemäss Inländerkonzept ausgewiesen; inkl. Endverbrauch der privaten Organisationen ohne Erwerbscharakter (POoE).  
La consommation des ménages répond au concept national et tient compte également de la consommation finale des institutions sans but lucratif au service des ménages (ISBLSM).

<sup>3</sup> Inlandnachfrage = Inländische Endnachfrage (Kolonne 7) + Vorratsveränderungen + Nettozugang an Wertsachen.  
Demande intérieure = demande intérieure finale (colonne 7) + variation des stocks + acquisitions nettes d'objets de valeur.

Veränderung gegenüber dem entsprechenden Vorjahresquartal / Variation par rapport au trimestre correspondant de l'année précédente

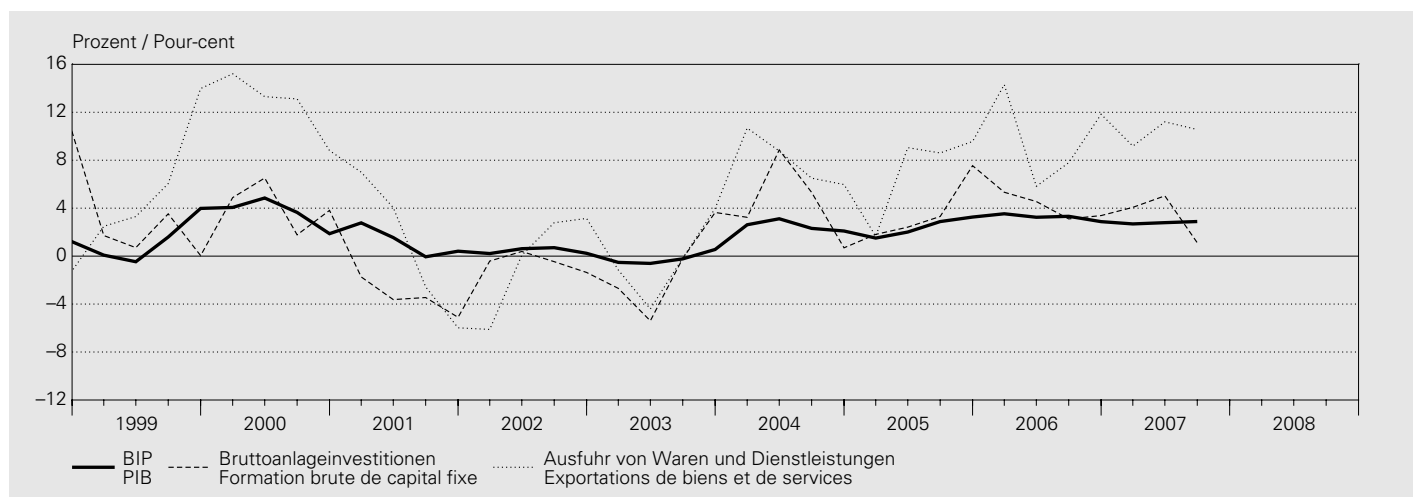

| Jahr <sup>1</sup><br>Quartal <sup>1</sup>                | Exporte<br>Exportations               |                                  |                                | Gesamt-<br>nachfrage<br>(8 + 12) | Importe<br>Importations                                  |                                  |   | Bruttoinland-<br>produkt (BIP)<br>(13 - 17) |    |    |
|--|---------------------------------------|----------------------------------|--------------------------------|----------------------------------|--|----------------------------------|---|---|----|----|
|  | Warenexporte<br>Exportations de biens | Dienst-<br>leistungs-<br>exporte |                                |                                  | Warenimporte<br>Importations de biens                    | Dienst-<br>leistungs-<br>importe |   |   |    |    |
| davon / dont   |                                       | Total<br>(9 + 11)                | Demande<br>globale<br>(8 + 12) | davon / dont                     |  | Total<br>(14 + 16)               | Produit<br>intérieur brut<br>(PIB)<br>(13 - 17) |   |    |    |
| Waren-<br>exporte<br>ohne Wert-<br>sachen <sup>4,5</sup> | Exportations<br>de services           |                                  |                                |                                  | Waren-<br>importe<br>ohne Wert-<br>sachen <sup>4,5</sup> |                                  |   | Importations<br>de services                 |    |    |
| Année <sup>1</sup><br>Trimestre <sup>1</sup>             | 9                                     | 10                               | 11                             | 12                               | 13   | 14                               | 15  | 16  | 17 | 18 |

|          |      |      |      |      |      |      |      |      |      |      |
|----------|------|------|------|------|------|------|------|------|------|------|
| 1997     | 11.2 | .    | 11.4 | 11.2 | 3.5  | 10.0 | .    | -2.7 | 8.1  | 2.1  |
| 1998     | 3.9  | .    | 5.5  | 4.3  | 3.9  | 7.1  | .    | 8.7  | 7.4  | 2.6  |
| 1999     | 6.5  | .    | 6.5  | 6.5  | 2.1  | 4.1  | .    | 4.6  | 4.1  | 1.3  |
| 2000     | 11.7 | .    | 14.6 | 12.5 | 5.4  | 10.6 | .    | 8.4  | 10.3 | 3.6  |
| 2001     | 1.4  | .    | -1.8 | 0.5  | 1.5  | 1.6  | .    | 6.6  | 2.3  | 1.2  |
| 2002     | 1.4  | .    | -4.4 | -0.1 | -0.0 | -1.7 | .    | 2.5  | -1.1 | 0.4  |
| 2003     | -0.1 | .    | -1.4 | -0.5 | 0.2  | 1.9  | .    | -1.9 | 1.3  | -0.2 |
| 2004     | 7.3  | .    | 9.7  | 7.9  | 3.8  | 5.8  | .    | 14.7 | 7.3  | 2.5  |
| 2005     | 5.8  | .    | 11.2 | 7.3  | 3.6  | 5.6  | .    | 11.6 | 6.7  | 2.4  |
| 2006     | 11.1 | .    | 6.8  | 9.9  | 4.3  | 7.8  | .    | 2.7  | 6.9  | 3.2  |
| 2005 III | 6.3  | 6.8  | 14.7 | 8.6  | 3.5  | 4.0  | 4.3  | 9.3  | 5.0  | 2.9  |
| 2005 IV  | 7.9  | 8.7  | 14.2 | 9.6  | 5.3  | 9.7  | 8.9  | 15.4 | 10.6 | 3.3  |
| 2006 I   | 15.1 | 15.1 | 12.2 | 14.3 | 5.1  | 10.9 | 11.1 | 0.0  | 9.0  | 3.5  |
| 2006 II  | 6.2  | 7.4  | 4.8  | 5.8  | 4.1  | 7.1  | 6.7  | 2.7  | 6.2  | 3.2  |
| 2006 III | 10.6 | 10.3 | 1.0  | 7.8  | 3.4  | 2.7  | 3.0  | 7.5  | 3.6  | 3.3  |
| 2006 IV  | 12.8 | 12.6 | 9.3  | 11.8 | 4.6  | 10.4 | 8.8  | 0.2  | 8.7  | 2.9  |
| 2007 I   | 10.7 | 10.4 | 5.1  | 9.2  | 3.6  | 5.2  | 7.0  | 7.0  | 5.5  | 2.7  |
| 2007 II  | 10.6 | 9.5  | 12.9 | 11.2 | 3.7  | 5.9  | 7.3  | 5.5  | 5.8  | 2.8  |
| 2007 III | 9.3  | 9.6  | 14.0 | 10.6 | 4.1  | 7.4  | 8.3  | 4.9  | 6.8  | 2.9  |

|          |      |      |      |      |      |      |      |      |      |     |
|----------|------|------|------|------|------|------|------|------|------|-----|
| 2005 III | -0.6 | -1.0 | 3.9  | 0.7  | 0.9  | 1.5  | 1.9  | -0.6 | 1.2  | 0.8 |
| 2005 IV  | 1.8  | 2.1  | 1.3  | 1.7  | 1.6  | 2.5  | 1.7  | 5.7  | 3.0  | 0.9 |
| 2006 I   | 5.0  | 3.9  | 1.6  | 4.1  | 0.9  | 2.0  | 2.6  | -4.6 | 0.8  | 0.9 |
| 2006 II  | -0.1 | 2.1  | -0.3 | -0.1 | 0.7  | 0.6  | 0.3  | 2.1  | 0.9  | 0.7 |
| 2006 III | 3.5  | 1.9  | 1.2  | 2.9  | 0.2  | -2.2 | -1.3 | 4.7  | -1.0 | 0.8 |
| 2006 IV  | 3.8  | 4.0  | 4.6  | 4.0  | 2.7  | 9.9  | 7.1  | -1.9 | 7.7  | 0.6 |
| 2007 I   | 3.0  | 1.9  | 1.0  | 2.5  | -0.1 | -2.7 | 1.0  | 1.6  | -2.0 | 0.7 |
| 2007 II  | 0.0  | 1.3  | 3.5  | 0.9  | 0.9  | 1.0  | 0.4  | 1.3  | 1.0  | 0.8 |
| 2007 III | 2.2  | 2.2  | 2.6  | 2.3  | 0.7  | -0.5 | -0.0 | 4.4  | 0.4  | 0.8 |

<sup>4</sup> Wertsachen = Edelmetalle, Edel- und Schmucksteine sowie Kunstgegenstände und Antiquitäten.  
Objets de valeur = commerce de métaux précieux, des pierres gemmes, des objets d'art et des antiquités.

<sup>5</sup> Die Jahreszahlen werden vom Bundesamt für Statistik (BFS) nicht publiziert.  
L'Office fédéral de la statistique (OFS) ne publie pas de données annuelles.

<sup>6</sup> Nicht saisonbereinigte Quartalswerte.  
Les données trimestrielles ne sont pas corrigées des variations saisonnières.

<sup>7</sup> Veränderung ohne Hochrechnung auf Jahresbasis.  
Données non annualisées.

### P3 Bruttoinlandprodukt nach Verwendungsart – real (Indizes) Produit intérieur brut selon son affectation – En termes réels (indices)

| Jahr <sup>1</sup><br>Année <sup>1</sup> | Konsumausgaben<br>Dépenses de consommation finale                                     |                              |       | Bruttoanlageinvestitionen<br>Formation brute de capital fixe |                       |       | Inländische<br>Endnachfrage<br><br>Demande<br>intérieure<br>finale | Inlandnachfrage <sup>3</sup><br><br>Demande<br>intérieure <sup>3</sup> |
|---|---|------------------------------|-------|--|-----------------------|-------|--|--|
|   | Private Haus-<br>halte und POoE <sup>2</sup><br><br>Ménages<br>et ISBLSM <sup>2</sup> | Staat                        | Total | Bau  | Ausrüstung            | Total |  |  |
|   |   | Administrations<br>publiques |       | Construction   | Biens<br>d'équipement |       |  |  |
|   | 1   | 2                            | 3     | 4  | 5                     | 6     | 7  | 8  |

#### Volumenindex (2000 = 100) / Indices de quantité (2000 = 100)

|      |       |       |       |       |       |       |       |       |
|------|-------|-------|-------|-------|-------|-------|-------|-------|
| 1997 | 93.4  | 98.4  | 94.2  | 100.0 | 81.1  | 88.9  | 92.9  | 94.2  |
| 1998 | 95.4  | 97.3  | 95.7  | 101.0 | 90.0  | 94.5  | 95.4  | 97.7  |
| 1999 | 97.6  | 97.8  | 97.7  | 97.3  | 95.0  | 95.9  | 97.3  | 97.8  |
| 2000 | 100.0 | 100.0 | 100.0 | 100.0 | 100.0 | 100.0 | 100.0 | 100.0 |
| 2001 | 102.3 | 104.5 | 102.6 | 96.6  | 96.4  | 96.5  | 101.1 | 102.0 |
| 2002 | 102.3 | 105.7 | 102.9 | 98.7  | 94.1  | 96.1  | 101.2 | 102.0 |
| 2003 | 103.3 | 107.7 | 104.0 | 100.5 | 90.7  | 94.9  | 101.8 | 102.6 |
| 2004 | 104.9 | 108.6 | 105.5 | 104.4 | 95.2  | 99.2  | 103.9 | 104.5 |
| 2005 | 106.8 | 109.1 | 107.2 | 108.0 | 99.1  | 102.9 | 106.1 | 106.4 |
| 2006 | 108.4 | 107.6 | 108.3 | 106.5 | 107.8 | 107.1 | 107.9 | 107.9 |

#### Preisindex (2000 = 100) / Indices de prix (2000 = 100)

|      |       |       |       |       |       |       |       |       |
|------|-------|-------|-------|-------|-------|-------|-------|-------|
| 1997 | 98.9  | 97.4  | 98.7  | 94.0  | 100.3 | 97.6  | 98.4  | 97.1  |
| 1998 | 98.8  | 98.2  | 98.7  | 93.7  | 99.3  | 96.9  | 98.3  | 96.9  |
| 1999 | 99.2  | 98.3  | 99.1  | 95.8  | 99.0  | 97.7  | 98.7  | 97.9  |
| 2000 | 100.0 | 100.0 | 100.0 | 100.0 | 100.0 | 100.0 | 100.0 | 100.0 |
| 2001 | 100.7 | 101.7 | 100.8 | 103.4 | 101.1 | 102.1 | 101.1 | 100.9 |
| 2002 | 101.5 | 102.8 | 101.7 | 102.2 | 99.8  | 100.8 | 101.5 | 100.1 |
| 2003 | 101.9 | 103.6 | 102.2 | 100.7 | 97.7  | 99.0  | 101.4 | 100.3 |
| 2004 | 102.7 | 104.3 | 103.0 | 102.2 | 96.6  | 99.1  | 102.1 | 101.2 |
| 2005 | 103.6 | 105.5 | 103.9 | 104.5 | 96.1  | 99.8  | 103.0 | 102.5 |
| 2006 | 105.1 | 107.1 | 105.4 | 107.7 | 96.3  | 101.3 | 104.5 | 104.8 |

#### Preisindex, Veränderungsrate gegenüber dem Vorjahr / Indices de prix, variation par rapport à l'année précédente

|      |      |      |     |      |      |      |      |      |
|------|------|------|-----|------|------|------|------|------|
| 1997 | 0.8  | -0.8 | 0.5 | -3.0 | -2.2 | -2.6 | -0.2 | 0.9  |
| 1998 | -0.1 | 0.8  | 0.1 | -0.3 | -1.0 | -0.7 | -0.1 | -0.2 |
| 1999 | 0.4  | 0.1  | 0.3 | 2.3  | -0.2 | 0.8  | 0.4  | 1.0  |
| 2000 | 0.8  | 1.7  | 1.0 | 4.4  | 1.0  | 2.4  | 1.3  | 2.2  |
| 2001 | 0.7  | 1.7  | 0.8 | 3.4  | 1.1  | 2.1  | 1.1  | 0.9  |
| 2002 | 0.9  | 1.1  | 0.9 | -1.1 | -1.3 | -1.3 | 0.4  | -0.9 |
| 2003 | 0.4  | 0.7  | 0.4 | -1.4 | -2.1 | -1.8 | -0.1 | 0.2  |
| 2004 | 0.8  | 0.7  | 0.8 | 1.5  | -1.1 | 0.1  | 0.7  | 0.9  |
| 2005 | 0.8  | 1.1  | 0.9 | 2.2  | -0.6 | 0.7  | 0.8  | 1.3  |
| 2006 | 1.4  | 1.6  | 1.5 | 3.1  | 0.3  | 1.5  | 1.5  | 2.2  |



| Jahr <sup>1</sup>  | Exporte<br>Exportations  |                             |  | Gesamt-<br>nachfrage | Importe<br>Importations |                                       |  | Bruttoinland-<br>produkt (BIP)   |                                    |
|--|--|-----------------------------|--|----------------------|-------------------------|---------------------------------------|--|----------------------------------|------------------------------------|
| Année <sup>1</sup>                                       | Warenexporte<br>Exportations de biens                                |                             | Dienst-<br>leistungs-<br>exporte                         | Total                | Demande<br>globale      | Warenimporte<br>Importations de biens |  | Dienst-<br>leistungs-<br>importe | Produit<br>intérieur brut<br>(PIB) |
| davon / dont   |  | Exportations<br>de services | davon / dont   |                      |                         | Importations<br>de services           |  |                                  |                                    |
| Waren-<br>exporte<br>ohne Wert-<br>sachen <sup>4,5</sup> | Exportations<br>de biens,<br>sans objets<br>de valeur <sup>4,5</sup> |                             | Waren-<br>importe<br>ohne Wert-<br>sachen <sup>4,5</sup> |                      |                         |                                       | Importations<br>de biens,<br>sans objets<br>de valeur <sup>4,5</sup> |                                  |                                    |
| 9  | 10   | 11                          | 12   | 13                   | 14                      | 15                                    | 16   | 17                               | 18                                 |

|      |       |   |       |       |       |       |   |       |       |       |
|------|-------|---|-------|-------|-------|-------|---|-------|-------|-------|
| 1997 | 80.9  | . | 77.6  | 80.0  | 89.5  | 81.1  | . | 81.2  | 81.1  | 92.8  |
| 1998 | 84.1  | . | 81.9  | 83.5  | 93.0  | 86.9  | . | 88.2  | 87.0  | 95.3  |
| 1999 | 89.5  | . | 87.2  | 88.9  | 94.9  | 90.4  | . | 92.2  | 90.7  | 96.5  |
| 2000 | 100.0 | . | 100.0 | 100.0 | 100.0 | 100.0 | . | 100.0 | 100.0 | 100.0 |
| 2001 | 101.4 | . | 98.2  | 100.5 | 101.5 | 101.6 | . | 106.6 | 102.3 | 101.2 |
| 2002 | 102.8 | . | 93.8  | 100.4 | 101.5 | 99.9  | . | 109.2 | 101.2 | 101.6 |
| 2003 | 102.7 | . | 92.5  | 99.9  | 101.7 | 101.8 | . | 107.2 | 102.5 | 101.4 |
| 2004 | 110.2 | . | 101.4 | 107.9 | 105.6 | 107.7 | . | 123.0 | 110.0 | 104.0 |
| 2005 | 116.5 | . | 112.8 | 115.7 | 109.4 | 113.8 | . | 137.2 | 117.3 | 106.5 |
| 2006 | 129.5 | . | 120.5 | 127.1 | 114.1 | 122.7 | . | 140.9 | 125.4 | 109.9 |

|      |       |   |       |       |       |       |   |       |       |       |
|------|-------|---|-------|-------|-------|-------|---|-------|-------|-------|
| 1997 | 98.3  | . | 97.9  | 98.2  | 97.4  | 95.7  | . | 99.0  | 96.2  | 98.0  |
| 1998 | 98.1  | . | 97.6  | 98.0  | 97.2  | 94.0  | . | 98.2  | 94.6  | 98.3  |
| 1999 | 97.4  | . | 96.4  | 97.1  | 97.6  | 93.9  | . | 98.4  | 94.5  | 98.9  |
| 2000 | 100.0 | . | 100.0 | 100.0 | 100.0 | 100.0 | . | 100.0 | 100.0 | 100.0 |
| 2001 | 100.3 | . | 100.2 | 100.3 | 100.7 | 100.3 | . | 101.6 | 100.5 | 100.8 |
| 2002 | 97.2  | . | 99.7  | 97.8  | 99.3  | 93.8  | . | 99.0  | 94.6  | 101.3 |
| 2003 | 96.1  | . | 105.2 | 98.4  | 99.7  | 91.3  | . | 104.5 | 93.2  | 102.3 |
| 2004 | 96.9  | . | 104.7 | 98.8  | 100.4 | 92.0  | . | 107.3 | 94.3  | 102.9 |
| 2005 | 97.7  | . | 105.9 | 99.7  | 101.6 | 95.4  | . | 109.0 | 97.4  | 103.2 |
| 2006 | 99.9  | . | 109.4 | 102.3 | 104.0 | 99.6  | . | 112.2 | 101.5 | 104.8 |

|      |      |   |      |      |      |      |   |      |      |      |
|------|------|---|------|------|------|------|---|------|------|------|
| 1997 | 0.5  | . | 1.3  | 0.7  | 0.8  | 3.2  | . | 7.4  | 3.8  | -0.1 |
| 1998 | -0.3 | . | -0.3 | -0.3 | -0.2 | -1.8 | . | -0.8 | -1.6 | 0.3  |
| 1999 | -0.7 | . | -1.3 | -0.8 | 0.4  | -0.1 | . | 0.1  | -0.1 | 0.6  |
| 2000 | 2.6  | . | 3.7  | 2.9  | 2.4  | 6.5  | . | 1.7  | 5.8  | 1.1  |
| 2001 | 0.3  | . | 0.2  | 0.3  | 0.7  | 0.3  | . | 1.6  | 0.5  | 0.8  |
| 2002 | -3.1 | . | -0.6 | -2.4 | -1.4 | -6.5 | . | -2.6 | -5.9 | 0.5  |
| 2003 | -1.2 | . | 5.6  | 0.5  | 0.3  | -2.6 | . | 5.5  | -1.4 | 1.0  |
| 2004 | 0.8  | . | -0.5 | 0.5  | 0.7  | 0.8  | . | 2.7  | 1.2  | 0.6  |
| 2005 | 0.8  | . | 1.1  | 0.9  | 1.2  | 3.7  | . | 1.6  | 3.3  | 0.3  |
| 2006 | 2.3  | . | 3.3  | 2.5  | 2.4  | 4.4  | . | 2.9  | 4.1  | 1.6  |

<sup>1</sup> 2005–2006: povisorische Werte.  
2005–2006: chiffres provisoires.

<sup>2</sup> Der Konsum der privaten Haushalte wird gemäss Inländerkonzept ausgewiesen; inkl. Endverbrauch der privaten Organisationen ohne Erwerbscharakter (POoE).  
La consommation des ménages répond au concept national et tient compte également de la consommation finale des institutions sans but lucratif au service des ménages (ISBLSM).

<sup>3</sup> Inlandnachfrage = Inländische Endnachfrage (Spalte 7) + Vorratsveränderungen + Nettozugang an Wertsachen.  
Demande intérieure = demande intérieure finale (colonne 7) + variation des stocks + acquisitions nettes d'objets de valeur.

<sup>4</sup> Wertsachen = Edelmetalle, Edel- und Schmucksteine sowie Kunstgegenstände und Antiquitäten.  
Objets de valeur = commerce des métaux précieux, des pierres gemmes, des objets d'art et des antiquités.

<sup>5</sup> Die Jahreszahlen werden vom Bundesamt für Statistik (BFS) nicht publiziert.  
L'Office fédéral de la statistique (OFS) ne publie pas de données annuelles.

## P4 Bruttoinlandprodukt nach Einkommensart und Bruttonationaleinkommen<sup>1</sup> Produit intérieur brut selon l'approche des revenus et revenu national brut<sup>1</sup>

### Zu laufenden Preisen / Aux prix courants

In Millionen Franken / En millions de francs

| Jahr <sup>1</sup>  | Arbeitnehmerentgelt       | Nettobetriebsüberschuss     | Abschreibungen               | Produktions- und Importabgaben               | Subventionen | Bruttoinlandprodukt<br>(1 + 2 + 3 + 4 - 5)    |
|--------------------|---------------------------|-----------------------------|------------------------------|--|--------------|---|
| Année <sup>1</sup> | Rémunération des salariés | Excédent net d'exploitation | Consommation de capital fixe | Impôts sur la production et les importations | Subventions  | Produit intérieur brut<br>(1 + 2 + 3 + 4 - 5) |
|                    | 1                         | 2                           | 3                            | 4  | 5            | 6   |
| 1997               | 234 787                   | 77 071                      | 65 309                       | 24 082                                       | 17 258       | 383 991                                       |
| 1998               | 239 147                   | 80 897                      | 66 972                       | 26 382                                       | 18 135       | 395 263                                       |
| 1999               | 243 766                   | 76 796                      | 70 007                       | 28 412                                       | 16 074       | 402 907                                       |
| 2000               | 254 273                   | 77 673                      | 74 191                       | 31 345                                       | 15 420       | 422 063                                       |
| 2001               | 269 155                   | 67 981                      | 78 355                       | 31 611                                       | 16 782       | 430 321                                       |
| 2002               | 276 480                   | 65 801                      | 79 293                       | 30 689                                       | 18 005       | 434 258                                       |
| 2003               | 276 760                   | 68 428                      | 79 880                       | 31 119                                       | 18 456       | 437 731                                       |
| 2004               | 277 085                   | 79 333                      | 81 093                       | 32 336                                       | 18 468       | 451 379                                       |
| 2005               | 286 518                   | 79 320                      | 83 190                       | 33 437                                       | 18 792       | 463 673                                       |
| 2006               | 302 093                   | 82 154                      | 86 164                       | 34 976                                       | 19 209       | 486 178                                       |

### Veränderung gegenüber dem Vorjahr / Variation par rapport à l'année précédente

In Prozent / En pour-cent

|      |     |       |     |      |       |     |
|------|-----|-------|-----|------|-------|-----|
| 1997 | 1.3 | 6.4   | 0.1 | 3.2  | 6.3   | 1.9 |
| 1998 | 1.9 | 5.0   | 2.5 | 9.5  | 5.1   | 2.9 |
| 1999 | 1.9 | -5.1  | 4.5 | 7.7  | -11.4 | 1.9 |
| 2000 | 4.3 | 1.1   | 6.0 | 10.3 | -4.1  | 4.8 |
| 2001 | 5.9 | -12.5 | 5.6 | 0.8  | 8.8   | 2.0 |
| 2002 | 2.7 | -3.2  | 1.2 | -2.9 | 7.3   | 0.9 |
| 2003 | 0.1 | 4.0   | 0.7 | 1.4  | 2.5   | 0.8 |
| 2004 | 0.1 | 15.9  | 1.5 | 3.9  | 0.1   | 3.1 |
| 2005 | 3.4 | -0.0  | 2.6 | 3.4  | 1.8   | 2.7 |
| 2006 | 5.4 | 3.6   | 3.6 | 4.6  | 2.2   | 4.9 |

| Jahr <sup>1</sup>  | Arbeitnehmerentgelt aus der übrigen Welt          | Arbeitnehmerentgelt an die übrige Welt             | Vermögenseinkommen aus der übrigen Welt         | Vermögenseinkommen an die übrige Welt            | Bruttonationaleinkommen (BNE)<br>(6 + 7 - 8 + 9 - 10) |
|--------------------|---|--|---|--|---|
| Année <sup>1</sup> | Rémunération des salariés reçue du reste du monde | Rémunération des salariés versée au reste du monde | Revenus de la propriété reçus du reste du monde | Revenus de la propriété versés au reste du monde | Revenu national brut (RNB)<br>(6 + 7 - 8 + 9 - 10)    |
|                    | 7   | 8  | 9   | 10   | 11  |
| 1997               | 1 544   | 8 521  | 48 578  | 22 333   | 403 258   |
| 1998               | 1 569   | 8 450  | 64 045  | 35 604   | 416 822   |
| 1999               | 1 623   | 8 539  | 72 690  | 39 846   | 428 836   |
| 2000               | 1 679   | 9 943  | 100 746   | 61 463   | 453 082   |
| 2001               | 1 984   | 11 065   | 85 813  | 56 908   | 450 145   |
| 2002               | 1 904   | 11 149   | 62 818  | 39 549   | 448 282   |
| 2003               | 2 064   | 11 061   | 82 940  | 40 890   | 470 784   |
| 2004               | 2 106   | 11 516   | 87 114  | 45 501   | 483 583   |
| 2005               | 2 022   | 11 827   | 125 351   | 71 899   | 507 321   |
| 2006               | 2 068   | 12 491   | 130 327   | 75 101   | 530 981   |

### Veränderung gegenüber dem Vorjahr / Variation par rapport à l'année précédente

In Prozent / En pour-cent

|      |      |      |       |       |      |
|------|------|------|-------|-------|------|
| 1997 | 2.3  | -3.4 | 25.3  | 14.7  | 3.8  |
| 1998 | 1.6  | -0.8 | 31.8  | 59.4  | 3.4  |
| 1999 | 3.4  | 1.0  | 13.5  | 11.9  | 2.9  |
| 2000 | 3.5  | 16.4 | 38.6  | 54.3  | 5.7  |
| 2001 | 18.2 | 11.3 | -14.8 | -7.4  | -0.6 |
| 2002 | -4.0 | 0.8  | -26.8 | -30.5 | -0.4 |
| 2003 | 8.4  | -0.8 | 32.0  | 3.4   | 5.0  |
| 2004 | 2.0  | 4.1  | 5.0   | 11.3  | 2.7  |
| 2005 | -4.0 | 2.7  | 43.9  | 58.0  | 4.9  |
| 2006 | 2.3  | 5.6  | 4.0   | 4.5   | 4.7  |

<sup>1</sup> 2005–2006: provisorische Werte.  
2005–2006: chiffres provisoires.

## P5 Nationaleinkommen – real Revenu national réel

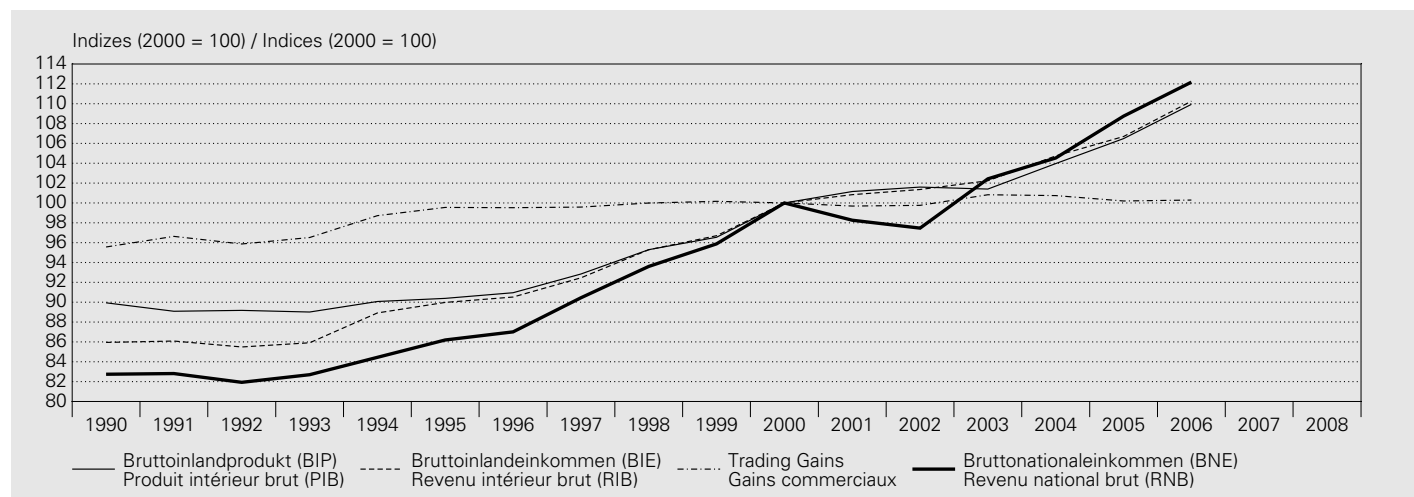

### Volumenindex / Indices de quantité

| Jahr  | Indizes (2000 = 100)<br>Indices (2000 = 100)                          |   |  |  |
|-------|---|---|--|--|
| Année | Bruttoinlandprodukt (BIP), real<br>Produit intérieur brut (PIB), réel | Bruttoinland-<br>einkommen (BIE) <sup>1</sup> , real<br>Revenu intérieur brut (RIB) <sup>1</sup> , réel | Trading Gains <sup>2</sup><br>Gains commerciaux <sup>2</sup> | Bruttonational-<br>einkommen (BNE) <sup>3</sup> , real<br>Revenu national brut (RNB) <sup>3</sup> , réel |
|       | 1   | 2   | 3  | 4  |
| 1997  | 92.8  | 92.5  | 99.6   | 90.4   |
| 1998  | 95.3  | 95.3  | 100.0  | 93.6   |
| 1999  | 96.5  | 96.7  | 100.2  | 95.9   |
| 2000  | 100.0   | 100.0   | 100.0  | 100.0  |
| 2001  | 101.2   | 100.8   | 99.7   | 98.3   |
| 2002  | 101.6   | 101.4   | 99.8   | 97.5   |
| 2003  | 101.4   | 102.2   | 100.8  | 102.4  |
| 2004  | 104.0   | 104.7   | 100.7  | 104.5  |
| 2005  | 106.5   | 106.7   | 100.2  | 108.7  |
| 2006  | 109.9   | 110.3   | 100.3  | 112.2  |

### Veränderung gegenüber dem Vorjahr / Variation par rapport à l'année précédente

In Prozent / En pour-cent

|      |      |     |      |      |
|------|------|-----|------|------|
| 1997 | 2.1  | 2.1 | 0.1  | 3.9  |
| 1998 | 2.6  | 3.1 | 0.4  | 3.5  |
| 1999 | 1.3  | 1.5 | 0.2  | 2.4  |
| 2000 | 3.6  | 3.4 | -0.2 | 4.3  |
| 2001 | 1.2  | 0.8 | -0.3 | -1.7 |
| 2002 | 0.4  | 0.5 | 0.1  | -0.8 |
| 2003 | -0.2 | 0.9 | 1.1  | 5.1  |
| 2004 | 2.5  | 2.4 | -0.1 | 2.0  |
| 2005 | 2.4  | 1.9 | -0.5 | 4.0  |
| 2006 | 3.2  | 3.3 | 0.1  | 3.1  |

Zur Bedeutung und Berechnungsmethode siehe *Statistisches Monatsheft* vom Juli 2007.

Signification et méthode de calcul, voir *Bulletin mensuel de statistiques économiques*, juillet 2007.

$$^1 \text{ BIE, real} = \frac{\text{BIE, nominal}}{\text{Deflator der inländischen Endnachfrage}}$$

$$\text{RIB réel} = \frac{\text{PIB nominal}}{\text{déflateur de la demande intérieure finale}}$$

$$^2 \text{ Trading Gains} = \frac{\text{BIE, real}}{\text{BIP, real}} \times 100$$

$$\text{Gains commerciaux} = \frac{\text{RIB réel}}{\text{PIB réel}} \times 100$$

$$^3 \text{ BNE, real} = \frac{\text{BNE, nominal}}{\text{Deflator der inländischen Endnachfrage}}$$

$$\text{RNB, réel} = \frac{\text{RNB nominal}}{\text{déflateur de la demande intérieure finale}}$$

# Q1 Zahlungsbilanz – Ertragsbilanz<sup>1</sup>

## Balance des paiements – Balance des transactions courantes<sup>1</sup>

In Millionen Franken / En millions de francs

| Jahr<br>Quartal<br><br>Année<br>Trimestre | Waren<br>Biens |  | Dienste<br>Services |                                 | Arbeits- und Kapitaleinkommen<br>Revenus de facteurs |                       |                       | Laufende<br>Übertragungen | Total der<br>Ertragsbilanz         |
|---|----------------|--|---------------------|---------------------------------|--|-----------------------|-----------------------|---------------------------|------------------------------------|
|   | Total          | davon / dont   | Total               | davon / dont                    | Total<br>(6 + 7)                                     | Arbeits-<br>einkommen | Kapital-<br>einkommen | Transferts<br>courants    | Total de la<br>balance<br>courante |
|   |                | Spezialhandel <sup>2</sup><br>Commerce<br>spécial <sup>2</sup> |                     | Fremden-<br>verkehr<br>Tourisme |  |                       |                       |                           |                                    |
|   | 1              | 2  | 3                   | 4                               | 5  | 6                     | 7                     | 8                         | 9                                  |
| <b>Einnahmen / Recettes</b>               |                |  |                     |                                 |  |                       |                       |                           |                                    |
| 1997                                      | 111 459        | 105 133  | 36 225              | 10 080                          | 50 891   | 1 544                 | 49 348                | 3 943                     | 202 518                            |
| 1998                                      | 115 168        | 109 113  | 38 454              | 10 112                          | 66 584   | 1 569                 | 65 016                | 3 838                     | 224 044                            |
| 1999                                      | 121 466        | 114 446  | 42 416              | 10 262                          | 75 273   | 1 623                 | 73 651                | 11 356                    | 250 511                            |
| 2000                                      | 137 746        | 126 549  | 48 486              | 11 223                          | 104 640  | 1 679                 | 102 962               | 11 105                    | 301 978                            |
| 2001                                      | 140 060        | 131 717  | 46 736              | 11 448                          | 89 566   | 1 984                 | 87 582                | 16 423                    | 292 785                            |
| 2002                                      | 143 450        | 135 741  | 46 029              | 11 286                          | 65 494   | 1 904                 | 63 590                | 16 516                    | 271 489                            |
| 2003                                      | 141 622        | 135 472  | 46 568              | 11 613                          | 85 578   | 2 064                 | 83 514                | 17 758                    | 291 526                            |
| 2004                                      | 153 235        | 146 312  | 52 046              | 11 941                          | 90 006   | 2 106                 | 87 900                | 17 740                    | 313 028                            |
| 2005                                      | 163 468        | 156 977  | 58 815              | 12 549                          | <b>129 204</b>                                       | 2 022                 | <b>127 183</b>        | 15 344                    | <b>366 831</b>                     |
| 2006                                      | 185 687        | 177 475  | 65 124              | 13 334                          | <b>138 012</b>                                       | 2 068                 | <b>135 944</b>        | 17 164                    | <b>405 987</b>                     |
| 2005 III                                  | 40 094         | 38 627   | 15 277              | 3 417                           | <b>36 132</b>  | 505                   | <b>35 627</b>         | 4 405                     | <b>95 908</b>                      |
| 2005 IV                                   | 43 287         | 41 404   | 15 430              | 2 926                           | <b>35 870</b>  | 505                   | <b>35 365</b>         | 4 207                     | <b>98 795</b>                      |
| 2006 I                                    | 44 733         | 42 870   | 16 185              | 3 303                           | <b>30 429</b>  | 517                   | <b>29 912</b>         | 4 105                     | <b>95 452</b>                      |
| 2006 II                                   | 45 582         | 43 728   | 15 458              | 3 326                           | <b>33 378</b>  | 517                   | <b>32 861</b>         | 3 938                     | <b>98 355</b>                      |
| 2006 III                                  | 45 331         | 43 255   | 16 034              | 3 645                           | <b>32 846</b>  | 517                   | <b>32 329</b>         | 4 639                     | <b>98 850</b>                      |
| 2006 IV                                   | 50 041         | 47 621   | 17 448              | 3 060                           | <b>41 359</b>  | 517                   | <b>40 841</b>         | 4 482                     | <b>113 329</b>                     |
| 2007 I                                    | 50 530         | <b>48 257</b>  | <b>17 517</b>       | 3 555                           | <b>34 554</b>  | 535                   | <b>34 019</b>         | <b>5 476</b>              | <b>108 076</b>                     |
| 2007 II                                   | <b>51 861</b>  | <b>49 219</b>  | <b>18 700</b>       | 3 508                           | <b>49 593</b>  | 535                   | <b>49 058</b>         | <b>5 515</b>              | <b>125 670</b>                     |
| 2007 III                                  | <b>50 760</b>  | <b>48 587</b>  | <b>19 070</b>       | <b>3 858</b>                    | <b>44 743</b>  | <b>535</b>            | <b>44 208</b>         | <b>5 505</b>              | <b>120 078</b>                     |

### Ausgaben / Dépenses

|          |                 |                 |                |                |                 |                |                 |                |                  |
|----------|-----------------|-----------------|----------------|----------------|-----------------|----------------|-----------------|----------------|------------------|
| 1997     | - 111 913       | - 103 088       | - 16 319       | - 8 673        | - 28 679        | - 8 521        | - 20 158        | - 9 821        | - 166 731        |
| 1998     | - 117 497       | - 106 866       | - 17 751       | - 8 449        | - 41 834        | - 8 450        | - 33 384        | - 10 470       | - 187 551        |
| 1999     | - 121 742       | - 113 416       | - 19 663       | - 8 702        | - 46 033        | - 8 539        | - 37 495        | - 19 365       | - 206 803        |
| 2000     | - 141 963       | - 128 615       | - 21 619       | - 9 167        | - 68 889        | - 9 943        | - 58 946        | - 18 670       | - 251 141        |
| 2001     | - 144 710       | - 130 052       | - 22 763       | - 8 691        | - 66 363        | - 11 065       | - 55 298        | - 25 690       | - 259 527        |
| 2002     | - 138 365       | - 128 207       | - 22 002       | - 8 546        | - 49 160        | - 11 149       | - 38 011        | - 25 734       | - 235 261        |
| 2003     | - 137 304       | - 128 596       | - 21 941       | - 9 268        | - 50 794        | - 11 779       | - 39 015        | - 25 213       | - 235 252        |
| 2004     | - 146 531       | - 136 987       | - 26 404       | - 10 080       | <b>- 56 132</b> | - 12 223       | <b>- 43 909</b> | - 25 636       | <b>- 254 702</b> |
| 2005     | - 160 463       | - 149 094       | - 30 507       | - 11 056       | <b>- 82 031</b> | - 12 468       | <b>- 69 563</b> | - 30 336       | <b>- 303 337</b> |
| 2006     | - 180 584       | - 165 410       | - 31 949       | - 12 384       | <b>- 91 705</b> | - 13 092       | <b>- 78 612</b> | - 30 075       | <b>- 334 313</b> |
| 2005 III | - 39 477        | - 36 948        | - 8 377        | - 3 556        | <b>- 26 245</b> | - 3 110        | <b>- 23 135</b> | - 8 267        | <b>- 82 366</b>  |
| 2005 IV  | - 43 000        | - 39 534        | - 7 685        | - 2 751        | <b>- 22 457</b> | - 3 110        | <b>- 19 347</b> | - 10 170       | <b>- 83 312</b>  |
| 2006 I   | - 44 302        | - 40 730        | - 6 817        | - 2 011        | <b>- 18 523</b> | - 3 198        | <b>- 15 325</b> | - 6 880        | <b>- 76 521</b>  |
| 2006 II  | - 44 524        | - 40 937        | - 8 173        | - 3 407        | <b>- 22 149</b> | - 3 232        | <b>- 18 917</b> | - 6 879        | <b>- 81 725</b>  |
| 2006 III | - 42 428        | - 39 443        | - 9 112        | - 3 916        | <b>- 22 764</b> | - 3 327        | <b>- 19 437</b> | - 7 595        | <b>- 81 899</b>  |
| 2006 IV  | - 49 331        | - 44 301        | - 7 847        | - 3 049        | <b>- 28 269</b> | - 3 335        | <b>- 24 934</b> | - 8 721        | <b>- 94 167</b>  |
| 2007 I   | <b>- 48 136</b> | <b>- 44 999</b> | <b>- 7 562</b> | - 2 179        | <b>- 24 955</b> | - 3 462        | <b>- 21 493</b> | <b>- 7 599</b> | <b>- 88 251</b>  |
| 2007 II  | <b>- 49 247</b> | <b>- 45 867</b> | <b>- 9 036</b> | <b>- 3 533</b> | <b>- 34 682</b> | <b>- 3 487</b> | <b>- 31 195</b> | <b>- 8 948</b> | <b>- 101 913</b> |
| 2007 III | <b>- 47 739</b> | <b>- 44 709</b> | <b>- 9 926</b> | <b>- 4 061</b> | <b>- 32 167</b> | <b>- 3 549</b> | <b>- 28 618</b> | <b>- 8 033</b> | <b>- 97 864</b>  |

**Ertragsbilanz / Balance des transactions courantes**  
**Saldo / Solde**

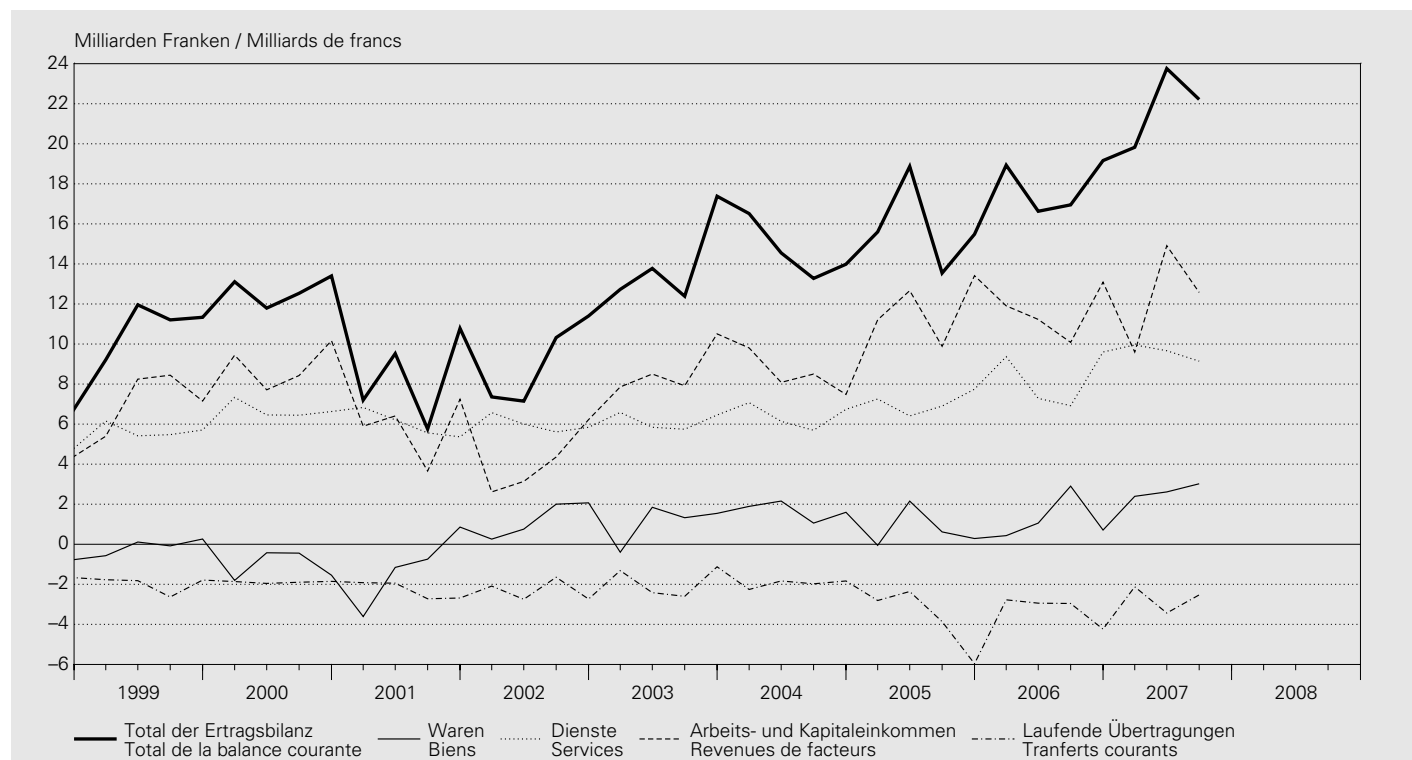

In Millionen Franken / En millions de francs

| Jahr<br>Quartal<br>Année<br>Trimestre | Waren<br>Biens |  | Dienste<br>Services |   | Arbeits- und Kapitaleinkommen<br>Revenus de facteurs |  |   | Laufende<br>Übertragungen<br>Transferts<br>courants | Total der<br>Ertragsbilanz<br>Total de la<br>balance<br>courante |
|---------------------------------------|----------------|--|---------------------|---|--|--|---|---|--|
|                                       | Total          | davon / dont<br>Spezialhandel <sup>2</sup><br>Commerce<br>spécial <sup>2</sup> | Total               | davon / dont<br>Fremden-<br>verkehr<br>Tourisme | Total<br>(6 + 7)                                     | Arbeits-<br>einkommen<br>Revenus<br>du travail | Kapital-<br>einkommen<br>Revenus<br>de capitaux |   |  |
|                                       | 1              | 2  | 3                   | 4   | 5  | 6  | 7   | 8   | 9  |
| 1997                                  | -454           | 2045   | 19906               | 1407  | 22212  | -6977  | 29190   | -5877   | 35787  |
| 1998                                  | -2329          | 2247   | 20704               | 1663  | 24751  | -6882  | 31632   | -6633   | 36492  |
| 1999                                  | -276           | 1030   | 22753               | 1560  | 29240  | -6916  | 36156   | -8009   | 43709  |
| 2000                                  | -4217          | -2066  | 26866               | 2057  | 35752  | -8264  | 44016   | -7565   | 50836  |
| 2001                                  | -4650          | 1665   | 23973               | 2758  | 23202  | -9081  | 32284   | -9267   | 33258  |
| 2002                                  | 5085           | 7534   | 24027               | 2740  | 16334  | -9245  | 25579   | -9218   | 36228  |
| 2003                                  | 4318           | 6877   | 24627               | 2346  | 34784  | -9715  | 44499   | -7456   | 56274  |
| 2004                                  | 6705           | 9326   | 25643               | 1862  | <b>33874</b>   | -10117   | <b>43991</b>                                    | -7896   | <b>58326</b>   |
| 2005                                  | 3004           | 7883   | 28308               | 1493  | <b>47174</b>   | -10446   | <b>57620</b>                                    | -14992  | <b>63493</b>   |
| 2006                                  | 5103           | 12065  | 33175               | 951   | <b>46307</b>   | -11024   | <b>57331</b>                                    | -12911  | <b>71674</b>   |
| 2005 III                              | 617            | 1678   | 6900                | -139  | <b>9887</b>  | -2605  | <b>12492</b>                                    | -3862   | <b>13542</b>   |
| 2005 IV                               | 287            | 1869   | 7745                | 175   | <b>13414</b>   | -2604  | <b>16018</b>                                    | -5963   | <b>15483</b>   |
| 2006 I                                | 432            | 2140   | 9368                | 1292  | <b>11906</b>   | -2681  | <b>14587</b>                                    | -2774   | <b>18932</b>   |
| 2006 II                               | 1058           | 2791   | 7285                | -82   | <b>11229</b>   | -2715  | <b>13944</b>                                    | -2942   | <b>16630</b>   |
| 2006 III                              | 2903           | 3812   | 6922                | -271  | <b>10082</b>   | -2810  | <b>12892</b>                                    | -2957   | <b>16950</b>   |
| 2006 IV                               | 710            | 3321   | 9601                | 11  | <b>13090</b>   | -2818  | <b>15908</b>                                    | -4238   | <b>19162</b>   |
| 2007 I                                | <b>2394</b>    | <b>3258</b>  | <b>9955</b>         | 1376  | <b>9599</b>  | -2927  | <b>12526</b>                                    | -2123   | <b>19825</b>   |
| 2007 II                               | <b>2614</b>    | <b>3352</b>  | <b>9665</b>         | -25   | <b>14911</b>   | -2952  | <b>17863</b>                                    | -3433   | <b>23757</b>   |
| 2007 III                              | <b>3021</b>    | <b>3878</b>  | <b>9145</b>         | -203  | <b>12576</b>   | -3014  | <b>15590</b>                                    | -2528   | <b>22214</b>   |

<sup>1</sup> Die aktuellsten Quartalsdaten sind vorab auf dem Internet verfügbar unter [www.snb.ch](http://www.snb.ch), Publikationen.

Les données trimestrielles les plus récentes sont disponibles sur Internet sous [www.snb.ch](http://www.snb.ch), Publications.

<sup>2</sup> Total 1: Ohne Edelmetalle, Edel- und Schmucksteine, Kunstgegenstände und Antiquitäten. Ab 2002 enthält der Spezialhandel auch die elektrische Energie. Ferner die Lohnveredelung und die Retourwaren, die bis 2001 im übrigen Warenverkehr enthalten sind.

Total 1: sans métaux précieux, pierres gemmes, objets d'art et antiquités. Depuis 2002, l'énergie électrique entre dans la composition du commerce spécial. Il en est de même pour le perfectionnement à façon et les marchandises en retour, qui étaient comptabilisés dans les «Autres biens» jusqu'en 2001.

## Q2 Zahlungsbilanz – Vermögensübertragungen<sup>1,2</sup> Balance des paiements – Transferts en capital<sup>1,2</sup>

In Millionen Franken / En millions de francs

| Jahr<br>Quartal    | An das Ausland | Aus dem Ausland | Saldo        |
|--------------------|----------------|-----------------|--------------|
| Année<br>Trimestre | A l'étranger   | De l'étranger   | Solde        |
|                    | 1              | 2               | 3            |
| 1997               | - 294          | 52              | - 242        |
| 1998               | - 893          | 1 094           | 201          |
| 1999               | - 852          | 79              | - 773        |
| 2000               | - 6 803        | 826             | - 5 976      |
| 2001               | - 1 334        | 3 903           | 2 569        |
| 2002               | - 2 220        | 425             | - 1 794      |
| 2003               | - 1 560        | 662             | - 897        |
| 2004               | - 2 255        | 505             | - 1 750      |
| 2005               | - 1 410        | 584             | - 826        |
| 2006               | - 3 663        | 264             | - 3 399      |
| 2005 III           | - 352          | 146             | - 206        |
| 2005 IV            | - 348          | 146             | - 202        |
| 2006 I             | - 923          | 66              | - 857        |
| 2006 II            | - 916          | 66              | - 850        |
| 2006 III           | - 914          | 66              | - 848        |
| 2006 IV            | - 910          | 66              | - 844        |
| 2007 I             | - 948          | 69              | - 880        |
| 2007 II            | - 866          | 69              | - 797        |
| 2007 III           | <b>- 872</b>   | <b>69</b>       | <b>- 804</b> |

<sup>1</sup> Die aktuellsten Quartalsdaten sind vorab auf dem Internet verfügbar unter [www.snb.ch](http://www.snb.ch), *Publikationen*.

Les données trimestrielles les plus récentes sont disponibles sur Internet sous [www.snb.ch](http://www.snb.ch), *Publications*.

<sup>2</sup> Käufe und Verkäufe immaterieller Vermögensgüter werden zusammen mit den Vermögensübertragungen ausgewiesen.

Les acquisitions et cessions d'actifs non financiers non produits sont recensées dans les transferts en capital.

### Q3 Zahlungsbilanz – Kapitalverkehr<sup>1,2</sup> Balance des paiements – Mouvements de capitaux<sup>1,2</sup>

In Millionen Franken / En millions de francs

#### Direktinvestitionen / Investissements directs

| Jahr<br>Quartal    | Direktinvestitionen<br>Investissements directs |                          |                          |                 | In der Schweiz<br>En Suisse |                          |                          |                | Saldo<br>Solde  |
|--------------------|--|--------------------------|--------------------------|-----------------|-----------------------------|--------------------------|--------------------------|----------------|-----------------|
|                    | Im Ausland<br>A l'étranger                     |                          |                          |                 | In der Schweiz<br>En Suisse |                          |                          |                |                 |
| Année<br>Trimestre | Total<br>(2 + 3 + 4)                           | Beteiligungs-<br>kapital | Reinvestierte<br>Erträge | Kredite         | Total<br>(6 + 7 + 8)        | Beteiligungs-<br>kapital | Reinvestierte<br>Erträge | Kredite        |                 |
|                    |  | Capital social           | Bénéfices<br>réinvestis  | Crédits         |                             | Capital social           | Bénéfices<br>réinvestis  | Crédits        |                 |
|                    | 1  | 2                        | 3                        | 4               | 5                           | 6                        | 7                        | 8              | 9               |
| 1997               | - 25 735                                       | - 13 515                 | - 9 889                  | - 2 331         | 9 631                       | 5 966                    | 1 245                    | 2 420          | - 16 104        |
| 1998               | - 27 209                                       | - 16 949                 | - 7 203                  | - 3 058         | 12 962                      | 5 093                    | 6 501                    | 1 368          | - 14 247        |
| 1999               | - 49 986                                       | - 23 835                 | - 18 280                 | - 7 872         | 17 603                      | 7 577                    | 9 708                    | 319            | - 32 383        |
| 2000               | - 75 446                                       | - 56 012                 | - 16 837                 | - 2 596         | 32 519                      | 19 883                   | 10 985                   | 1 651          | - 42 926        |
| 2001               | - 30 916                                       | - 21 995                 | - 4 132                  | - 4 789         | 14 945                      | 15 799                   | 966                      | - 1 820        | - 15 971        |
| 2002               | - 12 785                                       | - 24 584                 | 8 140                    | 3 658           | 9 783                       | 3 952                    | 2 393                    | 3 438          | - 3 003         |
| 2003               | - 20 795                                       | - 5 581                  | - 16 121                 | 906             | 22 224                      | 11 663                   | 3 795                    | 6 766          | 1 430           |
| 2004               | - 32 666                                       | - 11 617                 | - 21 168                 | 119             | <b>1 159</b>                | - 3 197                  | <b>8 396</b>             | - 4 039        | <b>- 31 507</b> |
| 2005               | <b>- 64 084</b>                                | <b>- 22 415</b>          | <b>- 41 017</b>          | <b>- 651</b>    | <b>- 1 922</b>              | <b>- 499</b>             | <b>- 2 833</b>           | <b>1 410</b>   | <b>- 66 006</b> |
| 2006               | <b>- 87 586</b>                                | <b>- 54 661</b>          | <b>- 26 205</b>          | <b>- 6 720</b>  | <b>32 945</b>               | <b>14 081</b>            | <b>15 704</b>            | <b>3 160</b>   | <b>- 54 642</b> |
| 2005 III           | <b>- 16 276</b>                                | - 10 452                 | <b>- 10 254</b>          | <b>4 431</b>    | <b>- 742</b>                | <b>- 747</b>             | <b>5 804</b>             | <b>- 5 799</b> | <b>- 17 017</b> |
| 2005 IV            | <b>- 20 228</b>                                | - 4 277                  | <b>- 10 254</b>          | <b>- 5 697</b>  | <b>944</b>                  | <b>1 931</b>             | <b>- 3 774</b>           | <b>2 786</b>   | <b>- 19 284</b> |
| 2006 I             | <b>- 22 503</b>                                | <b>- 18 909</b>          | <b>- 7 254</b>           | <b>3 660</b>    | <b>3 350</b>                | <b>1 581</b>             | <b>3 831</b>             | <b>- 2 062</b> | <b>- 19 153</b> |
| 2006 II            | <b>- 13 863</b>                                | <b>- 5 944</b>           | <b>- 7 254</b>           | <b>- 666</b>    | <b>4 430</b>                | <b>949</b>               | <b>2 044</b>             | <b>1 437</b>   | <b>- 9 433</b>  |
| 2006 III           | <b>- 34 561</b>                                | <b>- 9 904</b>           | <b>- 7 254</b>           | <b>- 17 404</b> | <b>1 956</b>                | <b>1 563</b>             | <b>5 362</b>             | <b>- 4 970</b> | <b>- 32 606</b> |
| 2006 IV            | <b>- 16 659</b>                                | <b>- 19 904</b>          | <b>- 4 445</b>           | <b>7 690</b>    | <b>23 210</b>               | <b>9 988</b>             | <b>4 468</b>             | <b>8 755</b>   | <b>6 551</b>    |
| 2007 I             | <b>- 24 210</b>                                | <b>- 16 516</b>          | <b>- 7 762</b>           | <b>69</b>       | <b>23 227</b>               | <b>17 549</b>            | <b>4 630</b>             | <b>1 048</b>   | <b>- 982</b>    |
| 2007 II            | <b>- 2 630</b>                                 | <b>4 964</b>             | <b>- 7 762</b>           | <b>168</b>      | <b>9 574</b>                | <b>1 882</b>             | <b>7 932</b>             | <b>- 241</b>   | <b>6 944</b>    |
| 2007 III           | <b>- 7 611</b>                                 | <b>- 3 505</b>           | <b>- 7 762</b>           | <b>3 656</b>    | <b>8 250</b>                | <b>2 035</b>             | <b>6 050</b>             | <b>165</b>     | <b>639</b>      |

#### Portfolioinvestitionen, Derivate und strukturierte Produkte / Investissements de portefeuille, produits dérivés et structurés

| Jahr<br>Quartal    | Portfolioinvestitionen<br>Investissements de portefeuille |                   |                            |                             |                   |                            | Saldo<br>Solde  | Derivate und<br>strukturierte<br>Produkte Saldo |
|--------------------|---|-------------------|----------------------------|-----------------------------|-------------------|----------------------------|-----------------|---|
|                    | Im Ausland<br>A l'étranger                                |                   |                            | In der Schweiz<br>En Suisse |                   |                            |                 |   |
| Année<br>Trimestre | Total<br>(2 + 3)  | Schuldtitel       | Dividenden-<br>papiere     | Total<br>(5 + 6)            | Schuldtitel       | Dividenden-<br>papiere     |                 | Produits dérivés<br>et structurés<br>solde      |
|                    |   | Titres de créance | Titres de<br>participation |                             | Titres de créance | Titres de<br>participation |                 |   |
|                    | 1   | 2                 | 3                          | 4                           | 5                 | 6                          | 7               | 8   |
| 1997               | - 28 647  | - 15 355          | - 13 292                   | 13 110                      | 3 030             | 10 080                     | - 15 537        | .   |
| 1998               | - 21 576  | - 17 909          | - 3 667                    | 14 856                      | 2 341             | 12 515                     | - 6 720         | .   |
| 1999               | - 70 360  | - 44 072          | - 26 288                   | 8 853                       | 607               | 8 246                      | - 61 507        | .   |
| 2000               | - 37 676  | - 3 354           | - 34 322                   | 17 813                      | 2 478             | 15 335                     | - 19 863        | .   |
| 2001               | - 72 298  | - 47 054          | - 25 244                   | 3 199                       | 82                | 3 117                      | - 69 099        | .   |
| 2002               | - 46 624  | - 34 750          | - 11 874                   | 11 415                      | 2 623             | 8 792                      | - 35 209        | .   |
| 2003               | - 44 495  | - 41 623          | - 2 872                    | - 2 527                     | 3 676             | - 6 203                    | - 47 022        | .   |
| 2004               | - 53 270  | - 39 160          | - 14 110                   | 3 597                       | 7 031             | - 3 434                    | - 49 673        | .   |
| 2005               | - 66 323  | - 44 345          | - 21 977                   | 7 172                       | 2 065             | 5 106                      | - 59 151        | .   |
| 2006               | - 53 610  | - 36 073          | - 17 537                   | 72                          | - 618             | 690                        | - 53 538        | - 3 719   |
| 2005 III           | - 22 876  | - 16 625          | - 6 252                    | 938                         | 433               | 505                        | - 21 938        | —   |
| 2005 IV            | - 15 931  | - 10 535          | - 5 396                    | 3 382                       | 150               | 3 232                      | - 12 549        | —   |
| 2006 I             | - 43 210  | - 32 738          | - 10 472                   | - 279                       | - 925             | 646                        | - 43 489        | - 2 540   |
| 2006 II            | - 7 223   | - 2 593           | - 4 629                    | 172                         | 604               | - 433                      | - 7 051         | - 177   |
| 2006 III           | 5 630   | 7 804             | - 2 174                    | - 745                       | - 147             | - 598                      | 4 885           | - 2 904   |
| 2006 IV            | - 8 807   | - 8 547           | - 261                      | 925                         | - 151             | 1 076                      | - 7 883         | 1 902   |
| 2007 I             | - 15 521  | - 12 797          | - 2 724                    | - 2 311                     | 839               | - 3 149                    | - 17 832        | - 5 816   |
| 2007 II            | <b>- 15 737</b>   | <b>- 14 874</b>   | - 863                      | 2 297                       | - 903             | 3 200                      | <b>- 13 440</b> | - 5 066   |
| 2007 III           | <b>9 415</b>  | <b>10 795</b>     | <b>- 1 380</b>             | <b>- 3 181</b>              | <b>887</b>        | <b>- 4 068</b>             | <b>6 234</b>    | <b>- 2 601</b>                                  |

<sup>1</sup> Die aktuellsten Quartalsdaten sind vorab auf dem Internet verfügbar unter [www.snb.ch](http://www.snb.ch), *Publikationen*.  
Les données trimestrielles les plus récentes sont disponibles sur Internet sous [www.snb.ch](http://www.snb.ch), *Publications*.

<sup>2</sup> Ein Minus bedeutet beim Kapitalverkehr einen Kapitalexport.  
Dans les mouvements de capitaux, le signe moins (-) signifie une exportation de capitaux.

## Übrige Investitionen / Autres mouvements de capitaux

| Jahr<br>Quartal    | Übrige Investitionen<br>Autres mouvements de capitaux           |                          |  |                       | Saldo<br>Solde | Übrige Sektoren<br>Autres secteurs                   |  |                | Saldo der<br>übrigen<br>Investitionen            |
|--------------------|---|--------------------------|--|-----------------------|----------------|--|--|----------------|--|
|                    | Kredite der Geschäftsbanken<br>Crédits des banques commerciales |                          |  |                       |                | Kredite an<br>das Ausland<br>Crédits à<br>l'étranger | Kredite aus<br>dem Ausland<br>Crédits de<br>l'étranger | Saldo<br>Solde |  |
| Année<br>Trimestre | Kredite an das Ausland<br>Crédits à l'étranger                  |                          | Kredite aus dem Ausland<br>Crédits de l'étranger |                       | 5              |  |  |                | 6  |
|                    | Total   | davon / dont             | Total  | davon / dont          |                |  |  |                |  |
|                    |   | Kredite<br>an Banken     |  | Kredite<br>von Banken |                |  |  |                | Saldo des<br>autres<br>mouvements<br>de capitaux |
|                    |   | Crédits à<br>des banques |  | Crédits<br>de banques |                |  |  |                |  |
|                    | 1   | 2                        | 3  | 4                     | 5              | 6  | 7  | 8              | 9  |
| 1997               | -76 025   | -68 326                  | 74 834   | 64 493                | -1 191         | -28 921  | 27 621   | -1 301         | -2 492   |
| 1998               | -65 951   | -61 132                  | 49 293   | 39 182                | -16 658        | -40 994  | 34 412   | -6 582         | -23 240  |
| 1999               | -116 096  | -106 364                 | 143 597  | 134 615               | 27 501         | -22 461  | 37 449   | 14 988         | 42 489   |
| 2000               | -140 407  | -123 611                 | 151 438  | 159 265               | 11 031         | -47 597  | 53 970   | 6 373          | 17 404   |
| 2001               | 45 888  | 41 914                   | -27 929  | -29 107               | 17 959         | -25 099  | 34 234   | 9 134          | 27 094   |
| 2002               | -85 501   | -88 298                  | 58 671   | 48 768                | -26 830        | 9 365  | 22 708   | 32 073         | 5 243  |
| 2003               | -13 978   | -4 251                   | 7 196  | -12 907               | -6 783         | -6 846   | 28 503   | 21 657         | 14 875   |
| 2004               | -16 914   | 19 602                   | 33 803   | 29 151                | 16 889         | -29 679  | <b>25 556</b>  | <b>-4 123</b>  | <b>12 766</b>                                    |
| 2005               | -73 460   | -71 443                  | 75 374   | 72 373                | 1 914          | -36 642  | <b>51 299</b>  | <b>14 658</b>  | <b>16 571</b>                                    |
| 2006               | -33 352   | -14 529                  | 56 883   | 53 580                | 23 531         | -49 736  | 47 370   | -2 366         | <b>21 166</b>                                    |
| 2005 III           | -40 449   | -36 203                  | 55 235   | 62 179                | 14 785         | -22 281  | <b>23 454</b>  | <b>1 173</b>   | <b>15 958</b>                                    |
| 2005 IV            | 58 628  | 59 358                   | -58 163  | -53 408               | 465            | -13 280  | <b>8 540</b>   | <b>-4 740</b>  | <b>-4 274</b>                                    |
| 2006 I             | -67 515   | -60 465                  | 112 754  | 108 043               | 45 239         | -8 779   | 7 688  | -1 091         | 44 148   |
| 2006 II            | -15 715   | -12 988                  | 7 748  | 4 723                 | -7 968         | -7 795   | 12 608   | 4 813          | -3 155   |
| 2006 III           | -12 074   | -4 074                   | 8 153  | 15 670                | -3 921         | -8 722   | 20 996   | 12 274         | 8 353  |
| 2006 IV            | 61 953  | 62 998                   | -71 772  | -74 856               | -9 819         | -24 441  | 6 079  | -18 362        | -28 181  |
| 2007 I             | -239 048  | -231 071                 | 255 915  | 256 423               | 16 867         | <b>-35 178</b>                                       | <b>36 344</b>  | <b>1 167</b>   | <b>18 034</b>                                    |
| 2007 II            | <b>62 665</b>   | <b>78 887</b>            | <b>-56 087</b>                                   | <b>-63 476</b>        | <b>6 578</b>   | <b>-42 706</b>                                       | <b>24 108</b>  | <b>-18 598</b> | <b>-12 020</b>                                   |
| 2007 III           | <b>17 284</b>   | <b>32 640</b>            | <b>-31 271</b>                                   | <b>-28 687</b>        | <b>-13 987</b> | <b>-15 686</b>                                       | <b>19 574</b>  | <b>3 888</b>   | <b>-10 099</b>                                   |

## Währungsreserven, Saldo Kapitalverkehr, Restposten / Réserves monétaires, solde des mouvements de capitaux, erreurs et omissions

| Jahr<br>Quartal    | Währungsreserven<br>Réserves monétaires  |                   |                     |                             |                               | Saldo des<br>gesamten<br>Kapitalverkehrs                        | Restposten     |  |   |
|--------------------|--|-------------------|---------------------|-----------------------------|-------------------------------|---|----------------|--|---|
|                    | Veränderung der Auslandguthaben <sup>3</sup><br>Variation des avoirs à l'étranger <sup>3</sup> |                   |                     |                             |                               |   |                | Wertveränderungen auf den<br>Auslandguthaben | Saldo de<br>l'ensemble des<br>mouvements de<br>capitaux |
| Année<br>Trimestre | Total<br>(2 bis 5)<br>(2 à 5)  | Gold <sup>4</sup> | Devisen-<br>anlagen | Reserveposition<br>beim IWF | Übrige<br>Guthaben            | Ajus-<br>tements<br>de valeur sur<br>les avoirs à<br>l'étranger | 6              |  |   |
|                    |  | 1                 | Or <sup>4</sup>     | Placements<br>de devises    | Position de<br>réserve au FMI |   |                | Autres avoirs                                | 5   |
| 1997               | -4 912   | —                 | -3 942              | -697                        | -273                          | 1 765   | -37 280        | 1 735  |   |
| 1998               | -236   | —                 | 462                 | -306                        | -392                          | -871  | -45 314        | 8 621  |   |
| 1999               | -1 312   | —                 | -1 802              | 394                         | 96                            | 4 136   | -48 577        | 5 641  |   |
| 2000               | 6 659  | —                 | 5 646               | 568                         | 445                           | .   | -38 726        | -6 134                                       |   |
| 2001               | -1 091   | —                 | -235                | -626                        | -230                          | .   | -59 067        | 23 240                                       |   |
| 2002               | -3 744   | —                 | -3 780              | -297                        | 333                           | .   | -36 712        | 2 278  |   |
| 2003               | -4 482   | —                 | -4 606              | 54                          | 70                            | .   | -35 199        | -20 177                                      |   |
| 2004               | -1 861   | —                 | -2 246              | 420                         | -35                           | .   | <b>-70 274</b> | <b>13 699</b>                                |   |
| 2005               | 22 655   | —                 | 749                 | 1 078                       | 20 828                        | .   | <b>-85 931</b> | <b>23 263</b>                                |   |
| 2006               | -392   | —                 | -643                | 501                         | -251                          | .   | <b>-91 125</b> | <b>22 851</b>                                |   |
| 2005 III           | 5 261  | —                 | -366                | 356                         | 5 271                         | .   | <b>-17 736</b> | <b>4 400</b>                                 |   |
| 2005 IV            | -364   | —                 | -755                | 465                         | -74                           | .   | <b>-36 471</b> | <b>21 190</b>                                |   |
| 2006 I             | 1 096  | —                 | 713                 | 348                         | 34                            | .   | <b>-19 939</b> | <b>1 865</b>                                 |   |
| 2006 II            | -171   | —                 | -42                 | -12                         | -117                          | .   | <b>-19 986</b> | <b>4 207</b>                                 |   |
| 2006 III           | -238   | —                 | -172                | -4                          | -62                           | .   | <b>-22 509</b> | <b>6 407</b>                                 |   |
| 2006 IV            | -1 079   | —                 | -1 142              | 170                         | -107                          | .   | <b>-28 691</b> | <b>10 373</b>                                |   |
| 2007 I             | 784  | —                 | 817                 | -0                          | -32                           | .   | <b>-5 812</b>  | <b>-13 133</b>                               |   |
| 2007 II            | 141  | —                 | 90                  | 101                         | -51                           | .   | <b>-23 442</b> | <b>483</b>                                   |   |
| 2007 III           | <b>-3 388</b>  | —                 | <b>-3 386</b>       | <b>29</b>                   | <b>-31</b>                    | .   | <b>-9 215</b>  | <b>-12 195</b>                               |   |

<sup>3</sup> Seit dem Jahr 2000 werden gemäss den aktuellen Richtlinien des IWF Stromgrössen verbucht. Bis 1999 wurden dem alten Standard entsprechend Bestandesveränderungen ausgewiesen. Dies erforderte eine Gegenbuchung für die nicht transaktionsbedingten Änderungen der Auslandposition. Depuis l'an 2000, ces données sont calculées à partir des flux, conformément aux recommandations du FMI. Jusqu'en 1999, elles étaient tirées, selon les recommandations alors applicables, des variations des stocks, ce qui nécessitait une compensation pour la part qui n'était pas due à des transactions.

<sup>4</sup> Seit dem 1. Mai 2000 verkauft die SNB das für geld- und währungspolitische Zwecke nicht mehr benötigte Gold (Demonetarisierung von Gold). Die Demonetarisierung von Gold wird gemäss den aktuellen Richtlinien des IWF in der Zahlungsbilanz nicht ausgewiesen. Depuis le 1er mai 2000, la Banque nationale vend sur le marché l'or qui n'est plus nécessaire à des fins monétaires (démonétisation de l'or). La démonétisation de l'or n'entre pas dans la balance des paiements, conformément aux recommandations actuelles du FMI.



# R1 Auslandvermögen – Übersicht

## Position extérieure nette de la Suisse – Vue d'ensemble

In Millionen Franken / En millions de francs

| Bestand am Jahres- und Quartalsende              | Total (2 bis 5) (2 à 5) | Direktinvestitionen     | Portfolioinvestitionen          | Derivate und strukturierte Produkte | Übrige Aktiven bzw. Passiven (ohne Währungsreserven) | Währungsreserven    |
|--|-------------------------|-------------------------|---------------------------------|-------------------------------------|--|---------------------|
| Etat en fin d'année et de trimestre              |                         | Investissements directs | Investissements de portefeuille | Produits dérivés et structurés      | Autres actifs/passifs (sans réserves monétaires)     | Réserves monétaires |
|  | 1                       | 2                       | 3                               | 4                                   | 5  | 6                   |
| <b>Aktiven / Actifs à l'étranger</b>             |                         |                         |                                 |                                     |  |                     |
| 1997   | 1 469 225               | 240 655                 | 557 063                         | .                                   | 602 797  | 68 710              |
| 1998   | 1 652 511               | 253 596                 | 651 793                         | .                                   | 678 156  | 68 966              |
| 1999   | 1 984 353               | 311 258                 | 808 027                         | .                                   | 794 781  | 70 287              |
| 2000   | 2 235 676               | 379 931                 | 822 028                         | .                                   | 945 861  | 87 856              |
| 2001   | 2 218 826               | 423 077                 | 815 964                         | .                                   | 892 754  | 87 031              |
| 2002   | 2 104 519               | 405 229                 | 724 385                         | .                                   | 889 556  | 85 349              |
| 2003   | 2 189 987               | 422 244                 | 816 257                         | .                                   | 865 439  | 86 047              |
| 2004   | 2 259 767               | 453 307                 | 860 089                         | .                                   | 861 908  | 84 462              |
| 2005   | 2 764 489               | 562 572                 | 958 223                         | 79 899                              | 1 088 001  | 75 794              |
| 2006   | 3 015 164               | 632 182                 | 1 075 035                       | 113 568                             | 1 115 711  | 78 668              |
| 2005 III   | 2 634 707               | 533 576                 | 930 334                         | .                                   | 1 098 184  | 72 614              |
| 2005 IV  | 2 764 489               | 562 572                 | 958 223                         | 79 899                              | 1 088 001  | 75 794              |
| 2006 I   | 2 934 322               | 580 663                 | 1 021 977                       | 93 953                              | 1 159 902  | 77 827              |
| 2006 II  | 2 907 425               | 576 760                 | 1 004 431                       | 100 477                             | 1 149 949  | 75 808              |
| 2006 III   | 3 014 462               | 618 591                 | 1 044 890                       | 102 864                             | 1 170 630  | 77 487              |
| 2006 IV  | 3 015 164               | 632 182                 | 1 075 035                       | 113 568                             | 1 115 711  | 78 668              |
| 2007 I   | 3 391 398               | 659 273                 | 1 130 141                       | 121 038                             | 1 401 078  | 79 867              |
| 2007 II  | 3 472 929               | 670 698                 | 1 191 510                       | 135 982                             | 1 395 321  | 79 417              |
| 2007 III   | 3 458 811               | 664 537                 | 1 197 091                       | 154 151                             | 1 360 597  | 82 435              |
| <b>Passiven / Passifs envers l'étranger</b>      |                         |                         |                                 |                                     |  |                     |
| 1997   | 1 067 869               | 86 618                  | 397 013                         | .                                   | 584 239  | .                   |
| 1998   | 1 206 558               | 99 101                  | 486 826                         | .                                   | 620 631  | .                   |
| 1999   | 1 474 454               | 121 561                 | 550 547                         | .                                   | 802 346  | .                   |
| 2000   | 1 768 751               | 142 055                 | 671 355                         | .                                   | 955 341  | .                   |
| 2001   | 1 681 638               | 148 887                 | 586 562                         | .                                   | 946 189  | .                   |
| 2002   | 1 569 742               | 173 080                 | 485 660                         | .                                   | 911 003  | .                   |
| 2003   | 1 657 579               | 200 666                 | 556 790                         | .                                   | 900 123  | .                   |
| 2004   | 1 724 029               | 223 682                 | 589 478                         | .                                   | 910 869  | .                   |
| 2005   | 2 200 923               | 224 529                 | 791 012                         | 60 411                              | 1 124 971  | .                   |
| 2006   | 2 448 680               | 266 045                 | 930 141                         | 70 936                              | 1 181 559  | .                   |
| 2005 III   | 2 094 602               | 223 348                 | 724 000                         | .                                   | 1 147 254  | .                   |
| 2005 IV  | 2 200 923               | 224 529                 | 791 012                         | 60 411                              | 1 124 971  | .                   |
| 2006 I   | 2 368 022               | 230 470                 | 830 289                         | 52 574                              | 1 254 688  | .                   |
| 2006 II  | 2 329 973               | 234 990                 | 807 852                         | 53 711                              | 1 233 421  | .                   |
| 2006 III   | 2 437 995               | 241 190                 | 884 253                         | 52 235                              | 1 260 317  | .                   |
| 2006 IV  | 2 448 680               | 266 045                 | 930 141                         | 70 936                              | 1 181 559  | .                   |
| 2007 I   | 2 802 106               | 289 487                 | 928 709                         | 78 704                              | 1 505 206  | .                   |
| 2007 II  | 2 844 854               | 299 412                 | 982 150                         | 75 663                              | 1 487 629  | .                   |
| 2007 III   | 2 790 071               | 305 026                 | 955 246                         | 87 560                              | 1 442 239  | .                   |
| <b>Nettovermögen / Position extérieure nette</b> |                         |                         |                                 |                                     |  |                     |
| 1997   | 401 356                 | 154 037                 | 160 050                         | .                                   | 18 559   | 68 710              |
| 1998   | 445 953                 | 154 494                 | 164 967                         | .                                   | 57 526   | 68 966              |
| 1999   | 509 899                 | 189 696                 | 257 480                         | .                                   | - 7 565  | 70 287              |
| 2000   | 466 925                 | 237 876                 | 150 673                         | .                                   | - 9 480  | 87 856              |
| 2001   | 537 188                 | 274 190                 | 229 402                         | .                                   | - 53 436   | 87 031              |
| 2002   | 534 777                 | 232 149                 | 238 726                         | .                                   | - 21 446   | 85 349              |
| 2003   | 532 408                 | 221 578                 | 259 466                         | .                                   | - 34 684   | 86 047              |
| 2004   | 535 738                 | 229 625                 | 270 611                         | .                                   | - 48 961   | 84 462              |
| 2005   | 563 566                 | 338 043                 | 167 211                         | 19 488                              | - 36 970   | 75 794              |
| 2006   | 566 483                 | 366 136                 | 144 895                         | 42 633                              | - 65 848   | 78 668              |
| 2005 III   | 540 105                 | 310 228                 | 206 334                         | .                                   | - 49 070   | 72 614              |
| 2005 IV  | 563 566                 | 338 043                 | 167 211                         | 19 488                              | - 36 970   | 75 794              |
| 2006 I   | 566 300                 | 350 192                 | 191 688                         | 41 379                              | - 94 786   | 77 827              |
| 2006 II  | 577 452                 | 341 770                 | 196 579                         | 46 766                              | - 83 472   | 75 808              |
| 2006 III   | 576 467                 | 377 401                 | 160 637                         | 50 629                              | - 89 687   | 77 487              |
| 2006 IV  | 566 483                 | 366 136                 | 144 895                         | 42 633                              | - 65 848   | 78 668              |
| 2007 I   | 589 292                 | 369 786                 | 201 432                         | 42 334                              | - 104 127  | 79 867              |
| 2007 II  | 628 074                 | 371 286                 | 209 360                         | 60 319                              | - 92 308   | 79 417              |
| 2007 III   | 668 740                 | 359 511                 | 241 846                         | 66 591                              | - 81 642   | 82 435              |

## R2 Auslandvermögen – Aktiven Position extérieure nette de la Suisse – Actifs

In Millionen Franken / En millions de francs

### Schweizerische Direktinvestitionen im Ausland <sup>1</sup> / Investissements directs suisses à l'étranger <sup>1</sup>

| Bestand am Jahres- und Quartalsende<br><br>Etat en fin d'année et de trimestre | Total<br>(2 + 5) | Beteiligungskapital<br><br>Capital social |         | Forderungen und Verpflichtungen der nichtfinanziellen Unternehmen in der Schweiz gegenüber Tochtergesellschaften, Beteiligungen und Filialen im Ausland<br><br>Créances et engagements des entreprises non financières sises en Suisse vis-à-vis des filiales, succursales et participations à l'étranger |                                |   |
|--|------------------|---|---------|---|--------------------------------|---|
|  |                  | 1   | 2       | Forderungen<br>Créances   | Verpflichtungen<br>Engagements | Nettoforderungen<br>(3 + 4)<br>Créances nettes<br>(3 + 4) |
|  |                  |   |         | 3   | 4                              | 5   |
| 1997   | 240 655          | 212 551                                   | 38 421  | - 10 317  | 28 104                         |   |
| 1998   | 253 596          | 225 261                                   | 40 200  | - 11 866  | 28 335                         |   |
| 1999   | 311 258          | 266 943                                   | 58 925  | - 14 610  | 44 315                         |   |
| 2000   | 379 931          | 337 495                                   | 67 979  | - 25 543  | 42 436                         |   |
| 2001   | 423 077          | 379 007                                   | 67 003  | - 22 932  | 44 070                         |   |
| 2002   | 405 229          | 365 986                                   | 68 152  | - 28 910  | 39 242                         |   |
| 2003   | 422 244          | 386 412                                   | 73 322  | - 37 490  | 35 832                         |   |
| 2004   | 453 307          | 428 591                                   | 65 556  | - 40 839  | 24 717                         |   |
| 2005   | 562 572          | 535 277                                   | 74 383  | - 47 088  | 27 295                         |   |
| 2006   | 632 182          | 595 751                                   | 93 697  | - 57 266  | 36 431                         |   |
| 2005 III   | 533 576          | 512 460                                   | 71 374  | - 50 258  | 21 116                         |   |
| 2005 IV  | 562 572          | 535 277                                   | 74 383  | - 47 088  | 27 295                         |   |
| 2006 I   | 580 663          | 556 827                                   | 73 614  | - 49 779  | 23 835                         |   |
| 2006 II  | 576 760          | 556 627                                   | 73 622  | - 53 490  | 20 133                         |   |
| 2006 III   | 618 591          | 575 295                                   | 93 593  | - 50 297  | 43 296                         |   |
| 2006 IV  | 632 182          | 595 751                                   | 93 697  | - 57 266  | 36 431                         |   |
| 2007 I   | 659 273          | 622 263                                   | 93 711  | - 56 702  | 37 009                         |   |
| 2007 II  | 670 698          | 633 215                                   | 100 031 | - 62 549  | 37 483                         |   |
| 2007 III   | 664 537          | 635 588                                   | 96 481  | - 67 532  | 28 949                         |   |

### Schweizerische Portfolioinvestitionen im Ausland / Investissements de portefeuille suisses à l'étranger

| Bestand am Jahres- und Quartalsende<br><br>Etat en fin d'année et de trimestre | Total<br>(2 + 5) | Schuldtitel<br>Titres de créance |                    |                               | Dividendenpapiere<br>Titres de participation |         |             | Derivate und strukturierte Produkte |
|--|------------------|----------------------------------|--------------------|-------------------------------|--|---------|-------------|-------------------------------------|
|  |                  | Total<br>(3 + 4)                 | Anleihen und Notes | Geldmarktpapiere <sup>2</sup> | Total<br>(6 + 7)                             | Aktien  | Anlagefonds | Produits dérivés et structurés      |
| 1  | 2                |                                  | 3                  | 4                             |  | 5       | 6           |                                     |
| 1997   | 557 063          | 316 301                          | 313 744            | 2 557                         | 240 762                                      | .       | .           | .                                   |
| 1998   | 651 793          | 363 237                          | 355 188            | 8 050                         | 288 556                                      | 200 660 | 87 896      | .                                   |
| 1999   | 808 027          | 392 139                          | 375 787            | 16 352                        | 415 888                                      | 302 848 | 113 040     | .                                   |
| 2000   | 822 028          | 384 634                          | 372 374            | 12 261                        | 437 394                                      | 308 956 | 128 437     | .                                   |
| 2001   | 815 964          | 407 202                          | 381 044            | 26 158                        | 408 762                                      | 273 544 | 135 218     | .                                   |
| 2002   | 724 385          | 421 686                          | 391 835            | 29 850                        | 302 700                                      | 184 468 | 118 231     | .                                   |
| 2003   | 816 257          | 453 033                          | 417 829            | 35 205                        | 363 223                                      | 224 784 | 138 439     | .                                   |
| 2004   | 860 089          | 475 945                          | 443 079            | 32 866                        | 384 145                                      | 228 174 | 155 971     | .                                   |
| 2005   | 958 223          | 488 624                          | 445 732            | 42 892                        | 469 600                                      | 250 184 | 219 416     | 79 899                              |
| 2006   | 1 075 035        | 560 375                          | 498 841            | 61 534                        | 514 660                                      | 263 442 | 251 218     | 113 568                             |
| 2005 III   | 930 334          | 487 777                          | 445 625            | 42 152                        | 442 556                                      | 246 513 | 196 044     | .                                   |
| 2005 IV  | 958 223          | 488 624                          | 445 732            | 42 892                        | 469 600                                      | 250 184 | 219 416     | 79 899                              |
| 2006 I   | 1 021 977        | 522 930                          | 464 192            | 58 738                        | 499 047                                      | 264 837 | 234 210     | 93 953                              |
| 2006 II  | 1 004 431        | 527 328                          | 468 252            | 59 076                        | 477 103                                      | 248 660 | 228 443     | 100 477                             |
| 2006 III   | 1 044 890        | 545 251                          | 488 210            | 57 041                        | 499 639                                      | 259 372 | 240 267     | 102 864                             |
| 2006 IV  | 1 075 035        | 560 375                          | 498 841            | 61 534                        | 514 660                                      | 263 442 | 251 218     | 113 568                             |
| 2007 I   | 1 130 141        | 588 783                          | 520 047            | 68 736                        | 541 358                                      | 273 386 | 267 972     | 121 038                             |
| 2007 II  | 1 191 510        | 609 148                          | 527 589            | 81 558                        | 582 362                                      | 297 065 | 285 297     | 135 982                             |
| 2007 III   | 1 197 091        | 612 827                          | 528 970            | 83 857                        | 584 264                                      | 296 262 | 288 003     | 154 151                             |

<sup>1</sup> Schweizerische Beteiligungen von 10% und mehr am Kapital von Unternehmen im Ausland und das Nettovermögen von Filialen im Ausland. Im 1. Quartal 2004 Erweiterung der Anzahl der befragten Unternehmen.

Participations suisses d'au moins 10% au capital d'une entreprise sise à l'étranger et actifs nets des succursales à l'étranger. Au 1<sup>er</sup> trimestre 2004, extension du nombre des entreprises participant à l'enquête.

<sup>2</sup> Bis 1997 nur Geldmarktpapiere, die von Banken gehalten werden.

Jusqu'en 1997, uniquement les papiers monétaires en mains de banques.

**Übrige Aktiven (ohne Währungsreserven) / Autres actifs (sans les réserves monétaires)**

| Bestand am Jahres- und Quartalsende<br><br>Etat en fin d'année et de trimestre | Total<br>(2 + 8) | Kredite an das Ausland (Forderungen)<br>Crédits accordés à l'étranger (créances) |   |                                  |   |   |  | Übrige<br>Autres |                                      |
|--|------------------|--|---|----------------------------------|---|---|--|------------------|--------------------------------------|
|  |                  | Total<br>(3 + 6 + 7 + 8)   | von inländischen Banken <sup>3</sup><br>de banques sises en Suisse <sup>3</sup> |                                  | von inländischen Unternehmen<br>d'entreprises sises en Suisse | von der öffentlichen Hand<br>de collectivités publiques | von der Nationalbank<br>de la Banque nationale |                  |                                      |
|  |                  |  | Total<br>(4 + 5)  | an Banken<br>au secteur bancaire |   |   |  |                  | an Kunden<br>au secteur non bancaire |
| 1  | 2                | 3  | 4   | 5                                | 6   | 7   | 8  | 9                |                                      |
| 1997   | 602 797          | 483 839  | 402 734   | 318 048                          | 84 686  | 80 169  | 936  | .                | 118 958                              |
| 1998   | 678 156          | 553 431  | 457 888   | 369 861                          | 88 027  | 94 690  | 853  | .                | 124 725                              |
| 1999   | 794 781          | 650 936  | 547 195   | 447 364                          | 99 831  | 101 776   | 765  | 1 201            | 143 845                              |
| 2000   | 945 861          | 791 385  | 676 418   | 561 894                          | 114 524   | 109 652   | 781  | 4 534            | 154 476                              |
| 2001   | 892 754          | 758 128  | 629 408   | 518 309                          | 111 099   | 116 968   | 517  | 11 235           | 134 625                              |
| 2002   | 889 556          | 781 940  | 646 090   | 549 577                          | 96 513  | 126 266   | 495  | 9 088            | 107 617                              |
| 2003   | 865 439          | 761 092  | 626 246   | 526 516                          | 99 730  | 124 971   | 484  | 9 391            | 104 347                              |
| 2004   | 861 908          | 754 471  | 613 545   | 482 693                          | 130 852   | 131 243   | 473  | 9 209            | 107 437                              |
| 2005   | 1 088 001        | 946 364  | 744 367   | 599 608                          | 144 759   | 182 672   | 8 752  | 10 573           | 141 637                              |
| 2006   | 1 115 711        | 938 972  | 739 126   | 581 195                          | 157 931   | 182 727   | 7 334  | 9 785            | 176 739                              |
| 2005 III   | 1 098 184        | 963 711  | 797 867   | 655 047                          | 142 820   | 158 878   | 489  | 6 478            | 134 473                              |
| 2005 IV  | 1 088 001        | 946 364  | 744 367   | 599 608                          | 144 759   | 182 672   | 8 752  | 10 573           | 141 637                              |
| 2006 I   | 1 159 902        | 1 013 210  | 810 084   | 658 539                          | 151 545   | 184 017   | 8 407  | 10 702           | 146 693                              |
| 2006 II  | 1 149 949        | 994 941  | 794 087   | 644 860                          | 149 227   | 187 572   | 8 052  | 5 231            | 155 008                              |
| 2006 III   | 1 170 630        | 1 007 428  | 814 800   | 655 876                          | 158 924   | 178 473   | 7 693  | 6 463            | 163 202                              |
| 2006 IV  | 1 115 711        | 938 972  | 739 126   | 581 195                          | 157 931   | 182 727   | 7 334  | 9 785            | 176 739                              |
| 2007 I   | 1 401 078        | 1 214 349  | 982 545   | 816 012                          | 166 533   | 219 973   | 3 592  | 8 239            | 186 730                              |
| 2007 II  | 1 395 321        | 1 197 978  | 929 688   | 745 523                          | 184 165   | 246 871   | 9 592  | 11 828           | 197 343                              |
| 2007 III   | 1 360 597        | 1 163 605  | 896 224   | 701 446                          | 194 778   | 249 891   | 10 692   | 6 798            | 196 993                              |

**Währungsreserven der Nationalbank / Réserves monétaires de la Banque nationale**

| Bestand am Jahres- und Quartalsende<br><br>Etat en fin d'année et de trimestre | Total<br>(2 bis 5)<br>(2 à 5) | Gold <sup>4</sup> | Devisenanlagen <sup>5</sup>        | Reserveposition beim IWF   | Übrige <sup>6</sup> |
|--|-------------------------------|-------------------|------------------------------------|----------------------------|---------------------|
|  |                               | Or <sup>4</sup>   | Placements de devises <sup>5</sup> | Position de réserve au FMI | Autres <sup>6</sup> |
| 1  | 2                             | 3                 | 4                                  | 5                          | 6                   |
| 1997   | 68 710                        | 11 904            | 53 271                             | 2 765                      | 771                 |
| 1998   | 68 966                        | 11 904            | 52 806                             | 3 071                      | 1 185               |
| 1999   | 70 287                        | 11 904            | 54 608                             | 2 678                      | 1 098               |
| 2000   | 87 856                        | 34 725            | 50 453                             | 2 079                      | 599                 |
| 2001   | 87 031                        | 32 982            | 50 581                             | 2 666                      | 802                 |
| 2002   | 85 349                        | 29 340            | 52 941                             | 2 670                      | 399                 |
| 2003   | 86 047                        | 27 128            | 56 312                             | 2 562                      | 46                  |
| 2004   | 84 462                        | 21 639            | 60 708                             | 2 035                      | 80                  |
| 2005   | 75 794                        | 28 050            | 46 585                             | 1 080                      | 79                  |
| 2006   | 78 668                        | 32 221            | 45 592                             | 557                        | 298                 |
| 2005 III   | 72 614                        | 25 483            | 45 583                             | 1 543                      | 5                   |
| 2005 IV  | 75 794                        | 28 050            | 46 585                             | 1 080                      | 79                  |
| 2006 I   | 77 827                        | 31 561            | 45 553                             | 726                        | - 13                |
| 2006 II  | 75 808                        | 31 279            | 43 785                             | 720                        | 24                  |
| 2006 III   | 77 487                        | 31 228            | 45 400                             | 728                        | 131                 |
| 2006 IV  | 78 668                        | 32 221            | 45 592                             | 557                        | 298                 |
| 2007 I   | 79 867                        | 33 558            | 45 398                             | 558                        | 354                 |
| 2007 II  | 79 417                        | 32 731            | 45 791                             | 463                        | 433                 |
| 2007 III   | 82 435                        | 32 930            | 48 642                             | 425                        | 438                 |

<sup>3</sup> Geschäftsstellen in der Schweiz und im Fürstentum Liechtenstein, seit 1999 ohne Wertschriftenleihe. Seit dem 4. Quartal 2003 Änderung in der Berichterstattung der Banken.  
Comptoirs en Suisse et dans la Principauté de Liechtenstein, sans les prêts de titres depuis 1999. Depuis le 4<sup>e</sup> trimestre 2003, modification apportée dans les relevés des banques.

<sup>4</sup> Seit dem 2. Quartal 2000 wird der Goldbestand zum Marktwert bewertet. Bis zum 1. Quartal 2000 wurde der Goldbestand zum offiziellen Paritätswert von 4 596 Franken pro Kilogramm ausgewiesen.  
Depuis le 2<sup>e</sup> trimestre 2000, l'or est évalué à sa valeur de marché. Jusqu'au 1<sup>er</sup> trimestre 2000, l'or était évalué au prix officiel de 4 596 francs le kilogramme.

<sup>5</sup> Seit dem 2. Quartal 2005 ohne freie Aktiven.  
Depuis le 2<sup>e</sup> trimestre 2005, sans les actifs libres.

<sup>6</sup> Seit dem 2. Quartal 2003 werden die Währungshilfekredite bei den übrigen Aktiven verbucht.  
Depuis le 2<sup>e</sup> trimestre 2003, les crédits d'aide monétaire sont compris dans les Autres actifs.

### R3 Auslandvermögen – Passiven Position extérieure nette de la Suisse – Passifs

In Millionen Franken / En millions de francs

#### Ausländische Direktinvestitionen in der Schweiz<sup>1</sup> / Investissements directs étrangers en Suisse<sup>1</sup>

| Bestand am Jahres- und Quartalsende<br><br>Etat en fin d'année et de trimestre | Total<br>(2 + 5) | Beteiligungskapital<br><br>Capital social |        | Forderungen und Verpflichtungen ausländischer Investoren gegenüber nichtfinanziellen Tochtergesellschaften, Beteiligungen und Filialen in der Schweiz<br><br>Créances et engagements des investisseurs étrangers vis-à-vis de leurs filiales, participations et succursales non financières en Suisse |                             |  |
|--|------------------|---|--------|---|-----------------------------|--|
|  |                  | 1   | 2      | Verpflichtungen<br><br>Engagements  | Forderungen<br><br>Créances | Nettoverpflichtungen<br>(3 + 4)<br><br>Engagements nets<br>(3 + 4) |
| 3  | 4                |   |        | 5   |                             |  |
| 1997   | 86 618           | 81 977                                    | 8 914  | - 4 273   | 4 641                       |  |
| 1998   | 99 101           | 98 109                                    | 6 146  | - 5 155   | 992                         |  |
| 1999   | 121 561          | 119 802                                   | 10 148 | - 8 388   | 1 760                       |  |
| 2000   | 142 055          | 139 550                                   | 12 732 | - 10 227  | 2 505                       |  |
| 2001   | 148 887          | 148 721                                   | 14 030 | - 13 864  | 166                         |  |
| 2002   | 173 080          | 169 178                                   | 16 103 | - 12 201  | 3 902                       |  |
| 2003   | 200 666          | 189 246                                   | 29 076 | - 17 656  | 11 420                      |  |
| 2004   | 223 682          | 219 088                                   | 29 689 | - 25 095  | 4 594                       |  |
| 2005   | 224 529          | 222 563                                   | 30 769 | - 28 803  | 1 966                       |  |
| 2006   | 266 045          | 261 836                                   | 39 572 | - 35 363  | 4 209                       |  |
| 2005 III   | 223 348          | 222 704                                   | 29 826 | - 29 182  | 644                         |  |
| 2005 IV  | 224 529          | 222 563                                   | 30 769 | - 28 803  | 1 966                       |  |
| 2006 I   | 230 470          | 230 493                                   | 31 533 | - 31 556  | - 23                        |  |
| 2006 II  | 234 990          | 236 004                                   | 33 416 | - 34 430  | - 1 014                     |  |
| 2006 III   | 241 190          | 245 447                                   | 34 902 | - 39 160  | - 4 258                     |  |
| 2006 IV  | 266 045          | 261 836                                   | 39 572 | - 35 363  | 4 209                       |  |
| 2007 I   | 289 487          | 284 016                                   | 41 928 | - 36 457  | 5 471                       |  |
| 2007 II  | 299 412          | 293 830                                   | 43 221 | - 37 639  | 5 582                       |  |
| 2007 III   | 305 026          | 301 915                                   | 42 305 | - 39 195  | 3 111                       |  |

#### Ausländische Portfolioinvestitionen in der Schweiz / Investissements de portefeuille étrangers en Suisse

| Bestand am Jahres- und Quartalsende<br><br>Etat en fin d'année et de trimestre | Total<br>(2 + 5) | Schuldtitel<br>Titres de créance |                                  |                    | Dividendenpapiere<br>Titres de participation |         |                                 | Derivate und strukturierte Produkte |
|--|------------------|----------------------------------|----------------------------------|--------------------|--|---------|---------------------------------|-------------------------------------|
|  |                  | Total<br>(3 + 4)                 | Anleihen und Notes               | Geldmarktpapiere   | Total<br>(6 + 7)                             | Aktien  | Anlagefonds <sup>2</sup>        | Produits dérivés et structurés      |
| 1  | 2                |                                  | 3                                | 4                  |  | 5       | 6                               |                                     |
|  |                  |                                  | Emprunts obligataires et «notes» | Papiers monétaires |  | Actions | Fonds de placement <sup>2</sup> |                                     |
| 1997   | 397 013          | 38 259                           | 38 259                           | .                  | 358 754                                      | 317 331 | 41 423                          | .                                   |
| 1998   | 486 826          | 40 969                           | 40 372                           | 597                | 445 857                                      | 389 907 | 55 950                          | .                                   |
| 1999   | 550 547          | 47 861                           | 47 265                           | 596                | 502 686                                      | 430 605 | 72 081                          | .                                   |
| 2000   | 671 355          | 46 150                           | 45 209                           | 941                | 625 205                                      | 547 540 | 77 665                          | .                                   |
| 2001   | 586 562          | 47 011                           | 46 430                           | 582                | 539 550                                      | 463 426 | 76 124                          | .                                   |
| 2002   | 485 660          | 49 136                           | 47 831                           | 1 306              | 436 524                                      | 374 356 | 62 167                          | .                                   |
| 2003   | 556 790          | 58 785                           | 57 675                           | 1 110              | 498 005                                      | 431 847 | 66 158                          | .                                   |
| 2004   | 589 478          | 72 711                           | 71 408                           | 1 303              | 516 767                                      | 451 126 | 65 641                          | .                                   |
| 2005   | 791 012          | 85 904                           | 84 525                           | 1 379              | 705 109                                      | 622 793 | 82 316                          | 60 411                              |
| 2006   | 930 141          | 95 151                           | 93 416                           | 1 735              | 834 990                                      | 746 653 | 88 337                          | 70 936                              |
| 2005 III   | 724 000          | 84 875                           | 83 668                           | 1 208              | 639 125                                      | 559 593 | 79 532                          | .                                   |
| 2005 IV  | 791 012          | 85 904                           | 84 525                           | 1 379              | 705 109                                      | 622 793 | 82 316                          | 60 411                              |
| 2006 I   | 830 289          | 88 185                           | 86 868                           | 1 317              | 742 104                                      | 657 083 | 85 021                          | 52 574                              |
| 2006 II  | 807 852          | 90 500                           | 89 267                           | 1 233              | 717 352                                      | 636 027 | 81 325                          | 53 711                              |
| 2006 III   | 884 253          | 94 475                           | 93 057                           | 1 418              | 789 778                                      | 704 799 | 84 979                          | 52 235                              |
| 2006 IV  | 930 141          | 95 151                           | 93 416                           | 1 735              | 834 990                                      | 746 653 | 88 337                          | 70 936                              |
| 2007 I   | 928 709          | 90 149                           | 88 240                           | 1 910              | 838 560                                      | 747 029 | 91 531                          | 78 704                              |
| 2007 II  | 982 150          | 94 607                           | 92 645                           | 1 962              | 887 543                                      | 790 750 | 96 793                          | 75 663                              |
| 2007 III   | 955 246          | 95 420                           | 93 590                           | 1 830              | 859 826                                      | 765 257 | 94 569                          | 87 560                              |

## Übrige Passiven / Autres passifs

| Bestand am Jahres- und Quartalsende<br><br>Etat en fin d'année et de trimestre | Total<br>(2 + 9) | Kredite aus dem Ausland (Verpflichtungen)<br>Crédits reçus de l'étranger (engagements) |  |                                   |   |  |  | Übrige<br>Autres |                                       |
|--|------------------|--|--|-----------------------------------|---|--|--|------------------|---------------------------------------|
|  |                  | Total<br>(3 + 6 + 7 + 8)   | an inländische Banken <sup>3</sup><br>par des banques sises en Suisse <sup>3</sup> |                                   | an inländische Unternehmen<br>par des entreprises sises en Suisse | an die öffentliche Hand<br>par des collectivités publiques | an die Nationalbank<br>par la Banque nationale |                  |                                       |
|  |                  |  | Total<br>(4 + 5)   | von Banken<br>du secteur bancaire |   |  |  |                  | von Kunden<br>du secteur non bancaire |
|  | 1                | 2  | 3  | 4                                 | 5   | 6  | 7  | 8                | 9                                     |
| 1997   | 584 239          | 445 926  | 374 888  | 301 224                           | 73 664  | 70 123   | 868  | 47               | 138 312                               |
| 1998   | 620 631          | 474 646  | 398 861  | 315 887                           | 82 974  | 74 760   | 861  | 164              | 145 985                               |
| 1999   | 802 346          | 629 835  | 548 197  | 463 202                           | 84 995  | 80 295   | 774  | 569              | 172 510                               |
| 2000   | 955 341          | 782 030  | 690 939  | 614 415                           | 76 524  | 89 773   | 675  | 643              | 173 311                               |
| 2001   | 946 189          | 770 266  | 666 969  | 588 922                           | 78 047  | 100 561  | 637  | 2 099            | 175 924                               |
| 2002   | 911 003          | 750 475  | 647 877  | 564 670                           | 83 207  | 101 040  | 855  | 703              | 160 528                               |
| 2003   | 900 123          | 742 707  | 636 533  | 535 646                           | 100 887   | 104 957  | 575  | 641              | 157 416                               |
| 2004   | 910 869          | 748 870  | 641 916  | 538 622                           | 103 294   | 105 826  | 798  | 330              | 162 000                               |
| 2005   | 1 124 971        | 945 668  | 775 536  | 662 548                           | 112 988   | 168 466  | 945  | 721              | 179 304                               |
| 2006   | 1 181 559        | 977 804  | 803 859  | 688 407                           | 115 452   | 172 056  | 1 463  | 426              | 203 755                               |
| 2005 III   | 1 147 254        | 967 204  | 827 300  | 710 746                           | 116 554   | 138 700  | 848  | 357              | 180 050                               |
| 2005 IV  | 1 124 971        | 945 668  | 775 536  | 662 548                           | 112 988   | 168 466  | 945  | 721              | 179 304                               |
| 2006 I   | 1 254 688        | 1 065 750  | 889 187  | 770 341                           | 118 846   | 175 249  | 971  | 342              | 188 939                               |
| 2006 II  | 1 233 421        | 1 043 267  | 866 377  | 747 195                           | 119 182   | 175 688  | 843  | 359              | 190 154                               |
| 2006 III   | 1 260 317        | 1 062 885  | 884 717  | 772 207                           | 112 510   | 176 881  | 848  | 439              | 197 432                               |
| 2006 IV  | 1 181 559        | 977 804  | 803 859  | 688 407                           | 115 452   | 172 056  | 1 463  | 426              | 203 755                               |
| 2007 I   | 1 505 206        | 1 282 917  | 1 064 768  | 949 164                           | 115 604   | 216 204  | 1 477  | 468              | 222 289                               |
| 2007 II  | 1 487 629        | 1 253 613  | 1 022 051  | 898 553                           | 123 498   | 229 105  | 1 632  | 825              | 234 016                               |
| 2007 III   | 1 442 239        | 1 207 191  | 971 334  | 851 563                           | 119 771   | 232 729  | 1 696  | 1 432            | 235 048                               |

- <sup>1</sup> Ausländische Beteiligungen von 10% und mehr am Kapital von Unternehmen in der Schweiz und das Nettovermögen ausländischer Filialen in der Schweiz.  
Im 1. Quartal 2004 Erweiterung der Anzahl der befragten Unternehmen.  
Participations étrangères d'au moins 10% au capital d'une entreprise sise en Suisse et actifs nets des succursales en Suisse. Au 1<sup>er</sup> trimestre 2004, extension du nombre des entreprises participant à l'enquête.
- <sup>2</sup> Seit dem 1. Quartal 2005 inklusive Anteile an kollektiven Kapitalanlagen mit Open-End-Strukturen, welche nicht dem Anlagefondsgesetz unterstellt sind.  
Depuis le 1<sup>er</sup> trimestre 2005, y compris les parts de placements collectifs ouverts, qui ne sont pas soumis à la loi sur les fonds de placement.
- <sup>3</sup> Geschäftsstellen in der Schweiz und im Fürstentum Liechtenstein, seit 1999 ohne Wertschriftenleihe.  
Comptoirs en Suisse et dans la Principauté de Liechtenstein, sans les prêts de titres depuis 1999.

# S11 Schweizerische Direktinvestitionen im Ausland – Ländergruppen<sup>1</sup> Investissements directs suisses à l'étranger – Groupes de pays<sup>1</sup>

## Kapitalexporte<sup>2,3</sup> / Exportations de capitaux<sup>2,3</sup>

In Millionen Franken / En millions de francs

|   |                                | 2002          | 2003          | 2004          | 2005          | 2006          |
|---|--------------------------------|---------------|---------------|---------------|---------------|---------------|
|   |                                | 1             | 2             | 3             | 4             | 5             |
| <b>Industrieunternehmen / Entreprises industrielles</b>                 |                                |               |               |               |               |               |
| Europa  | Europe                         | 7 417         | 6 427         | 10 291        | 6 296         | 18 737        |
| EU <sup>4</sup>   | UE <sup>4</sup>                | 2 958         | 4 536         | 5 090         | 5 565         | 14 917        |
| Übriges Europa <sup>5</sup>   | Reste de l'Europe <sup>5</sup> | 4 459         | 1 891         | 5 201         | 731           | 3 819         |
| Nordamerika   | Amérique du Nord               | 4 494         | 54            | 9 320         | 16 344        | 17 524        |
| Mittel- und Südamerika  | Amérique centrale et du Sud    | 512           | 1 152         | 627           | 3 264         | 7 351         |
| Asien   | Asie                           | 174           | - 1 355       | 1 313         | 1 159         | 4 531         |
| Afrika  | Afrique                        | - 139         | 62            | - 149         | 481           | 375           |
| Ozeanien  | Océanie                        | 44            | 86            | 217           | 201           | 516           |
| <b>Alle Länder</b>  | <b>Ensemble des pays</b>       | <b>12 502</b> | <b>6 425</b>  | <b>21 619</b> | <b>27 745</b> | <b>49 033</b> |
| <b>Dienstleistungsunternehmen / Entreprises du secteur des services</b> |                                |               |               |               |               |               |
| Europa  | Europe                         | 2 857         | 3 010         | 4 259         | 18 354        | 12 075        |
| EU <sup>4</sup>   | UE <sup>4</sup>                | 4 884         | 1 988         | 9 821         | 15 398        | 13 729        |
| Übriges Europa <sup>5</sup>   | Reste de l'Europe <sup>5</sup> | - 2 026       | 1 022         | - 5 562       | 2 956         | - 1 654       |
| Nordamerika   | Amérique du Nord               | - 852         | 6 715         | - 442         | 6 488         | 5 738         |
| Mittel- und Südamerika  | Amérique centrale et du Sud    | - 1 674       | 2 601         | 2 654         | 4 201         | 13 900        |
| Asien   | Asie                           | - 88          | 1 482         | 3 867         | 5 298         | 5 789         |
| Afrika  | Afrique                        | - 350         | - 310         | - 223         | 1 250         | 423           |
| Ozeanien  | Océanie                        | 389           | 871           | 933           | 748           | 628           |
| <b>Alle Länder</b>  | <b>Ensemble des pays</b>       | <b>283</b>    | <b>14 369</b> | <b>11 047</b> | <b>36 339</b> | <b>38 554</b> |
| <b>Total (alle Unternehmen) / Total (ensemble des entreprises)</b>      |                                |               |               |               |               |               |
| Europa  | Europe                         | 10 274        | 9 437         | 14 550        | 24 649        | 30 812        |
| EU <sup>4</sup>   | UE <sup>4</sup>                | 7 841         | 6 524         | 14 911        | 20 963        | 28 646        |
| Übriges Europa <sup>5</sup>   | Reste de l'Europe <sup>5</sup> | 2 433         | 2 912         | - 361         | 3 687         | 2 166         |
| Nordamerika   | Amérique du Nord               | 3 642         | 6 769         | 8 878         | 22 832        | 23 262        |
| Mittel- und Südamerika  | Amérique centrale et du Sud    | - 1 162       | 3 753         | 3 281         | 7 465         | 21 251        |
| Asien   | Asie                           | 86            | 128           | 5 180         | 6 457         | 10 319        |
| Afrika  | Afrique                        | - 489         | - 248         | - 372         | 1 731         | 797           |
| Ozeanien  | Océanie                        | 433           | 957           | 1 150         | 949           | 1 144         |
| <b>Alle Länder</b>  | <b>Ensemble des pays</b>       | <b>12 785</b> | <b>20 795</b> | <b>32 666</b> | <b>64 084</b> | <b>87 586</b> |

<sup>1</sup> Die Ländergruppeneinteilung entspricht der Geonomenklatur Eurostat.

La répartition géographique est faite en fonction de la Géonomenclature d'Eurostat.

<sup>2</sup> Minus (-) bedeutet einen Kapitalrückfluss in die Schweiz (Desinvestition).

Le signe moins (-) indique un rapatriement de capitaux vers la Suisse (désinvestissement).

<sup>3</sup> Erweiterung des Erhebungskreises in den Jahren 1993 und 2004.

En 1993 et 2004, extension du nombre des entreprises participant à l'enquête.

<sup>4</sup> Bis 1994 EU12, ab 1995 EU15, ab 2004 EU25.

UE à 12 jusqu'en 1994, à 15 de 1995 à 2003 et à 25 depuis 2004.

<sup>5</sup> Bis 1994 inkl. Finnland, Österreich und Schweden; ab 2000 inkl. Guernsey, Jersey und Insel Man, exkl. Monaco; bis 2003 inkl. Baltische Länder, Malta, Polen, Slowakei, Slowenien, Tschechische Republik, Ungarn und Zypern.

Jusqu'en 1994, y compris Finlande, Autriche et Suède; depuis 2000, y compris Guernesey, Jersey et l'île de Man, mais sans Monaco; jusqu'en 2003, y compris États baltes, Malte, Pologne, Slovaquie, Slovénie, République tchèque, Hongrie et Chypre.

# S12 Schweizerische Direktinvestitionen im Ausland – Ländergruppen<sup>1</sup> Investissements directs suisses à l'étranger – Groupes de pays<sup>1</sup>

Kapitalbestand am Jahresende (Buchwert)<sup>2,3</sup> / Etat en fin d'année (valeur comptable)<sup>2,3</sup>

In Millionen Franken / En millions de francs

|   |                                | 2002           | 2003           | 2004           | 2005           | 2006           |
|---|--------------------------------|----------------|----------------|----------------|----------------|----------------|
|   |                                | 1              | 2              | 3              | 4              | 5              |
| <b>Industrieunternehmen / Entreprises industrielles</b>                 |                                |                |                |                |                |                |
| Europa  | Europe                         | 70 867         | 76 339         | 86 919         | 100 975        | 120 887        |
| EU <sup>4</sup>   | UE <sup>4</sup>                | 61 373         | 62 147         | 70 040         | 83 113         | 100 841        |
| Übriges Europa <sup>5</sup>   | Reste de l'Europe <sup>5</sup> | 9 494          | 14 192         | 16 879         | 17 863         | 20 046         |
| Nordamerika   | Amérique du Nord               | 30 298         | 27 123         | 27 438         | 47 860         | 60 288         |
| Mittel- und Südamerika  | Amérique centrale et du Sud    | 19 171         | 24 542         | 29 693         | 35 473         | 51 943         |
| Asien   | Asie                           | 13 852         | 12 832         | 14 263         | 15 207         | 18 508         |
| Afrika  | Afrique                        | 923            | 1 017          | 1 087          | 1 316          | 1 567          |
| Ozeanien  | Océanie                        | 726            | 1 015          | 1 041          | 1 918          | 2 649          |
| <b>Alle Länder</b>  | <b>Ensemble des pays</b>       | <b>135 837</b> | <b>142 867</b> | <b>160 441</b> | <b>202 748</b> | <b>255 842</b> |
| <b>Dienstleistungsunternehmen / Entreprises du secteur des services</b> |                                |                |                |                |                |                |
| Europa  | Europe                         | 140 368        | 142 159        | 147 048        | 183 001        | 177 282        |
| EU <sup>4</sup>   | UE <sup>4</sup>                | 116 770        | 118 935        | 130 922        | 162 874        | 160 578        |
| Übriges Europa <sup>5</sup>   | Reste de l'Europe <sup>5</sup> | 23 598         | 23 224         | 16 127         | 20 126         | 16 704         |
| Nordamerika   | Amérique du Nord               | 51 811         | 56 211         | 57 001         | 75 856         | 89 636         |
| Mittel- und Südamerika  | Amérique centrale et du Sud    | 46 606         | 49 646         | 57 666         | 59 272         | 61 391         |
| Asien   | Asie                           | 23 228         | 19 542         | 21 199         | 29 831         | 34 766         |
| Afrika  | Afrique                        | 2 573          | 2 288          | 1 480          | 2 150          | 5 950          |
| Ozeanien  | Océanie                        | 4 805          | 9 531          | 8 473          | 9 715          | 7 315          |
| <b>Alle Länder</b>  | <b>Ensemble des pays</b>       | <b>269 391</b> | <b>279 377</b> | <b>292 866</b> | <b>359 824</b> | <b>376 339</b> |
| <b>Total (alle Unternehmen) / Total (ensemble des entreprises)</b>      |                                |                |                |                |                |                |
| Europa  | Europe                         | 211 236        | 218 498        | 233 967        | 283 976        | 298 168        |
| EU <sup>4</sup>   | UE <sup>4</sup>                | 178 143        | 181 082        | 200 961        | 245 987        | 261 419        |
| Übriges Europa <sup>5</sup>   | Reste de l'Europe <sup>5</sup> | 33 093         | 37 416         | 33 006         | 37 989         | 36 750         |
| Nordamerika   | Amérique du Nord               | 82 108         | 83 334         | 84 438         | 123 715        | 149 923        |
| Mittel- und Südamerika  | Amérique centrale et du Sud    | 65 777         | 74 188         | 87 359         | 94 745         | 113 334        |
| Asien   | Asie                           | 37 080         | 32 374         | 35 462         | 45 037         | 53 274         |
| Afrika  | Afrique                        | 3 496          | 3 305          | 2 567          | 3 466          | 7 517          |
| Ozeanien  | Océanie                        | 5 531          | 10 545         | 9 514          | 11 632         | 9 964          |
| <b>Alle Länder</b>  | <b>Ensemble des pays</b>       | <b>405 228</b> | <b>422 244</b> | <b>453 307</b> | <b>562 572</b> | <b>632 181</b> |

<sup>1</sup> Die Ländergruppendefinition entspricht der Geonomenklatur Eurostat.  
La répartition géographique est faite en fonction de la Géonomenclature d'Eurostat.

<sup>2</sup> Erweiterung des Erhebungskreises in den Jahren 1993 und 2004.  
En 1993 et 2004, extension du nombre des entreprises participant à l'enquête.

<sup>3</sup> Bis 1985 ohne Banken.  
Jusqu'en 1985, sans les banques.

<sup>4</sup> Bis 1985 EU10, ab 1986 EU12, ab 1995 EU 15, ab 2004 EU25.  
UE à 10 jusqu'en 1985, à 12 de 1986 à 1994, à 15 de 1995 à 2003 et à 25 depuis 2004.

<sup>5</sup> Bis 1985 inkl. Portugal und Spanien; bis 1994 inkl. Finnland, Österreich und Schweden; ab 2000 inkl. Guernsey, Jersey und Insel Man, exkl. Monaco; bis 2003 inkl. Baltische Staaten, Malta, Polen, Slowakei, Slowenien, Tschechische Republik, Ungarn und Zypern.  
Jusqu'en 1985, y compris Portugal et Espagne; jusqu'en 1994, y compris Finlande, Autriche et Suède; depuis 2000, y compris Guernesey, Jersey et l'île de Man, mais sans Monaco; jusqu'en 2003, y compris Etats baltes, Malte, Pologne, Slovaquie, Slovénie, République tchèque, Hongrie et Chypre.

# S13 Schweizerische Direktinvestitionen im Ausland – Ländergruppen<sup>1</sup> Investissements directs suisses à l'étranger – Groupes de pays<sup>1</sup>

Personalbestand im Ausland<sup>2,3</sup> / Effectif du personnel à l'étranger<sup>2,3</sup>

|   |                                | 2002             | 2003             | 2004             | 2005             | 2006             |
|---|--------------------------------|------------------|------------------|------------------|------------------|------------------|
|   |                                | 1                | 2                | 3                | 4                | 5                |
| <b>Industrieunternehmen / Entreprises industrielles</b>                 |                                |                  |                  |                  |                  |                  |
| Europa  | Europe                         | 542 109          | 519 612          | 506 042          | 519 412          | 543 540          |
| EU <sup>4</sup>   | UE <sup>4</sup>                | 455 718          | 434 633          | 467 972          | 477 333          | 495 349          |
| Übriges Europa <sup>5</sup>   | Reste de l'Europe <sup>5</sup> | 86 392           | 84 979           | 38 070           | 42 079           | 48 191           |
| Nordamerika   | Amérique du Nord               | 180 757          | 189 228          | 180 783          | 191 214          | 207 116          |
| Mittel- und Südamerika  | Amérique centrale et du Sud    | 100 285          | 111 819          | 114 113          | 122 798          | 130 053          |
| Asien   | Asie                           | 175 552          | 181 091          | 187 690          | 201 699          | 232 928          |
| Afrika  | Afrique                        | 30 238           | 29 905           | 32 160           | 34 445           | 35 156           |
| Ozeanien  | Océanie                        | 16 001           | 14 983           | 15 722           | 15 961           | 17 302           |
| <b>Alle Länder</b>  | <b>Ensemble des pays</b>       | <b>1 044 942</b> | <b>1 046 638</b> | <b>1 036 510</b> | <b>1 085 528</b> | <b>1 166 094</b> |
| <b>Dienstleistungsunternehmen / Entreprises du secteur des services</b> |                                |                  |                  |                  |                  |                  |
| Europa  | Europe                         | 410 966          | 391 042          | 435 171          | 453 729          | 545 136          |
| EU <sup>4</sup>   | UE <sup>4</sup>                | 345 795          | 324 366          | 385 402          | 399 963          | 430 764          |
| Übriges Europa <sup>5</sup>   | Reste de l'Europe <sup>5</sup> | 65 171           | 66 676           | 49 768           | 53 767           | 114 372          |
| Nordamerika   | Amérique du Nord               | 155 115          | 138 395          | 133 883          | 146 854          | 143 654          |
| Mittel- und Südamerika  | Amérique centrale et du Sud    | 59 958           | 68 384           | 83 637           | 87 659           | 89 911           |
| Asien   | Asie                           | 105 845          | 102 529          | 116 011          | 171 405          | 171 581          |
| Afrika  | Afrique                        | 40 960           | 44 299           | 36 808           | 38 957           | 43 023           |
| Ozeanien  | Océanie                        | 14 886           | 17 650           | 20 318           | 20 001           | 22 125           |
| <b>Alle Länder</b>  | <b>Ensemble des pays</b>       | <b>787 731</b>   | <b>762 300</b>   | <b>825 828</b>   | <b>918 605</b>   | <b>1 015 430</b> |
| <b>Total (alle Unternehmen) / Total (ensemble des entreprises)</b>      |                                |                  |                  |                  |                  |                  |
| Europa  | Europe                         | 953 076          | 910 654          | 941 212          | 973 141          | 1 088 677        |
| EU <sup>4</sup>   | UE <sup>4</sup>                | 801 513          | 758 999          | 853 374          | 877 296          | 926 113          |
| Übriges Europa <sup>5</sup>   | Reste de l'Europe <sup>5</sup> | 151 563          | 151 655          | 87 838           | 95 845           | 162 563          |
| Nordamerika   | Amérique du Nord               | 335 872          | 327 624          | 314 666          | 338 068          | 350 770          |
| Mittel- und Südamerika  | Amérique centrale et du Sud    | 160 243          | 180 203          | 197 750          | 210 457          | 219 963          |
| Asien   | Asie                           | 281 397          | 283 620          | 303 701          | 373 104          | 404 509          |
| Afrika  | Afrique                        | 71 198           | 74 204           | 68 968           | 73 402           | 78 179           |
| Ozeanien  | Océanie                        | 30 887           | 32 633           | 36 040           | 35 962           | 39 427           |
| <b>Alle Länder</b>  | <b>Ensemble des pays</b>       | <b>1 832 673</b> | <b>1 808 938</b> | <b>1 862 338</b> | <b>2 004 133</b> | <b>2 181 524</b> |

<sup>1</sup> Die Ländergruppendefinition entspricht der Geonomenklatur Eurostat.  
La répartition géographique est faite en fonction de la Géonomenclature d'Eurostat.

<sup>2</sup> Erweiterung des Erhebungskreises in den Jahren 1993 und 2004.  
En 1993 et 2004, extension du nombre des entreprises participant à l'enquête.

<sup>3</sup> Bis 1985 ohne Banken.  
Jusqu'en 1985, sans les banques.

<sup>4</sup> Bis 1985 EU10, ab 1986 EU12, ab 1995 EU15, ab 2004 EU25  
UE à 10 jusqu'en 1985, à 12 de 1986 à 1994, à 15 de 1995 à 2003 et à 25 depuis 2004.

<sup>5</sup> Bis 1985 inkl. Portugal und Spanien; bis 1994 inkl. Finnland, Österreich und Schweden; ab 2000 inkl. Guernsey, Jersey und Insel Man, exkl. Monaco; bis 2003 inkl. Baltische Staaten, Malta, Polen, Slowakei, Slovenien, Tschechische Republik, Ungarn und Zypern.  
Jusqu'en 1985, y compris Portugal et Espagne; jusqu'en 1994, y compris Finlande, Autriche et Suède; depuis 2000, y compris Guernesey, Jersey et l'île de Man, mais sans Monaco; jusqu'en 2003, y compris Etats baltes, Malte, Pologne, Slovaquie, Slovénie, République tchèque, Hongrie et Chypre.





## S21 Ausländische Direktinvestitionen in der Schweiz – Ländergruppen<sup>1</sup> Investissements directs étrangers en Suisse – Groupes de pays<sup>1</sup>

### Kapitalimporte<sup>2,3</sup> / Importations de capitaux<sup>2,3</sup>

In Millionen Franken / En millions de francs

|  |                                | 2002         | 2003          | 2004         | 2005           | 2006          |
|--|--------------------------------|--------------|---------------|--------------|----------------|---------------|
|  |                                | 1            | 2             | 3            | 4              | 5             |
| <b>Alle Unternehmen / Ensemble des entreprises</b> |                                |              |               |              |                |               |
| Europa   | Europe                         | 7 198        | 14 159        | - 3 924      | 22 771         | 28 600        |
| EU <sup>4</sup>                                    | UE <sup>4</sup>                | 7 984        | 14 125        | - 4 034      | 22 803         | 28 506        |
| Übriges Europa <sup>5</sup>                        | Reste de l'Europe <sup>5</sup> | - 786        | 34            | 110          | - 31           | 95            |
| Nordamerika  | Amérique du Nord               | 3 075        | 7 213         | 7 007        | - 25 557       | 3 959         |
| Mittel- und Südamerika                             | Amérique centrale et du Sud    | 24           | 932           | - 1 400      | 878            | 267           |
| Asien, Afrika und Ozeanien                         | Asie, Afrique et Océanie       | - 515        | - 79          | - 524        | - 14           | 119           |
| <b>Alle Länder</b>                                 | <b>Ensemble des pays</b>       | <b>9 783</b> | <b>22 224</b> | <b>1 159</b> | <b>- 1 922</b> | <b>32 945</b> |

## S22 Ausländische Direktinvestitionen in der Schweiz – Ländergruppen<sup>1</sup> Investissements directs étrangers en Suisse – Groupes de pays<sup>1</sup>

### Kapitalbestand am Jahresende (Buchwert)<sup>3</sup> / Etat en fin d'année (valeur comptable)<sup>3</sup>

In Millionen Franken / En millions de francs

|  |                                | 2002           | 2003           | 2004           | 2005           | 2006           |
|--|--------------------------------|----------------|----------------|----------------|----------------|----------------|
|  |                                | 1              | 2              | 3              | 4              | 5              |
| <b>Alle Unternehmen / Ensemble des entreprises</b> |                                |                |                |                |                |                |
| Europa   | Europe                         | 100 540        | 114 210        | 130 179        | 158 521        | 196 540        |
| EU <sup>6</sup>                                    | UE <sup>6</sup>                | 99 741         | 112 304        | 128 057        | 155 519        | 193 283        |
| Übriges Europa <sup>7</sup>                        | Reste de l'Europe <sup>7</sup> | 798            | 1 906          | 2 122          | 3 002          | 3 257          |
| Nordamerika  | Amérique du Nord               | 67 538         | 81 931         | 89 585         | 59 646         | 61 867         |
| Mittel- und Südamerika                             | Amérique centrale et du Sud    | 1 865          | 1 953          | 1 515          | 3 458          | 4 340          |
| Asien, Afrika und Ozeanien                         | Asie, Afrique et Océanie       | 3 137          | 2 572          | 2 404          | 2 904          | 3 299          |
| <b>Alle Länder</b>                                 | <b>Ensemble des pays</b>       | <b>173 080</b> | <b>200 666</b> | <b>223 682</b> | <b>224 529</b> | <b>266 045</b> |

<sup>1</sup> Die Ländergruppeneinteilung entspricht der Geonomenklatur Eurostat.

La répartition géographique est faite en fonction de la Géonomenclature d'Eurostat.

<sup>2</sup> Minus (-) bedeutet einen Kapitalabfluss aus der Schweiz (Desinvestition).

Le signe moins (-) indique des sorties de capitaux de la Suisse (désinvestissement).

<sup>3</sup> Erweiterung des Erhebungskreises in den Jahren 1993 und 2004.

En 1993 et 2004, extension du nombre des entreprises participant à l'enquête.

<sup>4</sup> Bis 1994 EU12, ab 1995 EU15, ab 2004 EU25.

UE à 12 jusqu'en 1994, à 15 de 1995 à 2003 et à 25 depuis 2004.

<sup>5</sup> Bis 1994 inkl. Finnland, Österreich und Schweden; ab 2000 inkl. Guernsey, Jersey und Insel Man, exkl. Monaco; bis 2003 inkl. Baltische Länder, Malta, Polen, Slowakei, Slowenien, Tschechische Republik, Ungarn und Zypern.

Jusqu'en 1994, y compris Finlande, Autriche et Suède; depuis 2000, y compris Guernesey, Jersey et l'île de Man, mais sans Monaco; jusqu'en 2003, y compris États baltes, Malte, Pologne, Slovaquie, Slovaquie, République tchèque, Hongrie et Chypre.

<sup>6</sup> Bis 1985 EU10, ab 1986 EU12, ab 1995 EU15, ab 2004 EU25.

En 1993 et 2004, extension du nombre des entreprises participant à l'enquête.

<sup>7</sup> Bis 1985 inkl. Portugal und Spanien; bis 1994 inkl. Finnland, Österreich und Schweden; ab 2000 inkl. Guernsey, Jersey und Insel Man, exkl. Monaco; bis 2003 inkl. Baltische Staaten, Malta, Polen, Slowakei, Slowenien, Tschechische Republik, Ungarn und Zypern.

Jusqu'en 1985, y compris Portugal et Espagne; jusqu'en 1994, y compris Finlande, Autriche et Suède; depuis 2000, y compris Guernesey, Jersey et l'île de Man, mais sans Monaco; jusqu'en 2003, y compris États baltes, Malte, Pologne, Slovaquie, Slovaquie, République tchèque, Hongrie et Chypre.

## S23: Ausländische Direktinvestitionen in der Schweiz – Ländergruppen <sup>1</sup> Investissements directs étrangers en Suisse – Groupes de pays <sup>1</sup>

### Personalbestand in der Schweiz / Effectif du personnel en Suisse

|  | 2002 | 2003 | 2004 | 2005 | 2006 |
|--|------|------|------|------|------|
|  | 1    | 2    | 3    | 4    | 5    |

### Unternehmen, die in der Erhebung der Direktinvestitionen erfasst werden <sup>2</sup> / Entreprises entrant dans la statistique des investissements directs <sup>2</sup>

|                             |                                |                |                |                |                |                |
|-----------------------------|--------------------------------|----------------|----------------|----------------|----------------|----------------|
| Europa                      | Europe                         | 110 431        | 124 517        | 153 155        | 167 039        | 177 310        |
| EU <sup>3</sup>             | UE <sup>3</sup>                | 110 059        | 124 032        | 152 494        | 166 409        | 176 650        |
| Übriges Europa <sup>4</sup> | Reste de l'Europe <sup>4</sup> | 373            | 486            | 661            | 630            | 660            |
| Nordamerika                 | Amérique du Nord               | 31 231         | 30 505         | 32 590         | 29 270         | 29 501         |
| Mittel- und Südamerika      | Amérique centrale et du Sud    | 1 029          | 1 339          | 1 680          | 1 313          | 1 514          |
| Asien, Afrika und Ozeanien  | Asie, Afrique et Océanie       | 1 149          | 1 468          | 1 162          | 2 017          | 3 104          |
| <b>Alle Länder</b>          | <b>Ensemble des pays</b>       | <b>143 840</b> | <b>157 829</b> | <b>188 587</b> | <b>199 639</b> | <b>211 430</b> |

### Unternehmen, die nicht in der Erhebung der Direktinvestitionen erfasst werden <sup>5</sup> / Entreprises n'entrant pas dans la statistique des investissements directs <sup>5</sup>

|                             |                                |   |                |                |                |                |
|-----------------------------|--------------------------------|---|----------------|----------------|----------------|----------------|
| Europa                      | Europe                         | . | 109 499        | 92 067         | 88 700         | 98 793         |
| EU <sup>3</sup>             | UE <sup>3</sup>                | . | 109 166        | 91 799         | 88 365         | 98 413         |
| Übriges Europa <sup>4</sup> | Reste de l'Europe <sup>4</sup> | . | 333            | 268            | 335            | 380            |
| Nordamerika                 | Amérique du Nord               | . | 26 606         | 25 461         | 25 454         | 28 655         |
| Mittel- und Südamerika      | Amérique centrale et du Sud    | . | 3 598          | 2 709          | 5 460          | 7 328          |
| Asien, Afrika und Ozeanien  | Asie, Afrique et Océanie       | . | 3 644          | 5 026          | 4 780          | 4 717          |
| <b>Alle Länder</b>          | <b>Ensemble des pays</b>       | . | <b>143 347</b> | <b>125 263</b> | <b>124 394</b> | <b>139 493</b> |

### Alle Unternehmen / Ensemble des entreprises

|                             |                                |   |                |                |                |                |
|-----------------------------|--------------------------------|---|----------------|----------------|----------------|----------------|
| Europa                      | Europe                         | . | 234 016        | 245 222        | 255 739        | 276 103        |
| EU <sup>3</sup>             | UE <sup>3</sup>                | . | 233 198        | 244 293        | 254 774        | 275 063        |
| Übriges Europa <sup>4</sup> | Reste de l'Europe <sup>4</sup> | . | 819            | 929            | 965            | 1 040          |
| Nordamerika                 | Amérique du Nord               | . | 57 111         | 58 051         | 54 724         | 58 156         |
| Mittel- und Südamerika      | Amérique centrale et du Sud    | . | 4 937          | 4 389          | 6 773          | 8 842          |
| Asien, Afrika und Ozeanien  | Asie, Afrique et Océanie       | . | 5 112          | 6 188          | 6 797          | 7 821          |
| <b>Alle Länder</b>          | <b>Ensemble des pays</b>       | . | <b>301 176</b> | <b>313 850</b> | <b>324 033</b> | <b>350 923</b> |

<sup>1</sup> Die Ländergruppeneinteilung entspricht der Geonomenklatur Eurostat.  
La répartition géographique est faite en fonction de la Géonomenclature d'Eurostat.

<sup>2</sup> Erweiterung des Erhebungskreises im Jahr 2004.  
En 2004, extension du nombre des entreprises participant à l'enquête.

<sup>3</sup> Bis 2003 EU15, ab 2004 EU25.  
UE à 15 jusqu'en 2003 et à 25 depuis 2004.

<sup>4</sup> Bis 2003 inkl. Baltische Länder, Malta, Polen, Slowakei, Slowenien, Tschechische Republik, Ungarn und Zypern.  
Jusqu'en 2003, y compris Etats baltes, Malte, Pologne, Slovaquie, Slovénie, République tchèque, Hongrie et Chypre.

<sup>5</sup> Quelle: Bundesamt für Statistik (BFS).  
Source: Office fédéral de la statistique (OFS).

# T1 Konsumentenpreise im Ausland Prix à la consommation, à l'étranger

Veränderung gegenüber dem entsprechenden Vorjahresmonat / Variation par rapport au mois correspondant de l'année précédente

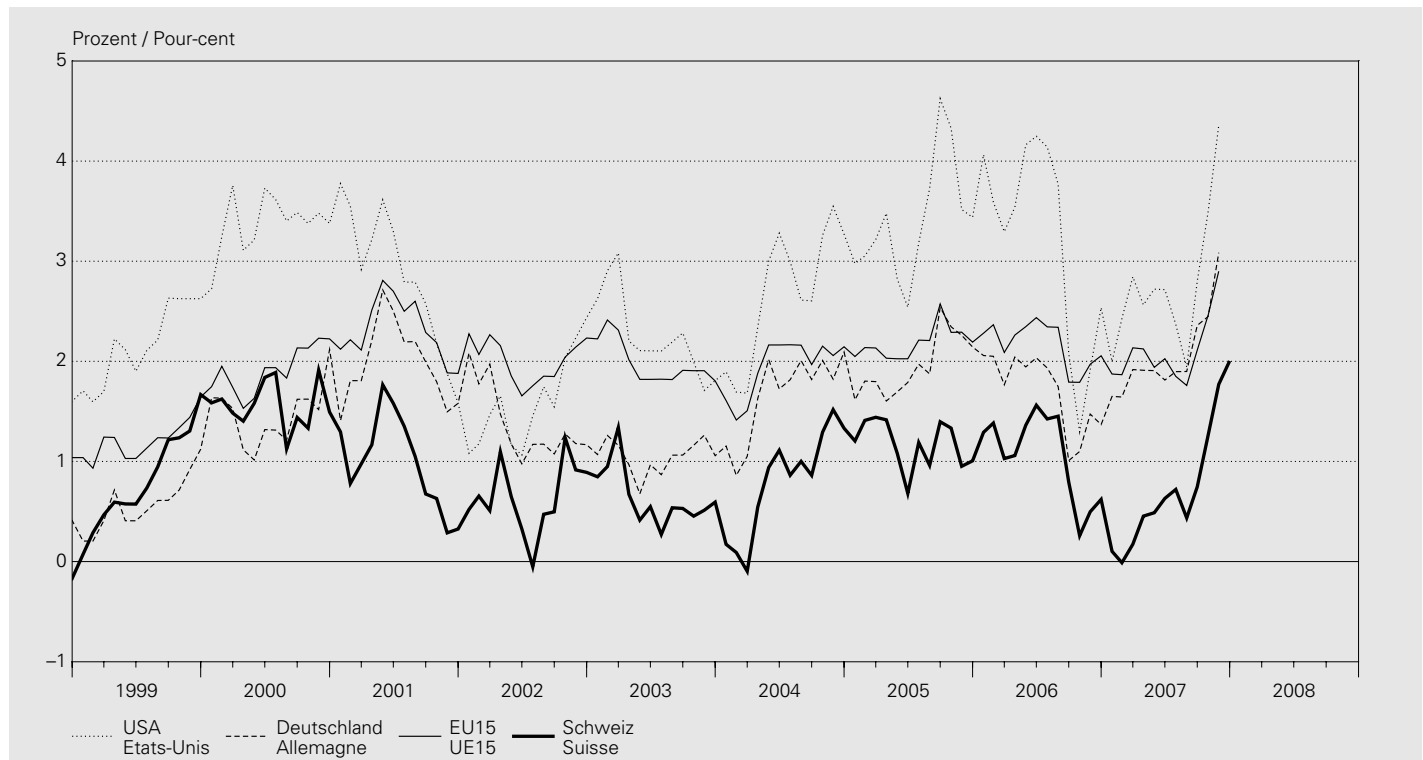

In Prozent / En pour-cent

| Jahresmittel<br>Monat       | USA<br>Etats-Unis | Japan<br>Japon | Deutschland<br>Allemagne | Frankreich<br>France | Italien<br>Italie | Vereinigtes<br>Königreich<br>Royaume-Uni | EU15 <sup>1</sup><br>UE15 <sup>1</sup> | OECD<br>OCDE | Schweiz<br>Suisse |
|-----------------------------|-------------------|----------------|--------------------------|----------------------|-------------------|--|--|--------------|-------------------|
| Moyenne<br>annuelle<br>Mois | 1                 | 2              | 3                        | 4                    | 5                 | 6  | 7                                      | 8            | 9                 |
| 1998                        | 1.5               | 0.7            | 0.9                      | 0.6                  | 2.0               | 1.6                                      | 1.4                                    | 3.7          | 0.0               |
| 1999                        | 2.2               | -0.3           | 0.6                      | 0.5                  | 1.7               | 1.3                                      | 1.2                                    | 3.2          | 0.8               |
| 2000                        | 3.4               | -0.7           | 1.5                      | 1.7                  | 2.5               | 0.8                                      | 1.9                                    | 3.8          | 1.6               |
| 2001                        | 2.8               | -0.8           | 2.0                      | 1.6                  | 2.8               | 1.2                                      | 2.3                                    | 3.4          | 1.0               |
| 2002                        | 1.6               | -0.9           | 1.4                      | 1.9                  | 2.5               | 1.3                                      | 2.0                                    | 2.5          | 0.6               |
| 2003                        | 2.3               | -0.2           | 1.0                      | 2.1                  | 2.7               | 1.4                                      | 2.0                                    | 2.3          | 0.6               |
| 2004                        | 2.7               | -0.0           | 1.7                      | 2.1                  | 2.2               | 1.3                                      | 1.9                                    | 2.3          | 0.8               |
| 2005                        | 3.4               | -0.3           | 2.0                      | 1.7                  | 2.0               | 2.1                                      | 2.2                                    | 2.5          | 1.2               |
| 2006                        | 3.2               | 0.2            | 1.7                      | 1.7                  | 2.1               | 2.3                                      | <b>2.2</b>                             | 2.6          | 1.1               |
| 2007                        | ..                | ..             | ..                       | ..                   | <b>1.8</b>        | ..                                       | ..                                     | ..           | <b>0.7</b>        |
| 2006 12                     | 2.5               | 0.3            | 1.4                      | 1.5                  | 1.9               | 3.0                                      | <b>2.1</b>                             | 2.3          | 0.6               |
| 2007 01                     | 2.0               | —              | 1.6                      | 1.2                  | 1.7               | 2.7                                      | <b>1.9</b>                             | 2.0          | 0.1               |
| 2007 02                     | 2.4               | -0.2           | 1.6                      | 1.1                  | 1.8               | 2.8                                      | <b>1.9</b>                             | 2.2          | -0.0              |
| 2007 03                     | 2.8               | -0.1           | 1.9                      | 1.2                  | 1.7               | 3.1                                      | <b>2.1</b>                             | <b>2.4</b>   | 0.2               |
| 2007 04                     | 2.6               | —              | 1.9                      | 1.3                  | 1.5               | 2.8                                      | 2.1                                    | 2.3          | 0.5               |
| 2007 05                     | 2.7               | —              | 1.9                      | 1.1                  | 1.5               | 2.5                                      | <b>1.9</b>                             | 2.2          | 0.5               |
| 2007 06                     | 2.7               | -0.2           | 1.8                      | 1.2                  | 1.7               | 2.4                                      | 2.0                                    | 2.2          | 0.6               |
| 2007 07                     | 2.4               | —              | 1.9                      | 1.1                  | 1.6               | 1.9                                      | 1.9                                    | 2.0          | 0.7               |
| 2007 08                     | 1.9               | -0.2           | 1.9                      | 1.2                  | 1.6               | 1.7                                      | 1.8                                    | 1.8          | 0.4               |
| 2007 09                     | 2.8               | -0.2           | 2.4                      | 1.5                  | 1.7               | 1.8                                      | <b>2.1</b>                             | 2.2          | 0.7               |
| 2007 10                     | 3.5               | 0.3            | 2.4                      | 2.0                  | 2.1               | <b>2.0</b>                               | 2.5                                    | 2.7          | 1.3               |
| 2007 11                     | <b>4.4</b>        | <b>0.6</b>     | <b>3.1</b>               | <b>2.4</b>           | <b>2.4</b>        | <b>2.1</b>                               | <b>2.9</b>                             | <b>3.3</b>   | 1.8               |
| 2007 12                     | ..                | ..             | ..                       | ..                   | <b>2.6</b>        | ..                                       | ..                                     | ..           | <b>2.0</b>        |

<sup>1</sup> Nach Eintritt von Finnland, Österreich und Schweden wurde die Reihe rückwirkend angepasst.  
Après l'adhésion de la Finlande, de l'Autriche et de la Suède, la série a été adaptée rétroactivement.

## T2 Arbeitslosigkeit im Ausland Chômage, à l'étranger

Arbeitslose in Prozent der Erwerbsbevölkerung / En pour-cent de la population active  
Saisonbereinigte, standardisierte Werte der OECD<sup>1</sup> / Données cvs et standardisées de l'OCDE<sup>1</sup>

| Jahresmittel<br>Quartals-<br>mittel<br>Monat            | USA        | Japan      | Deutschland | Frankreich | Italien     | Vereinigtes<br>Königreich | EU15 <sup>2</sup> | OECD       |  |
|---|------------|------------|-------------|------------|-------------|---------------------------|-------------------|------------|--|
| Moyenne<br>annuelle<br>Moyenne<br>trimestrielle<br>Mois | Etats-Unis | Japon      | Allemagne   | France     | Italie      | Royaume-Uni               | UE15 <sup>2</sup> | OCDE       |  |
|   | 1          | 2          | 3           | 4          | 5           | 6                         | 7                 | 8          |  |
| 1998  | 4.5        | 4.1        | 9.0         | 11.0       | 11.4        | 6.1                       | 9.3               | 6.9        |  |
| 1999  | 4.2        | 4.7        | 8.2         | 10.4       | <b>10.9</b> | 5.9                       | 8.6               | 6.6        |  |
| 2000  | 4.0        | 4.7        | 7.5         | 9.0        | 10.1        | 5.4                       | 7.7               | 6.2        |  |
| 2001  | 4.7        | 5.0        | 7.6         | 8.3        | 9.1         | 5.0                       | 7.2               | 6.4        |  |
| 2002  | 5.8        | 5.4        | 8.4         | 8.6        | 8.6         | 5.1                       | 7.6               | 6.9        |  |
| 2003  | 6.0        | 5.2        | 9.3         | 9.0        | 8.4         | 4.9                       | 7.9               | 7.1        |  |
| 2004  | 5.5        | 4.7        | 9.8         | <b>9.3</b> | 8.0         | 4.7                       | 8.0               | 6.9        |  |
| 2005  | 5.1        | 4.4        | 10.6        | <b>9.3</b> | 7.7         | 4.8                       | 8.1               | 6.7        |  |
| 2006  | 4.6        | 4.1        | 9.8         | 9.2        | 6.8         | 5.3                       | 7.7               | 6.1        |  |
| 2007  | <b>4.6</b> | ..         | ..          | ..         | ..          | ..                        | ..                | ..         |  |
| 2005 IV   | <b>4.9</b> | 4.5        | 10.5        | 9.4        | 7.5         | 5.0                       | 8.1               | 6.6        |  |
| 2006 I  | 4.7        | 4.2        | 10.4        | 9.5        | 7.3         | 5.1                       | 8.0               | 6.4        |  |
| 2006 II   | 4.7        | 4.1        | 10.0        | 9.3        | 6.8         | 5.4                       | 7.8               | 6.2        |  |
| 2006 III  | 4.7        | 4.1        | 9.6         | <b>9.2</b> | <b>6.5</b>  | <b>5.4</b>                | 7.6               | 6.1        |  |
| 2006 IV   | <b>4.4</b> | 4.1        | 9.2         | 8.9        | 6.5         | 5.4                       | 7.4               | 5.9        |  |
| 2007 I  | 4.5        | 4.0        | 8.7         | 8.7        | 6.2         | 5.5                       | 7.2               | 5.7        |  |
| 2007 II   | 4.5        | 3.8        | 8.5         | 8.5        | 5.9         | 5.3                       | 7.0               | 5.6        |  |
| 2007 III  | 4.7        | 3.8        | 8.3         | <b>8.2</b> | <b>6.0</b>  | <b>5.3</b>                | 6.9               | 5.6        |  |
| 2007 IV   | <b>4.8</b> | ..         | ..          | ..         | ..          | ..                        | ..                | ..         |  |
| 2006 12   | <b>4.4</b> | 4.1        | 9.0         | 8.8        | 6.5         | 5.4                       | 7.3               | 5.8        |  |
| 2007 01   | 4.6        | 4.0        | 8.8         | 8.7        | 6.2         | 5.5                       | 7.3               | 5.8        |  |
| 2007 02   | 4.5        | 4.0        | 8.7         | 8.7        | 6.2         | 5.5                       | 7.2               | 5.7        |  |
| 2007 03   | 4.4        | 4.0        | 8.6         | 8.6        | 6.2         | 5.4                       | 7.1               | 5.7        |  |
| 2007 04   | 4.5        | 3.8        | 8.5         | 8.5        | 5.9         | 5.3                       | 7.1               | 5.6        |  |
| 2007 05   | 4.5        | 3.8        | 8.5         | 8.5        | 5.9         | 5.3                       | 7.0               | 5.6        |  |
| 2007 06   | <b>4.6</b> | 3.7        | 8.4         | 8.4        | 5.9         | 5.2                       | 7.0               | 5.6        |  |
| 2007 07   | 4.7        | 3.6        | 8.4         | <b>8.2</b> | <b>6.0</b>  | <b>5.3</b>                | <b>7.0</b>        | <b>5.6</b> |  |
| 2007 08   | <b>4.7</b> | 3.8        | 8.3         | <b>8.2</b> | <b>6.0</b>  | <b>5.3</b>                | 6.9               | 5.6        |  |
| 2007 09   | 4.7        | 4.1        | 8.2         | <b>8.1</b> | <b>6.0</b>  | <b>5.2</b>                | 6.9               | 5.6        |  |
| 2007 10   | <b>4.8</b> | 4.0        | 8.1         | <b>8.0</b> | ..          | ..                        | 6.8               | <b>5.6</b> |  |
| 2007 11   | <b>4.7</b> | <b>3.8</b> | <b>7.9</b>  | <b>7.9</b> | ..          | ..                        | <b>6.8</b>        | <b>5.5</b> |  |
| 2007 12   | <b>5.0</b> | ..         | ..          | ..         | ..          | ..                        | ..                | ..         |  |

<sup>1</sup> Arbeitslosenquote Schweiz, saisonbereinigt, aber nicht standardisiert, siehe Tabelle N3.  
Taux de chômage en Suisse (données cvs, mais non standardisées), voir tableau N3.

<sup>2</sup> Nach Eintritt von Finnland, Österreich und Schweden wurde die Reihe rückwirkend angepasst.  
Après l'adhésion de la Finlande, de l'Autriche et de la Suède, la série a été adaptée rétroactivement.

### T3 Bruttoinlandprodukt wichtiger Handelspartner Produit intérieur brut d'importants partenaires commerciaux

Saisonbereinigte, reale Werte / Données cvs et réelles

Veränderung gegenüber der Vorperiode<sup>1</sup> / Variation par rapport à la période précédente<sup>1</sup>

In Prozent / En pour-cent

| Jahr<br>Quartal    | USA        | Japan       | Deutschland | Frankreich | Italien    | Vereinigtes<br>Königreich | Schweiz |
|--------------------|------------|-------------|-------------|------------|------------|---------------------------|---------|
| Année<br>Trimestre | Etats-Unis | Japon       | Allemagne   | France     | Italie     | Royaume-Uni               | Suisse  |
|                    | 1          | 2           | 3           | 4          | 5          | 6                         | 7       |
| 1997               | 4.5        | 1.6         | 1.8         | 2.3        | 1.9        | 3.1                       | 2.1     |
| 1998               | 4.2        | -2.0        | 2.0         | 3.5        | 1.4        | 3.4                       | 2.6     |
| 1999               | 4.4        | -0.1        | 2.0         | 3.3        | 1.9        | 3.0                       | 1.3     |
| 2000               | 3.7        | 2.9         | 3.2         | 3.9        | 3.6        | 3.8                       | 3.6     |
| 2001               | 0.8        | 0.2         | 1.2         | 1.8        | 1.8        | 2.4                       | 1.2     |
| 2002               | 1.6        | 0.3         | -0.0        | 1.0        | 0.3        | 2.1                       | 0.4     |
| 2003               | 2.5        | 1.4         | -0.2        | 1.1        | 0.0        | 2.8                       | -0.2    |
| 2004               | 3.6        | 2.7         | 1.1         | 2.5        | 1.2        | 3.3                       | 2.5     |
| 2005               | 3.1        | 1.9         | 0.8         | 1.7        | 0.1        | 1.8                       | 2.4     |
| 2006               | 2.9        | <b>2.4</b>  | 2.9         | 2.0        | 1.9        | <b>2.9</b>                | 3.2     |
| 2005 III           | 4.4        | <b>1.4</b>  | 2.3         | 2.3        | 1.5        | 2.1                       | 3.1     |
| 2005 IV            | 1.2        | <b>3.1</b>  | 1.1         | <b>1.9</b> | -0.4       | 2.6                       | 3.8     |
| 2006 I             | 4.7        | <b>1.8</b>  | 3.4         | 2.9        | 3.1        | <b>3.7</b>                | 3.4     |
| 2006 II            | 2.4        | <b>3.2</b>  | 5.3         | 3.7        | <b>2.4</b> | <b>3.0</b>                | 2.6     |
| 2006 III           | 1.1        | <b>-0.4</b> | 3.0         | -0.2       | <b>1.3</b> | <b>2.5</b>                | 3.2     |
| 2006 IV            | 2.1        | <b>5.2</b>  | 3.9         | 1.9        | <b>4.4</b> | <b>3.8</b>                | 2.2     |
| 2007 I             | 0.6        | <b>3.3</b>  | 2.2         | <b>2.4</b> | <b>1.3</b> | <b>3.1</b>                | 2.7     |
| 2007 II            | 3.8        | <b>-1.8</b> | 1.0         | 1.4        | <b>0.2</b> | <b>3.4</b>                | 3.1     |
| 2007 III           | 4.8        | <b>1.5</b>  | 2.7         | <b>3.1</b> | <b>1.7</b> | <b>2.7</b>                | 3.3     |

<sup>1</sup> Quartalsdaten: Veränderungsrate auf das Jahr hochgerechnet.  
Données trimestrielles: taux de variation annualisés.

### T4 Ertragsbilanz wichtiger Handelspartner Balance des transactions courantes d'importants partenaires commerciaux

Saldo in Milliarden US-Dollar / Solde en milliards de dollars

| Jahr<br>Quartal    | USA        | Japan | Deutschland | Frankreich | Italien | Vereinigtes<br>Königreich | Schweiz     |
|--------------------|------------|-------|-------------|------------|---------|---------------------------|-------------|
| Année<br>Trimestre | Etats-Unis | Japon | Allemagne   | France     | Italie  | Royaume-Uni               | Suisse      |
|                    | 1          | 2     | 3           | 4          | 5       | 6                         | 7           |
| 1997               | -140.8     | 96.9  | -9.4        | 37.9       | 32.5    | -1.5                      | 24.7        |
| 1998               | -214.9     | 118.8 | -14.9       | 37.7       | 20.0    | -5.3                      | 25.1        |
| 1999               | -301.7     | 114.7 | -26.8       | 45.9       | 8.2     | -35.2                     | 29.0        |
| 2000               | -417.4     | 119.7 | -32.0       | 22.4       | -5.8    | -37.4                     | 30.1        |
| 2001               | -384.6     | 87.8  | 0.5         | 26.2       | -0.7    | -31.5                     | 19.7        |
| 2002               | -459.5     | 112.5 | 40.8        | 19.8       | -9.4    | -24.7                     | 23.6        |
| 2003               | -522.2     | 136.3 | 49.2        | 14.8       | -19.5   | -24.5                     | 42.0        |
| 2004               | -640.2     | 172.1 | 120.4       | 10.5       | -16.5   | -35.2                     | 46.9        |
| 2005               | -754.9     | 165.8 | 131.9       | -19.6      | -29.5   | -55.0                     | <b>51.1</b> |
| 2006               | -811.5     | 170.6 | 150.8       | -28.4      | -47.4   | -77.6                     | <b>57.2</b> |
| 2005 III           | -187.9     | 42.7  | 27.4        | -1.6       | -1.0    | -20.5                     | <b>10.6</b> |
| 2005 IV            | -214.2     | 40.6  | 29.3        | -7.7       | -8.0    | -15.3                     | <b>11.9</b> |
| 2006 I             | -184.2     | 47.3  | 31.1        | -4.1       | -15.2   | -18.8                     | <b>14.6</b> |
| 2006 II            | -207.6     | 34.8  | 33.0        | -11.1      | -11.8   | -10.0                     | <b>13.4</b> |
| 2006 III           | -231.9     | 45.6  | 29.3        | -4.8       | -8.3    | -23.5                     | <b>13.7</b> |
| 2006 IV            | -187.9     | 43.0  | 57.5        | -8.5       | -12.2   | -25.5                     | <b>15.5</b> |
| 2007 I             | -180.4     | 57.2  | 49.5        | 0.8        | -16.2   | -24.8                     | <b>16.1</b> |
| 2007 II            | -192.2     | 46.5  | 49.0        | -12.6      | -12.4   | -16.8                     | <b>19.4</b> |
| 2007 III           | ..         | ..    | ..          | ..         | ..      | ..                        | <b>18.5</b> |

## Stichwortverzeichnis

Die Tabellen mit ergänzendem Kleinbuchstaben in der Tabellennummer (Beispiel: F2a, F2b, F2c als Erweiterung von Tabelle F2) werden im Internet publiziert.

- A**  
AHV, Anlagen des Ausgleichsfonds D7  
Aktien F1, F3, F5–F8  
Aktienindizes  
    Ausländische F8  
    Schweizerische F7  
Aktiven  
    Auslandvermögen R2  
    der Banken D11–D3  
    der SNB A1  
Anlagefonds D6, D61–D63  
Anleihensemissionen  
    für Schuldner im Ausland (in CHF) F1, F41–F42a  
    für Schuldner im Inland F1–F2c  
Anleihen von Schuldnern im Ausland, Renditen E3  
Anleihen von Schuldnern in der Schweiz, Renditen E3  
Arbeitslosenquote N3, T2  
Arbeitsmarkt N3  
    Arbeitslosigkeit N3, T2  
    Kurzarbeit N3  
    nach Geschlecht N12  
    nach Wirtschaftsklassen N11  
    Offene Stellen N3  
    Stellensuchende N3  
    Teilzeit N11  
    Vollzeit N11  
Arbeitszeit N2  
Auftragsbestand in der Industrie M2  
Auftragseingang in der Industrie M1, M2  
Ausfuhren (*siehe* Exporte)  
Ausgaben der öffentlichen Hand  
    Bund H1, H2, K1  
    Bund, Kantone und Gemeinden H1, H3, K1  
    Gemeinden H1, K1  
    Kantone H1, K1  
Ausgleichsfonds der AHV, Anlagen D7  
Auslandvermögen  
    Aktiven R2  
    Passiven R3  
    Übersicht R1  
Ausländische Direktinvestitionen in der Schweiz Q3, Q3a, R3, S21–S23b  
Auslandverschuldung der Schweiz R4a  
Aussenhandel  
    nach Ländern I3  
    nach Verwendungszweck I1  
    nach Warenarten I2  
Ausweis der SNB A1
- B**  
Bancomat C2  
Bankbilanzen  
    Kredite D2  
    nach Bilanzpositionen D11  
    nach Währungen D12  
Banken  
    Bankeinlagen E2  
    Bilanzen (*siehe* Bankbilanzen)  
    Kassenobligationen E2  
    Kredite D2, D3, D31a  
    Liquidität B3, B4  
    Mindestreserven B31  
    Spareinlagen E2  
    Treuhandgeschäfte D4  
    Wertschriftenbestände (*siehe* Wertschriftenbestände in Kundendepots der Banken)  
Bargeldumlauf A2, B2  
Bauausgaben K1  
Baupreisindizes O41  
Bautätigkeit, Wohnbau K2  
Bauvorhaben K1  
Beschäftigung (*siehe auch* Arbeitsmarkt) N11  
Bilanzpositionen  
    der Banken D11, D12  
    der SNB A1  
Börse  
    Aktienindizes  
    Ausländische F8  
    Schweizerische F7  
    Kapitalisierung F5  
    Wertschriftenumsätze F6  
Bruttoinlandeinkommen P5  
Bruttoinlandprodukt  
    Verwendungsart  
    Nominal P1  
    Real P2, P3, P5, T3
- Einkommensart P4  
Wichtiger Handelspartner T3  
Bruttonationaleinkommen  
    Nominal P4  
    Real P5  
Bund  
    Anleihen, Emissionen F2, F2a  
    Auftraggeber, Bau K1  
    Ausgaben H1, H2, K1  
    Bauausgaben K1  
    Bauvorhaben K1  
    Defizit H1  
    Einnahmen H1, H2  
    Geldmarktbuchforderungen, Rendite E1  
    Obligationen, Rendite E3  
    Rechnungsabschlüsse H1  
    Schulden H1  
    Überschuss H1
- C**  
Checks C2
- D**  
Debitkarten C2  
Defizit, öffentliche Hand  
    Bund H1  
    Bund, Kantone und Gemeinden H1  
    Gemeinden H1  
    Kantone H1  
Depots bei Grossbanken, Zinssätze E2  
Detailhandelsumsätze L1  
Devisenanlagen der SNB A1, A32, R2  
Devisenkurse G1  
Devisenreserven (*siehe* Währungsreserven)  
Direktinvestitionen  
    Ausländische in der Schweiz Q3, Q3a, R3, S21–S23b  
    Schweizerische im Ausland Q3, Q3a, R2, S11–S13b
- E**  
Edelmetallpreise O3  
Eidgenössische Geldmarktbuchforderungen, Rendite E1  
Eidgenössische Obligationen, Rendite E3  
Einfuhren (*siehe* Importe)  
Einnahmen der öffentlichen Hand  
    Bund H1, H2  
    Bund, Kantone und Gemeinden H1, H3  
    Gemeinden H1  
    Kantone H1  
Emissionen  
    Aktien F1, F3  
    Anleihen (*siehe* Anleihensemissionen)  
Engpassfinanzierungsfazität, Sondersatz A43  
Erdölpreis O3  
Ertragsbilanz (Zahlungsbilanz) Q1, Q1a, T4  
Erwerbstätige (*siehe auch* Arbeitsmarkt) N12  
Exporte  
    Kapital F1, F41–F42a, Q3, Q3a, S11–S11b  
    Waren I1–I3
- F**  
Finanzen, öffentliche  
    Bund H1, H2  
    Bund, Kantone und Gemeinden H1, H3  
    Gemeinden H1  
    Kantone H1  
    Schulden der öffentlichen Hand H1  
Fonds  
    Anlagefonds D6, D61–D63  
    Anlagen des Ausgleichsfonds der AHV D7  
Fremdenverkehr L2, Q1, Q1a  
Fremdwährungskurse G1
- G**  
Geldausgabegeräte C2  
Geldmarktbuchforderungen, Eidgenössische Rendite E1  
Geldmarktsätze E1  
Geldmengen  
    Geldmengen M<sub>1</sub>, M<sub>2</sub> und M<sub>3</sub> B2  
    Notenbankgeldmenge B1  
    Saisonbereinigte Notenbankgeldmenge B1  
Geldumlauf  
    Bargeldumlauf A2, B2  
    Münzumlauf A2  
    Notenumlauf A1, A2, B1

Die Tabellen mit ergänzendem Kleinbuchstaben in der Tabellennummer (Beispiel: F2a, F2b, F2c als Erweiterung von Tabelle F2) werden im Internet publiziert.

## Gemeinden

Anleihen, Emissionen F2, F2a  
Auftraggeber, Bau K1  
Ausgaben H1, K1  
Bauausgaben K1  
Bauvorhaben K1  
Defizit H1  
Einnahmen H1  
Rechnungsabschlüsse H1  
Schulden H1  
Überschuss H1

Gemeldete offene Stellen N3  
Gesamtliquidität – Liquidität II B4  
Girokonten inländischer Banken A1, B1  
Gold der SNB A1, R2  
Goldpreis O3

## H

Handelsbilanz I1–I3, Q1, Q1a  
Hypothekensätze E2

## I

Immobilienpreisindizes O4a, O4a

## Importe

Kapital O3, Q3a, S21–S21b  
Waren I1–I3, Q1, Q1a

Importpreisindex O2

## Index

Aktien F7, F8  
Auftragsbestand in der Industrie M2  
Auftragseingang in der Industrie, BFS M2  
Auftragseingang, Swissmem M1  
Baukosten, Wohnbau O42  
Baupreise O41  
Immobilienpreise O4a, O4a  
Importpreise O2  
Industrielle Produktion M2, M3  
Inflationsraten O11, O15, T1  
Konsumentenpreise O11–O15, T1  
Konsumentenstimmung L3  
Löhne O5  
Preis des Gesamtangebots O2  
Produktion in der Industrie M2, M3  
Produzentenpreise O2  
Rohwarenpreise O3  
Swissmem M1  
Teuerungsraten O11, O15, T1  
Umsatz in der Industrie M2  
Umsatz, Swissmem M1  
Wechselkurse G2, G2a  
Wohnbaukosten O42

Indizes (*siehe* Index)

## Industrie

Auftragsbestand M2  
Auftragseingang M1, M2  
Produktion M2, M3  
Umsatz M1, M2

Inflationsraten O11, O15, T1

Inländisch (*siehe* Schweizer/Schweizerische)

IWF, Reservepositon der SNB A1, A31a, Q3, Q3a, R2

## K

### Kantone

Anleihen, Emissionen F2, F2a  
Auftraggeber, Bau K1  
Ausgaben H1, K1  
Bauausgaben K1  
Bauvorhaben K1  
Defizit H1  
Einnahmen H1  
Obligationen, Rendite E3  
Rechnungsabschlüsse H1  
Schulden H1  
Überschuss H1

Kapitalexport F1, F41–F42a, Q3, Q3a, S11–S11b

Kapitalimport Q3, Q3a, S21–S21b

Kapitalisierung der Schweizer Börse F5

Kapitalmarktbeanspruchung F1

Kapitalverkehr (Zahlungsbilanz) Q3, Q3a

Kassazinssätze von Obligationen E3

Kassenliquidität – Liquidität I B3

Kassenobligationensätze E2

## Kerninflation

BFS O14, O15  
SNB O15

Konsumentenpreise, Index O11–O15, T1

Konsumentenstimmung L3

Kredite D2, D3, D31a

Kreditkarten C2

Kundendepots (*siehe* Wertschriftenbestände in Kundendepots der Banken)

## Kurse

Devisenkurse G1  
Terminkurse des USD in CHF G3  
Wechselkursindizes G2, G2a

Kurzarbeiter N3

## L

Libor-Sätze A41, E1

## Liquidität

Kassenliquidität – Liquidität I B3  
Liquiditätsausweis (bis Ende 2004: Gesamtliquidität – Liquidität II) B4

Lohnindizes O5

## Lombard

Satz bzw. Zins A4a  
Vorschüsse A1

## M

M<sub>1</sub>, M<sub>2</sub> und M<sub>3</sub> (Geldmengen) B2

Mindestreserven B31

Monatsbilanzen der Banken D11, D12

Münzumsatz A2

## N

Notenbankgeldmenge B1

Notenumlauf A1, A2, B1

## O

Obligationen (*siehe* Anleihen)

Obligationen der Eidgenossenschaft

Emissionswert F2, F2a

Renditen E3

Rückzahlungen F2

Offene Stellen N3

Öffentliche Finanzen

Bund H1, H2  
Bund, Kantone und Gemeinden H1, H3  
Gemeinden H1  
Kantone H1

Offizielle Zinssätze A4a

## P

### Passiven

Auslandvermögen R3  
Banken D11, D12  
SNB A1

Portfolioinvestitionen im Ausland, schweizerische Q3, Q3a, R2

Portfolioinvestitionen in der Schweiz, ausländische Q3, Q3a, R3

Postamat C2

## Preise

Edelmetalle O3  
Gold O3  
Rohöl O3  
Silber O3  
weitere Preise (*siehe* Index)

Produktion in der Industrie M2, M3

Produzentenpreisindex O2

## R

Rechnungsabschlüsse

Bund H1, H2  
Bund, Kantone und Gemeinden H1, H3  
Gemeinden H1  
Kantone H1

Registrierte Arbeitslose N3

Registrierte Stellensuchende N3

Renditen (*siehe* Zinssätze)

Repo, Forderungen bzw. Verbindlichkeiten der SNB A1

Repo-Sätze der SNB A42

Reservepositon der SNB beim IWF A1, Q3, Q3a, R2

Rohöl O3

Rohwarenpreise O3

## S

Saisonbereinigte Notenbankgeldmenge B1

Schulden, öffentliche Hand

Auslandverschuldung der Schweiz R4a  
Bund H1  
Bund, Kantone und Gemeinden H1  
Gemeinden H1  
Kantone H1



Die Tabellen mit ergänzendem Kleinbuchstaben in der Tabellennummer (Beispiel: F2a, F2b, F2c als Erweiterung von Tabelle F2) werden im Internet publiziert.

Schweizer Börse (SWX)  
Aktienindizes F7  
Kapitalisierung F5  
Wertschriftenumsätze F6  
Schweizerische Aktienindizes F7  
Schweizerische Direktinvestitionen im Ausland Q3, Q3a, R2, S11–S13b  
Schweizerische Nationalbank  
Aktiven A1  
Bilanzpositionen A1  
Devisenanlagen A1, A32, R2  
Goldbestände A1, R2  
Kerninflation O15  
Passiven A1  
Repo, Forderungen bzw. Verpflichtungen A1  
Repo-Sätze A42  
Reservepositionen beim IWF A1, A31a, Q3, Q3a, R2  
Tagesgeldsatz A42  
Zielband der SNB A41  
Sichteinlagen (Geldmengen) B2  
SIC Swiss Interbank Clearing C1  
Silberpreis O3  
SNB (*siehe* Schweizerische Nationalbank)  
Sondersatz, Engpassfinanzierungsfazität A43  
Sonderziehungsrechte (IWF) G1, R2  
Spareinlagen  
Bankbilanzen D11  
Geldmengen B2  
Zinssätze E2  
Sparzinsen E2  
Stellensuchende N3  
Stimmung, Konsumentenstimmung L3  
Swiss Interbank Clearing (SIC) C1  
Swissmem-Indizes M1  
SWX (*siehe* Schweizer Börse)  
SZR (IWF) G1, R2

Zinssätze A41, A42, E1–E3  
Anleihen von Schuldern im Ausland E3  
Anleihen von Schuldern in der Schweiz E3  
Bankeinlagen E2  
Eidgenössische Geldmarktbuchforderungen E1  
Geldmarktsätze E1  
Hypotheken E2  
Kassazinssätze von Obligationen E3  
Kassenobligationen E2  
Libor-Sätze A41, E1  
Lombardsatz A43  
Obligationen E3  
Offizielle Zinssätze A43  
Renditen von Obligationen E3  
Repo-Sätze der SNB A42  
Sondersatz, Engpassfinanzierungsfazität A43  
Spareinlagen E2  
Tagesgeld A42, E1  
Treasury Bills E1  
Zielband der SNB A41

## T

Tagesgeldsatz A42, E1  
T-Bills E1  
Teilzeitbeschäftigte N11  
Termineinlagen (Geldmengen) B2  
Terminkurse des USD in CHF G3  
Teuerungsraten O11, O15, T1  
Tourismus L2, Q1, Q1a  
Trading Gains P5  
Treuhandgeschäfte D4

## U

Überschuss, öffentliche Hand  
Bund H1  
Bund, Kantone und Gemeinden H1  
Gemeinden H1  
Kantone H1  
Umsatz in der Industrie M1, M2  
Umsätze an der Schweizer Börse F6  
Umsätze im Detailhandel L1

## V

Vermögensübertragungen (Zahlungsbilanz) Q2  
Verschuldung der Schweiz gegenüber dem Ausland R4a  
Volkswirtschaftliche Gesamtrechnung P1, P2, P3, P4, P5  
Vollzeitbeschäftigte N11

## W

Währungen, Bankbilanzen D12  
Währungsreserven A1, A31a, A32, B1, R2  
Wechselkurse G1  
Wechselkursindizes G2, G2a  
Wertschriftenbestände in Kundendepots der Banken  
nach Anlagewährung D51a, D52a  
nach Domizil des Emittenten D51a, D52a  
nach Wertschriftenkategorie D51, D51a, D51b  
nach Wirtschaftssektor D51b, D52, D52a  
Wertschriftenumsätze der Schweizer Börse F6  
Wohnbaukostenindizes O42  
Wohnbautätigkeit K2

## Z

Zahlungsbilanz  
Ertragsbilanz Q1, Q1a, T4  
Kapitalverkehr Q3, Q3a  
Vermögensübertragungen Q2  
Zahlungsverkehr  
Karten und Checks C2  
Swiss Interbank Clearing (SIC) C1  
Zielband der SNB A41



## Index alphabétique

Les tableaux dont le numéro est accompagné d'une lettre minuscule (par ex. F2a, F2b et F2c, qui sont des extensions du tableau F2) sont publiés sur Internet.

### A

Actifs  
de la BNS A1  
de la position extérieure nette de la Suisse R2  
des bilans bancaires D11–D3  
Actions F1, F3, F5–F8  
Argent au jour le jour E1  
Avances sur nantissement A1, A4<sub>3</sub>  
Avoirs et engagements extérieurs  
actifs R2  
passifs R3  
vue d'ensemble R1  
AVS, placements du fonds de compensation D7

**B**  
Balance commerciale  
par pays I3  
selon la nature des marchandises I2  
selon l'utilisation des marchandises I1  
Balance des paiements  
des transactions courantes Q1, Q1<sub>a</sub>  
des transactions courantes d'importants partenaires  
commerciaux T4  
mouvements de capitaux Q3, Q3<sub>a</sub>  
transferts en capital Q2  
Bancomat C2  
Banques  
bilans (*voir* bilans bancaires)  
bons de caisse E2  
crédits D2, D3, D3<sub>1a</sub>  
liquidité B3, B4  
opérations fiduciaires D4  
réserves minimales B3<sub>1</sub>  
stocks de titres dans les dépôts de la clientèle auprès des banques  
(*voir* Titres)  
taux des dépôts bancaires E2  
Banque nationale suisse  
actifs A1  
argent au jour le jour A4<sub>2</sub>  
encaisse-or A1, R2  
inflation sous-jacente O15  
marge de fluctuation adoptée par la BNS A4<sub>1</sub>  
passifs A1  
pensions de titres (repos), créances et engagements résultant  
de A1  
placements de devises A1, A3<sub>2</sub>, R2  
position de réserve au FMI A1, A3<sub>1a</sub>, Q3, Q3<sub>a</sub>, R2  
postes du bilan de la BNS A1  
taux d'intérêt, pensions de titres (repos) A4<sub>2</sub>  
Bilan, postes du bilan de la BNS A1  
Bilans bancaires  
crédits D2  
ventilation selon la monnaie D1<sub>2</sub>  
ventilation selon le poste D1<sub>1</sub>  
Billets en circulation A1, A2, B1  
Billets et pièces de monnaie en circulation A2, B2  
BNS, situation A1  
Bons de caisse, taux d'intérêt E2  
Bourse suisse (SWX)  
capitalisation F5  
chiffres d'affaires F6  
indices des actions F7

### C

Cantons  
clôture des comptes H1  
déficit H1  
dépenses H1, K1  
dettes H1  
emprunts, émissions F2, F2<sub>a</sub>  
emprunts, rendements E3  
excédent H1  
projets et dépenses dans la construction K1  
recettes H1  
Capitalisation à la Bourse suisse F5  
Carnets de commandes dans l'industrie M2  
Cartes de  
crédit C2  
débit C2  
Chèques C2  
Chiffres d'affaires  
dans l'industrie M2  
dans l'industrie des machines, des équipements électriques  
et des métaux M1  
de la Bourse suisse F6  
du commerce de détail L1

Chômage N3, T2  
Circulation monétaire  
billets en circulation A1, A2  
numéraire en circulation A2, B2  
pièces de monnaie en circulation A2  
Climat de consommation L3  
Commerce de détail, chiffres d'affaires du L1  
Commerce extérieur  
par pays I3  
selon la nature des marchandises I2  
selon l'utilisation des marchandises I1  
Communes  
clôture des comptes H1  
déficit H1  
dépenses H1, K1  
dettes H1  
emprunts, émissions F2, F2<sub>a</sub>  
emprunts, rendements E3  
excédent H1  
projets et dépenses dans la construction K1  
recettes H1  
Comptes de virement des banques en Suisse A1, B1  
Comptes nationaux P1, P2, P3, P4, P5  
Confédération  
clôture des comptes H1  
créances comptables sur la Confédération, rendements E1  
déficit H1  
dépenses H1, H2, K1  
dettes H1  
emprunts, émissions F2, F2<sub>a</sub>  
emprunts, rendements E3  
excédent H1  
projets et dépenses dans la construction K1  
recettes H1, H2  
Consommation  
climat de L3  
prix à la O1<sub>1</sub>–O1<sub>5</sub>, T1  
Construction  
de logements K2  
indices des prix de la construction O4<sub>1</sub>  
indices des prix de la construction de logements O4<sub>2</sub>  
projets et dépenses K1  
Cours de change  
à terme du dollar G3  
des devises G1  
du franc, indices G2, G2<sub>a</sub>  
Créances comptables sur la Confédération, rendements E1  
Crédits bancaires D2, D3, D3<sub>1a</sub>

### D

Déficit  
de la Confédération H1  
de la Confédération, des cantons et des communes H1  
des cantons H1  
des communes H1  
Demandeurs d'emploi inscrits N3  
Dépenses  
dans la construction K1  
de la Confédération H1, H2, K1  
de la Confédération, des cantons et des communes H1, H3, K1  
des cantons H1, K1  
des communes H1, K1  
Dépôts  
à terme (masses monétaires) B2  
à vue (masses monétaires) B2  
dans les banques, taux d'intérêt E2  
d'épargne  
dans les bilans bancaires D1<sub>1</sub>  
masses monétaires B2  
taux d'intérêt E2  
stocks de titres dans les dépôts de la clientèle auprès de banques  
(*voir* Titres)  
Dettes  
de la Confédération H1  
de la Confédération, des cantons et des communes H1  
des cantons H1  
des communes H1  
extérieure de la Suisse R4<sub>1a</sub>  
Devises  
cours des G1  
placements de la BNS A1, A3<sub>2</sub>, R2  
Distributeurs automatiques de billets C2  
Droits de tirage spéciaux (DTS) R2  
Durée hebdomadaire du travail N2

Les tableaux dont le numéro est accompagné d'une lettre minuscule (par ex. F2a, F2b et F2c, qui sont des extensions du tableau F2) sont publiés sur Internet.

## E

Emissions  
d'actions F1, F3  
d'emprunts  
débiteurs domiciliés à l'étranger (en CHF) F1, F41–F42a  
débiteurs domiciliés en Suisse F1–F2c  
Emploi (*voir également* Marché du travail) N11  
Emprunts de débiteurs étrangers, rendements E3  
Emprunts de débiteurs suisses, rendements E3  
Engagements (et avoirs) extérieurs  
actifs R2  
passifs R3  
vue d'ensemble R1  
Entrées de commandes dans  
l'industrie M2  
l'industrie des machines, des équipements électriques  
et des métaux M1  
Excédent  
de la Confédération H1  
de la Confédération, des cantons et des communes H1  
des cantons H1  
des communes H1  
Exportations  
de capitaux F1, F41–F42a, Q3, Q3a, S11–S11b  
de marchandises I1–I3

## F

Finances  
de la Confédération H1, H2  
de la Confédération, des cantons et des communes H1, H3  
des cantons H1  
des communes H1  
FMI, position de réserve A1, Q3, Q3a, R2, A31a  
Fonds de compensation de l'AVS, placements D7  
Fonds de placement D6, D61–D63

## G

Gains commerciaux P5

## H

Hypothèques, taux d'intérêt E2

## I

Immobilier, indices des prix de O43, O43a  
Importations  
de capitaux Q3, Q3a, S21–S21b  
de marchandises I1–I3, Q1, Q1a

## Indices

actions F7, F8  
carnets de commandes dans l'industrie M2  
chiffres d'affaires dans l'industrie M2  
chiffres d'affaires dans l'industrie des machines,  
des équipements électriques et des métaux M1  
climat de consommation L3  
cours du franc G2, G2a  
entrées de commandes dans l'industrie M2  
entrées de commandes dans l'industrie des machines,  
des équipements électriques et des métaux M1  
prix à la consommation O11–O15  
prix à la consommation à l'étranger T1  
prix à la production O2  
prix à l'importation O2  
prix de la construction O41  
prix de la construction de logements O42  
prix de l'immobilier O43, O43a  
prix de l'offre totale O2  
prix des matières premières O3  
production dans l'industrie M2, M3  
production industrielle M2, M3  
salaires O5  
suisses des actions F7  
Swissmem M1

## Industrie

carnets de commande M2  
chiffres d'affaires M1, M2  
entrées de commandes M1, M2  
production M2, M3

## Inflation O11, O15, T1

Inflation sous-jacente  
de la BNS O15  
de l'OFS O14, O15

## Investissements de portefeuille

étrangers en Suisse Q3, Q3a, R3  
suisses à l'étranger Q3, Q3a, R2

Investissements directs  
étrangers en Suisse Q3, Q3a, R3, S21–S23b  
suisses à l'étranger Q3, Q3a, R2, S11–S13b

## L

Libor A41, E1  
Liquidité de caisse – Liquidité I B3  
Liquidité, état de (jusqu'à fin 2004, liquidité globale – liquidité II) B4

## M

M<sub>1</sub>, M<sub>2</sub> et M<sub>3</sub> (masses monétaires) B2  
Marché du travail N3  
chômage N3, T2  
chômeurs inscrits N3  
demandeurs d'emploi inscrits N3  
durée hebdomadaire normale du travail N2  
emplois à plein temps N11  
emplois à temps partiel N11  
personnes actives occupées selon le sexe N12  
places vacantes annoncées N3  
selon une ventilation des activités économiques N11  
travailleurs subissant une réduction d'horaire N3  
Marge de fluctuation adoptée par la BNS A41  
Masses monétaires M<sub>1</sub>, M<sub>2</sub> et M<sub>3</sub> B2  
Métaux précieux, prix des O3  
Monnaie(s)  
centrale B1  
en circulation, billets et pièces A2  
étrangères, cours des devises G1  
Mouvement touristique en Suisse L2  
Mouvements de capitaux (balance des paiements) Q3, Q3a

## N

Numéraire en circulation B2

## O

Obligations (*voir* Emprunts)  
Obligations de la Confédération  
remboursements F2  
rendements E3  
valeur d'émission F2, F2a  
Offres d'emploi N3  
Opérations fiduciaires D4  
Or de la BNS A1, R2

## P

Paiements, trafic des C1, C2  
Passifs  
de la BNS A1  
de la position extérieure nette de la Suisse R3  
des bilans bancaires D11–D3  
Pensions de titres  
créances et engagements de la BNS résultant de A1  
taux d'intérêt appliqués par la BNS aux A42  
Personnes actives occupées (*voir également* Marché du travail) N12  
Pétrole brut O3  
Pièces de monnaie en circulation A2  
Placements de devises de la BNS (*voir également* Réserves monétaires)  
A1, A32, R2  
Position  
de réserve au FMI A1, Q3, Q3a, R2, A31a  
extérieure nette de la Suisse R1–R3  
Postes du bilan de la BNS A1  
Postomat C2  
Prélèvement sur le marché des capitaux F1  
Prix  
à la consommation O11–O15  
à la consommation, à l'étranger T1  
à la production O2  
à l'importation O2  
de l'argent O3  
de l'offre totale, indice des O2  
de l'or O3  
des matières premières O3  
des métaux précieux O3  
du pétrole brut O3  
Production industrielle M2, M3  
Produit intérieur brut  
selon l'approche des revenus P4  
selon son affectation  
en termes nominaux P1  
en termes réels P2, P3, P5, T3  
d'importants partenaires commerciaux T3  
Projets et dépenses dans la construction K1

Les tableaux dont le numéro est accompagné d'une lettre minuscule (par ex. F2a, F2b et F2c, qui sont des extensions du tableau F2) sont publiés sur Internet.

## R

Recettes  
de la Confédération H1, H2  
de la Confédération, des cantons et des communes H1, H3  
des cantons H1  
des communes H1  
Renchérissment O11–O15, T1  
Rendements (*voir* Taux d'intérêt)  
Repo (*voir* Pensions de titres)  
Réserves minimales B31  
Réserves monétaires (*voir également* Placements de devises de la BNS)  
A31a, A32, B1  
Revenu national brut  
en termes nominaux P4  
en termes réels P5

## S

SIC (Swiss Interbank Clearing) C1  
Situation de la BNS A1  
Spécial, taux spécial de la facilité pour resserrements de liquidités A43  
Swissmem, indices établis par M1

## T

T-Bills E1  
Taux de change (*voir* Cours de change)  
Taux de chômage N3, T2  
Taux de renchérissement O11, O15, T1  
Taux d'inflation O11, O15, T1  
Taux d'intérêt  
à court terme E1  
appliqués par la BNS aux pensions de titres A42  
argent au jour le jour E1, A42  
au comptant pour obligations E3  
avances sur nantissement A43  
bons de caisse E2  
créances comptables sur la Confédération E1  
dépôts dans les grandes banques E2  
dépôts d'épargne E2  
emprunts de débiteurs étrangers E3  
emprunts de débiteurs suisses E3  
hypothèques E2  
Libor A41, E1  
marge de fluctuation adoptée par la BNS A41  
obligations de la Confédération E3  
officiels A43  
pensions de titres (repos) A42  
spécial de la facilité pour resserrements de liquidités A43  
Treasury-Bills E1  
Titres (stocks dans les dépôts de la clientèle auprès de banques)  
par catégories de titres D51, D51a, D51b  
par monnaies de placement D51a, D52a  
par domiciles de l'émetteur D51a, D52a  
par secteurs économiques D51b, D52, D52a  
Tourisme L2, Q1, Q1a  
Trafic des paiements  
dans le Swiss Interbank Clearing (SIC) C1  
par cartes et chèques C2  
Transferts en capital (balance de paiements) Q2  
Travail, marché du N3  
Travailleurs subissant une réduction d'horaire N3



## Verzeichnis der Quellen bzw. Erhebungen Indication des sources

Tabellen / Tableaux

|  | <b>Erhebungsstellen</b>   | <b>Offices, administrations, etc.</b>   |
|--|---|---|
| A43  | Bank für Internationalen Zahlungsausgleich (BIZ)<br><a href="http://www.biz.org">http://www.biz.org</a>   | Banque de Règlements Internationaux (BRI)<br><a href="http://www.bri.org">http://www.bri.org</a>  |
| K1, K2, L1, L2, M2, M3, N11, N12, N2, O11, O12, O13, O14, O15, O2, O41, O5, P1, P2, P3, P4, P5, T1   | Bundesamt für Statistik (BFS)<br><a href="http://www.statistik.admin.ch">http://www.statistik.admin.ch</a>  | Office fédéral de la statistique (OFS)<br><a href="http://www.statistique.admin.ch">http://www.statistique.admin.ch</a>   |
| H1, H2, H3   | Eidgenössische Finanzverwaltung (EFV)<br><a href="http://www.efv.admin.ch">http://www.efv.admin.ch</a>  | Administration fédérale des finances (AFF)<br><a href="http://www.aff.ch">http://www.aff.ch</a>   |
| I1, I2, I3   | Eidgenössische Zollverwaltung (EZV)<br><a href="http://www.zoll.admin.ch">http://www.zoll.admin.ch</a>  | Administration fédérale des douanes (AFD)<br><a href="http://www.douane.admin.ch">http://www.douane.admin.ch</a>  |
| O42  | Finanzverwaltung/Statistikdienste der Stadt Bern<br><a href="http://www.bern.ch">http://www.bern.ch</a>   | Finanzverwaltung/Statistikdienste der Stadt Bern<br><a href="http://www.bern.ch">http://www.bern.ch</a>   |
| O42  | Gebäudeversicherung des Kantons Luzern<br><a href="http://www.gvl.ch">http://www.gvl.ch</a>   | Gebäudeversicherung des Kantons Luzern<br><a href="http://www.gvl.ch">http://www.gvl.ch</a>   |
| T4   | Internationaler Währungsfonds (IWF)<br><a href="http://www.imf.org">http://www.imf.org</a>  | Fonds Monétaire International (FMI)<br><a href="http://www.imf.org">http://www.imf.org</a>  |
| T1, T2, T3   | OECD, Paris<br><a href="http://www.oecd.org">http://www.oecd.org</a>  | OCDE, Paris<br><a href="http://www.oecd.org">http://www.oecd.org</a>  |
| O42  | Office cantonal de la statistique, Genève (OCSTAT)<br><a href="http://www.geneve.ch/statistique">http://www.geneve.ch/statistique</a>   | Office cantonal de la statistique, Genève (OCSTAT)<br><a href="http://www.geneve.ch/statistique">http://www.geneve.ch/statistique</a>   |
| F5, F6, F7   | Schweizer Börse (SWX Swiss Exchange)<br><a href="http://www.swx.com">http://www.swx.com</a>   | Bourse Suisse (SWX Swiss Exchange)<br><a href="http://www.swx.ch">http://www.swx.ch</a> ou <a href="http://www.bourse.ch">http://www.bourse.ch</a>                            |
| A1, A2, A31, A32, A41, A42, A43, B1, B2, B3, B31, B4, C1, C2, D11, D12, D2, D3, D4, D51, D52, D6, D61, D62, D63, E1, E2, E3, F1, F2, F3, F41, F42, G1, G2, G3, O15, O3, Q1, Q2, Q3, R1, R2, R3, S11, S12, S13, S21, S22, S23 | Schweizerische Nationalbank (SNB)<br><a href="http://www.snb.ch">http://www.snb.ch</a>  | Banque nationale suisse (BNS)<br><a href="http://www.snb.ch/fr">http://www.snb.ch/fr</a>  |
| L3, N3, P1, P2   | Staatssekretariat für Wirtschaft (seco)<br><a href="http://www.seco-admin.ch">http://www.seco-admin.ch</a>  | Secrétariat d'Etat à l'économie (seco)<br><a href="http://www.seco-admin.ch">http://www.seco-admin.ch</a>   |
| O42  | Statistisches Amt der Stadt Zürich<br><a href="http://www.statistik-stadt-zuerich.info">http://www.statistik-stadt-zuerich.info</a>   | Statistisches Amt der Stadt Zürich<br><a href="http://www.statistik-stadt-zuerich.info">http://www.statistik-stadt-zuerich.info</a>   |
| M1   | Swissmem, Verbände ASM und VSM der schweizerischen Maschinen-, Elektro- und Metallindustrie<br><a href="http://www.swissmem.ch">http://www.swissmem.ch</a>  | Swissmem, association ASM et VSM de l'industrie suisse des machines, des équipements électriques et des métaux<br><a href="http://www.swissmem.ch">http://www.swissmem.ch</a> |
| F8   | World Federation of Exchanges, Paris<br><a href="http://www.world-exchanges.org">http://www.world-exchanges.org</a>   | World Federation of Exchanges, Paris<br><a href="http://www.world-exchanges.org">http://www.world-exchanges.org</a>   |
| O43  | Wüest & Partner AG, Zürich<br><a href="http://www.wuestundpartner.ch">http://www.wuestundpartner.ch</a>   | Wüest & Partner AG, Zurich<br><a href="http://www.wuestundpartner.ch">http://www.wuestundpartner.ch</a>   |
| D7   | Zentrale Ausgleichsstelle, Ausgleichsfonds der Alters- und Hinterlassenenversicherung (AHV), Genf<br><a href="http://www.ahv.admin.ch">http://www.ahv.admin.ch</a> oder <a href="http://www.ahv.ch">http://www.ahv.ch</a> | Centrale de compensation, Fonds de compensation de l'assurance-vieillesse et survivants (AVS), Genève<br><a href="http://www.avs.admin.ch">http://www.avs.admin.ch</a>        |





Schweizerische Nationalbank  
Statistisches Monatsheft

Banque nationale suisse  
Bulletin mensuel de statistiques économiques

**Beilage: Internet Tabellen**

Alle folgenden Dokumente werden nur im Internet publiziert,  
in der gedruckten Fassung fehlen diese Tabellen.

**Annexe: tableaux Internet**

Les documents ci-après n'étant publiés que sur Internet,  
la version papier ne les comprend pas.



# A31a Währungsreserven der Schweiz Réerves monétaires de la Suisse

In Millionen Franken beziehungsweise Dollar / En millions de francs et de dollars

Bestände Ende Dezember 2007  
Niveau à fin décembre 2007

| CHF | in USD<br>en USD | in CHF<br>en CHF                    |  |   |
|-----|------------------|-------------------------------------|--|---|
|     |                  | Restlaufzeit<br>Durée résiduelle    |  |   |
|     |                  | Bis<br>1 Monat<br>Jusqu'à<br>1 mois | Über<br>1 Monat bis<br>3 Monate<br>Plus de<br>1 mois à<br>3 mois | Über<br>3 Monate<br>bis 1 Jahr<br>Plus de<br>3 mois à<br>1 an |
| 1   | 2                | 3                                   | 4  | 5   |

## Offizielle Währungsreserven und übrige Aktiven in Fremdwährungen Réerves monétaires officielles et autres actifs en monnaies étrangères

|  |               |               |
|--|---------------|---------------|
| <b>I. Offizielle Währungsreserven und übrige Aktiven in Fremdwährungen<br/>(zu approximativen Marktwerten)<br/>Réerves monétaires officielles et autres actifs en monnaies étrangères<br/>(approximativement aux prix du marché)</b> | <b>85 807</b> | <b>76 091</b> |
| <b>A Offizielle Währungsreserven<br/>Réerves monétaires officielles</b>  | <b>85 032</b> | <b>75 403</b> |
| 1 Fremdwährungsreserven (in konvertierbaren Fremdwährungen)<br>Réerves de devises (en monnaies étrangères convertibles)  | <b>49 468</b> | <b>43 867</b> |
| a Wertschriften<br>Titres  | <b>47 914</b> | <b>42 488</b> |
| davon von im Ausland niedergelassenen Emittenten mit Hauptsitz in der Schweiz<br>dont d'émetteurs établis à l'étranger et ayant leur siège principal en Suisse   | —             | —             |
| b Total Guthaben bei:<br>Total des dépôts:   | <b>1 555</b>  | <b>1 379</b>  |
| i anderen nationalen Zentralbanken, EZB, BIZ und IWF<br>dans des banques centrales nationales, à la BCE, à la BRI et au FMI  | <b>507</b>    | <b>449</b>    |
| ii Banken mit Hauptsitz in der Schweiz<br>dans des banques ayant leur siège principal en Suisse  | <b>2</b>      | <b>2</b>      |
| davon bei Niederlassungen im Ausland<br>dont dans des succursales à l'étranger   | —             | —             |
| iii Banken mit Hauptsitz im Ausland<br>dans des banques ayant leur siège principal à l'étranger  | <b>1 046</b>  | <b>927</b>    |
| davon bei Niederlassungen in der Schweiz<br>dont dans des succursales en Suisse  | <b>71</b>     | <b>63</b>     |
| 2 Reserveposition beim IWF<br>Position de réserve au FMI   | <b>406</b>    | <b>360</b>    |
| 3 Sonderziehungsrechte (SZR)<br>Droits de tirage spéciaux (DTS)  | <b>282</b>    | <b>250</b>    |
| 4 Gold (inklusive Goldeinlagen und Goldswaps) <sup>1</sup><br>Or (y compris les dépôts et les swaps) <sup>1</sup>  | <b>34 776</b> | <b>30 838</b> |
| 5 Übrige Reservepositionen<br>Autres avoirs de réserve   | <b>100</b>    | <b>89</b>     |
| Derivative Finanzinstrumente<br>Instruments financiers dérivés   | <b>100</b>    | <b>89</b>     |
| Darlehen an Nichtbanken und Nichtschweizer<br>Prêts au secteur non bancaire à l'étranger   | —             | —             |
| Übrige<br>Autres   | —             | —             |
| <b>B Übrige Aktiven in Fremdwährungen (kein Bestandteil der offiziellen Währungsreserven)<br/>Autres actifs en monnaies étrangères (non inclus dans les réserves monétaires officielles)</b>   | <b>776</b>    | <b>688</b>    |
| Wertschriften<br>Titres  | —             | —             |
| Guthaben<br>Avoirs   | <b>478</b>    | <b>424</b>    |
| Darlehen<br>Prêts  | <b>273</b>    | <b>242</b>    |
| Derivative Finanzinstrumente<br>Instruments financiers dérivés   | <b>24</b>     | <b>22</b>     |
| Gold<br>Or   | —             | —             |
| Übrige<br>Autres   | —             | —             |

<sup>1</sup> Gewicht in tausend Feinunzen: 36 820.  
Poids en milliers d'onces de fin: 36 820.

|  | CHF              |                  | Restlaufzeit<br>Durée résiduelle    |  |   |
|--|------------------|------------------|-------------------------------------|--|---|
|  | in USD<br>en USD | in CHF<br>en CHF | Bis<br>1 Monat<br>Jusqu'à<br>1 mois | Über<br>1 Monat bis<br>3 Monate<br>Plus de<br>1 mois à<br>3 mois | Über<br>3 Monate<br>bis 1 Jahr<br>Plus de<br>3 mois à<br>1 an |
|  | 1                | 2                | 3                                   | 4  | 5   |

### Vorbestimmte kurzfristige Nettoabflüsse von Fremdwährungsbeständen Sorties nettes de devises prévues à court terme

| II. Vorbestimmte kurzfristige Nettoabflüsse von Fremdwährungsbeständen (Nominalwert)<br>Sorties nettes de devises prévues à court terme (valeur nominale)   | 1 685   | 1 494   | - 2     | 548 | 1 139 |
|---|---------|---------|---------|-----|-------|
| 1 Darlehen, Wertschriften und Guthaben in fremder Währung (inklusive Zinsen)<br>Prêts, titres et avoirs en monnaies étrangères (y compris intérêts)   | —       | —       | —       | —   | —     |
| Abflüsse (-)<br>Sorties (-)   | —       | —       | —       | —   | —     |
| Zuflüsse (+)<br>Entrées (+)   | —       | —       | —       | —   | —     |
| 2 Total Short- und Long-Positionen von Forwards und Futures in fremder Währung gegenüber<br>CHF (inkl. Terminseite von Devisenswaps)<br>Total des positions courtes et longues résultant de forwards et de futures en monnaies<br>étrangères contre francs suisses (y compris le volet à terme des swaps devises contre francs) | - 2 832 | - 2 512 | - 4 519 | 548 | 1 139 |
| a Short-Positionen<br>Positions courtes   | - 4 714 | - 4 180 | - 4 710 | - 2 | - 2   |
| b Long-Positionen<br>Positions longues  | 1 882   | 1 669   | 190     | 550 | 1 141 |
| 3 Übrige<br>Autres  | 4 518   | 4 006   | 4 518   | —   | —     |
| Abflüsse aus Repogeschäften (-)<br>Sorties découlant de mises en pension de titres (-)  | - 1 118 | - 991   | - 1 118 | —   | —     |
| Zuflüsse aus Reverse Repogeschäften (+)<br>Entrées découlant de prises en pension de titres (+)   | 5 635   | 4 997   | 5 635   | —   | —     |

### Bedingte kurzfristige Nettoabflüsse von Fremdwährungsbeständen Sorties nettes conditionnelles, à court terme, d'avoirs en monnaies étrangères

| III. Bedingte kurzfristige Nettoabflüsse von Fremdwährungsbeständen (Nominalwert)<br>Sorties nettes conditionnelles, à court terme, d'avoirs en monnaies étrangères (valeur<br>nominale)  | - 115 | - 102 | - 115 | — | — |
|---|-------|-------|-------|---|---|
| 1 Eventualverpflichtungen in fremder Währung<br>Engagements conditionnels en monnaies étrangères  | - 115 | - 102 | - 115 | — | — |
| a Gesicherte Verpflichtungen fällig innerhalb eines Jahres<br>Engagements garantis échus dans les douze mois  | —     | —     | —     | — | — |
| b Übrige Eventualverpflichtungen <sup>2</sup><br>Autres engagements conditionnels <sup>2</sup>  | - 115 | - 102 | - 115 | — | — |
| 2 Wertschriften in Fremdwährung mit Optionscharakter (Puttable Bonds)<br>Titres en monnaies étrangères incluant un caractère d'option («puttable bonds»)  | .     | .     | .     | . | . |
| 3 Nicht beanspruchte, unbedingte Kreditlimiten gewährt von:<br>Parts non utilisées de lignes de crédit irrévocables, ouvertes par:  | —     | —     | —     | — | — |
| a anderen nationalen Währungsbehörden, EZB, BIZ, IWF und anderen internationalen<br>Organisationen <sup>3</sup><br>d'autres autorités monétaires nationales, la BCE, la BRI, le FMI et d'autres organisations<br>internationales <sup>3</sup> | —     | —     | —     | — | — |
| - anderen nationalen Währungsbehörden (+)<br>autres autorités monétaires nationales (+)   | —     | —     | —     | — | — |
| - BIZ (+)<br>BRI (+)  | —     | —     | —     | — | — |
| - IWF (+)<br>FMI (+)  | —     | —     | —     | — | — |
| b Banken und anderen Finanzinstituten mit Hauptsitz in der Schweiz (+)<br>des banques et d'autres établissements financiers ayant leur siège principal en Suisse (+)  | .     | .     | .     | . | . |
| c Banken und anderen Finanzinstituten mit Hauptsitz im Ausland (+)<br>des banques et d'autres établissements financiers ayant leur siège principal à l'étranger (+)   | .     | .     | .     | . | . |
| Nicht beanspruchte, unbedingte Kreditlimiten gewährt an:<br>Parts non utilisées de lignes de crédit irrévocables, ouvertes en faveur:   | —     | —     | —     | — | — |
| a andere nationale Währungsbehörden, BIZ, IWF und andere internationale Organisationen <sup>3</sup><br>d'autres autorités monétaires nationales, de la BRI, du FMI et d'autres organisations<br>internationales <sup>3</sup>                  | —     | —     | —     | — | — |
| - andere nationale Währungsbehörden (-)<br>autres autorités monétaires nationales (-)   | —     | —     | —     | — | — |
| - BIZ (-)<br>BRI (-)  | —     | —     | —     | — | — |
| - IWF (-)<br>FMI (-)  | —     | —     | —     | — | — |
| b Banken und anderen Finanzinstituten mit Hauptsitz in der Schweiz (-)<br>de banques et d'autres établissements financiers ayant leur siège principal en Suisse (-)   | .     | .     | .     | . | . |
| c Banken und anderen Finanzinstituten mit Hauptsitz im Ausland (-)<br>de banques et d'autres établissements financiers ayant leur siège principal à l'étranger (-)  | .     | .     | .     | . | . |

<sup>2</sup> Nachschusspflicht auf Namensaktien der BIZ.  
Engagement de versement sur actions nominatives de la BRI.

<sup>3</sup> Bilaterale Abkommen zum Zweck der gegenseitigen Währungshilfe in ausserordentlichen Lagen.  
Accords bilatéraux portant sur des aides monétaires mutuelles dans des situations exceptionnelles.

|  | CHF              |                  | Restlaufzeit<br>Durée résiduelle |                                 |                                |
|--|------------------|------------------|----------------------------------|---------------------------------|--------------------------------|
|  | 1                | 2                | Bis<br>1 Monat                   | Über<br>1 Monat bis<br>3 Monate | Über<br>3 Monate<br>bis 1 Jahr |
|  |                  |                  | Jusqu'à<br>1 mois                | Plus de<br>1 mois à<br>3 mois   | Plus de<br>3 mois à<br>1 an    |
|  | in USD<br>en USD | in CHF<br>en CHF | 3                                | 4                               | 5                              |
| 4 Total Short- und Long-Positionen von Optionen in fremder Währung gegen Schweizer Franken<br>Total des positions courtes et longues découlant d'options en monnaies étrangères contre<br>francs suisses | —                | —                | —                                | —                               | —                              |
| a Short-Positionen<br>Positions courtes  | —                | —                | —                                | —                               | —                              |
| i Gekaufte Puts<br>puts achetés  | —                | —                | —                                | —                               | —                              |
| ii Geschriebene Calls<br>calls vendus  | —                | —                | —                                | —                               | —                              |
| b Long-Positionen<br>Positions longues   | —                | —                | —                                | —                               | —                              |
| i Gekaufte Calls<br>calls achetés  | —                | —                | —                                | —                               | —                              |
| ii Geschriebene Puts<br>puts vendus  | —                | —                | —                                | —                               | —                              |
| Pro Memoria: In-the-money-Optionen<br>Pour mémoire: options dans la monnaie  |                  |                  |                                  |                                 |                                |
| 1 Zu aktuellen Wechselkursen<br>aux cours de change du jour  |                  |                  |                                  |                                 |                                |
| a Short-Position<br>position courte  | —                | —                | —                                | —                               | —                              |
| b Long-Position<br>position longue   | —                | —                | —                                | —                               | —                              |
| 2 + 5% (Wertabnahme von 5%)<br>+ 5% (dépréciation de 5%)   |                  |                  |                                  |                                 |                                |
| a Short-Position<br>position courte  | —                | —                | —                                | —                               | —                              |
| b Long-Position<br>position longue   | —                | —                | —                                | —                               | —                              |
| 3 - 5% (Wertzunahme von 5%)<br>- 5% (appréciation de 5%)   |                  |                  |                                  |                                 |                                |
| a Short-Position<br>position courte  | —                | —                | —                                | —                               | —                              |
| b Long-Position<br>position longue   | —                | —                | —                                | —                               | —                              |
| 4 + 10% (Wertabnahme von 10%)<br>+ 10% (dépréciation de 10%)   |                  |                  |                                  |                                 |                                |
| a Short-Position<br>position courte  | —                | —                | —                                | —                               | —                              |
| b Long-Position<br>position longue   | —                | —                | —                                | —                               | —                              |
| 5 - 10% (Wertzunahme von 10%)<br>- 10% (appréciation de 10%)   |                  |                  |                                  |                                 |                                |
| a Short-Position<br>position courte  | —                | —                | —                                | —                               | —                              |
| b Long-Position<br>position longue   | —                | —                | —                                | —                               | —                              |
| 6 Übrige<br>autres   | .                | .                | .                                | .                               | .                              |

| CHF | in USD<br>en USD | in CHF<br>en CHF                    |  |   |
|-----|------------------|-------------------------------------|--|---|
|     |                  | Restlaufzeit<br>Durée résiduelle    |  |   |
|     |                  | Bis<br>1 Monat<br>Jusqu'à<br>1 mois | Über<br>1 Monat bis<br>3 Monate<br>Plus de<br>1 mois à<br>3 mois | Zwischen<br>3 Monate<br>bis 1 Jahr<br>Plus de<br>3 mois à<br>1 an |
| 1   | 2                | 3                                   | 4  | 5   |

## Pro Memoria / Pour mémoire

### IV. Pro Memoria Pour mémoire

|  |                |                |
|--|----------------|----------------|
| 1 a Kurzfristige, wechsellkursindexierte Verpflichtungen in Schweizer Franken<br>Engagements à court terme libellés en francs suisses et indexés sur cours de change   | .              | .              |
| b Auf Fremdwährung lautende Finanzinstrumente mit anderer Rückzahlung (z. B. in Schweizer Franken)<br>Instruments financiers libellés en monnaies étrangères avec remboursement dans une autre monnaie (en francs suisses par exemple)   | .              | .              |
| c Verpfändete Wertschriften<br>Titres mis en gage  | <b>- 104</b>   | <b>- 92</b>    |
| – Bestandteil der Offiziellen Währungsreserven<br>entrant dans les réserves monétaires officielles   | <b>- 104</b>   | <b>- 92</b>    |
| – Bestandteil der Übrigen Aktiven in Fremdwährung<br>entrant dans les autres actifs en monnaies étrangères   | —              | —              |
| d Ausgeliehene und für Repogeschäfte eingesetzte Wertschriften:<br>Titres prêtés et mis en pension:  | <b>4 442</b>   | <b>3 939</b>   |
| – ausgeliehene oder für Repogeschäfte eingesetzte Wertschriften, enthalten in Teil I<br>titres prêtés ou mis en pension et entrant dans la section I   | <b>- 1 310</b> | <b>- 1 162</b> |
| – ausgeliehene oder für Repogeschäfte eingesetzte Wertschriften nicht enthalten in Teil I<br>titres prêtés ou mis en pension et n'entrant pas dans la section I  | .              | .              |
| – geliehene oder erworbene Wertschriften, enthalten in Teil I<br>titres prêtés ou acquis et entrant dans la section I  | .              | .              |
| – geliehene oder erworbene Wertschriften, nicht enthalten in Teil I<br>titres prêtés ou acquis et n'entrant pas dans la section I  | <b>5 752</b>   | <b>5 101</b>   |
| e Derivative Finanzinstrumente (netto, markt bewertet)<br>Instruments financiers dérivés (nets, à leur valeur de marché)   | <b>124</b>     | <b>110</b>     |
| – Forwards<br>forwards   | <b>123</b>     | <b>109</b>     |
| – Futures<br>futures   | <b>- 0</b>     | <b>- 0</b>     |
| – Swaps<br>swaps   | <b>2</b>       | <b>1</b>       |
| – Optionen<br>options  | <b>- 0</b>     | <b>- 0</b>     |
| – Übrige<br>autres   | .              | .              |
| f Derivate (Forwards, Futures oder Optionskontrakte), die Margin calls unterliegen und eine Restlaufzeit von mehr als einem Jahr aufweisen<br>Produits dérivés (forwards, futures et contrats d'options) ayant une durée résiduelle supérieure à un an et soumis à un appel de marge | .              | .              |
| 2 Zusammensetzung der Fremdwährungsreserven (nach Währungsgruppen)<br>Répartition des réserves de devises (groupes de monnaies)  | <b>85 032</b>  | <b>75 403</b>  |
| – Währungen aus dem SZR-Währungskorb <sup>4</sup><br>monnaies entrant dans le panier de calcul du DTS <sup>4</sup>   | <b>82 488</b>  | <b>73 147</b>  |
| – Übrige Währungen<br>autres monnaies  | <b>2 543</b>   | <b>2 255</b>   |

<sup>4</sup> Der SZR-Währungskorb setzt sich aus den Währungen USD, EUR, JPY und GBP zusammen.  
Le dollar des Etats-Unis, l'euro, le yen japonais et la livre sterling entrent dans le panier de calcul du DTS.

# D1a Ausgewählte Bilanzpositionen der Monatsbilanzstatistik Postes du bilan de la statistique des bilans mensuels

Aufgrund des Reihenbruchs per September 2006 hochgerechnete Werte für die Zeit zwischen Dezember 2004 und August 2006<sup>1</sup> /  
Du fait de la rupture, en septembre 2006, dans les séries, valeurs extrapolées pour la période allant de décembre 2004 à août 2006<sup>1</sup>

Erhebungsstufe: Unternehmung<sup>2</sup> / Périmètre de consolidation: entreprise<sup>2</sup>

In Millionen Franken / En millions de francs

| Jahresende<br>Monatsende   | Forderungen<br>gegenüber<br>Banken | Forderungen<br>gegenüber<br>Kunden | Hypothekar-<br>forderungen | Verpflichtungen<br>gegenüber<br>Banken | Verpflichtungen<br>gegenüber<br>Kunden in Spar-<br>und Anlageform                 | Übrige<br>Verpflichtungen<br>gegenüber<br>Kunden | Kassen-<br>obligationen  | Bilanzsumme    |
|----------------------------|------------------------------------|------------------------------------|----------------------------|--|---|--|--------------------------|----------------|
| Fin d'année<br>Fin de mois | Créances sur<br>les banques        | Créances sur<br>la clientèle       | Créances<br>hypothécaires  | Engagements<br>envers<br>les banques   | Engagements<br>envers<br>la clientèle sous<br>forme d'épargne<br>et de placements | Autres<br>engagements<br>envers<br>la clientèle  | Obligations<br>de caisse | Total du bilan |
|                            | 1                                  | 2                                  | 3                          | 4                                      | 5   | 6  | 7                        | 8              |

## Aktiven und Passiven gegenüber dem In- und Ausland / Actifs et passifs en comptes suisses et étrangers

|         |                  |                |                |                  |                |                  |               |                  |
|---------|------------------|----------------|----------------|------------------|----------------|------------------|---------------|------------------|
| 2004    | 720 765          | 394 693        | 599 692        | 728 959          | 362 464        | 692 803          | 29 869        | 2 502 181        |
| 2005    | 828 159          | 466 886        | 647 000        | 814 518          | 374 024        | 852 487          | 29 305        | 2 862 876        |
| 2006    | 896 472          | 637 940        | 669 102        | 931 537          | 359 110        | 1 034 158        | 35 092        | 3 221 228        |
| 2006 11 | 870 471          | 646 390        | 663 226        | 919 840          | 360 597        | 1 003 143        | 34 499        | 3 213 956        |
| 2006 12 | 896 472          | 637 940        | 669 102        | 931 537          | 359 110        | 1 034 158        | 35 092        | 3 221 228        |
| 2007 01 | 950 937          | 663 623        | 672 057        | 980 117          | 356 339        | 1 080 762        | 36 015        | 3 345 536        |
| 2007 02 | 967 799          | 660 061        | 672 639        | 999 375          | 356 844        | 1 069 436        | 36 859        | 3 377 826        |
| 2007 03 | 1 016 230        | 736 659        | 674 562        | 1 057 135        | 351 471        | 1 155 339        | 37 664        | 3 530 104        |
| 2007 04 | 1 057 487        | 747 956        | 675 173        | 1 088 735        | 350 701        | 1 187 395        | 38 214        | 3 636 887        |
| 2007 05 | 1 047 407        | 751 456        | 676 440        | 1 062 283        | 348 362        | 1 197 828        | 38 809        | 3 609 167        |
| 2007 06 | 1 042 617        | 754 465        | 676 279        | 1 070 528        | 343 971        | 1 184 376        | 39 469        | 3 561 999        |
| 2007 07 | 1 035 495        | 761 693        | 677 255        | 1 113 503        | 339 312        | 1 161 251        | 40 084        | 3 593 270        |
| 2007 08 | 1 043 848        | 780 575        | 680 934        | 1 081 311        | 336 999        | 1 189 833        | 40 693        | 3 597 390        |
| 2007 09 | 1 061 819        | 779 942        | 683 449        | 1 025 286        | 335 584        | 1 190 735        | 41 000        | 3 586 114        |
| 2007 10 | 1 139 472        | 760 862        | 685 019        | 1 075 471        | 333 664        | 1 206 800        | 41 368        | 3 686 231        |
| 2007 11 | <b>1 109 170</b> | <b>753 014</b> | <b>688 272</b> | <b>1 045 978</b> | <b>336 028</b> | <b>1 215 359</b> | <b>41 896</b> | <b>3 627 164</b> |

## Aktiven und Passiven gegenüber dem Inland / Actifs et passifs en comptes suisses

|         |               |                |                |                |                |                |               |                  |
|---------|---------------|----------------|----------------|----------------|----------------|----------------|---------------|------------------|
| 2004    | 82 953        | 134 467        | 585 641        | 138 506        | 339 817        | 273 845        | 29 869        | 1 108 532        |
| 2005    | 75 306        | 132 682        | 618 693        | 132 102        | 350 647        | 343 688        | 29 305        | 1 189 819        |
| 2006    | 76 467        | 144 680        | 644 929        | 139 363        | 336 497        | 389 895        | 35 092        | 1 250 720        |
| 2006 11 | 81 164        | 145 646        | 643 781        | 142 938        | 338 283        | 380 797        | 34 499        | 1 248 262        |
| 2006 12 | 76 467        | 144 680        | 644 929        | 139 363        | 336 497        | 389 895        | 35 092        | 1 250 720        |
| 2007 01 | 89 858        | 146 928        | 646 727        | 145 654        | 333 859        | 402 233        | 36 015        | 1 277 915        |
| 2007 02 | 85 642        | 148 836        | 647 985        | 147 416        | 334 337        | 405 676        | 36 859        | 1 284 931        |
| 2007 03 | 87 585        | 154 267        | 650 079        | 150 530        | 329 193        | 411 298        | 37 664        | 1 291 596        |
| 2007 04 | 86 641        | 154 459        | 652 212        | 148 678        | 328 385        | 420 596        | 38 214        | 1 300 244        |
| 2007 05 | 92 313        | 156 564        | 653 762        | 148 543        | 326 270        | 425 649        | 38 809        | 1 306 706        |
| 2007 06 | 92 525        | 161 652        | 655 936        | 151 453        | 321 825        | 430 501        | 39 469        | 1 292 355        |
| 2007 07 | 95 865        | 165 206        | 657 283        | 156 090        | 317 574        | 434 232        | 40 084        | 1 295 449        |
| 2007 08 | 93 337        | 167 250        | 659 854        | 151 799        | 315 556        | 434 513        | 40 693        | 1 289 328        |
| 2007 09 | 95 203        | 166 722        | 661 702        | 155 967        | 314 256        | 444 683        | 41 000        | 1 312 836        |
| 2007 10 | 95 481        | 171 168        | 663 794        | 156 926        | 312 428        | 450 761        | 41 368        | 1 333 398        |
| 2007 11 | <b>92 972</b> | <b>181 874</b> | <b>667 694</b> | <b>155 100</b> | <b>314 870</b> | <b>460 797</b> | <b>41 896</b> | <b>1 341 883</b> |

<sup>1</sup> Die Hochrechnung kompensiert den Reihenbruch per September 2006, der aufgrund des Anstiegs der Zahl der in der Monatsbilanzstatistik erfassten Raiffeisenbanken entstanden ist. Die Methode der Hochrechnung wird in der Ausgabe März 2007 des *Statistischen Monatshefts* (Informationen zu SNB-Statistiken) beschrieben. Bis August 2006 hochgerechnete Werte, danach effektive Werte.

L'extrapolation corrige la rupture, intervenue dans les séries en septembre 2006, à la suite de l'accroissement du nombre des banques Raiffeisen entrant dans la statistique des bilans mensuels. La méthode utilisée pour l'extrapolation est commentée dans le numéro de mars 2007 du *Bulletin mensuel de statistiques économiques* (voir Informations afférentes aux statistiques de la BNS). Valeurs extrapolées jusqu'en août 2006, puis valeurs effectives.

<sup>2</sup> Geschäftsstellen in der Schweiz und im Fürstentum Liechtenstein sowie die Filialen im Ausland. 270 Banken im zuletzt ausgewiesenen Monat.

Comptoirs en Suisse et dans la Principauté de Liechtenstein ainsi que succursales à l'étranger. 270 banques au dernier mois indiqué.

# D1<sub>1a</sub> Bankbilanzen: Auslandguthaben und -verpflichtungen Bilans bancaires: avoirs à l'étranger et engagements envers l'étranger

Erhebungsstufe: Bankstelle <sup>1,2,3</sup> / Périmètre de consolidation: comptoir <sup>1,2,3</sup>

In Millionen Franken / En millions de francs

| Jahresende<br>Monatsende   | CHF | USD | EUR <sup>4</sup> | DEM <sup>5</sup> | Übrige<br>Währungen | Edelmetalle     | Leih- und<br>Repogeschäfte <sup>6</sup>        | Total |
|----------------------------|-----|-----|------------------|------------------|---------------------|-----------------|--|-------|
| Fin d'année<br>Fin de mois |     |     |                  |                  | Autres<br>monnaies  | Métaux précieux | Prêts et<br>pensions de<br>titres <sup>6</sup> |       |
|                            | 1   | 2   | 3                | 4                | 5                   | 6               | 7  | 8     |

## Aktiven<sup>7</sup> gegenüber dem Ausland / Actifs<sup>7</sup> en comptes étrangers

|         |                |                |                |        |                |               |            |                  |
|---------|----------------|----------------|----------------|--------|----------------|---------------|------------|------------------|
| 1997    | 100 529        | 174 613        | .              | 32 117 | 112 370        | 3 229         | 45 647     | 468 505          |
| 1998    | 96 107         | 157 541        | .              | 47 318 | 160 467        | 4 841         | 54 430     | 520 705          |
| 1999    | 108 553        | 265 130        | 108 125        | 5 406  | 164 119        | 7 161         | 96 786     | 749 874          |
| 2000    | 99 870         | 295 191        | 126 272        | 2 954  | 233 852        | 3 805         | 2 937      | 761 927          |
| 2001    | 120 633        | 284 283        | 135 499        | 660    | 202 083        | 5 162         | 1 119      | 748 779          |
| 2002    | 155 476        | 319 277        | 149 838        | .      | 142 471        | 6 182         | 280        | 773 525          |
| 2003    | 143 673        | 310 430        | 175 982        | .      | 123 494        | 4 265         | 0          | 757 844          |
| 2004    | 154 605        | 329 034        | 164 363        | .      | 117 026        | 4 789         | 152        | 769 968          |
| 2005    | 160 590        | 465 337        | 174 892        | .      | 122 859        | 8 251         | 110        | 932 039          |
| 2006    | 184 261        | 470 601        | 184 835        | .      | 128 287        | 11 247        | 543        | 979 775          |
| 2006 11 | 191 875        | 481 403        | 194 176        | .      | 144 027        | 10 660        | 356        | 1 022 499        |
| 2006 12 | 184 261        | 470 601        | 184 835        | .      | 128 287        | 11 247        | 543        | 979 775          |
| 2007 01 | 188 644        | 502 091        | 193 617        | .      | 133 970        | 12 730        | 960        | 1 032 012        |
| 2007 02 | 189 693        | 482 531        | 221 308        | .      | 230 208        | 12 519        | 567        | 1 136 826        |
| 2007 03 | 185 614        | 485 152        | 235 882        | .      | 308 129        | 14 147        | 767        | 1 229 690        |
| 2007 04 | 197 654        | 509 704        | 230 604        | .      | 422 829        | 14 014        | 735        | 1 375 540        |
| 2007 05 | 195 512        | 513 827        | 230 006        | .      | 456 984        | 14 762        | 657        | 1 411 747        |
| 2007 06 | 202 399        | 457 618        | 254 215        | .      | 272 576        | 16 177        | 223        | 1 203 206        |
| 2007 07 | 202 031        | 446 595        | 242 235        | .      | 273 071        | 15 378        | 640        | 1 179 951        |
| 2007 08 | 210 158        | 430 539        | 246 272        | .      | 290 919        | 16 144        | 235        | 1 194 268        |
| 2007 09 | 223 095        | 414 229        | 229 024        | .      | 302 129        | 17 265        | 471        | 1 186 213        |
| 2007 10 | 226 341        | 441 929        | 236 695        | .      | 330 520        | 18 834        | 376        | 1 254 696        |
| 2007 11 | <b>223 474</b> | <b>426 948</b> | <b>238 560</b> | .      | <b>354 652</b> | <b>13 411</b> | <b>271</b> | <b>1 257 317</b> |

## Passiven gegenüber dem Ausland / Passifs en comptes étrangers

|         |                |                |                |        |                |               |            |                  |
|---------|----------------|----------------|----------------|--------|----------------|---------------|------------|------------------|
| 1997    | 108 927        | 155 788        | .              | 26 499 | 62 894         | 10 491        | 25 893     | 390 493          |
| 1998    | 102 121        | 167 195        | .              | 27 858 | 75 550         | 8 676         | 32 625     | 414 026          |
| 1999    | 134 436        | 241 591        | 85 476         | 5 065  | 108 563        | 10 274        | 52 025     | 632 364          |
| 2000    | 122 706        | 289 212        | 95 905         | 3 212  | 199 204        | 8 606         | 4 258      | 719 892          |
| 2001    | 137 704        | 307 646        | 118 225        | 303    | 122 439        | 9 677         | 813        | 696 505          |
| 2002    | 133 963        | 319 918        | 136 856        | .      | 91 809         | 8 442         | 480        | 691 468          |
| 2003    | 123 408        | 273 461        | 184 353        | .      | 82 627         | 8 576         | 0          | 672 424          |
| 2004    | 123 137        | 313 611        | 184 889        | .      | 56 681         | 9 691         | 26         | 688 034          |
| 2005    | 145 632        | 403 639        | 190 768        | .      | 79 874         | 14 287        | 0          | 834 201          |
| 2006    | 148 269        | 356 092        | 244 722        | .      | 105 789        | 20 852        | 0          | 875 724          |
| 2006 11 | 156 497        | 417 171        | 227 074        | .      | 109 628        | 19 561        | 0          | 929 931          |
| 2006 12 | 148 269        | 356 092        | 244 722        | .      | 105 789        | 20 852        | 0          | 875 724          |
| 2007 01 | 148 895        | 389 747        | 233 237        | .      | 132 814        | 21 933        | 0          | 926 627          |
| 2007 02 | 154 072        | 399 814        | 249 234        | .      | 214 835        | 21 926        | 0          | 1 039 882        |
| 2007 03 | 154 908        | 427 460        | 269 254        | .      | 268 556        | 21 732        | 0          | 1 141 910        |
| 2007 04 | 173 663        | 447 610        | 279 009        | .      | 368 425        | 21 441        | 0          | 1 290 149        |
| 2007 05 | 175 795        | 470 721        | 256 995        | .      | 399 687        | 21 701        | 0          | 1 324 898        |
| 2007 06 | 168 339        | 439 332        | 262 699        | .      | 222 467        | 21 491        | 1          | 1 114 328        |
| 2007 07 | 172 443        | 430 767        | 250 229        | .      | 224 543        | 20 513        | 0          | 1 098 496        |
| 2007 08 | 178 175        | 448 634        | 239 041        | .      | 229 933        | 19 484        | 0          | 1 115 266        |
| 2007 09 | 189 902        | 434 245        | 241 635        | .      | 210 944        | 20 299        | 0          | 1 097 025        |
| 2007 10 | 193 218        | 468 517        | 243 677        | .      | 238 222        | 22 462        | 0          | 1 166 096        |
| 2007 11 | <b>163 545</b> | <b>511 894</b> | <b>195 932</b> | .      | <b>243 744</b> | <b>22 235</b> | <b>805</b> | <b>1 138 154</b> |

<sup>1</sup> Geschäftsstellen in der Schweiz und im Fürstentum Liechtenstein ohne die Filialen im Ausland. Nur Banken deren Bilanz- und Treuhandgeschäft 150 Millionen Franken übersteigt und deren Bilanzsumme mindestens 100 Millionen Franken beträgt.  
Comptoirs en Suisse et dans la Principauté de Liechtenstein (sans les succursales à l'étranger). Uniquement des banques dont le bilan et les opérations fiduciaires portent sur une somme supérieure à 150 millions de francs et dont la somme du bilan atteint au moins 100 millions de francs.

<sup>2</sup> 270 Banken im zuletzt ausgewiesenen Monat.  
270 banques au dernier mois indiqué.

<sup>3</sup> Ab September 2006 umfassen die publizierten Zahlen die Werte sämtlicher Raiffeisenbanken. Zuvor flossen nur die Werte der grösseren Raiffeisenbanken ein. Für Details vgl. *Statistisches Monatsheft* vom März 2007 (Informationen zu SNB-Statistiken) sowie die Zusatztabellen mit hochgerechneten Werten D1<sub>1a</sub> und D3<sub>1a</sub>.  
Depuis septembre 2006, les données afférentes aux banques Raiffeisen portent sur l'ensemble du groupe Raiffeisen. Avant cette date, seuls les chiffres des principales banques Raiffeisen étaient pris en compte. De plus amples informations figurent dans le *Bulletin mensuel de statistiques économiques*, édition de mars 2007 (Informations afférentes aux statistiques de la BNS) ainsi que les tableaux supplémentaires D1<sub>1a</sub> et D3<sub>1a</sub> avec des chiffres estimés.

<sup>4</sup> Inklusive die ehemaligen Währungen des Euro-Währungsgebietes.  
Y compris les anciennes monnaies de la zone euro.

<sup>5</sup> Ab März 1999 als *davon-Position* des Euro.  
Depuis mars 1999, sous une position *dont* de l'euro.

<sup>6</sup> Wertschriftenleihgeschäfte, Leihgeschäfte mit «Commodities» und nicht-monetäre Forderungen bzw. Verpflichtungen aus den Repogeschäften.  
Prêts de titres, prêts de «commodities» et créances et engagements non monétaires résultant de pensions de titres.

<sup>7</sup> Einschliesslich Swaps mit der Nationalbank.  
Y compris les swaps conclus avec la Banque nationale.



## D31a Bewilligte und beanspruchte inländische Kredite Crédits en Suisse – Limites et montants utilisés

Aufgrund des Reihenbruchs per September 2006 hochgerechnete Werte für die Zeit zwischen Dezember 2004 und August 2006<sup>1</sup> /  
Du fait de la rupture, en septembre 2006, dans les séries, valeurs extrapolées pour la période allant de décembre 2004 à août 2006<sup>1</sup>

Erhebungsstufe: Bankstelle<sup>2</sup> / Périmètre de consolidation: comptoir<sup>2</sup>

In Millionen Franken / En millions de francs

| Jahresende<br>Monatsende   | Baukredite<br>Crédits de construction |                                  | Hypothekarforderungen <sup>3</sup><br>Créances hypothécaires <sup>3</sup> |                                  | Übrige Kredite<br>Autres crédits |                                  |
|----------------------------|---------------------------------------|----------------------------------|---|----------------------------------|----------------------------------|----------------------------------|
|                            | bewilligt<br>limites                  | beansprucht<br>montants utilisés | bewilligt<br>limites  | beansprucht<br>montants utilisés | bewilligt<br>limites             | beansprucht<br>montants utilisés |
| Fin d'année<br>Fin de mois | 1                                     | 2                                | 3   | 4                                | 5                                | 6                                |

### Kredite an im Inland domizilierte Schuldner – Total / Crédits à des débiteurs domiciliés en Suisse – Total

|         |               |              |                |                |                |                |
|---------|---------------|--------------|----------------|----------------|----------------|----------------|
| 2004    | 15 433        | 6 424        | 591 265        | 575 270        | 208 979        | 114 510        |
| 2005    | 15 409        | 6 192        | 621 366        | 603 526        | 221 724        | 116 039        |
| 2006    | 17 556        | 6 951        | 645 547        | 627 546        | 242 402        | 127 544        |
| 2006 11 | 17 246        | 6 666        | 644 207        | 626 980        | 247 929        | 130 429        |
| 2006 12 | 17 556        | 6 951        | 645 547        | 627 546        | 242 402        | 127 544        |
| 2007 01 | 16 111        | 6 890        | 642 804        | 629 452        | 243 278        | 128 308        |
| 2007 02 | 16 378        | 7 030        | 644 298        | 630 725        | 239 753        | 130 076        |
| 2007 03 | 16 631        | 7 293        | 647 854        | 635 095        | 252 691        | 132 614        |
| 2007 04 | 16 866        | 7 400        | 649 248        | 637 178        | 249 470        | 132 720        |
| 2007 05 | 17 441        | 7 730        | 652 568        | 638 534        | 246 805        | 132 923        |
| 2007 06 | 17 710        | 7 980        | 655 806        | 640 579        | 258 779        | 138 048        |
| 2007 07 | 17 985        | 8 229        | 660 306        | 641 846        | 255 723        | 139 308        |
| 2007 08 | 18 429        | 8 399        | 663 726        | 644 368        | 256 899        | 141 483        |
| 2007 09 | 18 387        | 8 407        | 666 213        | 646 116        | 255 842        | 140 968        |
| 2007 10 | 18 419        | 8 499        | 667 431        | 648 049        | 255 531        | 144 895        |
| 2007 11 | <b>18 525</b> | <b>8 717</b> | <b>672 187</b> | <b>652 180</b> | <b>256 088</b> | <b>153 662</b> |

### Kredite an im Inland domizilierte Schuldner – Private Haushalte / Crédits à des débiteurs domiciliés en Suisse – Ménages

|         |              |              |                |                |               |               |
|---------|--------------|--------------|----------------|----------------|---------------|---------------|
| 2004    | 8 267        | 4 050        | 445 821        | 434 852        | 46 075        | 28 239        |
| 2005    | 8 721        | 3 933        | 473 594        | 460 269        | 50 745        | 32 280        |
| 2006    | 9 465        | 4 132        | 496 270        | 483 428        | 57 400        | 36 005        |
| 2006 11 | 9 500        | 4 061        | 495 555        | 483 495        | 62 394        | 39 136        |
| 2006 12 | 9 465        | 4 132        | 496 270        | 483 428        | 57 400        | 36 005        |
| 2007 01 | 8 654        | 4 109        | 494 717        | 484 877        | 55 745        | 35 186        |
| 2007 02 | 8 717        | 4 102        | 496 357        | 486 029        | 55 019        | 35 805        |
| 2007 03 | 8 850        | 4 192        | 499 068        | 489 926        | 64 695        | 38 520        |
| 2007 04 | 8 870        | 4 238        | 500 062        | 491 368        | 62 444        | 38 738        |
| 2007 05 | 9 273        | 4 384        | 502 913        | 492 631        | 62 729        | 38 725        |
| 2007 06 | 9 427        | 4 537        | 506 487        | 494 793        | 65 583        | 36 573        |
| 2007 07 | 9 467        | 4 549        | 507 180        | 493 318        | 64 384        | 38 865        |
| 2007 08 | 9 639        | 4 621        | 509 724        | 495 646        | 62 377        | 39 298        |
| 2007 09 | 9 654        | 4 668        | 512 326        | 497 368        | 65 240        | 39 402        |
| 2007 10 | 9 640        | 4 743        | 512 650        | 498 562        | 63 148        | 41 003        |
| 2007 11 | <b>9 695</b> | <b>4 846</b> | <b>514 967</b> | <b>501 093</b> | <b>66 596</b> | <b>44 353</b> |

<sup>1</sup> Die Hochrechnung kompensiert den Reihenbruch per September 2006, der aufgrund des Anstiegs der Zahl der in der Kreditvolumenstatistik erfassten Raiffeisenbanken entstanden ist. Die Methode der Hochrechnung wird in der Ausgabe März 2007 des *Statistischen Monatshefts* (Informationen zu SNB-Statistiken) beschrieben. Bis August 2006 hochgerechnete Werte, danach effektive Werte.

L'extrapolation corrige la rupture, intervenue dans les séries en septembre 2006, à la suite de l'accroissement du nombre des banques Raiffeisen entrant dans la statistique sur l'encours des crédits. La méthode utilisée pour l'extrapolation est commentée dans le numéro de mars 2007 du *Bulletin mensuel de statistiques économiques* (voir Informations afférentes aux statistiques de la BNS). Valeurs extrapolées jusqu'en août 2006, puis valeurs effectives.

<sup>2</sup> Geschäftsstellen in der Schweiz ohne Filialen im Ausland. 114 Banken im zuletzt ausgewiesenen Monat. Comptoirs en Suisse (sans les succursales à l'étranger). 114 banques au dernier mois indiqué.

<sup>3</sup> Umfasst: Hypothekaranlagen sowie feste Vorschüsse gegen hypothekarische Deckung. Les placements hypothécaires ainsi que les avances et prêts à terme fixe garantis par hypothèque.

# D4<sub>1a</sub> Treuhandgeschäfte: Auslandguthaben und -verpflichtungen

## Opérations fiduciaires: avoirs à l'étranger et engagements envers l'étranger

Erhebungsstufe: Bankstelle <sup>1,2,3</sup> / Périmètre de consolidation: comptoir <sup>1,2,3</sup>

In Millionen Franken / En millions de francs

| Jahresende<br>Monatsende   | CHF | USD | EUR <sup>4</sup> | DEM <sup>5</sup> | Übrige<br>Währungen | Edelmetalle     | Leih- und<br>Repogeschäfte <sup>6</sup>        | Total |
|----------------------------|-----|-----|------------------|------------------|---------------------|-----------------|--|-------|
| Fin d'année<br>Fin de mois |     |     |                  |                  | Autres<br>monnaies  | Métaux précieux | Prêts et<br>pensions de<br>titres <sup>6</sup> |       |
|                            | 1   | 2   | 3                | 4                | 5                   | 6               | 7  | 8     |

### Treuhandaktiven gegenüber dem Ausland / Actifs à titre fiduciaire en comptes étrangers

|         |               |                |                |        |               |     |   |                |
|---------|---------------|----------------|----------------|--------|---------------|-----|---|----------------|
| 1997    | 37 935        | 265 362        | .              | 40 185 | 86 648        | 117 | . | 430 247        |
| 1998    | 33 121        | 264 145        | .              | 43 765 | 87 262        | 118 | . | 428 411        |
| 1999    | 30 141        | 298 828        | 104 069        | 9 889  | 43 926        | 118 | . | 477 082        |
| 2000    | 45 444        | 323 260        | 124 534        | 5 936  | 40 754        | 122 | . | 534 114        |
| 2001    | 50 016        | 312 355        | 136 781        | 23     | 42 852        | 114 | . | 542 118        |
| 2002    | 33 011        | 248 080        | 133 123        | .      | 41 238        | 0   | . | 455 451        |
| 2003    | 13 273        | 209 503        | 132 169        | .      | 44 404        | —   | . | 399 349        |
| 2004    | 17 929        | 210 901        | 131 601        | .      | 50 273        | 18  | . | 410 722        |
| 2005    | 24 187        | 271 583        | 143 176        | .      | 70 886        | 2   | . | 509 834        |
| 2006    | 35 141        | 319 368        | 173 060        | .      | 73 708        | 11  | . | 601 287        |
| 2006 11 | 34 967        | 302 799        | 166 095        | .      | 70 210        | 12  | . | 574 083        |
| 2006 12 | 35 141        | 319 368        | 173 060        | .      | 73 708        | 11  | . | 601 287        |
| 2007 01 | 36 797        | 326 489        | 180 969        | .      | 76 153        | 12  | . | 620 420        |
| 2007 02 | 38 434        | 322 481        | 183 695        | .      | 77 245        | 3   | . | 621 857        |
| 2007 03 | 37 549        | 326 032        | 185 079        | .      | 79 516        | 5   | . | 628 181        |
| 2007 04 | 38 604        | 329 891        | 187 454        | .      | 81 016        | 2   | . | 636 967        |
| 2007 05 | 40 349        | 340 335        | 190 517        | .      | 83 188        | 13  | . | 654 402        |
| 2007 06 | 41 686        | 344 866        | 194 471        | .      | 85 014        | 18  | . | 666 055        |
| 2007 07 | 43 001        | 348 809        | 198 906        | .      | 86 496        | 6   | . | 677 218        |
| 2007 08 | 44 216        | 356 316        | 206 552        | .      | 87 853        | 23  | . | 694 960        |
| 2007 09 | <b>43 681</b> | <b>352 162</b> | <b>211 045</b> | .      | <b>87 823</b> | 7   | . | <b>694 718</b> |
| 2007 10 | <b>45 676</b> | <b>351 052</b> | <b>210 828</b> | .      | <b>91 371</b> | 1   | . | <b>705 928</b> |
| 2007 11 | <b>45 955</b> | <b>341 842</b> | <b>220 527</b> | .      | <b>87 927</b> | 29  | . | <b>696 280</b> |

### Treuhandpassiven gegenüber dem Ausland / Passifs à titre fiduciaire en comptes étrangers

|         |               |                |                |        |               |     |   |                |
|---------|---------------|----------------|----------------|--------|---------------|-----|---|----------------|
| 1997    | 19 772        | 229 079        | .              | 30 588 | 72 109        | 82  | . | 351 630        |
| 1998    | 16 565        | 228 658        | .              | 33 869 | 71 893        | 66  | . | 351 051        |
| 1999    | 14 829        | 259 613        | 81 428         | 7 204  | 37 495        | 77  | . | 393 442        |
| 2000    | 21 253        | 281 173        | 95 344         | 4 361  | 34 466        | 67  | . | 432 304        |
| 2001    | 22 707        | 276 666        | 108 872        | 21     | 37 168        | 70  | . | 445 489        |
| 2002    | 14 928        | 222 522        | 106 241        | .      | 35 681        | 59  | . | 379 431        |
| 2003    | 5 994         | 187 161        | 105 295        | .      | 38 497        | 63  | . | 337 009        |
| 2004    | 7 801         | 188 811        | 105 855        | .      | 43 453        | 74  | . | 345 994        |
| 2005    | 9 264         | 242 025        | 113 249        | .      | 61 860        | 78  | . | 426 476        |
| 2006    | 13 904        | 285 398        | 134 924        | .      | 61 144        | 75  | . | 495 445        |
| 2006 11 | 13 712        | 269 464        | 128 738        | .      | 58 784        | 94  | . | 470 792        |
| 2006 12 | 13 904        | 285 398        | 134 924        | .      | 61 144        | 75  | . | 495 445        |
| 2007 01 | 15 063        | 293 358        | 141 984        | .      | 64 358        | 98  | . | 514 861        |
| 2007 02 | 15 716        | 290 146        | 143 731        | .      | 65 323        | 94  | . | 515 011        |
| 2007 03 | 14 893        | 292 798        | 144 970        | .      | 66 264        | 97  | . | 519 023        |
| 2007 04 | 15 516        | 296 208        | 147 146        | .      | 67 558        | 95  | . | 526 524        |
| 2007 05 | 15 774        | 305 247        | 148 156        | .      | 69 130        | 99  | . | 538 405        |
| 2007 06 | 16 432        | 307 432        | 151 206        | .      | 70 290        | 103 | . | 545 464        |
| 2007 07 | 16 765        | 312 457        | 153 151        | .      | 72 489        | 97  | . | 554 958        |
| 2007 08 | 16 719        | 319 821        | 160 180        | .      | 73 186        | 109 | . | 570 016        |
| 2007 09 | <b>17 294</b> | <b>314 474</b> | <b>165 878</b> | .      | <b>73 116</b> | 106 | . | <b>570 868</b> |
| 2007 10 | <b>18 495</b> | <b>314 926</b> | <b>172 097</b> | .      | <b>76 211</b> | 105 | . | <b>581 834</b> |
| 2007 11 | <b>18 461</b> | <b>309 043</b> | <b>174 103</b> | .      | <b>73 554</b> | 124 | . | <b>575 285</b> |

<sup>1</sup> Geschäftsstellen in der Schweiz und im Fürstentum Liechtenstein ohne die Filialen im Ausland. Nur Banken deren Bilanz- und Treuhandgeschäft 150 Millionen Franken übersteigt und deren Bilanzsumme mindestens 100 Millionen Franken beträgt.  
Comptoirs en Suisse et dans la Principauté de Liechtenstein (sans les succursales à l'étranger). Uniquement des banques dont le bilan et les opérations fiduciaires portent sur une somme supérieure à 150 millions de francs et dont la somme du bilan atteint au moins 100 millions de francs.

<sup>2</sup> 270 Banken im zuletzt ausgewiesenen Monat.  
270 banques au dernier mois indiqué.

<sup>3</sup> Ab September 2006 umfassen die publizierten Zahlen die Werte sämtlicher Raiffeisenbanken. Zuvor flossen nur die Werte der grösseren Raiffeisenbanken ein.  
Für Details vgl. *Statistisches Monatsheft* vom März 2007 (Informationen zu SNB-Statistiken) sowie die Zusatztabellen mit hochgerechneten Werten D1<sub>1a</sub> und D3<sub>1a</sub>.  
Depuis septembre 2006, les données afférentes aux banques Raiffeisen portent sur l'ensemble du groupe Raiffeisen. Avant cette date, seuls les chiffres des principales banques Raiffeisen étaient pris en compte. De plus amples informations figurent dans le *Bulletin mensuel de statistiques économiques*, édition de mars 2007 (Informations afférentes aux statistiques de la BNS) ainsi que les tableaux supplémentaires D1<sub>1a</sub> et D3<sub>1a</sub> avec des chiffres estimés.

<sup>4</sup> Inklusive die ehemaligen Währungen des Euro-Währungsgebietes.  
Y compris les anciennes monnaies de la zone euro.

<sup>5</sup> Ab März 1999 als *davon-Position* des Euro.  
Depuis mars 1999, sous une position *dont* de l'euro.

<sup>6</sup> Wertschriftenleihgeschäfte, Leihgeschäfte mit «Commodities» und nicht-monetäre Forderungen bzw. Verpflichtungen aus den Repogeschäften.  
Prêts de titres, prêts de «commodities» et créances et engagements non monétaires résultant de pensions de titres.

## D4<sub>2a</sub> Auslandguthaben und -verpflichtungen inkl. Treuhandgeschäfte<sup>1</sup> Avoirs à l'étranger et engagements envers l'étranger, y compris les opérations fiduciaires<sup>1</sup>

Erhebungsstufe: Bankstelle<sup>2,3,4</sup> / Périmètre de consolidation: comptoir<sup>2,3,4</sup>

In Millionen Franken / En millions de francs

| Jahresende<br>Monatsende   | CHF | USD | EUR <sup>5</sup> | DEM <sup>6</sup> | Übrige<br>Währungen | Edelmetalle     | Leih- und<br>Repogeschäfte <sup>7</sup>        | Total |
|----------------------------|-----|-----|------------------|------------------|---------------------|-----------------|--|-------|
| Fin d'année<br>Fin de mois |     |     |                  |                  | Autres<br>monnaies  | Métaux précieux | Prêts et<br>pensions de<br>titres <sup>7</sup> |       |
|                            | 1   | 2   | 3                | 4                | 5                   | 6               | 7  | 8     |

### Guthaben auf eigene Rechnung<sup>8</sup> und Treuhandaktiven / Avoirs des banques<sup>8</sup> et actifs à titre fiduciaire

|         |                |                |                |        |                |               |            |                  |
|---------|----------------|----------------|----------------|--------|----------------|---------------|------------|------------------|
| 1997    | 138 464        | 439 975        | .              | 72 302 | 199 018        | 3 346         | 45 647     | 898 752          |
| 1998    | 129 228        | 421 686        | .              | 91 083 | 247 729        | 4 959         | 54 430     | 949 116          |
| 1999    | 138 694        | 563 958        | 212 194        | 15 295 | 208 045        | 7 279         | 96 786     | 1 226 956        |
| 2000    | 145 314        | 618 451        | 250 806        | 8 890  | 274 606        | 3 927         | 2 937      | 1 296 041        |
| 2001    | 170 649        | 596 638        | 272 280        | 683    | 244 935        | 5 276         | 1 119      | 1 290 897        |
| 2002    | 188 487        | 567 357        | 282 961        | .      | 183 709        | 6 182         | 280        | 1 228 976        |
| 2003    | 156 946        | 519 933        | 308 151        | .      | 167 898        | 4 265         | 0          | 1 157 193        |
| 2004    | 172 534        | 539 935        | 295 964        | .      | 167 299        | 4 807         | 152        | 1 180 690        |
| 2005    | 184 777        | 736 920        | 318 068        | .      | 193 745        | 8 253         | 110        | 1 441 873        |
| 2006    | 219 402        | 789 969        | 357 895        | .      | 201 995        | 11 258        | 543        | 1 581 062        |
| 2006 11 | 226 842        | 784 202        | 360 271        | .      | 214 237        | 10 672        | 356        | 1 596 582        |
| 2006 12 | 219 402        | 789 969        | 357 895        | .      | 201 995        | 11 258        | 543        | 1 581 062        |
| 2007 01 | 225 441        | 828 580        | 374 586        | .      | 210 123        | 12 742        | 960        | 1 652 432        |
| 2007 02 | 228 127        | 805 012        | 405 003        | .      | 307 453        | 12 522        | 567        | 1 758 683        |
| 2007 03 | 223 163        | 811 184        | 420 961        | .      | 387 645        | 14 152        | 767        | 1 857 871        |
| 2007 04 | 236 258        | 839 595        | 418 058        | .      | 503 845        | 14 016        | 735        | 2 012 507        |
| 2007 05 | 235 861        | 854 162        | 420 523        | .      | 540 172        | 14 775        | 657        | 2 066 149        |
| 2007 06 | 244 085        | 802 484        | 448 686        | .      | 357 590        | 16 195        | 223        | 1 869 261        |
| 2007 07 | 245 032        | 795 404        | 441 141        | .      | 359 567        | 15 384        | 640        | 1 857 169        |
| 2007 08 | 254 374        | 786 855        | 452 824        | .      | 378 772        | 16 167        | 235        | 1 889 228        |
| 2007 09 | <b>266 776</b> | <b>766 391</b> | <b>440 069</b> | .      | <b>389 952</b> | 17 272        | 471        | <b>1 880 931</b> |
| 2007 10 | <b>272 017</b> | <b>792 981</b> | <b>454 523</b> | .      | <b>421 891</b> | 18 835        | 376        | <b>1 960 624</b> |
| 2007 11 | <b>269 429</b> | <b>768 790</b> | <b>459 087</b> | .      | <b>442 579</b> | <b>13 440</b> | <b>271</b> | <b>1 953 597</b> |

### Verpflichtungen auf eigene Rechnung<sup>8</sup> und Treuhandpassiven / Engagements des banques<sup>8</sup> et passifs à titre fiduciaire

|         |                |                |                |        |                |               |            |                  |
|---------|----------------|----------------|----------------|--------|----------------|---------------|------------|------------------|
| 1997    | 128 699        | 384 867        | .              | 57 087 | 135 003        | 10 573        | 25 893     | 742 123          |
| 1998    | 118 686        | 395 853        | .              | 61 727 | 147 443        | 8 742         | 32 625     | 765 077          |
| 1999    | 149 265        | 501 204        | 166 904        | 12 269 | 146 058        | 10 351        | 52 025     | 1 025 806        |
| 2000    | 143 959        | 570 385        | 191 249        | 7 573  | 233 670        | 8 673         | 4 258      | 1 152 196        |
| 2001    | 160 411        | 584 312        | 227 097        | 324    | 159 607        | 9 747         | 813        | 1 141 994        |
| 2002    | 148 891        | 542 440        | 243 097        | .      | 127 490        | 8 501         | 480        | 1 070 899        |
| 2003    | 129 402        | 460 622        | 289 648        | .      | 121 124        | 8 639         | 0          | 1 009 433        |
| 2004    | 130 938        | 502 422        | 290 744        | .      | 100 134        | 9 765         | 26         | 1 034 028        |
| 2005    | 154 896        | 645 664        | 304 017        | .      | 141 734        | 14 365        | 0          | 1 260 677        |
| 2006    | 162 173        | 641 490        | 379 646        | .      | 166 933        | 20 927        | 0          | 1 371 169        |
| 2006 11 | 170 209        | 686 635        | 355 812        | .      | 168 412        | 19 655        | 0          | 1 400 723        |
| 2006 12 | 162 173        | 641 490        | 379 646        | .      | 166 933        | 20 927        | 0          | 1 371 169        |
| 2007 01 | 163 958        | 683 105        | 375 221        | .      | 197 172        | 22 031        | 0          | 1 441 488        |
| 2007 02 | 169 788        | 689 960        | 392 965        | .      | 280 158        | 22 020        | 0          | 1 554 893        |
| 2007 03 | 169 801        | 720 258        | 414 224        | .      | 334 820        | 21 829        | 0          | 1 660 933        |
| 2007 04 | 189 179        | 743 818        | 426 155        | .      | 435 983        | 21 536        | 0          | 1 816 673        |
| 2007 05 | 191 569        | 775 968        | 405 151        | .      | 468 817        | 21 800        | 0          | 1 863 303        |
| 2007 06 | 184 771        | 746 764        | 413 905        | .      | 292 757        | 21 594        | 1          | 1 659 792        |
| 2007 07 | 189 208        | 743 224        | 403 380        | .      | 297 032        | 20 610        | 0          | 1 653 454        |
| 2007 08 | 194 894        | 768 455        | 399 221        | .      | 303 119        | 19 593        | 0          | 1 685 282        |
| 2007 09 | <b>207 196</b> | <b>748 719</b> | <b>407 513</b> | .      | <b>284 060</b> | 20 405        | 0          | <b>1 667 893</b> |
| 2007 10 | <b>211 713</b> | <b>783 443</b> | <b>415 774</b> | .      | <b>314 433</b> | 22 567        | 0          | <b>1 747 930</b> |
| 2007 11 | <b>182 006</b> | <b>820 937</b> | <b>370 035</b> | .      | <b>317 298</b> | <b>22 359</b> | <b>805</b> | <b>1 713 439</b> |

<sup>1</sup> Summe der ausländischen Bilanz- und Treuhandgeschäfte gemäss Monatsbilanzstatistik.

Total des opérations avec l'étranger au bilan et à titre fiduciaire.

<sup>2</sup> Geschäftsstellen in der Schweiz und im Fürstentum Liechtenstein ohne die Filialen im Ausland. Nur Banken deren Bilanz- und Treuhandgeschäft 150 Millionen Franken übersteigt und deren Bilanzsumme mindestens 100 Millionen Franken beträgt.

Comptoirs en Suisse et dans la Principauté de Liechtenstein (sans les succursales à l'étranger). Uniquement des banques dont le bilan et les opérations fiduciaires portent sur une somme supérieure à 150 millions de francs et dont la somme du bilan atteint au moins 100 millions de francs.

<sup>3</sup> 270 Banken im zuletzt ausgewiesenen Monat.

270 banques au dernier mois indiqué.

<sup>4</sup> Ab September 2006 umfassen die publizierten Zahlen die Werte sämtlicher Raiffeisenbanken. Zuvor flossen nur die Werte der grösseren Raiffeisenbanken ein.

Für Details vgl. *Statistisches Monatsheft* vom März 2007 (Informationen zu SNB-Statistiken) sowie die Zusatztabellen mit hochgerechneten Werten D1<sub>1a</sub> und D3<sub>1a</sub>.

Depuis septembre 2006, les données afférentes aux banques Raiffeisen portent sur l'ensemble du groupe Raiffeisen. Avant cette date, seuls les chiffres des principales banques Raiffeisen étaient pris en compte. De plus amples informations figurent dans le *Bulletin mensuel de statistiques économiques*, édition de mars 2007 (Informations afférentes aux statistiques de la BNS) ainsi que les tableaux supplémentaires D1<sub>1a</sub> et D3<sub>1a</sub> avec des chiffres estimés.

<sup>5</sup> Inklusive die ehemaligen Währungen des Euro-Währungsgebietes.

Y compris les anciennes monnaies de la zone euro.

<sup>6</sup> Ab März 1999 als *davon-Position* des Euro.

Depuis mars 1999, sous une position *dont* de l'euro.

<sup>7</sup> Wertschriftenleihgeschäfte, Leihgeschäfte mit «Commodities» und nicht-monetäre Forderungen bzw. Verpflichtungen aus den Repogeschäften.

Prêts de titres, prêts de «commodities» et créances et engagements non monétaires résultant de pensions de titres.

<sup>8</sup> Einschliesslich Swaps mit der Nationalbank.

Y compris les swaps conclus avec la Banque nationale.

# D51a Wertschriftenbestände in Kundendepots der Banken <sup>1,2</sup>

## Stocks de titres dans les dépôts de la clientèle auprès des banques <sup>1,2</sup>

Erhebungsstufe: Bankstelle / Périmètre de consolidation: comptoir

Nach Domizil des Depotinhabers, Wertschriftenkategorie, Anlagewährung und Domizil des Emittenten /  
Répartition par domicile du titulaire, catégories de titres, monnaies de placement et domicile de l'émetteur

In Milliarden Franken / En milliards de francs

| Bestände Ende November 2007<br>Montants à fin novembre 2007 | Total | Geldmarkt-<br>papiere      | Obligationen <sup>3</sup> |                 | Aktien <sup>4</sup>  | Anteile an kollektiven<br>Kapitalanlagen mit<br>Open-End-Struktur <sup>5</sup><br>Parts de placements<br>collectifs ouverts <sup>5</sup> |                        | Struktu-<br>rierte<br>Produkte  | Übrige<br>Wert-<br>schriften <sup>6,7</sup> |
|---|-------|----------------------------|---------------------------|-----------------|----------------------|--|------------------------|---------------------------------|---|
|   |       | Papiers<br>moné-<br>taires | Obligations <sup>3</sup>  | davon /<br>dont | Actions <sup>4</sup> | davon /<br>dont  | Produits<br>structurés | Autres<br>titres <sup>6,7</sup> |   |
|   | 1     | 2                          | 3                         | 4               | 5                    | 6  | 7                      | 8                               | 9   |

### Inländische Depotinhaber / Dépôts des titulaires suisses

| Alle Währungen          | Toutes les monnaies                  |              |           |            |            |            |            |            |           |          |
|-------------------------|--------------------------------------|--------------|-----------|------------|------------|------------|------------|------------|-----------|----------|
| Alle Emittenten         | Tous les émetteurs                   | <b>2 165</b> | <b>32</b> | <b>644</b> | <b>185</b> | <b>727</b> | <b>671</b> | <b>325</b> | <b>89</b> | <b>2</b> |
| Emittenten Inland       | Emetteurs domiciliés<br>en Suisse    | <b>1 079</b> | <b>2</b>  | <b>219</b> | <b>97</b>  | <b>470</b> | <b>381</b> | <b>325</b> | <b>6</b>  | <b>1</b> |
| Emittenten Ausland      | Emetteurs domiciliés<br>à l'étranger | <b>1 086</b> | <b>30</b> | <b>425</b> | <b>88</b>  | <b>258</b> | <b>290</b> | .          | <b>83</b> | <b>1</b> |
| <b>CHF</b>              | <b>Francs suisses</b>                |              |           |            |            |            |            |            |           |          |
| Alle Emittenten         | Tous les émetteurs                   | <b>1 343</b> | <b>21</b> | <b>375</b> | <b>109</b> | <b>479</b> | <b>423</b> | <b>282</b> | <b>43</b> | <b>2</b> |
| Emittenten Inland       | Emetteurs domiciliés<br>en Suisse    | <b>1 029</b> | <b>2</b>  | <b>217</b> | <b>97</b>  | <b>468</b> | <b>337</b> | <b>282</b> | <b>3</b>  | <b>1</b> |
| Emittenten Ausland      | Emetteurs domiciliés<br>à l'étranger | <b>314</b>   | <b>18</b> | <b>158</b> | <b>12</b>  | <b>12</b>  | <b>87</b>  | .          | <b>40</b> | <b>0</b> |
| <b>EUR</b>              | <b>Euros</b>                         |              |           |            |            |            |            |            |           |          |
| Alle Emittenten         | Tous les émetteurs                   | <b>411</b>   | <b>5</b>  | <b>161</b> | <b>56</b>  | <b>103</b> | <b>117</b> | <b>21</b>  | <b>24</b> | <b>0</b> |
| Emittenten Inland       | Emetteurs domiciliés<br>en Suisse    | <b>23</b>    | <b>0</b>  | <b>0</b>   | <b>0</b>   | <b>0</b>   | <b>21</b>  | <b>21</b>  | <b>1</b>  | <b>0</b> |
| Emittenten Ausland      | Emetteurs domiciliés<br>à l'étranger | <b>387</b>   | <b>5</b>  | <b>161</b> | <b>56</b>  | <b>103</b> | <b>95</b>  | .          | <b>23</b> | <b>0</b> |
| <b>USD</b>              | <b>Dollars des Etats-Unis</b>        |              |           |            |            |            |            |            |           |          |
| Alle Emittenten         | Tous les émetteurs                   | <b>279</b>   | <b>5</b>  | <b>62</b>  | <b>10</b>  | <b>84</b>  | <b>112</b> | <b>17</b>  | <b>17</b> | <b>0</b> |
| Emittenten Inland       | Emetteurs domiciliés<br>en Suisse    | <b>20</b>    | <b>0</b>  | <b>0</b>   | <b>0</b>   | <b>1</b>   | <b>17</b>  | <b>17</b>  | <b>1</b>  | <b>0</b> |
| Emittenten Ausland      | Emetteurs domiciliés<br>à l'étranger | <b>259</b>   | <b>5</b>  | <b>62</b>  | <b>10</b>  | <b>82</b>  | <b>94</b>  | .          | <b>16</b> | <b>0</b> |
| <b>Übrige Währungen</b> | <b>Autres monnaies</b>               |              |           |            |            |            |            |            |           |          |
| Alle Emittenten         | Tous les émetteurs                   | <b>131</b>   | <b>2</b>  | <b>45</b>  | <b>10</b>  | <b>61</b>  | <b>19</b>  | <b>5</b>   | <b>4</b>  | <b>0</b> |
| Emittenten Inland       | Emetteurs domiciliés<br>en Suisse    | <b>6</b>     | <b>0</b>  | <b>0</b>   | <b>0</b>   | <b>0</b>   | <b>5</b>   | <b>5</b>   | <b>0</b>  | <b>0</b> |
| Emittenten Ausland      | Emetteurs domiciliés<br>à l'étranger | <b>125</b>   | <b>2</b>  | <b>45</b>  | <b>10</b>  | <b>61</b>  | <b>14</b>  | .          | <b>4</b>  | <b>0</b> |

### Ausländische Depotinhaber / Dépôts des titulaires étrangers

| Alle Währungen          | Toutes les monnaies                  |              |           |            |            |              |            |           |            |          |
|-------------------------|--------------------------------------|--------------|-----------|------------|------------|--------------|------------|-----------|------------|----------|
| Alle Emittenten         | Tous les émetteurs                   | <b>3 136</b> | <b>61</b> | <b>589</b> | <b>149</b> | <b>1 253</b> | <b>972</b> | <b>90</b> | <b>257</b> | <b>3</b> |
| Emittenten Inland       | Emetteurs domiciliés<br>en Suisse    | <b>929</b>   | <b>1</b>  | <b>66</b>  | <b>52</b>  | <b>746</b>   | <b>96</b>  | <b>90</b> | <b>19</b>  | <b>0</b> |
| Emittenten Ausland      | Emetteurs domiciliés<br>à l'étranger | <b>2 207</b> | <b>59</b> | <b>523</b> | <b>97</b>  | <b>507</b>   | <b>876</b> | .         | <b>238</b> | <b>3</b> |
| <b>CHF</b>              | <b>Francs suisses</b>                |              |           |            |            |              |            |           |            |          |
| Alle Emittenten         | Tous les émetteurs                   | <b>1 009</b> | <b>8</b>  | <b>137</b> | <b>62</b>  | <b>753</b>   | <b>75</b>  | <b>30</b> | <b>36</b>  | <b>0</b> |
| Emittenten Inland       | Emetteurs domiciliés<br>en Suisse    | <b>835</b>   | <b>1</b>  | <b>64</b>  | <b>52</b>  | <b>731</b>   | <b>31</b>  | <b>30</b> | <b>7</b>   | <b>0</b> |
| Emittenten Ausland      | Emetteurs domiciliés<br>à l'étranger | <b>175</b>   | <b>7</b>  | <b>73</b>  | <b>10</b>  | <b>21</b>    | <b>44</b>  | .         | <b>29</b>  | <b>0</b> |
| <b>EUR</b>              | <b>Euros</b>                         |              |           |            |            |              |            |           |            |          |
| Alle Emittenten         | Tous les émetteurs                   | <b>920</b>   | <b>22</b> | <b>207</b> | <b>48</b>  | <b>193</b>   | <b>388</b> | <b>30</b> | <b>110</b> | <b>1</b> |
| Emittenten Inland       | Emetteurs domiciliés<br>en Suisse    | <b>48</b>    | <b>0</b>  | <b>1</b>   | <b>0</b>   | <b>8</b>     | <b>32</b>  | <b>30</b> | <b>7</b>   | <b>0</b> |
| Emittenten Ausland      | Emetteurs domiciliés<br>à l'étranger | <b>872</b>   | <b>22</b> | <b>206</b> | <b>48</b>  | <b>185</b>   | <b>355</b> | .         | <b>103</b> | <b>1</b> |
| <b>USD</b>              | <b>Dollars des Etats-Unis</b>        |              |           |            |            |              |            |           |            |          |
| Alle Emittenten         | Tous les émetteurs                   | <b>934</b>   | <b>24</b> | <b>185</b> | <b>31</b>  | <b>161</b>   | <b>468</b> | <b>27</b> | <b>94</b>  | <b>2</b> |
| Emittenten Inland       | Emetteurs domiciliés<br>en Suisse    | <b>42</b>    | <b>0</b>  | <b>1</b>   | <b>0</b>   | <b>6</b>     | <b>29</b>  | <b>27</b> | <b>4</b>   | <b>0</b> |
| Emittenten Ausland      | Emetteurs domiciliés<br>à l'étranger | <b>892</b>   | <b>23</b> | <b>184</b> | <b>31</b>  | <b>154</b>   | <b>439</b> | .         | <b>90</b>  | <b>2</b> |
| <b>Übrige Währungen</b> | <b>Autres monnaies</b>               |              |           |            |            |              |            |           |            |          |
| Alle Emittenten         | Tous les émetteurs                   | <b>273</b>   | <b>7</b>  | <b>61</b>  | <b>9</b>   | <b>147</b>   | <b>41</b>  | <b>3</b>  | <b>17</b>  | <b>0</b> |
| Emittenten Inland       | Emetteurs domiciliés<br>en Suisse    | <b>5</b>     | <b>0</b>  | <b>1</b>   | <b>0</b>   | <b>1</b>     | <b>3</b>   | <b>3</b>  | <b>1</b>   | <b>0</b> |
| Emittenten Ausland      | Emetteurs domiciliés<br>à l'étranger | <b>268</b>   | <b>7</b>  | <b>60</b>  | <b>9</b>   | <b>146</b>   | <b>38</b>  | .         | <b>16</b>  | <b>0</b> |

Bestände Ende November 2007  
Montants à fin novembre 2007

| Total | Geldmarktpapiere<br><br>Papiers monétaires | Obligationen <sup>3</sup> |   | Aktien <sup>4</sup>  | Anteile an kollektiven Kapitalanlagen mit Open-End-Struktur <sup>5</sup><br>Parts de placements collectifs ouverts <sup>5</sup> |                     | Strukturierte Produkte       | Übrige Wertschriften <sup>6,7</sup> |
|-------|--|---------------------------|---|----------------------|---|---------------------|------------------------------|-------------------------------------|
|       |  | Obligations <sup>3</sup>  | davon / dont<br>Öffentliche Hand<br><br>Collectivités publiques | Actions <sup>4</sup> | davon / dont<br>Anteile an schweizerischen Anlagefonds <sup>5</sup><br>Parts de fonds de placement suisses <sup>5</sup>         | Produits structurés | Autres titres <sup>6,7</sup> |                                     |
| 1     | 2  | 3                         | 4   | 5                    | 6   | 7                   | 8                            | 9                                   |

#### In- und ausländische Depotinhaber / Dépôts des titulaires suisses et étrangers

| Alle Währungen     | Toutes les monnaies               | 5301 | 93 | 1233 | 335 | 1981 | 1642 | 415 | 346 | 5 |
|--------------------|-----------------------------------|------|----|------|-----|------|------|-----|-----|---|
| Alle Emittenten    | Tous les émetteurs                |      |    |      |     |      |      |     |     |   |
| Emittenten Inland  | Emetteurs domiciliés en Suisse    | 2008 | 4  | 285  | 149 | 1216 | 477  | 415 | 25  | 2 |
| Emittenten Ausland | Emetteurs domiciliés à l'étranger | 3293 | 89 | 948  | 185 | 765  | 1166 | .   | 321 | 4 |
| CHF                | Francs suisses                    |      |    |      |     |      |      |     |     |   |
| Alle Emittenten    | Tous les émetteurs                | 2352 | 29 | 512  | 171 | 1232 | 498  | 312 | 79  | 2 |
| Emittenten Inland  | Emetteurs domiciliés en Suisse    | 1863 | 3  | 281  | 149 | 1199 | 368  | 312 | 11  | 2 |
| Emittenten Ausland | Emetteurs domiciliés à l'étranger | 489  | 26 | 231  | 22  | 33   | 131  | .   | 69  | 0 |
| EUR                | Euros                             |      |    |      |     |      |      |     |     |   |
| Alle Emittenten    | Tous les émetteurs                | 1330 | 27 | 368  | 104 | 297  | 504  | 51  | 134 | 1 |
| Emittenten Inland  | Emetteurs domiciliés en Suisse    | 71   | 0  | 1    | 0   | 8    | 54   | 51  | 8   | 0 |
| Emittenten Ausland | Emetteurs domiciliés à l'étranger | 1259 | 27 | 367  | 104 | 288  | 450  | .   | 126 | 1 |
| USD                | Dollars des Etats-Unis            |      |    |      |     |      |      |     |     |   |
| Alle Emittenten    | Tous les émetteurs                | 1213 | 28 | 247  | 41  | 244  | 580  | 44  | 111 | 2 |
| Emittenten Inland  | Emetteurs domiciliés en Suisse    | 62   | 0  | 2    | 0   | 8    | 47   | 44  | 5   | 0 |
| Emittenten Ausland | Emetteurs domiciliés à l'étranger | 1151 | 28 | 245  | 41  | 237  | 533  | .   | 106 | 2 |
| Übrige Währungen   | Autres monnaies                   |      |    |      |     |      |      |     |     |   |
| Alle Emittenten    | Tous les émetteurs                | 404  | 9  | 106  | 18  | 208  | 60   | 8   | 21  | 0 |
| Emittenten Inland  | Emetteurs domiciliés en Suisse    | 11   | 0  | 1    | 0   | 1    | 8    | 8   | 1   | 0 |
| Emittenten Ausland | Emetteurs domiciliés à l'étranger | 393  | 9  | 105  | 18  | 207  | 52   | .   | 20  | 0 |

<sup>1</sup> Die Zahlen basieren auf der Monatserhebung. Diese deckt rund 95% des Depotwertes der jährlichen Vollerhebung ab.

Les données sont tirées de l'enquête mensuelle. Cette dernière couvre environ 95% des dépôts recensés par l'enquête annuelle.

<sup>2</sup> Die Erhebung der Wertschriftenbestände wurde im März 2005 angepasst. Dabei aktualisierten einige Bankeninstitute die Kategorisierung der Sektoren und der Wertschriften. Aus diesem Grund ist ein zeitlicher Vergleich der Daten zum Teil schwierig.

L'enquête sur les stocks de titres dans les dépôts de la clientèle a été adaptée en mars 2005. Quelques banques ont également actualisé la ventilation entre les secteurs et les catégories de titres. Pour cette raison, il est en partie difficile de procéder à une comparaison dans le temps de données.

<sup>3</sup> Inklusive Kassenobligationen, kündbare Obligationen, Notes, Wandel- und Optionsanleihen.

Y compris les obligations dénonçable, les notes, les emprunts convertibles et emprunts à option.

<sup>4</sup> Inklusive Partizipations- und Genussscheine, Anteile an kollektiven Kapitalanlagen mit Closed-End-Struktur (entsprechen in der Schweiz Anteilen an Investmentgesellschaften).

Y compris les bons de participation, les bons de jouissance ainsi que les parts de placements collectifs fermés (en Suisse: parts de sociétés d'investissement).

<sup>5</sup> Ab März 2005 werden anstelle von Anlagefondszertifikaten Anteile an kollektiven Kapitalanlagen mit Open-End-Struktur erhoben. Dazu gehören bei den inländischen Emittenten neben den Anteilen an Anlagefonds auch die Anteile an übrigen kollektiven Kapitalanlagen mit Open-End-Struktur (Anteile an Anlagestiftungen, Freizügigkeitsstiftungen, Vorsorgestiftungen, bankinternen Sondervermögen). Bis Februar 2005 wurden unter der Wertschriftenkategorie *Anlagefondszertifikate* teilweise auch Anteile an übrigen kollektiven Kapitalanlagen mit Open-End-Struktur gemeldet. Ab März 2005 werden unter der Wertschriftenkategorie *Anteile an schweizerischen Anlagefonds* ausschliesslich Anteile an Anlagefonds gemäss dem schweizerischen Anlagefondsgesetz erhoben. Bei den ausländischen Emittenten wird nicht zwischen Anteilen an Anlagefonds und Anteilen an übrigen kollektiven Kapitalanlagen unterschieden.

Depuis mars 2005, les données recueillies portent sur les parts de placements collectifs ouverts et non plus uniquement sur les parts de fonds de placement. Les parts de placements collectifs ouverts comprennent, pour ce qui est des émetteurs suisses, les parts de fonds de placement, mais aussi celles d'autres placements collectifs ouverts (parts de fondations de placement, de fondations de libre passage, de fondations de prévoyance, de fonds spéciaux internes aux banques). Jusqu'en février 2005, des parts d'autres placements collectifs ouverts figuraient également sous *Parts de fonds de placement*. Depuis mars 2005, la catégorie *Parts de fonds de placement suisses* est constituée exclusivement de parts de fonds de placement au sens de la loi suisse sur les fonds de placement. Du côté des émetteurs étrangers, aucune distinction n'est faite entre parts de fonds de placement et parts de placements collectifs ouverts.

<sup>6</sup> Ohne Derivate.

Sans dérivés.

<sup>7</sup> Unter den übrigen Wertschriften wurden bis Februar 2005 auch strukturierte Produkte gemeldet.

Ce poste incluait également des produits structurés jusqu'en février 2005.

# D51b Wertschriftenbestände in Kundendepots der Banken<sup>1,2</sup> Stocks de titres dans les dépôts de la clientèle auprès des banques<sup>1,2</sup>

Erhebungsstufe: Bankstelle / Périmètre de consolidation: comptoir

Nach Domizil des Depotinhabers, Wertschriftenkategorie und Wirtschaftssektor<sup>3</sup> / Répartition par domicile du titulaire, catégories de titres et secteurs économiques<sup>3</sup>

In- und ausländische Emittenten, alle Währungen / Emetteurs en Suisse et à l'étranger, toutes les monnaies

In Milliarden Franken / En milliards de francs

Bestände Ende November 2007  
Montants à fin novembre 2007

|  | Total | Geldmarktpapiere   |   | Obligationen <sup>4</sup>        |                         | Aktien <sup>5</sup>  |   | Anteile an kollektiven Kapitalanlagen mit Open-End-Struktur <sup>6</sup><br>Parts de placements collectifs ouverts <sup>6</sup> |                              | Strukturierte Produkte | Übrige Wertschriften <sup>7,8</sup> |
|--|-------|--------------------|---|----------------------------------|-------------------------|----------------------|---|---|------------------------------|------------------------|-------------------------------------|
|  |       | Papiers monétaires |   | davon / dont<br>Öffentliche Hand | Collectivités publiques | Actions <sup>5</sup> | davon / dont<br>Anteile an schweizerischen Anlagefonds <sup>6</sup><br>Parts de fonds de placement suisses <sup>6</sup> | Produits structurés   | Autres titres <sup>7,8</sup> |                        |                                     |
|  | 1     | 2                  | 3 | 4                                | 5                       | 6                    | 7   | 8   | 9                            |                        |                                     |

## Inländische Depotinhaber / Dépôts des titulaires suisses

| Alle Sektoren  | Tous les secteurs  | 2 165 | 32 | 644 | 185 | 727 | 671 | 325 | 89 | 2 |
|--|--|-------|----|-----|-----|-----|-----|-----|----|---|
| Privatkunden <sup>9</sup>  | Particuliers <sup>9</sup>  | 582   | 6  | 96  | 12  | 228 | 204 | 59  | 48 | 0 |
| Kommerzielle Kunden <sup>10</sup>  | Entreprises <sup>10</sup>  | 304   | 5  | 60  | 11  | 183 | 45  | 17  | 11 | 0 |
| davon Öffentliche Hand   | dont Collectivités publiques   | 40    | 0  | 5   | 1   | 30  | 4   | 3   | 1  | 0 |
| Institutionelle Anleger <sup>11,12</sup>                                 | Investisseurs institutionnels <sup>11,12</sup>                           | 1 279 | 22 | 488 | 163 | 316 | 422 | 249 | 29 | 2 |
| davon Finanzierungs- und Vermögensverwaltungsinstitutionen <sup>12</sup> | dont Autres activités financières et de gestion de fortune <sup>12</sup> | 537   | 16 | 205 | 57  | 197 | 103 | 46  | 15 | 0 |
| davon Anlagefonds <sup>13</sup>  | dont Fonds de placement <sup>13</sup>                                    | 354   | 11 | 168 | 40  | 133 | 35  | 16  | 8  | 0 |
| Versicherungen und Pensionskassen <sup>12</sup>                          | Assurances et caisses de pensions <sup>12</sup>                          | 682   | 5  | 267 | 100 | 99  | 299 | 201 | 11 | 1 |
| davon Pensionskassen <sup>12</sup>                                       | dont Caisses de pensions <sup>12</sup>                                   | 433   | 5  | 138 | 45  | 82  | 199 | 125 | 8  | 1 |
| Kredit- und Versicherungshilfs-tätigkeiten                               | Auxiliaires financiers   | 27    | 0  | 4   | 1   | 6   | 15  | 1   | 1  | 0 |
| Sozialversicherung   | Assurances sociales  | 33    | 0  | 13  | 4   | 15  | 4   | 1   | 2  | 0 |

## Ausländische Depotinhaber / Dépôts des titulaires étrangers

| Alle Sektoren                            | Tous les secteurs                              | 3 136 | 61 | 589 | 149 | 1 253 | 972 | 90 | 257 | 3 |
|--|--|-------|----|-----|-----|-------|-----|----|-----|---|
| Privatkunden <sup>9</sup>                | Particuliers <sup>9</sup>                      | 1 036 | 28 | 195 | 33  | 228   | 497 | 48 | 86  | 3 |
| Kommerzielle Kunden <sup>10</sup>        | Entreprises <sup>10</sup>                      | 231   | 7  | 46  | 10  | 82    | 76  | 6  | 21  | 0 |
| Institutionelle Anleger <sup>11,12</sup> | Investisseurs institutionnels <sup>11,12</sup> | 1 868 | 25 | 349 | 106 | 944   | 399 | 36 | 151 | 1 |

Bestände Ende November 2007  
Montants à fin novembre 2007

| Total | Geldmarktpapiere | Obligationen <sup>4</sup> |              | Aktionen <sup>5</sup> | Anteile an kollektiven Kapitalanlagen mit Open-End-Struktur <sup>6</sup> | Strukturierte Produkte | Übrige Wertschriften <sup>7,8</sup> |
|-------|------------------|---------------------------|--------------|-----------------------|--|------------------------|-------------------------------------|
|       |                  | Papiers monétaires        | davon / dont |                       |  |                        |                                     |
| 1     | 2                | 3                         | 4            | 5                     | 6  | 7                      | 8                                   |

#### In- und ausländische Depotinhaber / Dépôts des titulaires suisses et étrangers

| Alle Sektoren                            | Tous les secteurs                              | 5 301 | 93 | 1 233 | 335 | 1 981 | 1 642 | 415 | 346 | 5 |
|--|--|-------|----|-------|-----|-------|-------|-----|-----|---|
| Privatkunden <sup>9</sup>                | Particuliers <sup>9</sup>                      | 1 619 | 34 | 291   | 46  | 456   | 701   | 107 | 134 | 3 |
| Kommerzielle Kunden <sup>10</sup>        | Entreprises <sup>10</sup>                      | 535   | 12 | 105   | 21  | 265   | 121   | 23  | 32  | 0 |
| Institutionelle Anleger <sup>11,12</sup> | Investisseurs institutionnels <sup>11,12</sup> | 3 147 | 47 | 837   | 268 | 1 260 | 820   | 285 | 180 | 2 |

- Die Zahlen basieren auf der Monaterhebung. Diese deckt rund 95% des Depotwertes der jährlichen Vollerhebung ab. Les données sont tirées de l'enquête mensuelle. Cette dernière couvre environ 95% des dépôts recensés par l'enquête annuelle.
- Die Erhebung der Wertschriftenbestände wurde im März 2005 angepasst. Dabei aktualisierten einige Bankeninstitute die Kategorisierung der Sektoren und der Wertschriften. Aus diesem Grund ist ein zeitlicher Vergleich der Daten zum Teil schwierig. L'enquête sur les stocks de titres dans les dépôts de la clientèle a été adaptée en mars 2005. Quelques banques ont également actualisé la ventilation entre les secteurs et les catégories de titres. Pour cette raison, il est en partie difficile de procéder à une comparaison dans le temps de données.
- Es gelten die folgenden Zuweisungen zu den Wirtschaftssektoren gemäss NOGA Codes (wo vorhanden): Privatkunden (kein NOGA Code, 95–97), Kommerzielle Kunden (01–64, 70–75.2, 80–93.05, 99), Öffentliche Hand (75.1 und 75.2; 80 öffentlich; 85.3, 91.33, 92.51 öffentlich auf Bundes-, Kantons- und Gemeindeebene; ohne Rechtsformen Verein und Stiftung), Institutionelle Anleger (65–67, 75.3), Finanzierungs- und Vermögensverwaltungsinstitutionen (65.2–65.23 und keine NOGA Code), Anlagefonds (kein NOGA Code), Versicherungen und Pensionskassen (66), Pensionskassen (66.02), Kredit- und Versicherungshilfstätigkeiten (67), Sozialversicherungen (75.3).  
Est applicable la répartition ci-après par secteurs économiques, selon les codes NOGA (si disponibles): particuliers (aucun code NOGA, 95 à 97), entreprises (01 à 64, 70 à 75.2, 80 à 93.05, 99), collectivités publiques (75.1 et 75.2; 80 du secteur public; 85.3, 91.33, 92.51 du secteur public aux niveaux fédéral, cantonal et communal, mais sans les associations, ni les fondations), investisseurs institutionnels (65 à 67, 75.3), autres activités financières et de gestion de fortune (65.2 à 65.23 et aucun code NOGA), fonds de placement (aucun code NOGA), assurances et caisses de pensions (66), caisses de pensions (66.02), auxiliaires financiers (67), assurances sociales (75.3).
- Inklusive Kassenobligationen, kündbare Obligationen, Notes, Wandel- und Optionsanleihen. Y compris les obligations dénonçables, les notes, les emprunts convertibles et emprunts à option.
- Inklusive Partizipations- und Genussscheine, Anteile an kollektiven Kapitalanlagen mit Closed-end-Struktur (entsprechen in der Schweiz Anteilen an Investmentgesellschaften). Y compris les bons de participation, les bons de jouissance ainsi que les parts de placements collectifs fermés (en Suisse: parts de sociétés d'investissement).
- Ab März 2005 werden anstelle von Anlagefondszertifikaten Anteile an kollektiven Kapitalanlagen mit Open-End-Struktur erhoben. Dazu gehören bei den inländischen Emittenten neben den Anteilen an Anlagefonds auch die Anteile an übrigen kollektiven Kapitalanlagen mit Open-End-Struktur (Anteile an Anlagestiftungen, Freizügigkeitsstiftungen, Vorsorgestiftungen, bankinternen Sondervermögen). Bis Februar 2005 wurden unter der Wertschriftenkategorie *Anlagefondszertifikate* teilweise auch Anteile an übrigen kollektiven Kapitalanlagen mit Open-End-Struktur gemeldet. Ab März 2005 werden unter der Wertschriftenkategorie *Anteile an schweizerischen Anlagefonds* ausschliesslich Anteile an Anlagefonds gemäss dem schweizerischen Anlagefondsgesetz erhoben. Bei den ausländischen Emittenten wird nicht zwischen Anteilen an Anlagefonds und Anteilen an übrigen kollektiven Kapitalanlagen unterschieden. Depuis mars 2005, les données recueillies portent sur les parts de placements collectifs ouverts et non plus uniquement sur les parts de fonds de placement. Les parts de placements collectifs ouverts comprennent, pour ce qui est des émetteurs suisses, les parts de fonds de placement, mais aussi celles d'autres placements collectifs ouverts (parts de fondations de placement, de fondations de libre passage, de fondations de prévoyance, de fonds spéciaux internes aux banques). Jusqu'en février 2005, des parts d'autres placements collectifs ouverts figuraient également sous *Parts de fonds de placement*. Depuis mars 2005, la catégorie *Parts de fonds de placement suisses* est constituée exclusivement de parts de fonds de placement au sens de la loi suisse sur les fonds de placement. Du côté des émetteurs étrangers, aucune distinction n'est faite entre parts de fonds de placement et parts de placements collectifs ouverts.
- Ohne Derivate. Sans dérivés.
- Unter den übrigen Wertschriften wurden bis Februar 2005 auch strukturierte Produkte gemeldet. Ce poste incluait également des produits structurés jusqu'en février 2005.
- Ab März 2005 ohne Private Organisationen ohne Erwerbszweck. A partir de mars 2005, non compris les institutions privées sans but lucratif.
- Ab März 2006 inklusive Private Organisationen ohne Erwerbscharakter. A partir de mars 2005, y compris les institutions privées sans but lucratif.
- Bei inländischen Depotinhabern ohne Banken; bei ausländischen Depotinhabern mit Banken. Les banques ne sont pas incluses dans les dépôts des titulaires suisses, alors qu'elles le sont dans les dépôts des titulaires étrangers.
- Ab März 2005 erfolgt die Zuteilung der treuhänderisch verwalteten Wertschriftenbestände zu den Depotinhaberkategorien gemäss dem Prinzip der wirtschaftlichen Berechtigung. A partir de mars 2005, les avoirs gérés à titre fiduciaire dans les dépôts de titres doivent être répartis entre les différentes catégories de titulaires de dépôts selon le principe de l'ayant droit économique.
- Im März 2005 wurde die Definition dieser Depotinhaberkategorie präzisiert. Es werden ausschliesslich die Bestände von Anlagefonds gemäss Schweizerischen Anlagefondsgesetz erhoben. En mars 2005, la définition de cette catégorie a été précisée. Ne sont recensées ici que les parts de fonds de placement au sens de la loi suisse sur les fonds de placement.

## D52a Wertschriftenbestände in Kundendepots der Banken<sup>1,2</sup> Stocks de titres dans les dépôts de la clientèle auprès des banques<sup>1,2</sup>

Erhebungsstufe: Bankstelle / Périmètre de consolidation: comptoir

Nach Domizil des Depotinhabers, Wirtschaftssektor, Anlagewährung und Domizil des Emittenten<sup>3</sup> /  
Répartition par domicile du titulaire, secteurs économiques, monnaies de placement et domicile de l'émetteur<sup>3</sup>

In Milliarden Franken / En milliards de francs

| Bestände Ende November 2007<br>Montants à fin novembre 2007 | Total | Privat-<br>kunden <sup>4</sup> |  | Kommerzielle<br>Kunden <sup>5</sup><br>Entreprises <sup>5</sup> |                          | Institutionelle Anleger <sup>6,7</sup><br>Investisseurs institutionnels <sup>6,7</sup>                                 |                               |  |                 |   |                                     |                                |   |
|---|-------|--------------------------------|--|---|--------------------------|--|-------------------------------|--|-----------------|---|-------------------------------------|--------------------------------|---|
|   |       | Parti-<br>culiers <sup>4</sup> |  | davon /<br>dont   | Öffent-<br>liche<br>Hand | Finanzierungs- und<br>Vermögensverwal-<br>tungsinstitutionen <sup>7</sup><br>Etablissements<br>financiers <sup>7</sup> |                               | Versicherungen<br>und Pensions-<br>kassen <sup>7</sup><br>Assurances et<br>caisses de<br>pensions <sup>7</sup> |                 | Kredit- und Ver-<br>sicherungs-<br>hilftätig-<br>keiten                           |                                     | Sozial-<br>versiche-<br>rungen |   |
|   |       |                                |  |   |                          | davon /<br>dont  | Anlage-<br>fonds <sup>8</sup> | Fonds de<br>place-<br>ment <sup>8</sup>  | davon /<br>dont | Pensi-<br>ons-<br>kassen <sup>7</sup><br>Caisses<br>de pen-<br>sions <sup>7</sup> | Auxili-<br>aires<br>finan-<br>ciers | Assu-<br>rances<br>sociales    |   |
|   |       |                                |  |   |                          |  |                               |  |                 |   |                                     |                                | 1 |

### Inländische Depotinhaber / Dépôts des titulaires suisses

|                         |                                      |              |            |            |           |              |            |            |            |            |           |           |
|-------------------------|--------------------------------------|--------------|------------|------------|-----------|--------------|------------|------------|------------|------------|-----------|-----------|
| <b>Alle Währungen</b>   | <b>Toutes les monnaies</b>           |              |            |            |           |              |            |            |            |            |           |           |
| Alle Emittenten         | Tous les émetteurs                   | <b>2 165</b> | <b>582</b> | <b>304</b> | <b>40</b> | <b>1 279</b> | <b>537</b> | <b>354</b> | <b>682</b> | <b>433</b> | <b>27</b> | <b>33</b> |
| Emittenten Inland       | Emetteurs domiciliés<br>en Suisse    | <b>1 079</b> | <b>266</b> | <b>188</b> | <b>26</b> | <b>625</b>   | <b>193</b> | <b>115</b> | <b>420</b> | <b>273</b> | <b>5</b>  | <b>7</b>  |
| Emittenten Ausland      | Emetteurs domiciliés<br>à l'étranger | <b>1 086</b> | <b>316</b> | <b>116</b> | <b>13</b> | <b>653</b>   | <b>344</b> | <b>239</b> | <b>262</b> | <b>160</b> | <b>22</b> | <b>26</b> |
| <b>CHF</b>              | <b>Francs suisses</b>                |              |            |            |           |              |            |            |            |            |           |           |
| Alle Emittenten         | Tous les émetteurs                   | <b>1 343</b> | <b>364</b> | <b>221</b> | <b>29</b> | <b>758</b>   | <b>247</b> | <b>156</b> | <b>491</b> | <b>311</b> | <b>9</b>  | <b>11</b> |
| Emittenten Inland       | Emetteurs domiciliés<br>en Suisse    | <b>1 029</b> | <b>252</b> | <b>184</b> | <b>26</b> | <b>593</b>   | <b>185</b> | <b>112</b> | <b>395</b> | <b>255</b> | <b>5</b>  | <b>7</b>  |
| Emittenten Ausland      | Emetteurs domiciliés<br>à l'étranger | <b>314</b>   | <b>112</b> | <b>37</b>  | <b>2</b>  | <b>165</b>   | <b>62</b>  | <b>44</b>  | <b>96</b>  | <b>56</b>  | <b>4</b>  | <b>3</b>  |
| <b>EUR</b>              | <b>Euros</b>                         |              |            |            |           |              |            |            |            |            |           |           |
| Alle Emittenten         | Tous les émetteurs                   | <b>411</b>   | <b>121</b> | <b>44</b>  | <b>7</b>  | <b>246</b>   | <b>134</b> | <b>88</b>  | <b>100</b> | <b>54</b>  | <b>4</b>  | <b>7</b>  |
| Emittenten Inland       | Emetteurs domiciliés<br>en Suisse    | <b>23</b>    | <b>7</b>   | <b>2</b>   | <b>0</b>  | <b>15</b>    | <b>3</b>   | <b>1</b>   | <b>11</b>  | <b>7</b>   | <b>0</b>  | <b>0</b>  |
| Emittenten Ausland      | Emetteurs domiciliés<br>à l'étranger | <b>387</b>   | <b>114</b> | <b>42</b>  | <b>7</b>  | <b>231</b>   | <b>131</b> | <b>87</b>  | <b>89</b>  | <b>46</b>  | <b>4</b>  | <b>7</b>  |
| <b>USD</b>              | <b>Dollars des Etats-Unis</b>        |              |            |            |           |              |            |            |            |            |           |           |
| Alle Emittenten         | Tous les émetteurs                   | <b>279</b>   | <b>66</b>  | <b>29</b>  | <b>3</b>  | <b>185</b>   | <b>97</b>  | <b>65</b>  | <b>66</b>  | <b>49</b>  | <b>12</b> | <b>10</b> |
| Emittenten Inland       | Emetteurs domiciliés<br>en Suisse    | <b>20</b>    | <b>6</b>   | <b>2</b>   | <b>0</b>  | <b>13</b>    | <b>3</b>   | <b>1</b>   | <b>10</b>  | <b>8</b>   | <b>0</b>  | <b>0</b>  |
| Emittenten Ausland      | Emetteurs domiciliés<br>à l'étranger | <b>259</b>   | <b>60</b>  | <b>28</b>  | <b>3</b>  | <b>172</b>   | <b>94</b>  | <b>63</b>  | <b>56</b>  | <b>41</b>  | <b>12</b> | <b>10</b> |
| <b>Übrige Währungen</b> | <b>Autres monnaies</b>               |              |            |            |           |              |            |            |            |            |           |           |
| Alle Emittenten         | Tous les émetteurs                   | <b>131</b>   | <b>32</b>  | <b>10</b>  | <b>1</b>  | <b>90</b>    | <b>58</b>  | <b>46</b>  | <b>25</b>  | <b>19</b>  | <b>1</b>  | <b>6</b>  |
| Emittenten Inland       | Emetteurs domiciliés<br>en Suisse    | <b>6</b>     | <b>1</b>   | <b>0</b>   | <b>0</b>  | <b>5</b>     | <b>1</b>   | <b>1</b>   | <b>3</b>   | <b>2</b>   | <b>0</b>  | <b>0</b>  |
| Emittenten Ausland      | Emetteurs domiciliés<br>à l'étranger | <b>125</b>   | <b>31</b>  | <b>9</b>   | <b>1</b>  | <b>85</b>    | <b>57</b>  | <b>45</b>  | <b>22</b>  | <b>17</b>  | <b>1</b>  | <b>6</b>  |

### Ausländische Depotinhaber / Dépôts des titulaires étrangers

|                         |                                      |              |              |            |   |              |   |   |   |   |   |   |
|-------------------------|--------------------------------------|--------------|--------------|------------|---|--------------|---|---|---|---|---|---|
| <b>Alle Währungen</b>   | <b>Toutes les monnaies</b>           |              |              |            |   |              |   |   |   |   |   |   |
| Alle Emittenten         | Tous les émetteurs                   | <b>3 136</b> | <b>1 036</b> | <b>231</b> | . | <b>1 868</b> | . | . | . | . | . | . |
| Emittenten Inland       | Emetteurs domiciliés<br>en Suisse    | <b>929</b>   | <b>114</b>   | <b>23</b>  | . | <b>791</b>   | . | . | . | . | . | . |
| Emittenten Ausland      | Emetteurs domiciliés<br>à l'étranger | <b>2 207</b> | <b>922</b>   | <b>208</b> | . | <b>1 077</b> | . | . | . | . | . | . |
| <b>CHF</b>              | <b>Francs suisses</b>                |              |              |            |   |              |   |   |   |   |   |   |
| Alle Emittenten         | Tous les émetteurs                   | <b>1 009</b> | <b>132</b>   | <b>22</b>  | . | <b>855</b>   | . | . | . | . | . | . |
| Emittenten Inland       | Emetteurs domiciliés<br>en Suisse    | <b>835</b>   | <b>75</b>    | <b>16</b>  | . | <b>743</b>   | . | . | . | . | . | . |
| Emittenten Ausland      | Emetteurs domiciliés<br>à l'étranger | <b>175</b>   | <b>57</b>    | <b>6</b>   | . | <b>111</b>   | . | . | . | . | . | . |
| <b>EUR</b>              | <b>Euros</b>                         |              |              |            |   |              |   |   |   |   |   |   |
| Alle Emittenten         | Tous les émetteurs                   | <b>920</b>   | <b>436</b>   | <b>86</b>  | . | <b>398</b>   | . | . | . | . | . | . |
| Emittenten Inland       | Emetteurs domiciliés<br>en Suisse    | <b>48</b>    | <b>22</b>    | <b>3</b>   | . | <b>23</b>    | . | . | . | . | . | . |
| Emittenten Ausland      | Emetteurs domiciliés<br>à l'étranger | <b>872</b>   | <b>414</b>   | <b>83</b>  | . | <b>375</b>   | . | . | . | . | . | . |
| <b>USD</b>              | <b>Dollars des Etats-Unis</b>        |              |              |            |   |              |   |   |   |   |   |   |
| Alle Emittenten         | Tous les émetteurs                   | <b>934</b>   | <b>383</b>   | <b>97</b>  | . | <b>454</b>   | . | . | . | . | . | . |
| Emittenten Inland       | Emetteurs domiciliés<br>en Suisse    | <b>42</b>    | <b>16</b>    | <b>3</b>   | . | <b>22</b>    | . | . | . | . | . | . |
| Emittenten Ausland      | Emetteurs domiciliés<br>à l'étranger | <b>892</b>   | <b>367</b>   | <b>94</b>  | . | <b>432</b>   | . | . | . | . | . | . |
| <b>Übrige Währungen</b> | <b>Autres monnaies</b>               |              |              |            |   |              |   |   |   |   |   |   |
| Alle Emittenten         | Tous les émetteurs                   | <b>273</b>   | <b>86</b>    | <b>26</b>  | . | <b>161</b>   | . | . | . | . | . | . |
| Emittenten Inland       | Emetteurs domiciliés<br>en Suisse    | <b>5</b>     | <b>2</b>     | <b>1</b>   | . | <b>3</b>     | . | . | . | . | . | . |
| Emittenten Ausland      | Emetteurs domiciliés<br>à l'étranger | <b>268</b>   | <b>84</b>    | <b>25</b>  | . | <b>159</b>   | . | . | . | . | . | . |



Bestände Ende November 2007  
Montants à fin novembre 2007

|   | Total | Privat-<br>Kunden <sup>4</sup> |   | Kommerzielle<br>Kunden <sup>5</sup><br>Entreprises <sup>5</sup> |                          | Institutionelle Anleger <sup>6,7</sup><br>Investisseurs institutionnels <sup>6,7</sup>                                 |  |   |                                |                                      |                 |                 |                                     |                             |
|---|-------|--------------------------------|---|---|--------------------------|--|--|---|--------------------------------|--------------------------------------|-----------------|-----------------|-------------------------------------|-----------------------------|
|   |       | Parti-<br>culiers <sup>4</sup> |   | davons /<br>dont  | Öffent-<br>liche<br>Hand | Finanzierungs- und<br>Vermögensverwal-<br>tungsinstitutionen <sup>7</sup><br>Etablissements<br>financiers <sup>7</sup> | Versicherungen<br>und Pensions-<br>kassen <sup>7</sup><br>Assurances et<br>caisses de<br>pensions <sup>7</sup> | Kredit-<br>und Ver-<br>siche-<br>rungs-<br>hilfsstätig-<br>keiten | Sozial-<br>versiche-<br>rungen |                                      |                 |                 |                                     |                             |
|   |       |                                |   |   |                          |  |  |   |                                | Collecti-<br>vités<br>publi-<br>ques | davon /<br>dont | davon /<br>dont | Auxili-<br>aires<br>finan-<br>ciers | Assu-<br>rances<br>sociales |
|   |       |                                |   |   |                          |  |  |   |                                |                                      |                 |                 |                                     |                             |
| 1 | 2     | 3                              | 4 | 5   | 6                        | 7  | 8  | 9   | 10                             | 11                                   |                 |                 |                                     |                             |

### In- und ausländische Depotinhaber / Dépôts des titulaires suisses et étrangers

| Alle Währungen          |                                   | Toutes les monnaies           |              |            |   |              |   |   |   |   |   |
|-------------------------|-----------------------------------|-------------------------------|--------------|------------|---|--------------|---|---|---|---|---|
| Alle Emittenten         | Tous les émetteurs                | <b>5 301</b>                  | <b>1 619</b> | <b>535</b> | . | <b>3 147</b> | . | . | . | . | . |
| Emittenten Inland       | Emetteurs domiciliés en Suisse    | <b>2 008</b>                  | <b>380</b>   | <b>211</b> | . | <b>1 416</b> | . | . | . | . | . |
| Emittenten Ausland      | Emetteurs domiciliés à l'étranger | <b>3 293</b>                  | <b>1 238</b> | <b>324</b> | . | <b>1 730</b> | . | . | . | . | . |
| <b>CHF</b>              |                                   | <b>Francs suisses</b>         |              |            |   |              |   |   |   |   |   |
| Alle Emittenten         | Tous les émetteurs                | <b>2 352</b>                  | <b>496</b>   | <b>244</b> | . | <b>1 613</b> | . | . | . | . | . |
| Emittenten Inland       | Emetteurs domiciliés en Suisse    | <b>1 863</b>                  | <b>327</b>   | <b>200</b> | . | <b>1 336</b> | . | . | . | . | . |
| Emittenten Ausland      | Emetteurs domiciliés à l'étranger | <b>489</b>                    | <b>169</b>   | <b>43</b>  | . | <b>277</b>   | . | . | . | . | . |
| <b>EUR</b>              |                                   | <b>Euros</b>                  |              |            |   |              |   |   |   |   |   |
| Alle Emittenten         | Tous les émetteurs                | <b>1 330</b>                  | <b>556</b>   | <b>130</b> | . | <b>644</b>   | . | . | . | . | . |
| Emittenten Inland       | Emetteurs domiciliés en Suisse    | <b>71</b>                     | <b>29</b>    | <b>5</b>   | . | <b>38</b>    | . | . | . | . | . |
| Emittenten Ausland      | Emetteurs domiciliés à l'étranger | <b>1 259</b>                  | <b>528</b>   | <b>125</b> | . | <b>606</b>   | . | . | . | . | . |
| <b>USD</b>              |                                   | <b>Dollars des Etats-Unis</b> |              |            |   |              |   |   |   |   |   |
| Alle Emittenten         | Tous les émetteurs                | <b>1 213</b>                  | <b>449</b>   | <b>126</b> | . | <b>638</b>   | . | . | . | . | . |
| Emittenten Inland       | Emetteurs domiciliés en Suisse    | <b>62</b>                     | <b>22</b>    | <b>5</b>   | . | <b>35</b>    | . | . | . | . | . |
| Emittenten Ausland      | Emetteurs domiciliés à l'étranger | <b>1 151</b>                  | <b>427</b>   | <b>121</b> | . | <b>603</b>   | . | . | . | . | . |
| <b>Übrige Währungen</b> |                                   | <b>Autres monnaies</b>        |              |            |   |              |   |   |   |   |   |
| Alle Emittenten         | Tous les émetteurs                | <b>404</b>                    | <b>117</b>   | <b>36</b>  | . | <b>252</b>   | . | . | . | . | . |
| Emittenten Inland       | Emetteurs domiciliés en Suisse    | <b>11</b>                     | <b>3</b>     | <b>1</b>   | . | <b>7</b>     | . | . | . | . | . |
| Emittenten Ausland      | Emetteurs domiciliés à l'étranger | <b>393</b>                    | <b>115</b>   | <b>35</b>  | . | <b>244</b>   | . | . | . | . | . |

<sup>1</sup> Die Zahlen basieren auf der Monatserhebung. Diese deckt rund 95% des Depotwertes der jährlichen Vollerhebung ab.

Les données sont tirées de l'enquête mensuelle. Cette dernière couvre environ 95% des dépôts recensés par l'enquête annuelle.

<sup>2</sup> Die Erhebung der Wertschriftenbestände wurde im März 2005 angepasst. Dabei aktualisierten einige Bankeninstitute die Kategorisierung der Sektoren und der Wertschriften. Aus diesem Grund ist ein zeitlicher Vergleich der Daten zum Teil schwierig.  
L'enquête sur les stocks de titres dans les dépôts de la clientèle a été adaptée en mars 2005. Quelques banques ont également actualisé la ventilation entre les secteurs et les catégories de titres. Pour cette raison, il est en partie difficile de procéder à une comparaison dans le temps de données.

<sup>3</sup> Es gelten die folgenden Zuweisungen zu den Wirtschaftssektoren gemäss NOGA Codes (wo vorhanden): Privatkunden (kein NOGA Code, 95–97), Kommerzielle Kunden (01–64, 70–75.2, 80–93.05, 99), Öffentliche Hand (75.1 und 75.2; 80 öffentlich; 85.3, 91.33, 92.51 öffentlich auf Bundes-, Kantons- und Gemeindeebene; ohne Rechtsformen Verein und Stiftung), Institutionelle Anleger (65–67, 75.3), Finanzierungs- und Vermögensverwaltungsinstitutionen (65.2–65.23 und keine NOGA Code), Anlagefonds (kein NOGA Code), Versicherungen und Pensionskassen (66), Pensionskassen (66.02), Kredit- und Versicherungshilfsfähigkeiten (67), Sozialversicherungen (75.3).

Est applicable la répartition ci-après par secteurs économiques, selon les codes NOGA (si disponibles): particuliers (aucun code NOGA, 95 à 97), entreprises (01 à 64, 70 à 75.2, 80 à 93.05, 99), collectivités publiques (75.1 et 75.2; 80 du secteur public; 85.3, 91.33, 92.51 du secteur public aux niveaux fédéral, cantonal et communal, mais sans les associations, ni les fondations), investisseurs institutionnels (65 à 67, 75.3), autres activités financières et de gestion de fortune (65.2 à 65.23 et aucun code NOGA), fonds de placement (aucun code NOGA), assurances et caisses de pensions (66), caisses de pensions (66.02), auxiliaires financiers (67), assurances sociales (75.3).

<sup>4</sup> Ab März 2005 exklusive Private Organisationen ohne Erwerbszweck.

A partir de mars 2005, non compris les institutions privées sans but lucratif.

<sup>5</sup> Ab März 2005 inklusive Private Organisationen ohne Erwerbszweck.

A partir de mars 2005, y compris les institutions privées sans but lucratif

<sup>6</sup> Bei inländischen Depotinhabern ohne Banken, bei ausländischen Depotinhabern mit Banken.

Les banques ne sont pas incluses dans la dépôts des titulaires suisses, alors qu'elles le sont dans la dépôts des titulaires étrangers.

<sup>7</sup> Ab März 2005 erfolgt die Zuteilung der treuhänderisch verwalteten Wertschriftenbestände zu den Depotinhaberkategorien gemäss dem Prinzip der wirtschaftlichen Berechtigung.

A partir de mars 2005, les avoirs gérés à titre fiduciaire dans les dépôts de titres doivent être répartis entre les différentes catégories de titulaires de dépôts selon le principe de l'ayant droit économique.

<sup>8</sup> Im März 2005 wurde die Definition dieser Depotinhaberkategorie präzisiert. Es werden ausschliesslich die Bestände von Anlagefonds gemäss Schweizerischen Anlagefondsgesetz erhoben.

En mars 2005, la définition de cette catégorie a été précisée. Ne sont recensées ici que les parts de fonds de placement au sens de la loi suisse sur les fonds de placement.

## F2a Anleihen schweizerischer Schuldner; nicht öffentlich aufgelegt<sup>1</sup> Emprunts de débiteurs suisses, qui ne sont pas offerts en souscription publique<sup>1</sup>

### Emissionswert nach Emittenten / Valeur d'émission, selon l'émetteur

In Millionen Franken / En millions de francs

| Jahr<br>Monat | Bund               | Kantone | Gemeinden | Kraft-, Gas-,<br>Wasser-<br>werke | Industrie | Waren-<br>handel,<br>Vermittlung | Banken  | Pfand-<br>brief-<br>institute      | Holding-<br>gesell-<br>schaften | Übrige | Total<br>(1 bis 10)<br>(1 à 10) |
|---------------|--------------------|---------|-----------|-----------------------------------|-----------|----------------------------------|---------|------------------------------------|---------------------------------|--------|---------------------------------|
| Année<br>Mois | Confédé-<br>ration | Cantons | Communes  | Electricité,<br>gaz, eau          | Industrie | Commerce                         | Banques | Centrales<br>de lettres<br>de gage | Holdings                        | Autres |                                 |
|               | 1                  | 2       | 3         | 4                                 | 5         | 6                                | 7       | 8                                  | 9                               | 10     | 11                              |
| 2001          | —                  | 248.3   | 70.3      | 110.3                             | 200.6     | —                                | 184.5   | 180.8                              | —                               | 330.1  | 1 324.9                         |
| 2002          | —                  | 159.5   | 30.1      | 175.7                             | —         | 20.0                             | 62.4    | 366.0                              | 110.6                           | 228.7  | 1 152.9                         |
| 2003          | —                  | 962.1   | 478.8     | 340.0                             | 100.0     | 3.0                              | 43.8    | 570.2                              | 145.4                           | 115.3  | 2 758.5                         |
| 2004          | .                  | .       | .         | .                                 | .         | .                                | .       | .                                  | .                               | .      | .                               |
| 2005          | .                  | .       | .         | .                                 | .         | .                                | .       | .                                  | .                               | .      | .                               |
| 2006          | .                  | .       | .         | .                                 | .         | .                                | .       | .                                  | .                               | .      | .                               |
| 2007          | .                  | .       | .         | .                                 | .         | .                                | .       | .                                  | .                               | .      | .                               |
| 2006 12       | .                  | .       | .         | .                                 | .         | .                                | .       | .                                  | .                               | .      | .                               |
| 2007 01       | .                  | .       | .         | .                                 | .         | .                                | .       | .                                  | .                               | .      | .                               |
| 2007 02       | .                  | .       | .         | .                                 | .         | .                                | .       | .                                  | .                               | .      | .                               |
| 2007 03       | .                  | .       | .         | .                                 | .         | .                                | .       | .                                  | .                               | .      | .                               |
| 2007 04       | .                  | .       | .         | .                                 | .         | .                                | .       | .                                  | .                               | .      | .                               |
| 2007 05       | .                  | .       | .         | .                                 | .         | .                                | .       | .                                  | .                               | .      | .                               |
| 2007 06       | .                  | .       | .         | .                                 | .         | .                                | .       | .                                  | .                               | .      | .                               |
| 2007 07       | .                  | .       | .         | .                                 | .         | .                                | .       | .                                  | .                               | .      | .                               |
| 2007 08       | .                  | .       | .         | .                                 | .         | .                                | .       | .                                  | .                               | .      | .                               |
| 2007 09       | .                  | .       | .         | .                                 | .         | .                                | .       | .                                  | .                               | .      | .                               |
| 2007 10       | .                  | .       | .         | .                                 | .         | .                                | .       | .                                  | .                               | .      | .                               |
| 2007 11       | .                  | .       | .         | .                                 | .         | .                                | .       | .                                  | .                               | .      | .                               |
| 2007 12       | .                  | .       | .         | .                                 | .         | .                                | .       | .                                  | .                               | .      | .                               |

<sup>1</sup> Nach Liberierungsdatum. Ohne Gewähr für Vollständigkeit.  
Selon la date de libération. Omissions réservées.

## F2b Anleihen schweizerischer Schuldner; öffentlich aufgelegte <sup>1</sup> Emprunts de débiteurs suisses, qui sont offerts en souscription publique <sup>1</sup>

### Emissionswert nach Anleihenarten / Valeur d'émission, selon la catégorie d'emprunts

In Millionen Franken / En millions de francs

| Jahr<br>Monat | Straights              | Anleihen mit<br>variablen<br>Zinssatz | Wandelanleihen           | Optionsanleihen      | Andere <sup>2</sup> | Total<br>(1 bis 5)<br>(1 à 5) | davon / dont                             |                                  |
|---------------|------------------------|---------------------------------------|--------------------------|----------------------|---------------------|-------------------------------|--|----------------------------------|
| Année<br>Mois | Emprunts<br>classiques | Emprunts à<br>taux variable           | Emprunts<br>convertibles | Emprunts à<br>option | Autres <sup>2</sup> |                               | Tranches von<br>Emissions-<br>programmen | Doppel-<br>währungs-<br>anleihen |
|               |                        |                                       |                          |                      |                     |                               | Tranches de<br>programmes<br>d'émission  | Emprunts à<br>deux monnaies      |
|               | 1                      | 2                                     | 3                        | 4                    | 5                   | 6                             | 7  | 8                                |
| 1998          | 27 646.0               | —                                     | 1 234.3                  | 1 093.5              | 300.8               | 30 274.6                      | —  | —                                |
| 1999          | 28 243.2               | —                                     | 451.3                    | —                    | —                   | 28 694.4                      | —  | —                                |
| 2000          | 35 676.9               | —                                     | 855.7                    | 190.0                | 350.3               | 37 072.8                      | —  | —                                |
| 2001          | 26 778.5               | —                                     | 271.4                    | —                    | —                   | 27 049.9                      | —  | —                                |
| 2002          | 25 746.6               | —                                     | 428.5                    | —                    | —                   | 26 175.1                      | —  | —                                |
| 2003          | 30 473.6               | —                                     | 1 500.0                  | —                    | —                   | 31 973.6                      | —  | —                                |
| 2004          | 30 180.4               | —                                     | 1 908.4                  | —                    | —                   | 32 088.8                      | —  | —                                |
| 2005          | 21 756.2               | —                                     | 170.0                    | —                    | —                   | 21 926.2                      | —  | —                                |
| 2006          | 20 736.7               | —                                     | 1 186.0                  | —                    | —                   | 21 922.7                      | —  | —                                |
| 2007          | <b>22 633.4</b>        | —                                     | <b>205.0</b>             | —                    | —                   | <b>22 838.4</b>               | —  | —                                |
| 2006 12       | 478.5                  | —                                     | —                        | —                    | —                   | 478.5                         | —  | —                                |
| 2007 01       | 995.2                  | —                                     | 55.5                     | —                    | —                   | 1 050.7                       | —  | —                                |
| 2007 02       | 2 709.0                | —                                     | 70.0                     | —                    | —                   | 2 779.0                       | —  | —                                |
| 2007 03       | 1 689.3                | —                                     | —                        | —                    | —                   | 1 689.3                       | —  | —                                |
| 2007 04       | 1 215.3                | —                                     | —                        | —                    | —                   | 1 215.3                       | —  | —                                |
| 2007 05       | 1 649.4                | —                                     | 24.5                     | —                    | —                   | 1 673.9                       | —  | —                                |
| 2007 06       | 3 430.6                | —                                     | 55.0                     | —                    | —                   | 3 485.6                       | —  | —                                |
| 2007 07       | 2 915.9                | —                                     | —                        | —                    | —                   | 2 915.9                       | —  | —                                |
| 2007 08       | 757.8                  | —                                     | —                        | —                    | —                   | 757.8                         | —  | —                                |
| 2007 09       | 2 352.6                | —                                     | —                        | —                    | —                   | 2 352.6                       | —  | —                                |
| 2007 10       | 2 250.5                | —                                     | —                        | —                    | —                   | 2 250.5                       | —  | —                                |
| 2007 11       | 818.7                  | —                                     | —                        | —                    | —                   | 818.7                         | —  | —                                |
| 2007 12       | <b>1 849.2</b>         | —                                     | —                        | —                    | —                   | <b>1 849.2</b>                | —  | —                                |

<sup>1</sup> Nach Liberierungsdatum. Ohne Gewähr auf Vollständigkeit.  
Selon la date de libération. Omissions réservées.

<sup>2</sup> Inklusiv nicht eigenkapitalbezogene Optionsanleihen (z. B. Anleihen mit Währungs- oder Goldoptionen) und synthetische Obligationen.  
Y compris les obligations sans lien avec des actions (options de change ou options sur or par ex.) et obligations synthétiques.

## F2c Anleihen schweizerischer Schuldner; nicht öffentlich aufgelegt<sup>1</sup> Emprunts de débiteurs suisses, qui ne sont pas offerts en souscription publique<sup>1</sup>

### Emissionswert nach Anleihenarten / Valeur d'émission, selon la catégorie d'emprunts

In Millionen Franken / En millions de francs

| Jahr<br>Monat | Straights              | Anleihen mit<br>variablen<br>Zinssatz | Wandelanleihen           | Optionsanleihen      | Andere <sup>2</sup> | Total<br>(1 bis 5)<br>(1 à 5) | davon / dont                             |                                  |
|---------------|------------------------|---------------------------------------|--------------------------|----------------------|---------------------|-------------------------------|--|----------------------------------|
| Année<br>Mois | Emprunts<br>classiques | Emprunts à<br>taux variable           | Emprunts<br>convertibles | Emprunts à<br>option | Autres <sup>2</sup> |                               | Tranchen von<br>Emissions-<br>programmen | Doppel-<br>währungs-<br>anleihen |
|               |                        |                                       |                          |                      |                     |                               | Tranches de<br>programmes<br>d'émission  | Emprunts à<br>deux monnaies      |
|               | 1                      | 2                                     | 3                        | 4                    | 5                   | 6                             | 7  | 8                                |
| 2001          | 1 140.4                | —                                     | —                        | 12.0                 | 172.5               | 1 324.9                       | —  | —                                |
| 2002          | 1 070.5                | 20.0                                  | —                        | —                    | 62.4                | 1 152.9                       | —  | —                                |
| 2003          | 2 711.7                | 40.0                                  | —                        | —                    | 6.8                 | 2 758.5                       | —  | —                                |
| 2004          | .                      | .                                     | .                        | .                    | .                   | .                             | .  | .                                |
| 2005          | .                      | .                                     | .                        | .                    | .                   | .                             | .  | .                                |
| 2006          | .                      | .                                     | .                        | .                    | .                   | .                             | .  | .                                |
| 2007          | .                      | .                                     | .                        | .                    | .                   | .                             | .  | .                                |
| 2006 12       | .                      | .                                     | .                        | .                    | .                   | .                             | .  | .                                |
| 2007 01       | .                      | .                                     | .                        | .                    | .                   | .                             | .  | .                                |
| 2007 02       | .                      | .                                     | .                        | .                    | .                   | .                             | .  | .                                |
| 2007 03       | .                      | .                                     | .                        | .                    | .                   | .                             | .  | .                                |
| 2007 04       | .                      | .                                     | .                        | .                    | .                   | .                             | .  | .                                |
| 2007 05       | .                      | .                                     | .                        | .                    | .                   | .                             | .  | .                                |
| 2007 06       | .                      | .                                     | .                        | .                    | .                   | .                             | .  | .                                |
| 2007 07       | .                      | .                                     | .                        | .                    | .                   | .                             | .  | .                                |
| 2007 08       | .                      | .                                     | .                        | .                    | .                   | .                             | .  | .                                |
| 2007 09       | .                      | .                                     | .                        | .                    | .                   | .                             | .  | .                                |
| 2007 10       | .                      | .                                     | .                        | .                    | .                   | .                             | .  | .                                |
| 2007 11       | .                      | .                                     | .                        | .                    | .                   | .                             | .  | .                                |
| 2007 12       | .                      | .                                     | .                        | .                    | .                   | .                             | .  | .                                |

<sup>1</sup> Nach Liberierungsdatum. Ohne Gewähr für Vollständigkeit.  
Selon la date de libération. Omissions réservées.

<sup>2</sup> Inklusive nicht eigenkapitalbezogene Optionsanleihen (z. B. Anleihen mit Währungs- oder Goldoptionen) und synthetische Obligationen.  
Y compris les obligations sans lien avec des actions (options de change ou options sur or par ex.) et obligations synthétiques.

## F41a Anleihen ausländischer Schuldner; nicht öffentlich aufgelegte <sup>1</sup> Emprunts de débiteurs étrangers, qui ne sont pas offerts en souscription publique <sup>1</sup>

### Emissionswert nach Anleihenarten / Valeur d'émission, selon la catégorie d'emprunts

In Millionen Franken / En millions de francs

| Jahr<br>Monat | Straights              | Anleihen mit<br>variablen<br>Zinssatz | Wandelanleihen           | Optionsanleihen      | Andere <sup>2</sup> | Total<br>(1 bis 5)<br>(1 à 5) | davon / dont                             |                                  |
|---------------|------------------------|---------------------------------------|--------------------------|----------------------|---------------------|-------------------------------|--|----------------------------------|
| Année<br>Mois | Emprunts<br>classiques | Emprunts à<br>taux variable           | Emprunts<br>convertibles | Emprunts à<br>option | Autres <sup>2</sup> |                               | Tranchen von<br>Emissions-<br>programmen | Doppel-<br>währungs-<br>anleihen |
|               |                        |                                       |                          |                      |                     |                               | Tranches de<br>programmes<br>d'émission  | Emprunts à<br>deux monnaies      |
|               | 1                      | 2                                     | 3                        | 4                    | 5                   | 6                             | 7  | 8                                |
| 1998          | 1 255.1                | 2 801.2                               | 117.0                    | —                    | 636.7               | 4 810.0                       | 3 559.5                                  | —                                |
| 1999          | 727.0                  | 1 567.4                               | 483.0                    | —                    | 351.7               | 3 129.1                       | 1 670.0                                  | —                                |
| 2000          | 2 060.6                | 665.0                                 | 230.0                    | —                    | 9.5                 | 2 965.1                       | 1 856.5                                  | —                                |
| 2001          | 1 356.2                | 1 425.4                               | 588.7                    | —                    | —                   | 3 370.2                       | 2 666.5                                  | —                                |
| 2002          | 3 490.4                | 1 431.5                               | 106.3                    | —                    | 333.9               | 5 362.1                       | 4 322.8                                  | —                                |
| 2003          | 3 313.4                | 2 512.4                               | 86.0                     | —                    | 227.5               | 6 139.2                       | 4 938.9                                  | —                                |
| 2004          | .                      | .                                     | .                        | .                    | .                   | .                             | .  | .                                |
| 2005          | .                      | .                                     | .                        | .                    | .                   | .                             | .  | .                                |
| 2006          | .                      | .                                     | .                        | .                    | .                   | .                             | .  | .                                |
| 2007          | .                      | .                                     | .                        | .                    | .                   | .                             | .  | .                                |
| 2006 12       | .                      | .                                     | .                        | .                    | .                   | .                             | .  | .                                |
| 2007 01       | .                      | .                                     | .                        | .                    | .                   | .                             | .  | .                                |
| 2007 02       | .                      | .                                     | .                        | .                    | .                   | .                             | .  | .                                |
| 2007 03       | .                      | .                                     | .                        | .                    | .                   | .                             | .  | .                                |
| 2007 04       | .                      | .                                     | .                        | .                    | .                   | .                             | .  | .                                |
| 2007 05       | .                      | .                                     | .                        | .                    | .                   | .                             | .  | .                                |
| 2007 06       | .                      | .                                     | .                        | .                    | .                   | .                             | .  | .                                |
| 2007 07       | .                      | .                                     | .                        | .                    | .                   | .                             | .  | .                                |
| 2007 08       | .                      | .                                     | .                        | .                    | .                   | .                             | .  | .                                |
| 2007 09       | .                      | .                                     | .                        | .                    | .                   | .                             | .  | .                                |
| 2007 10       | .                      | .                                     | .                        | .                    | .                   | .                             | .  | .                                |
| 2007 11       | .                      | .                                     | .                        | .                    | .                   | .                             | .  | .                                |
| 2007 12       | .                      | .                                     | .                        | .                    | .                   | .                             | .  | .                                |

<sup>1</sup> Nach Liberierungsdatum. Ohne Gewähr für Vollständigkeit.  
Selon la date de libération. Omissions réservées.

<sup>2</sup> Inklusiv nicht eigenkapitalbezogene Optionsanleihen (z. B. Anleihen mit Währungs- oder Goldoptionen) und synthetische Obligationen.  
Y compris les obligations sans lien avec des actions (options de change ou options sur or par ex.) et obligations synthétiques.

## F42a Anleihen ausländischer Schuldner; nicht öffentlich aufgelegte <sup>1</sup> Emprunts de débiteurs étrangers, qui ne sont pas offerts en souscription publique <sup>1</sup>

### Emissionswert nach Ländergruppen / Valeur d'émissions, par groupes de pays

In Millionen Franken / En millions de francs

| Jahr<br>Quartal    | Euro-<br>päische<br>Union | Übriges<br>Europa    | Vereinigte<br>Staaten,<br>Kanada | Karibische<br>Zone | Latein-<br>amerika | Mittlerer<br>Osten,<br>Afrika | Japan | Australien,<br>Neuseeland          | Asien,<br>Ozeanien | Entwick-<br>lungs-<br>organi-<br>sationen <sup>2</sup>   | Total<br>(1 bis 10)<br>(1 à 10) |
|--------------------|---------------------------|----------------------|----------------------------------|--------------------|--------------------|-------------------------------|-------|------------------------------------|--------------------|--|---------------------------------|
| Année<br>Trimestre | Union<br>européenne       | Reste de<br>l'Europe | Etats-Unis,<br>Canada            | Caraiïbes          | Amérique<br>latine | Moyen-<br>Orient,<br>Afrique  | Japon | Australie,<br>Nouvelle-<br>Zélande | Asie,<br>Océanie   | Organi-<br>sations de<br>développe-<br>ment <sup>2</sup> |                                 |
|                    | 1                         | 2                    | 3                                | 4                  | 5                  | 6                             | 7     | 8                                  | 9                  | 10   | 11                              |
| 1998               | 2 455.0                   | 98.5                 | 962.2                            | 504.0              | —                  | —                             | 343.1 | 420.1                              | 27.0               | —  | 4 810.0                         |
| 1999               | 1 611.6                   | 112.4                | 244.9                            | 293.8              | —                  | —                             | 586.2 | 280.3                              | —                  | —  | 3 129.1                         |
| 2000               | 1 805.2                   | 20.0                 | 50.0                             | 651.2              | —                  | —                             | 438.6 | —                                  | —                  | —  | 2 965.1                         |
| 2001               | 1 217.8                   | 1 083.7              | 100.0                            | 808.7              | —                  | —                             | 60.0  | 100.1                              | —                  | —  | 3 370.2                         |
| 2002               | 4 267.1                   | 768.7                | 36.0                             | 184.0              | —                  | —                             | 106.3 | —                                  | —                  | —  | 5 362.1                         |
| 2003               | 4 206.8                   | 1 091.5              | 275.3                            | 379.5              | —                  | —                             | 86.0  | 100.0                              | —                  | —  | 6 139.2                         |
| 2004               | .                         | .                    | .                                | .                  | .                  | .                             | .     | .                                  | .                  | .  | .                               |
| 2005               | .                         | .                    | .                                | .                  | .                  | .                             | .     | .                                  | .                  | .  | .                               |
| 2006               | .                         | .                    | .                                | .                  | .                  | .                             | .     | .                                  | .                  | .  | .                               |
| 2007               | .                         | .                    | .                                | .                  | .                  | .                             | .     | .                                  | .                  | .  | .                               |
| 2005 IV            | .                         | .                    | .                                | .                  | .                  | .                             | .     | .                                  | .                  | .  | .                               |
| 2006 I             | .                         | .                    | .                                | .                  | .                  | .                             | .     | .                                  | .                  | .  | .                               |
| 2006 II            | .                         | .                    | .                                | .                  | .                  | .                             | .     | .                                  | .                  | .  | .                               |
| 2006 III           | .                         | .                    | .                                | .                  | .                  | .                             | .     | .                                  | .                  | .  | .                               |
| 2006 IV            | .                         | .                    | .                                | .                  | .                  | .                             | .     | .                                  | .                  | .  | .                               |
| 2007 I             | .                         | .                    | .                                | .                  | .                  | .                             | .     | .                                  | .                  | .  | .                               |
| 2007 II            | .                         | .                    | .                                | .                  | .                  | .                             | .     | .                                  | .                  | .  | .                               |
| 2007 III           | .                         | .                    | .                                | .                  | .                  | .                             | .     | .                                  | .                  | .  | .                               |
| 2007 IV            | .                         | .                    | .                                | .                  | .                  | .                             | .     | .                                  | .                  | .  | .                               |

<sup>1</sup> Nach Liberierungsdatum. Ohne Gewähr für Vollständigkeit.  
Selon la date de libération. Omissions réservées.

<sup>2</sup> Weltbankgruppe (IBRD, IDA, IFC, MIGA), Interamerikanische Entwicklungsbank (IDB), Afrikanische Entwicklungsbank (AfDB), Asiatische Entwicklungsbank (AsDB), Europäische Bank für Wiederaufbau und Entwicklung (EBRD).  
Groupe de la Banque mondiale (BIRD, IDA, SFI, AMGI), Banque interaméricaine de développement (BID), Banque africaine de développement (BAfD), Banque asiatique de développement (BAsD), Banque européenne pour la reconstruction et le développement (BERD).

## G2a Wechselkursindizes Indices du cours du franc

### Nach einzelnen Ländern / Par pays

Januar 1999 = 100 / Janvier 1999 = 100

|                                  |                           | Jahresmittel<br>Moyenne annuelle |              | Quartalsmittel<br>Moyenne trimestrielle |              | Monatsmittel<br>Moyenne mensuelle |              |
|----------------------------------|---------------------------|----------------------------------|--------------|---|--------------|-----------------------------------|--------------|
|                                  |                           | real                             | nominal      | real                                    | nominal      | real                              | nominal      |
|                                  |                           | réel                             | nominal      | réel                                    | nominal      | réel                              | nominal      |
|                                  |                           | 2007                             | 2007         | 2007 IV                                 | 2007 IV      | 2007 12                           | 2007 12      |
|                                  |                           | 1                                | 2            | 3                                       | 4            | 5                                 | 6            |
| <b>Total</b> <sup>1</sup>        | <b>Total</b> <sup>1</sup> | <b>93.9</b>                      | <b>102.9</b> | <b>93.9</b>                             | <b>103.1</b> | <b>94.8</b>                       | <b>103.5</b> |
| Europa                           | Europe                    | <b>89.6</b>                      | <b>100.2</b> | <b>88.6</b>                             | <b>99.4</b>  | <b>89.4</b>                       | <b>99.6</b>  |
| Euro-Währungsgebiet <sup>2</sup> | Zone euro <sup>2</sup>    | <b>89.9</b>                      | <b>97.7</b>  | <b>88.7</b>                             | <b>96.7</b>  | <b>89.3</b>                       | <b>96.8</b>  |
| Deutschland                      | Allemagne                 | <b>92.5</b>                      | .            | <b>91.3</b>                             | .            | <b>92.0</b>                       | .            |
| Frankreich                       | France                    | <b>91.4</b>                      | .            | <b>90.2</b>                             | .            | <b>90.9</b>                       | .            |
| Italien                          | Italie                    | <b>87.6</b>                      | .            | <b>86.4</b>                             | .            | <b>87.1</b>                       | .            |
| Österreich                       | Autriche                  | <b>90.3</b>                      | .            | <b>89.1</b>                             | .            | <b>89.6</b>                       | .            |
| Niederlande                      | Pays-Bas                  | <b>87.7</b>                      | .            | <b>86.8</b>                             | .            | <b>87.6</b>                       | .            |
| Spanien                          | Espagne                   | <b>81.6</b>                      | .            | <b>80.1</b>                             | .            | <b>80.3</b>                       | .            |
| Belgien/Luxemburg                | Belgique/Luxembourg       | <b>89.5</b>                      | .            | <b>88.3</b>                             | .            | <b>88.1</b>                       | .            |
| Portugal                         | Portugal                  | <b>82.6</b>                      | .            | <b>81.7</b>                             | .            | <b>82.3</b>                       | .            |
| Finnland                         | Finlande                  | <b>92.3</b>                      | .            | <b>90.9</b>                             | .            | <b>91.6</b>                       | .            |
| Griechenland                     | Grèce                     | <b>80.7</b>                      | .            | <b>79.0</b>                             | .            | <b>79.5</b>                       | .            |
| Irland                           | Irlande                   | <b>76.4</b>                      | .            | <b>74.7</b>                             | .            | <b>75.4</b>                       | .            |
| Vereinigtes Königreich           | Royaume-Uni               | <b>90.1</b>                      | <b>95.0</b>  | <b>92.1</b>                             | <b>97.2</b>  | <b>94.5</b>                       | <b>99.1</b>  |
| Schweden                         | Suède                     | <b>95.8</b>                      | <b>99.5</b>  | <b>94.3</b>                             | <b>98.9</b>  | <b>96.4</b>                       | <b>100.5</b> |
| Türkei                           | Turquie                   | <b>68.3</b>                      | <b>463.2</b> | <b>64.4</b>                             | <b>443.1</b> | <b>64.2</b>                       | <b>441.9</b> |
| Dänemark                         | Danemark                  | <b>88.5</b>                      | <b>97.8</b>  | <b>87.8</b>                             | <b>96.9</b>  | <b>88.6</b>                       | <b>97.0</b>  |
| Norwegen                         | Norvège                   | <b>84.1</b>                      | <b>90.5</b>  | <b>81.7</b>                             | <b>88.0</b>  | <b>83.9</b>                       | <b>89.7</b>  |
| Nordamerika                      | Amérique du Nord          | <b>96.9</b>                      | <b>111.6</b> | <b>100.4</b>                            | <b>115.9</b> | <b>102.0</b>                      | <b>116.9</b> |
| USA                              | Etats-Unis                | <b>99.2</b>                      | <b>115.2</b> | <b>103.4</b>                            | <b>120.6</b> | <b>104.9</b>                      | <b>121.4</b> |
| Kanada                           | Canada                    | <b>72.1</b>                      | <b>81.1</b>  | <b>69.3</b>                             | <b>77.7</b>  | <b>72.1</b>                       | <b>80.1</b>  |
| Asien                            | Asie                      | <b>124.3</b>                     | <b>113.2</b> | <b>125.7</b>                            | <b>115.4</b> | <b>126.6</b>                      | <b>115.7</b> |
| Japan                            | Japon                     | <b>134.0</b>                     | <b>120.0</b> | <b>134.5</b>                            | <b>120.7</b> | <b>135.2</b>                      | <b>120.4</b> |
| Hongkong                         | Hong Kong                 | <b>139.0</b>                     | <b>116.0</b> | <b>143.0</b>                            | <b>121.0</b> | <b>144.5</b>                      | <b>122.2</b> |
| Singapur                         | Singapour                 | <b>104.8</b>                     | <b>103.5</b> | <b>103.9</b>                            | <b>104.5</b> | <b>104.5</b>                      | <b>104.8</b> |
| Südkorea                         | Corée du Sud              | <b>78.1</b>                      | <b>91.4</b>  | <b>80.3</b>                             | <b>94.8</b>  | <b>82.4</b>                       | <b>96.4</b>  |
| Thailand                         | Thaïlande                 | <b>96.6</b>                      | <b>107.6</b> | <b>98.7</b>                             | <b>110.6</b> | <b>98.2</b>                       | <b>110.1</b> |
| Australien                       | Australie                 | <b>73.0</b>                      | <b>86.8</b>  | <b>71.5</b>                             | <b>85.5</b>  | <b>74.2</b>                       | <b>87.9</b>  |

<sup>1</sup> Gegenüber 24 Handelspartnern. Zur Revision der Wechselkursindizes vgl. *Quartalsheft 3/2001* der SNB.

Par rapport à 24 partenaires commerciaux. Pour la révision des indices du cours du franc, voir *Bulletin trimestriel 3/2001* de la BNS.

<sup>2</sup> Bis Dezember 1998 ohne Irland, Finnland und Griechenland.

Jusqu'en décembre 1998, sans l'Irlande, la Finlande et la Grèce.

# O43a Immobilienpreisindizes nach Marktregionen<sup>1</sup> Indices des prix de l'immobilier par régions du pays<sup>1</sup>

Indizes von Wüest & Partner AG / Indices établis par Wüest & Partner AG  
1970 = 100

## Wohnnutzung / Surfaces d'habitation

|                        | Mietwohnungen (1 bis 5 Zimmer)<br>Appartements loués (1 à 5 chambres) |                                 |              | Eigentums-<br>wohnungen<br>(2 bis 5<br>Zimmer) | Einfamilien-<br>häuser |              |
|------------------------|---|---------------------------------|--------------|--|------------------------|--------------|
|                        | Altbau<br>Anciens<br>bâtiments  | Neubau<br>Nouveaux<br>bâtiments | Total        |  |                        |              |
|                        | 2007  | 2007                            | 2007         |  |                        |              |
|                        | 1   | 2                               | 3            | 4  | 5                      |              |
| <b>Gesamte Schweiz</b> | <b>Suisse</b>   | <b>352.9</b>                    | <b>469.5</b> | <b>356.9</b>                                   | <b>351.1</b>           | <b>325.9</b> |
| Region Zürich          | Zurich et sa région   | <b>367.6</b>                    | <b>432.8</b> | <b>365.8</b>                                   | <b>340.1</b>           | <b>338.6</b> |
| Region Ostschweiz      | Suisse orientale  | <b>345.3</b>                    | <b>475.5</b> | <b>347.6</b>                                   | <b>354.1</b>           | <b>381.8</b> |
| Region Innerschweiz    | Suisse centrale   | <b>424.4</b>                    | 547.6        | <b>431.2</b>                                   | <b>400.4</b>           | <b>311.3</b> |
| Region Nordwestschweiz | Suisse du Nord-Ouest  | <b>316.9</b>                    | <b>438.8</b> | <b>320.9</b>                                   | <b>349.4</b>           | <b>313.3</b> |
| Region Bern            | Berne et sa région  | <b>331.2</b>                    | <b>459.2</b> | <b>329.4</b>                                   | <b>344.2</b>           | <b>337.9</b> |
| Region Südschweiz      | Suisse méridionale  | <b>321.4</b>                    | <b>379.8</b> | <b>321.9</b>                                   | <b>390.8</b>           | <b>327.9</b> |
| Region Genfersee       | Région lémanique  | <b>370.3</b>                    | <b>549.3</b> | <b>383.1</b>                                   | <b>423.7</b>           | <b>442.6</b> |
| Region Westschweiz     | Suisse occidentale  | <b>390.4</b>                    | <b>462.6</b> | <b>398.3</b>                                   | <b>420.2</b>           | <b>476.8</b> |

## Veränderung gegenüber dem Vorjahr / Variation par rapport à l'année précédente

In Prozent / En pour-cent

|                        |                      |              |              |              |              |              |
|------------------------|----------------------|--------------|--------------|--------------|--------------|--------------|
| <b>Gesamte Schweiz</b> | <b>Suisse</b>        | <b>2.4</b>   | <b>0.7</b>   | <b>2.6</b>   | <b>2.5</b>   | <b>2.1</b>   |
| Region Zürich          | Zurich et sa région  | <b>1.3</b>   | <b>0.6</b>   | <b>1.4</b>   | <b>3.4</b>   | <b>1.8</b>   |
| Region Ostschweiz      | Suisse orientale     | <b>2.0</b>   | <b>- 1.3</b> | <b>2.3</b>   | <b>1.0</b>   | <b>0.4</b>   |
| Region Innerschweiz    | Suisse centrale      | <b>- 0.3</b> | <b>- 0.4</b> | <b>- 0.0</b> | <b>- 2.0</b> | <b>- 0.2</b> |
| Region Nordwestschweiz | Suisse du Nord-Ouest | <b>2.8</b>   | <b>2.1</b>   | <b>2.9</b>   | <b>1.2</b>   | <b>2.0</b>   |
| Region Bern            | Berne et sa région   | <b>1.7</b>   | <b>1.7</b>   | <b>1.9</b>   | <b>3.6</b>   | <b>2.1</b>   |
| Region Südschweiz      | Suisse méridionale   | <b>1.4</b>   | <b>4.3</b>   | <b>2.1</b>   | <b>4.1</b>   | <b>- 1.1</b> |
| Region Genfersee       | Région lémanique     | <b>5.2</b>   | <b>9.6</b>   | <b>5.4</b>   | <b>6.0</b>   | <b>12.8</b>  |
| Region Westschweiz     | Suisse occidentale   | <b>3.4</b>   | <b>- 4.0</b> | <b>3.1</b>   | <b>3.8</b>   | <b>1.4</b>   |

## Geschäftsflächen / Surfaces commerciales

|                        | Büroflächen<br>Surfaces destinées<br>aux bureaux |              | Gewerbeflächen<br>Surfaces destinées<br>à l'artisanat |              | Verkaufsflächen <sup>2</sup><br>Surfaces destinées<br>à la vente <sup>2</sup> |   |
|------------------------|--|--------------|---|--------------|---|---|
|                        | 2007   |              | 2007  |              | 2007  |   |
|                        |  | 1            |   | 2            |   | 3 |
| <b>Gesamte Schweiz</b> | <b>Suisse</b>                                    | <b>220.5</b> | <b>234.8</b>  | <b>185.8</b> |   |   |
| Region Zürich          | Zurich et sa région                              | <b>213.9</b> | <b>225.6</b>  | .            |   |   |
| Region Basel           | Bâle et sa région                                | <b>214.8</b> | <b>222.7</b>  | .            |   |   |
| Region Genf            | Genève et sa région                              | <b>252.3</b> | <b>274.3</b>  | .            |   |   |
| Übrige Schweiz         | Reste de la Suisse                               | <b>229.0</b> | <b>251.6</b>  | .            |   |   |

## Veränderung gegenüber dem Vorjahr / Variation par rapport à l'année précédente

In Prozent / En pour-cent

|                        |                     |              |              |              |
|------------------------|---------------------|--------------|--------------|--------------|
| <b>Gesamte Schweiz</b> | <b>Suisse</b>       | <b>- 0.5</b> | <b>3.3</b>   | <b>- 0.4</b> |
| Region Zürich          | Zurich et sa région | <b>- 3.0</b> | <b>- 1.2</b> | .            |
| Region Basel           | Bâle et sa région   | <b>1.5</b>   | <b>- 0.2</b> | .            |
| Region Genf            | Genève et sa région | <b>2.9</b>   | <b>7.0</b>   | .            |
| Übrige Schweiz         | Reste de la Suisse  | <b>0.9</b>   | <b>6.6</b>   | .            |

<sup>1</sup> Bis 3. Quartal 2005 basierte die Indexberechnung nur auf Angeboten in den Printmedien. Ab 4. Quartal 2005 wurde der Index rückwirkend revidiert. Neu umfasst die Erhebung auch folgende vier Internet-Immobilienplattformen: Homegate, Immoscout24, Immoclick und Immostreet.

Jusqu'au 3<sup>e</sup> trimestre de 2005, le calcul des indices s'est basé uniquement sur les offres parues dans la presse écrite. Au 4<sup>e</sup> trimestre de 2005, les indices ont été corrigés avec effet rétroactif. L'enquête inclut désormais également les quatre plateformes Internet suivantes: Homegate, Immoscout24, Immoclick et Immostreet.

<sup>2</sup> Keine Daten nach Marktregionen verfügbar.

Aucune donnée n'est disponible par régions du pays.



# Q1a Zahlungsbilanz – Ertragsbilanz<sup>1</sup>

## Balance des paiements – Balance des transactions courantes<sup>1</sup>

In Millionen Franken / En millions de francs

|  |  | 2006             | 2006 III        | 2006 IV         | 2007 I          | 2007 II          | 2007 III        |
|--|--|------------------|-----------------|-----------------|-----------------|------------------|-----------------|
|  |  | 1                | 2               | 3               | 4               | 5                | 6               |
| <b>Waren Saldo</b>                         | <b>Biens solde</b>                             | 5 103            | 2 903           | 710             | <b>2 394</b>    | <b>2 614</b>     | <b>3 021</b>    |
| Einnahmen                                  | Recettes                                       | 185 687          | 45 331          | 50 041          | 50 530          | <b>51 861</b>    | <b>50 760</b>   |
| Spezialhandel <sup>2</sup>                 | Commerce spécial <sup>2</sup>                  | 177 475          | 43 255          | 47 621          | <b>48 257</b>   | <b>49 219</b>    | <b>48 587</b>   |
| Elektrische Energie <sup>3</sup>           | Energie électrique <sup>3</sup>                | .                | .               | .               | .               | .                | ..              |
| Übrige Warenexporte <sup>4</sup>           | Autres biens <sup>4</sup>                      | 8 212            | 2 076           | 2 420           | <b>2 273</b>    | 2 642            | <b>2 173</b>    |
| Ausgaben                                   | Dépenses                                       | - 180 584        | - 42 428        | - 49 331        | <b>- 48 136</b> | <b>- 49 247</b>  | <b>- 47 739</b> |
| Spezialhandel <sup>2</sup>                 | Commerce spécial <sup>2</sup>                  | - 165 410        | - 39 443        | - 44 301        | <b>- 44 999</b> | <b>- 45 867</b>  | <b>- 44 709</b> |
| Elektrische Energie <sup>3</sup>           | Energie électrique <sup>3</sup>                | .                | .               | .               | .               | .                | ..              |
| Übrige Warenimporte <sup>4</sup>           | Autres biens <sup>4</sup>                      | - 15 174         | - 2 985         | - 5 030         | <b>- 3 137</b>  | <b>- 3 380</b>   | <b>- 3 030</b>  |
| <b>Dienste Saldo</b>                       | <b>Services solde</b>                          | <b>33 175</b>    | <b>6 922</b>    | <b>9 601</b>    | <b>9 955</b>    | <b>9 665</b>     | <b>9 145</b>    |
| Einnahmen                                  | Recettes                                       | 65 124           | 16 034          | 17 448          | <b>17 517</b>   | <b>18 700</b>    | <b>19 070</b>   |
| Fremdenverkehr                             | Tourisme                                       | 13 334           | 3 645           | 3 060           | 3 555           | 3 508            | <b>3 858</b>    |
| Privatversicherungen                       | Assurances privées                             | 6 542            | 1 638           | 2 085           | 1 925           | <b>1 981</b>     | <b>1 944</b>    |
| Transithandelsgeschäfte                    | Opérations de commerce en transit              | 8 805            | 1 871           | 2 566           | <b>2 419</b>    | <b>2 626</b>     | <b>3 018</b>    |
| Transporte                                 | Transports                                     | 5 886            | 1 559           | 1 455           | 1 515           | 1 607            | <b>1 701</b>    |
| Post-, Kurier- und Fernmeldeverkehr        | Postes, messageries et télécommunications      | .                | .               | .               | .               | .                | ..              |
| Sonstige Dienstleistungen                  | Autres services                                | 1 380            | 379             | 336             | 318             | <b>337</b>       | <b>366</b>      |
| davon                                      | dont   | 29 177           | 6 943           | 7 946           | <b>7 784</b>    | <b>8 641</b>     | <b>8 185</b>    |
| Bankkommissionen                           | commissions bancaires                          | 14 659           | 3 427           | 4 049           | <b>4 253</b>    | <b>4 652</b>     | <b>4 516</b>    |
| Ausgaben                                   | Dépenses                                       | - 31 949         | - 9 112         | - 7 847         | <b>- 7 562</b>  | <b>- 9 036</b>   | <b>- 9 926</b>  |
| Fremdenverkehr                             | Tourisme                                       | - 12 384         | - 3 916         | - 3 049         | - 2 179         | <b>- 3 533</b>   | <b>- 4 061</b>  |
| Privatversicherungen                       | Assurances privées                             | - 285            | - 97            | - 103           | <b>- 77</b>     | <b>- 80</b>      | <b>- 107</b>    |
| Transithandelsgeschäfte                    | Opérations de commerce en transit              | .                | .               | .               | .               | .                | ..              |
| Transporte                                 | Transports                                     | - 3 895          | - 1 009         | - 962           | - 1 022         | - 1 037          | <b>- 1 067</b>  |
| Post-, Kurier- und Fernmeldeverkehr        | Postes, messageries et télécommunications      | - 1 005          | - 274           | - 257           | <b>- 240</b>    | - 255            | <b>- 276</b>    |
| Sonstige Dienstleistungen                  | Autres services                                | - 14 380         | - 3 816         | - 3 476         | <b>- 4 044</b>  | <b>- 4 131</b>   | <b>- 4 415</b>  |
| davon                                      | dont   | - 1 605          | - 361           | - 447           | - 518           | <b>- 538</b>     | <b>- 463</b>    |
| Bankkommissionen                           | commissions bancaires                          | - 1 605          | - 361           | - 447           | - 518           | <b>- 538</b>     | <b>- 463</b>    |
| <b>Arbeits- und Kapitaleinkommen Saldo</b> | <b>Revenus du travail et de capitaux solde</b> | <b>46 307</b>    | <b>10 082</b>   | <b>13 090</b>   | <b>9 599</b>    | <b>14 911</b>    | <b>12 576</b>   |
| Einnahmen                                  | Recettes                                       | <b>138 012</b>   | <b>32 846</b>   | <b>41 359</b>   | <b>34 554</b>   | <b>49 593</b>    | <b>44 743</b>   |
| Arbeitseinkommen                           | Revenus du travail                             | 2 068            | 517             | 517             | 535             | 535              | <b>535</b>      |
| Kapitaleinkommen                           | Revenus de capitaux                            | <b>135 944</b>   | <b>32 329</b>   | <b>40 841</b>   | <b>34 019</b>   | <b>49 058</b>    | <b>44 208</b>   |
| Portfolioanlagen                           | Investissements de portefeuille                | 30 757           | 7 819           | 8 068           | <b>8 549</b>    | <b>9 221</b>     | <b>9 624</b>    |
| Direktinvestitionen                        | Investissements directs                        | <b>68 765</b>    | <b>15 176</b>   | <b>22 501</b>   | <b>14 855</b>   | <b>24 749</b>    | <b>20 457</b>   |
| Übrige Kapitaleinkommen                    | Autres revenus de capitaux                     | 36 423           | 9 335           | 10 273          | 10 615          | <b>15 088</b>    | <b>14 127</b>   |
| Ausgaben                                   | Dépenses                                       | <b>- 91 705</b>  | <b>- 22 764</b> | <b>- 28 269</b> | <b>- 24 955</b> | <b>- 34 682</b>  | <b>- 32 167</b> |
| Arbeitseinkommen                           | Revenus du travail                             | - 13 092         | - 3 327         | - 3 335         | - 3 462         | <b>- 3 487</b>   | <b>- 3 549</b>  |
| Kapitaleinkommen                           | Revenus de capitaux                            | <b>- 78 612</b>  | <b>- 19 437</b> | <b>- 24 934</b> | <b>- 21 493</b> | <b>- 31 195</b>  | <b>- 28 618</b> |
| Portfolioanlagen                           | Investissements de portefeuille                | - 16 901         | - 4 375         | - 4 412         | - 4 671         | <b>- 5 240</b>   | <b>- 5 353</b>  |
| Direktinvestitionen                        | Investissements directs                        | <b>- 29 487</b>  | <b>- 6 693</b>  | <b>- 11 412</b> | <b>- 7 742</b>  | <b>- 12 214</b>  | <b>- 9 945</b>  |
| Übrige Kapitaleinkommen                    | Autres revenus de capitaux                     | - 32 225         | - 8 369         | - 9 109         | - 9 080         | <b>- 13 741</b>  | <b>- 13 320</b> |
| <b>Laufende Übertragungen Saldo</b>        | <b>Transferts courants solde</b>               | <b>- 12 911</b>  | <b>- 2 957</b>  | <b>- 4 238</b>  | <b>- 2 123</b>  | <b>- 3 433</b>   | <b>- 2 528</b>  |
| Einnahmen                                  | Recettes                                       | 17 164           | 4 639           | 4 482           | <b>5 476</b>    | <b>5 515</b>     | <b>5 505</b>    |
| Private Übertragungen                      | Transferts du secteur privé                    | 13 438           | 3 707           | 3 551           | <b>4 464</b>    | <b>4 510</b>     | <b>4 485</b>    |
| Öffentliche Übertragungen                  | Transferts du secteur public                   | 3 726            | 931             | 931             | 1 012           | <b>1 005</b>     | <b>1 020</b>    |
| Ausgaben                                   | Dépenses                                       | - 30 075         | - 7 595         | - 8 721         | <b>- 7 599</b>  | <b>- 8 948</b>   | <b>- 8 033</b>  |
| Private Übertragungen                      | Transferts du secteur privé                    | - 22 974         | - 5 820         | - 6 945         | <b>- 5 775</b>  | <b>- 7 125</b>   | <b>- 6 209</b>  |
| Öffentliche Übertragungen                  | Transferts du secteur public                   | - 7 101          | - 1 775         | - 1 775         | - 1 824         | - 1 824          | <b>- 1 824</b>  |
| <b>Total der Ertragsbilanz Saldo</b>       | <b>Total de la balance courante solde</b>      | <b>71 674</b>    | <b>16 950</b>   | <b>19 162</b>   | <b>19 825</b>   | <b>23 757</b>    | <b>22 214</b>   |
| Einnahmen                                  | Recettes                                       | <b>405 987</b>   | <b>98 850</b>   | <b>113 329</b>  | <b>108 076</b>  | <b>125 670</b>   | <b>120 078</b>  |
| Ausgaben                                   | Dépenses                                       | <b>- 334 313</b> | <b>- 81 899</b> | <b>- 94 167</b> | <b>- 88 251</b> | <b>- 101 913</b> | <b>- 97 864</b> |

<sup>1</sup> Die aktuellsten Quartalsdaten sind vorab auf dem Internet verfügbar unter [www.snb.ch](http://www.snb.ch), Publikationen.

Les données trimestrielles les plus récentes sont disponibles sur Internet sous [www.snb.ch](http://www.snb.ch), Publications.

<sup>2</sup> Total 1: Ohne Edelmetalle, Edel- und Schmucksteine, Kunstgegenstände und Antiquitäten. Ab 2002 inklusive elektrische Energie, Lohnveredelung und Retourwaren.  
Total 1: sans métaux précieux, pierres gemmes, objets d'art et antiquités. Depuis 2002, y compris l'énergie électrique, le perfectionnement à façon et les marchandises en retour.

<sup>3</sup> Die elektrische Energie ist ab 2002 im Spezialhandel enthalten.  
Depuis 2002, l'énergie électrique est comptabilisée dans le commerce spécial.

<sup>4</sup> Die Lohnveredelung und die Retourwaren sind ab 2002 im Spezialhandel enthalten.  
Depuis 2002, le perfectionnement à façon et les marchandises en retour sont inclus dans le commerce spécial.

### Q3a Zahlungsbilanz – Kapitalverkehr<sup>1,2</sup> Balance des paiements – Mouvements de capitaux<sup>1,2</sup>

In Millionen Franken / En millions de francs

|  |  | 2006            | 2006 III        | 2006 IV         | 2007 I          | 2007 II         | 2007 III        |
|--|--|-----------------|-----------------|-----------------|-----------------|-----------------|-----------------|
|  |  | 1               | 2               | 3               | 4               | 5               | 6               |
| <b>Direktinvestitionen Saldo</b>                 | <b>Investissements directs solde</b>               | <b>- 54 642</b> | <b>- 32 606</b> | <b>6 551</b>    | <b>- 982</b>    | <b>6 944</b>    | <b>639</b>      |
| Im Ausland                                       | A l'étranger                                       | - 87 586        | - 34 561        | - 16 659        | - 24 210        | - 2 630         | - 7 611         |
| Beteiligungskapital                              | Capital social                                     | - 54 661        | - 9 904         | - 19 904        | - 16 516        | 4 964           | - 3 505         |
| Reinvestierte Erträge                            | Bénéfices réinvestis                               | - 26 205        | - 7 254         | - 4 445         | - 7 762         | - 7 762         | - 7 762         |
| Kredite  | Crédits  | - 6 720         | - 17 404        | 7 690           | 69              | 168             | 3 656           |
| In der Schweiz                                   | En Suisse  | 32 945          | 1 956           | 23 210          | 23 227          | 9 574           | 8 250           |
| Beteiligungskapital                              | Capital social                                     | 14 081          | 1 563           | 9 988           | 17 549          | 1 882           | 2 035           |
| Reinvestierte Erträge                            | Bénéfices réinvestis                               | 15 704          | 5 362           | 4 468           | 4 630           | 7 932           | 6 050           |
| Kredite  | Crédits  | 3 160           | - 4 970         | 8 755           | 1 048           | - 241           | 165             |
| <b>Portfolioinvestitionen Saldo</b>              | <b>Investissements de portefeuille solde</b>       | <b>- 53 538</b> | <b>4 885</b>    | <b>- 7 883</b>  | <b>- 17 832</b> | <b>- 13 440</b> | <b>6 234</b>    |
| Im Ausland                                       | A l'étranger                                       | - 53 610        | 5 630           | - 8 807         | - 15 521        | - 15 737        | 9 415           |
| Schuldttitel                                     | Titres de créance                                  | - 36 073        | 7 804           | - 8 547         | - 12 797        | - 14 874        | 10 795          |
| Anleihen und Notes                               | Emprunts obligataires et notes                     | - 46 377        | 1 992           | - 6 290         | - 18 596        | - 15 785        | 2 775           |
| Geldmarktpapiere                                 | Papiers monétaires                                 | 10 304          | 5 812           | - 2 256         | 5 799           | 911             | 8 019           |
| Dividendenpapiere                                | Titres de participation                            | - 17 537        | - 2 174         | - 261           | - 2 724         | - 863           | - 1 380         |
| Aktien   | Actions  | 5 411           | 2 001           | 2 967           | 2 057           | 3 367           | 1 638           |
| Anlagefonds                                      | Fonds de placement                                 | - 22 948        | - 4 176         | - 3 228         | - 4 781         | - 4 230         | - 3 018         |
| In der Schweiz                                   | En Suisse  | 72              | - 745           | 925             | - 2 311         | 2 297           | - 3 181         |
| Schuldttitel                                     | Titres de créance                                  | - 618           | - 147           | - 151           | 839             | - 903           | 887             |
| Anleihen und Notes                               | Emprunts obligataires et notes                     | - 953           | - 368           | - 51            | 9               | - 1 227         | 547             |
| Geldmarktpapiere                                 | Papiers monétaires                                 | 334             | 222             | - 100           | 830             | 324             | 340             |
| Dividendenpapiere                                | Titres de participation                            | 690             | - 598           | 1 076           | - 3 149         | 3 200           | - 4 068         |
| Aktien   | Actions  | - 5 549         | - 1 989         | 1 275           | - 4 689         | 1 766           | - 4 687         |
| Anlagefonds                                      | Fonds de placement                                 | 6 239           | 1 391           | - 200           | 1 540           | 1 434           | 619             |
| <b>Derivate und strukturierte Produkte Saldo</b> | <b>Produits dérivés et structurés solde</b>        | <b>- 3 719</b>  | <b>- 2 904</b>  | <b>1 902</b>    | <b>- 5 816</b>  | <b>- 5 066</b>  | <b>- 2 601</b>  |
| <b>Übrige Investitionen Saldo</b>                | <b>Autres mouvements de capitaux solde</b>         | <b>21 166</b>   | <b>8 353</b>    | <b>- 28 181</b> | <b>18 034</b>   | <b>- 12 020</b> | <b>- 10 099</b> |
| <b>Kredite der Geschäftsbanken Saldo</b>         | <b>Crédits des banques commerciales solde</b>      | <b>23 531</b>   | <b>- 3 921</b>  | <b>- 9 819</b>  | <b>16 867</b>   | <b>6 578</b>    | <b>- 13 987</b> |
| Kredite an das Ausland                           | Crédits à l'étranger                               | - 33 352        | - 12 074        | 61 953          | - 239 048       | 62 665          | 17 284          |
| Kredite an Banken                                | Crédits à des banques                              | - 14 529        | - 4 074         | 62 998          | - 231 071       | 78 887          | 32 640          |
| langfristig                                      | à long terme                                       | 171             | 830             | 896             | - 2 025         | 746             | 89              |
| kurzfristig                                      | à court terme                                      | - 14 700        | - 4 904         | 62 102          | - 229 046       | 78 141          | 32 551          |
| übrige Kredite                                   | Autres crédits                                     | - 18 823        | - 8 000         | - 1 046         | - 7 977         | - 16 222        | - 15 357        |
| Kredite aus dem Ausland                          | Crédits de l'étranger                              | 56 883          | 8 153           | - 71 772        | 255 915         | - 56 087        | - 31 271        |
| Kredite von Banken                               | Crédits de banques                                 | 53 580          | 15 670          | - 74 856        | 256 423         | - 63 476        | - 28 687        |
| langfristig                                      | à long terme                                       | 6 164           | - 475           | 2 851           | 3 229           | - 887           | - 2 368         |
| kurzfristig                                      | à court terme                                      | 47 416          | 16 144          | - 77 707        | 253 195         | - 62 589        | - 26 318        |
| übrige Kredite                                   | Autres crédits                                     | 3 304           | - 7 517         | 3 084           | - 508           | 7 389           | - 2 584         |
| langfristig                                      | à long terme                                       | 1 435           | - 94            | 1 836           | 643             | 167             | 295             |
| kurzfristig                                      | à court terme                                      | 1 869           | - 7 423         | 1 248           | - 1 150         | 7 222           | - 2 879         |
| <b>Kredite der Unternehmen Saldo</b>             | <b>Crédits des entreprises solde</b>               | <b>15 131</b>   | <b>18 785</b>   | <b>- 9 050</b>  | <b>- 405</b>    | <b>- 5 395</b>  | <b>1 501</b>    |
| Kredite an das Ausland                           | Crédits à l'étranger                               | 4 787           | 10 201          | - 4 773         | - 28 314        | - 15 271        | - 5 227         |
| langfristig                                      | à long terme                                       | 4 626           | 8 561           | - 929           | - 10 840        | - 55            | - 1 224         |
| kurzfristig                                      | à court terme                                      | 162             | 1 639           | - 3 844         | - 17 474        | - 15 216        | - 4 003         |
| Kredite aus dem Ausland                          | Crédits de l'étranger                              | 10 344          | 8 584           | - 4 277         | 27 909          | 9 876           | 6 728           |
| langfristig                                      | à long terme                                       | 4 166           | 9 045           | - 9 454         | 7 370           | - 5 009         | - 4 037         |
| kurzfristig                                      | à court terme                                      | 6 178           | - 461           | 5 178           | 20 539          | 14 885          | 10 764          |
| <b>Kredite der öffentlichen Hand Saldo</b>       | <b>Crédits des collectivités publiques solde</b>   | <b>487</b>      | <b>- 1</b>      | <b>606</b>      | <b>1 568</b>    | <b>- 2 023</b>  | <b>- 1 036</b>  |
| <b>Kredite der Nationalbank Saldo</b>            | <b>Crédits de la Banque nationale solde</b>        | <b>489</b>      | <b>- 1 150</b>  | <b>- 3 336</b>  | <b>1 588</b>    | <b>- 3 234</b>  | <b>5 626</b>    |
| <b>Sonstige Investitionen Saldo</b>              | <b>Autres investissements solde</b>                | <b>- 18 472</b> | <b>- 5 359</b>  | <b>- 6 583</b>  | <b>- 1 584</b>  | <b>- 7 947</b>  | <b>- 2 202</b>  |
| <b>Währungsreserven Total</b>                    | <b>Réserves monétaires total</b>                   | <b>- 392</b>    | <b>- 238</b>    | <b>- 1 079</b>  | <b>784</b>      | <b>141</b>      | <b>- 3 388</b>  |
| Veränderung der Auslandguthaben <sup>3</sup>     | Variation des avoirs à l'étranger <sup>3</sup>     | - 392           | - 238           | - 1 079         | 784             | 141             | - 3 388         |
| Gold <sup>4</sup>                                | Or <sup>4</sup>                                    | —               | —               | —               | —               | —               | —               |
| Devisenanlagen                                   | Placements de devises                              | - 643           | - 172           | - 1 142         | 817             | 90              | - 3 386         |
| Reserveposition beim IWF                         | Position de réserve au FMI                         | 501             | - 4             | 170             | - 0             | 101             | 29              |
| Sonderziehungsrechte                             | Droits de tirage spéciaux                          | - 249           | - 139           | - 151           | - 20            | - 95            | 1               |
| übrige   | Autres   | - 2             | 77              | 44              | - 12            | 44              | - 32            |
| Wertveränderungen auf den Auslandguthaben        | Ajustements de valeur sur les avoirs à l'étranger  | .               | .               | .               | .               | .               | .               |
| <b>Gesamter Kapitalverkehr Saldo</b>             | <b>L'ensemble des mouvements de capitaux solde</b> | <b>- 91 125</b> | <b>- 22 509</b> | <b>- 28 691</b> | <b>- 5 812</b>  | <b>- 23 442</b> | <b>- 9 215</b>  |
| <b>Restposten</b>                                | <b>Erreur et omissions nettes</b>                  | <b>22 851</b>   | <b>6 407</b>    | <b>10 373</b>   | <b>- 13 133</b> | <b>483</b>      | <b>- 12 195</b> |

<sup>1</sup> Die aktuellsten Quartalsdaten sind vorab auf dem Internet verfügbar unter [www.snb.ch](http://www.snb.ch), Publikationen.  
Les données trimestrielles les plus récentes sont disponibles sur Internet sous [www.snb.ch](http://www.snb.ch), Publications.

<sup>2</sup> Ein Minus bedeutet beim Kapitalverkehr einen Kapalexport.  
Dans les mouvements de capitaux, le signe moins (-) signifie une exportation de capitaux.

<sup>3</sup> Seit dem Jahr 2000 werden gemäss den aktuellen Richtlinien des IWF Stromgrössen verbucht. Bis 1999 wurden dem alten Standard entsprechend Bestandesveränderungen ausgewiesen. Dies erforderte eine Gegenbuchung für die nicht transaktionsbedingten Änderungen der Auslandposition.  
Depuis l'an 2000, ces données sont calculées à partir des flux, conformément aux recommandations du FMI. Jusqu'en 1999, elles étaient tirées, selon les recommandations alors applicables, des variations des stocks, ce qui nécessitait une compensation pour la part qui n'était pas due à des transactions.

<sup>4</sup> Seit dem 1. Mai 2000 verkauft die SNB das für geld- und währungspolitische Zwecke nicht mehr benötigte Gold (Demonetarisierung von Gold). Die Demonetarisierung von Gold wird gemäss den aktuellen Richtlinien des IWF in der Zahlungsbilanz nicht ausgewiesen.  
Depuis le 1<sup>er</sup> mai 2000, la Banque nationale vend sur le marché l'or qui n'est plus nécessaire à des fins monétaires (démonétisation de l'or). La démonétisation de l'or n'entre pas dans la balance des paiements, conformément aux recommandations actuelles du FMI.

## R4a Verschuldung der Schweiz gegenüber dem Ausland Dette extérieure de la Suisse

Bestand am Jahres- und Quartalsende / Etat en fin d'année et de trimestre

In Millionen Franken / En millions de francs

|  | 2005  | 2006 IV   | 2007 I    | 2007 II   | 2007 III  |           |
|--|---|-----------|-----------|-----------|-----------|-----------|
|  | 1   | 2         | 3         | 4         | 5         |           |
| <b>Total / Total</b>   |   |           |           |           |           |           |
| <b>Total</b>   | <b>Total</b>                                  | 1 258 914 | 1 342 573 | 1 662 794 | 1 656 600 | 1 615 875 |
| nach Sektoren  | Selon secteurs                                |           |           |           |           |           |
| Öffentliche Hand   | Collectivités publiques                       | 50 103    | 61 019    | 54 997    | 56 837    | 57 387    |
| Nationalbank   | Banque nationale                              | 9 948     | 10 019    | 10 153    | 10 602    | 11 300    |
| Banken   | Banques                                       | 777 017   | 806 377   | 1 067 656 | 1 025 792 | 974 943   |
| Übrige Sektoren <sup>1</sup>   | Autres secteurs <sup>1</sup>                  | 421 846   | 465 158   | 529 988   | 563 368   | 572 244   |
| nach Fristigkeit   | Selon durée                                   |           |           |           |           |           |
| Kurzfristig  | A court terme                                 | 910 127   | 959 598   | 1 265 054 | 1 254 239 | 1 215 604 |
| Langfristig <sup>1</sup>   | A long terme <sup>1</sup>                     | 348 787   | 382 976   | 397 741   | 402 361   | 400 271   |
| <b>Öffentliche Hand / Collectivités publiques</b>                              | <b>Total</b>                                  | 50 103    | 61 019    | 54 997    | 56 837    | 57 387    |
| Kurzfristig  | A court terme                                 |           |           |           |           |           |
| Total  | Total   | 945       | 1 463     | 1 477     | 1 632     | 1 696     |
| Geldmarktpapiere   | Papiers monétaires                            | —         | —         | —         | —         | —         |
| Kredite aus dem Ausland  | Crédits reçus de l'étranger                   | 945       | 1 463     | 1 477     | 1 632     | 1 696     |
| Langfristig  | A long terme                                  |           |           |           |           |           |
| Total  | Total   | 49 158    | 59 556    | 53 520    | 55 205    | 55 691    |
| Anleihen und Notes   | Emprunts obligataires et «notes»              | 49 158    | 59 556    | 53 520    | 55 205    | 55 691    |
| Kredite aus dem Ausland  | Crédits reçus de l'étranger                   | —         | —         | —         | —         | —         |
| <b>Nationalbank / Banque nationale</b>   | <b>Total</b>                                  | 9 948     | 10 019    | 10 153    | 10 602    | 11 300    |
| Kurzfristig  | A court terme                                 |           |           |           |           |           |
| Total  | Total   | 9 948     | 10 019    | 10 153    | 10 602    | 11 300    |
| Geldmarktpapiere   | Papiers monétaires                            | —         | —         | —         | —         | —         |
| Kredite aus dem Ausland  | Crédits reçus de l'étranger                   | 9 948     | 10 019    | 10 153    | 10 602    | 11 300    |
| Langfristig  | A long terme                                  |           |           |           |           |           |
| Total  | Total   | —         | —         | —         | —         | —         |
| Anleihen und Notes   | Emprunts obligataires et «notes»              | —         | —         | —         | —         | —         |
| Kredite aus dem Ausland  | Crédits reçus de l'étranger                   | —         | —         | —         | —         | —         |
| <b>Banken / Banques</b>  | <b>Total</b>                                  | 777 017   | 806 377   | 1 067 656 | 1 025 792 | 974 943   |
| Kurzfristig  | A court terme                                 |           |           |           |           |           |
| Total  | Total   | 733 364   | 755 278   | 1 012 860 | 971 619   | 923 715   |
| Geldmarktpapiere <sup>2</sup>  | Papiers monétaires <sup>2</sup>               | —         | —         | —         | —         | —         |
| Kredite aus dem Ausland  | Crédits reçus de l'étranger                   | 733 364   | 755 278   | 1 012 860 | 971 619   | 923 715   |
| Langfristig  | A long terme                                  |           |           |           |           |           |
| Total  | Total   | 43 653    | 51 099    | 54 796    | 54 173    | 51 228    |
| Anleihen und Notes <sup>3</sup>  | Emprunts obligataires et «notes» <sup>3</sup> | —         | —         | —         | —         | —         |
| Kredite aus dem Ausland  | Crédits reçus de l'étranger                   | 43 653    | 51 099    | 54 796    | 54 173    | 51 228    |
| <b>Übrige Sektoren / Autres secteurs</b>                                       | <b>Total</b>                                  | 343 989   | 368 320   | 431 359   | 457 598   | 462 406   |
| Kurzfristig  | A court terme                                 |           |           |           |           |           |
| Total  | Total   | 165 870   | 192 837   | 240 564   | 270 386   | 278 892   |
| Geldmarktpapiere <sup>4</sup>  | Papiers monétaires <sup>4</sup>               | 1 379     | 1 735     | 1 910     | 1 962     | 1 830     |
| Kredite aus dem Ausland  | Crédits reçus de l'étranger                   | 164 491   | 191 102   | 238 654   | 268 424   | 277 062   |
| Langfristig  | A long terme                                  |           |           |           |           |           |
| Total  | Total   | 178 119   | 175 483   | 190 795   | 187 212   | 183 514   |
| Anleihen und Notes <sup>5</sup>  | Emprunts obligataires et «notes» <sup>5</sup> | 35 367    | 33 860    | 34 720    | 37 439    | 37 899    |
| Kredite aus dem Ausland  | Crédits reçus de l'étranger                   | 142 752   | 141 623   | 156 076   | 149 773   | 145 615   |
| <b>Direktinvestitionskredite / Crédits imputés aux investissements directs</b> | <b>Engagements</b>                            |           |           |           |           |           |
| Verpflichtungen  | Total   | 77 857    | 96 838    | 98 629    | 105 770   | 109 838   |
| Total  | Total   | 77 857    | 96 838    | 98 629    | 105 770   | 109 838   |
| Gegenüber den Tochtergesellschaften im Ausland                                 | Envers les filiales à l'étranger              | 47 088    | 57 266    | 56 702    | 62 549    | 67 532    |
| Gegenüber den Direktinvestoren im Ausland                                      | Envers les investisseurs directs à l'étranger | 30 769    | 39 572    | 41 928    | 43 221    | 42 305    |

<sup>1</sup> Inkl. Direktinvestitionskredite.  
Y compris les crédits imputés aux investissements directs.

<sup>2</sup> Bei den Geldmarktpapieren der übrigen Sektoren enthalten.  
Compris dans les papiers monétaires des autres secteurs.

<sup>3</sup> Bei den Anleihen der übrigen Sektoren enthalten.  
Compris dans les emprunts des autres secteurs.

<sup>4</sup> Inkl. Geldmarktpapiere der Banken.  
Y compris les papiers monétaires des banques.

<sup>5</sup> Inkl. Anleihen der Banken.  
Y compris les emprunts des banques.

# S11a Schweizerische Direktinvestitionen im Ausland – Länder<sup>1</sup> Investissements directs suisses à l'étranger – Pays<sup>1</sup>

## Kapitalexporte<sup>2,3</sup> / Exportations de capitaux<sup>2,3</sup>

In Millionen Franken / En millions de francs

|  | 2002                                      | 2003    | 2004    | 2005    | 2006    |          |
|--|---|---------|---------|---------|---------|----------|
|  | 1   | 2       | 3       | 4       | 5       |          |
| <b>Total (alle Unternehmen) / Total (ensemble des entreprises)</b> |   |         |         |         |         |          |
| Europa   | 10 274                                    | 9 437   | 14 550  | 24 649  | 30 812  |          |
| EU <sup>4</sup>  | 7 841                                     | 6 524   | 14 911  | 20 963  | 28 646  |          |
| davon  | dont                                      |         |         |         |         |          |
| Baltische Länder <sup>5,6</sup>                                    | Etats baltes <sup>5,6</sup>               | .       | - 14    | 79      | 75      |          |
| Belgien  | Belgique                                  | 2 036   | 2 634   | 786     | - 2 981 | - 339    |
| Dänemark   | Danemark                                  | 69      | 485     | 220     | - 416   | 583      |
| Deutschland  | Allemagne                                 | 247     | 304     | 98      | 8 259   | 8 787    |
| Finnland <sup>7</sup>  | Finlande <sup>7</sup>                     | - 8     | 16      | 405     | - 14    | 401      |
| Frankreich <sup>8</sup>  | France <sup>8</sup>                       | 985     | - 1 873 | 3 197   | 1 909   | 2 106    |
| Griechenland   | Grèce                                     | 241     | 369     | 108     | 282     | 530      |
| Irland   | Irlande                                   | 175     | 33      | - 511   | 1 493   | 9 333    |
| Italien  | Italie                                    | 773     | - 1 877 | 154     | 900     | 1 604    |
| Luxemburg  | Luxembourg                                | - 2 557 | 4 352   | - 302   | - 3 266 | 7 777    |
| Niederlande  | Pays-Bas                                  | 1 505   | 583     | 3 785   | 8 877   | - 13 579 |
| Österreich <sup>7</sup>  | Autriche <sup>7</sup>                     | 455     | 595     | 627     | 605     | 1 729    |
| Polen <sup>6</sup>   | Pologne <sup>6</sup>                      | .       | .       | 340     | 465     | 471      |
| Portugal   | Portugal                                  | 75      | - 266   | 45      | - 21    | 1 854    |
| Schweden <sup>7</sup>  | Suède <sup>7</sup>                        | 3 002   | 401     | 737     | - 2 020 | - 673    |
| Slowakei <sup>6</sup>  | Slovaquie <sup>6</sup>                    | .       | .       | 93      | 31      | 89       |
| Spanien  | Espagne                                   | 480     | 27      | 471     | 2 699   | 1 093    |
| Tschechische Republik <sup>6</sup>                                 | République tchèque <sup>6</sup>           | .       | .       | 366     | 822     | - 266    |
| Ungarn <sup>6</sup>  | Hongrie <sup>6</sup>                      | .       | .       | - 65    | 564     | 273      |
| Vereinigtes Königreich <sup>9</sup>                                | Royaume-Uni <sup>9</sup>                  | 363     | 741     | 4 597   | 2 639   | 6 764    |
| Übriges Europa <sup>10</sup>                                       | Reste de l'Europe <sup>10</sup>           | 2 433   | 2 912   | - 361   | 3 687   | 2 166    |
| davon  | dont                                      |         |         |         |         |          |
| Baltische Länder <sup>5,11</sup>                                   | Etats baltes <sup>5,11</sup>              | 79      | 7       | .       | .       | .        |
| Bulgarien  | Bulgarie                                  | 1       | 37      | 29      | 78      | 57       |
| Finnland <sup>12</sup>   | Finlande <sup>12</sup>                    | .       | .       | .       | .       | .        |
| Kroatien   | Croatie                                   | 7       | 64      | 50      | 51      | 69       |
| Norwegen   | Norvège                                   | .       | .       | - 1 975 | 261     | 268      |
| Österreich <sup>12</sup>   | Autriche <sup>12</sup>                    | .       | .       | .       | .       | .        |
| Polen <sup>11</sup>  | Pologne <sup>11</sup>                     | - 152   | 117     | .       | .       | .        |
| Rumänien   | Roumanie                                  | - 45    | 86      | 108     | 154     | 330      |
| Russische Föderation   | Fédération de Russie                      | 148     | - 21    | 294     | 887     | 1 332    |
| Schweden <sup>12</sup>   | Suède <sup>12</sup>                       | .       | .       | .       | .       | .        |
| Slowakei <sup>11</sup>   | Slovaquie <sup>11</sup>                   | 52      | - 4     | .       | .       | .        |
| Tschechische Republik <sup>11</sup>                                | République tchèque <sup>11</sup>          | 55      | - 496   | .       | .       | .        |
| Türkei   | Turquie                                   | 249     | 51      | 213     | 722     | 42       |
| Ukraine  | Ukraine                                   | 39      | 69      | 180     | 192     | 685      |
| Ungarn <sup>11</sup>   | Hongrie <sup>11</sup>                     | 28      | 132     | .       | .       | .        |
| Offshore Finanzzentren <sup>13</sup>                               | Centres financiers offshore <sup>13</sup> | - 246   | 2 855   | 661     | 1 212   | - 762    |
| Nordamerika  | Amérique du Nord                          | 3 642   | 6 769   | 8 878   | 22 832  | 23 262   |
| Kanada   | Canada                                    | 307     | 353     | 3 141   | 6 077   | 1 945    |
| Vereinigte Staaten   | Etats-Unis                                | 3 336   | 6 416   | 5 737   | 16 755  | 21 317   |
| Mittel- und Südamerika   | Amérique centrale et du Sud               | - 1 162 | 3 753   | 3 281   | 7 465   | 21 251   |
| davon  | dont                                      |         |         |         |         |          |
| Argentinien  | Argentine                                 | - 542   | 345     | 62      | 407     | 8        |
| Bolivien   | Bolivie                                   | 8       | 10      | 3       | 8       | 1        |
| Brasilien  | Bésil                                     | - 615   | 163     | 444     | 662     | 3 749    |
| Chile  | Chili                                     | - 8     | - 14    | 31      | 96      | 153      |
| Costa Rica   | Costa Rica                                | 17      | 85      | 38      | 476     | 646      |
| Ecuador  | Equateur                                  | 42      | 14      | 15      | 50      | - 38     |
| Guatemala  | Guatemala                                 | - 8     | 13      | 1       | 0       | 14       |
| Kolumbien  | Colombie                                  | - 214   | - 19    | 12      | 119     | - 103    |
| Mexiko   | Mexique                                   | 184     | - 61    | 155     | 107     | 741      |
| Peru   | Pérou                                     | - 42    | - 61    | 100     | - 34    | - 26     |
| Uruguay  | Uruguay                                   | 152     | 33      | 80      | 135     | 132      |
| Venezuela  | Venezuela                                 | - 239   | 178     | 97      | 90      | 182      |
| Offshore Finanzzentren <sup>14</sup>                               | Centres financiers offshore <sup>14</sup> | - 440   | 3 943   | 2 081   | 3 369   | 16 207   |
| Asien  | Asie                                      | 86      | 128     | 5 180   | 6 457   | 10 319   |
| davon  | dont                                      |         |         |         |         |          |
| Bangladesch  | Bangladesh                                | 0       | - 0     | 19      | - 3     | 13       |
| China (Volksrepublik)  | Chine (Rép. pop.)                         | - 64    | - 188   | 196     | 829     | 900      |
| Hongkong   | Hong Kong                                 | - 363   | 101     | - 144   | 607     | 1 154    |
| Indien   | Inde                                      | 76      | 140     | 164     | 248     | 364      |
| Indonesien   | Indonésie                                 | 37      | - 32    | 2       | 108     | 23       |
| Israel   | Israël                                    | - 23    | 44      | 47      | 80      | 157      |
| Japan  | Japon                                     | - 481   | - 165   | 1 045   | 113     | 646      |
| Korea (Süd-)   | Corée (Sud)                               | 26      | 6       | 22      | 670     | 493      |
| Malaysia   | Malaisie                                  | - 34    | 209     | - 3     | - 76    | 109      |
| Pakistan   | Pakistan                                  | 18      | 21      | 220     | 183     | 296      |
| Philippinen  | Philippines                               | - 272   | - 62    | - 212   | 775     | 584      |
| Saudi-Arabien  | Arabie saoudite                           | 7       | - 18    | - 19    | 108     | 69       |
| Singapur   | Singapour                                 | 1 050   | - 202   | 3 687   | 2 162   | 4 434    |
| Sri Lanka  | Sri Lanka                                 | - 2     | - 14    | 6       | 10      | 6        |
| Taiwan   | Taiwan                                    | 31      | 45      | 55      | 189     | 156      |
| Thailand   | Thaïlande                                 | 167     | 180     | 124     | 285     | 509      |
| Vereinigte Arabische Emirate                                       | Emirats arabes unis                       | - 52    | - 22    | 4       | - 47    | 176      |
| Vietnam  | Vietnam                                   | - 40    | 25      | 8       | - 22    | 48       |

|                    |                          | 2002          | 2003          | 2004          | 2005          | 2006          |
|--------------------|--------------------------|---------------|---------------|---------------|---------------|---------------|
|                    |                          |               | 6             | 7             | 8             | 9             |
|                    |                          |               |               |               |               | 10            |
| Afrika             | Afrique                  | - 489         | - 248         | - 372         | 1 731         | 797           |
| davon              | dont                     |               |               |               |               |               |
| Ägypten            | Égypte                   | 48            | 31            | 28            | 276           | 160           |
| Côte d'Ivoire      | Côte d'Ivoire            | -93           | 4             | -16           | -2            | 71            |
| Kenia              | Kenya                    | -1            | -2            | 11            | 13            | 21            |
| Marokko            | Maroc                    | 26            | 34            | 6             | 59            | 32            |
| Nigeria            | Nigéria                  | 1             | 26            | 3             | -6            | 20            |
| Südafrika          | Afrique du Sud           | -238          | -243          | -72           | 1 095         | 427           |
| Tunesien           | Tunisie                  | -10           | -9            | 4             | 6             | 1             |
| Ozeanien           | Océanie                  | 433           | 957           | 1 150         | 949           | 1 144         |
| davon              | dont                     |               |               |               |               |               |
| Australien         | Australie                | 437           | 992           | 1 138         | 869           | 1 078         |
| Neuseeland         | Nouvelle-Zélande         | -7            | -54           | 9             | 58            | 38            |
| <b>Alle Länder</b> | <b>Ensemble des pays</b> | <b>12 785</b> | <b>20 795</b> | <b>32 666</b> | <b>64 084</b> | <b>87 586</b> |

<sup>1</sup> Die Länderdefinition entspricht der Geonomenklatur Eurostat.

La répartition géographique est faite en fonction de la Géonomenclature d'Eurostat.

<sup>2</sup> Minus (-) bedeutet einen Kapitalrückfluss in die Schweiz (Desinvestition).

Le signe moins (-) indique un rapatriement de capitaux vers la Suisse (désinvestissement).

<sup>3</sup> Erweiterung des Erhebungskreises in den Jahren 1993 und 2004.

En 1993 et 2004, extension du nombre des entreprises participant à l'enquête.

<sup>4</sup> Bis 1994 EU12, ab 1995 EU15, ab 2004 EU25.

UE à 12 jusqu'en 1994, à 15 de 1995 à 2003 et à 25 depuis 2004.

<sup>5</sup> Estland, Lettland, Litauen.

Estonie, Lettonie et Lituanie.

<sup>6</sup> Bis 2003 in Übrigem Europa.

Jusqu'en 2003, inclus dans Reste de l'Europe.

<sup>7</sup> Bis 1994 in Übrigem Europa.

Jusqu'en 1994, inclus dans Reste de l'Europe.

<sup>8</sup> Ab 2000 inkl. Monaco, Réunion, Französisch Guyana, Guadeloupe und Martinique.

Depuis 2000, y compris Monaco, Réunion, Guyane française, Guadeloupe et Martinique.

<sup>9</sup> Bis 1999 inkl. Guernsey, Jersey und Insel Man.

Jusqu'en 1999, y compris Guernesey, Jersey et l'île de Man.

<sup>10</sup> Bis 1994 inkl. Finnland, Österreich und Schweden; ab 2000 inkl. Guernsey, Jersey und Insel Man, exkl. Monaco; bis 2003 inkl. Baltische Länder, Malta, Polen, Slowakei, Slowenien, Tschechische Republik, Ungarn und Zypern.

Jusqu'en 1994, y compris Finlande, Autriche et Suède; depuis 2000, y compris Guernesey, Jersey et l'île de Man, mais sans Monaco; jusqu'en 2003, y compris Etats baltes, Malte, Pologne, Slovaquie, Slovénie, République tchèque, Hongrie et Chypre.

<sup>11</sup> Ab 2004 in der EU.

Dans l'UE depuis 2004.

<sup>12</sup> Ab 1995 in der EU.

Dans l'UE depuis 1995.

<sup>13</sup> Gibraltar, Guernsey, Jersey und Insel Man.

Gibraltar, Guernesey, Jersey et l'île de Man.

<sup>14</sup> Anguilla, Bahamas, Barbados, Bermuda, Britische Jungferninseln, Jamaica, Kaimaninseln, Montserrat, Niederländische Antillen, Panama, St. Kitts und Nevis;

ab 2000 zusätzlich Amerikanische Jungferninseln, Antigua und Barbuda, Belize, Dominica, Grenada, St. Lucia, St. Vincent und die Grenadinen, Turks- und Caicos-Inseln. Anguilla, Bahamas, Barbade, Bermudes, îles Vierges britanniques, Jamaïque, îles Caimans, Montserrat, Antilles néerlandaises, Panama, Saint-Kitts-et-Nevis; depuis 2000, y compris îles Vierges des Etats-Unis, Antigua-et-Barbuda, Belize, Dominique, Grenade, Sainte-Lucie, Saint-Vincent-et-les Grenadines ainsi qu'îles Turks et Caicos.

## S11b Schweizerische Direktinvestitionen im Ausland – Branchen und Sektoren Investissements directs suisses à l'étranger – Branches et secteurs

### Kapitalexporte 1, 2, 3 / Exportations de capitaux 1, 2, 3

In Millionen Franken / En millions de francs

|   |  | 2002          | 2003          | 2004          | 2005          | 2006          |
|---|--|---------------|---------------|---------------|---------------|---------------|
|   |  | 1             | 2             | 3             | 4             | 5             |
| Industrie   | Industrie  | 12 502        | 6 425         | 21 619        | 27 745        | 49 033        |
| Textilien und Bekleidung <sup>4, 5</sup>  | Textile et habillement <sup>4, 5</sup>   | 157           | 813           | - 56          | - 1 683       | 2 485         |
| Chemie und Kunststoffe  | Chimie et plastique  | 2 939         | 3 238         | 11 893        | 20 770        | 23 155        |
| Metalle und Maschinen   | Métallurgie et machines  | - 343         | 1 433         | 2 052         | 798           | 3 277         |
| Elektronik, Energie, Optik und Uhren  | Electronique, énergie, optique et horlogerie   | 681           | - 3 247       | 836           | 1 048         | 3 526         |
| Übrige Industrien und Bau <sup>6</sup>  | Autres industries et bâtiment <sup>6</sup>   | 9 067         | 4 189         | 6 894         | 6 812         | 16 589        |
| Dienste   | Services   | 283           | 14 369        | 11 047        | 36 339        | 38 554        |
| Handel  | Commerce   | 388           | - 617         | 1 387         | 8 260         | - 3 065       |
| Finanz- und Holdinggesellschaften   | Sociétés financières et holdings   | 2 635         | 7 359         | 1 941         | 10 161        | 8 735         |
| davon   | dont   |               |               |               |               |               |
| schweizerisch beherrscht <sup>7</sup>   | en mains suisses <sup>7</sup>  | - 1 901       | 2 663         | - 241         | 1 809         | 3 483         |
| ausländisch beherrscht <sup>8</sup>   | en mains étrangères <sup>8</sup>   | 4 536         | 4 696         | 2 182         | 8 353         | 5 252         |
| Banken  | Banques  | 437           | 6 176         | 3 225         | 8 383         | 21 907        |
| Versicherungen  | Assurances   | - 573         | 1 414         | 3 815         | 5 893         | 8 937         |
| Transporte und Kommunikation <sup>9</sup>   | Transports et communications <sup>9</sup>  | - 1 383       | - 540         | - 47          | 1 317         | 1 325         |
| Übrige Dienste <sup>10</sup>  | Autres services <sup>10</sup>  | - 1 220       | 576           | 726           | 2 325         | 716           |
| <b>Total</b>  | <b>Total</b>   | <b>12 785</b> | <b>20 795</b> | <b>32 666</b> | <b>64 084</b> | <b>87 586</b> |
| <b>Total ohne ausländisch beherrschte Finanz- und Holdinggesellschaften<sup>8</sup></b> | <b>Total sans les sociétés financières et holdings en mains étrangères<sup>8</sup></b> | <b>8 249</b>  | <b>16 098</b> | <b>30 484</b> | <b>55 731</b> | <b>82 334</b> |

## S12b Schweizerische Direktinvestitionen im Ausland – Branchen und Sektoren Investissements directs suisses à l'étranger – Branches et secteurs

### Kapitalbestand 1, 3, 11 / Etat en fin d'année 1, 3, 11

In Millionen Franken / En millions de francs

|   |  | 2002           | 2003           | 2004           | 2005           | 2006           |
|---|--|----------------|----------------|----------------|----------------|----------------|
|   |  | 1              | 2              | 3              | 4              | 5              |
| Industrie   | Industrie  | 135 837        | 142 867        | 160 441        | 202 748        | 255 842        |
| Textilien und Bekleidung <sup>4, 5</sup>  | Textile et habillement <sup>4, 5</sup>   | 1 404          | 9 443          | 9 525          | 7 631          | 15 917         |
| Chemie und Kunststoffe  | Chimie et plastique  | 62 073         | 62 647         | 74 905         | 96 818         | 120 458        |
| Metalle und Maschinen   | Métallurgie et machines  | 20 787         | 20 477         | 23 763         | 26 437         | 35 716         |
| Elektronik, Energie, Optik und Uhren  | Electronique, énergie, optique et horlogerie   | 15 454         | 12 397         | 11 554         | 18 143         | 20 260         |
| Übrige Industrien und Bau <sup>6</sup>  | Autres industries et bâtiment <sup>6</sup>   | 36 119         | 37 903         | 40 695         | 53 719         | 63 490         |
| Dienste   | Services   | 269 391        | 279 377        | 292 866        | 359 824        | 376 339        |
| Handel  | Commerce   | 12 690         | 10 819         | 16 203         | 24 924         | 21 963         |
| Finanz- und Holdinggesellschaften   | Sociétés financières et holdings   | 111 813        | 115 140        | 118 036        | 153 867        | 150 001        |
| davon   | dont   |                |                |                |                |                |
| schweizerisch beherrscht <sup>7</sup>   | en mains suisses <sup>7</sup>  | 34 713         | 25 849         | 26 574         | 29 804         | 32 563         |
| ausländisch beherrscht <sup>8</sup>   | en mains étrangères <sup>8</sup>   | 77 099         | 89 291         | 91 462         | 124 063        | 117 438        |
| Banken  | Banques  | 52 791         | 57 078         | 59 480         | 70 038         | 89 331         |
| Versicherungen  | Assurances   | 78 754         | 82 826         | 86 585         | 95 902         | 96 794         |
| Transporte und Kommunikation <sup>9</sup>   | Transports et communications <sup>9</sup>  | 4 168          | 3 847          | 3 300          | 4 219          | 5 688          |
| Übrige Dienste <sup>10</sup>  | Autres services <sup>10</sup>  | 9 176          | 9 669          | 9 263          | 10 874         | 12 563         |
| <b>Total</b>  | <b>Total</b>   | <b>405 228</b> | <b>422 244</b> | <b>453 307</b> | <b>562 572</b> | <b>632 181</b> |
| <b>Total ohne ausländisch beherrschte Finanz- und Holdinggesellschaften<sup>8</sup></b> | <b>Total sans les sociétés financières et holdings en mains étrangères<sup>8</sup></b> | <b>328 129</b> | <b>332 954</b> | <b>361 845</b> | <b>438 509</b> | <b>514 743</b> |

<sup>1</sup> Die Sektoren- und Branchengliederung bezieht sich auf die Haupttätigkeit des Unternehmens in der Schweiz. Bis 2003 Klassierung gemäss ASWZ 1985 (Allgemeine Systematik der Wirtschaftszweige), ab 2004 Klassierung gemäss NOGA 2002 (Nomenclature générale des activités économiques). La répartition par secteurs et par branches est faite sur la base de l'activité principale de l'entreprise en Suisse. Jusqu'en 2003, la classification était opérée selon la Nomenclature générale des activités économiques de 1985 (NOGA) et, depuis 2004, elle l'est selon la NOGA de 2002.

<sup>2</sup> Minus (-) bedeutet einen Kapitalrückfluss in die Schweiz (Desinvestition). Le signe moins (-) indique un rapatriement de capitaux vers la Suisse (désinvestissement).

<sup>3</sup> Erweiterung des Erhebungskreises in den Jahren 1993 und 2004. En 1993 et 2004, extension du nombre des entreprises participant à l'enquête.

<sup>4</sup> Bis 1992 in Übrige Industrien und Bau. Jusqu'en 1992, inclus dans Autres industries et bâtiment.

<sup>5</sup> Erweiterung des Erhebungskreises im Jahr 2003. En 2003, extension du nombre des entreprises participant à l'enquête.

<sup>6</sup> Bis 1992 inkl. Textilien und Bekleidung. Jusqu'en 1992, y compris Textile et habillement.

<sup>7</sup> Als schweizerisch beherrscht gelten Unternehmen, deren Kapital mehrheitlich in inländischer Hand ist. Sont réputées en mains suisses les entreprises dont le capital est en majorité en mains suisses.

<sup>8</sup> Als ausländisch beherrscht gelten Unternehmen, deren Kapital mehrheitlich in ausländischer Hand ist. Sont réputées en mains étrangères les entreprises dont le capital est en majorité en mains étrangères.

<sup>9</sup> Bis 1992 in Übrige Dienste. Jusqu'en 1992, inclus dans Autres services.

<sup>10</sup> Bis 1992 inkl. Transporte und Kommunikation. Jusqu'en 1992, y compris Transports et communications.

<sup>11</sup> Bis 1985 ohne Banken. Jusqu'en 1985, sans les banques.

# S12a Schweizerische Direktinvestitionen im Ausland – Länder<sup>1</sup> Investissements directs suisses à l'étranger – Pays<sup>1</sup>

Kapitalbestand am Jahresende (Buchwert)<sup>2,3</sup> / Etat en fin d'année (valeur comptable)<sup>2,3</sup>

In Millionen Franken / En millions de francs

|  | 2002    | 2003    | 2004    | 2005    | 2006    |
|--|---------|---------|---------|---------|---------|
|  | 1       | 2       | 3       | 4       | 5       |
| <b>Total (alle Unternehmen) / Total (ensemble des entreprises)</b> |         |         |         |         |         |
| Europa   | 211 236 | 218 498 | 233 967 | 283 976 | 298 168 |
| EU <sup>4</sup>  | 178 143 | 181 082 | 200 961 | 245 987 | 261 419 |
| davon  |         |         |         |         |         |
| Baltische Länder <sup>5,6</sup>                                    |         |         | 109     | 206     | 253     |
| Belgien  | 11 843  | 13 732  | 14 886  | 11 320  | 9 266   |
| Dänemark   | 1 419   | 1 216   | 1 646   | 1 396   | 2 144   |
| Deutschland  | 27 669  | 26 366  | 24 388  | 38 545  | 42 725  |
| Finnland <sup>7</sup>  | 2 015   | 1 783   | 2 003   | 2 260   | 2 382   |
| Frankreich <sup>8</sup>  | 20 155  | 20 273  | 22 553  | 26 430  | 30 655  |
| Griechenland   | 1 753   | 2 069   | 1 967   | 2 298   | 2 791   |
| Irland   | 6 418   | 6 674   | 6 005   | 9 601   | 8 621   |
| Italien  | 10 039  | 8 855   | 10 388  | 12 305  | 13 984  |
| Luxemburg  | 18 109  | 20 859  | 22 284  | 19 020  | 25 158  |
| Niederlande  | 19 958  | 18 183  | 20 416  | 35 436  | 26 227  |
| Österreich <sup>7</sup>  | 4 658   | 5 653   | 5 295   | 5 301   | 7 769   |
| Polen <sup>6</sup>   |         |         | 2 581   | 3 262   | 3 975   |
| Portugal <sup>9</sup>  | 2 032   | 1 700   | 2 080   | 2 195   | 4 665   |
| Schweden <sup>7</sup>  | 4 861   | 2 917   | 1 780   | 1 762   | 1 780   |
| Slowakei <sup>6</sup>  |         |         | 300     | 373     | 548     |
| Spanien <sup>9</sup>   | 7 771   | 8 824   | 8 201   | 11 641  | 12 327  |
| Tschechische Republik <sup>6</sup>                                 |         |         | 2 094   | 2 927   | 2 745   |
| Ungarn <sup>6</sup>  |         |         | 1 058   | 2 027   | 2 037   |
| Vereinigtes Königreich <sup>10</sup>                               | 39 444  | 41 977  | 49 207  | 55 784  | 58 313  |
| Übriges Europa <sup>11</sup>                                       | 33 093  | 37 416  | 33 006  | 37 989  | 36 750  |
| davon  |         |         |         |         |         |
| Baltische Länder <sup>5,12</sup>                                   |         |         |         |         |         |
| Bulgarien  | 44      | 89      | 121     | 186     | 357     |
| Finnland <sup>13</sup>   |         |         |         |         |         |
| Kroatien   | 157     | 208     | 228     | 437     | 457     |
| Norwegen   |         |         | 1 806   | 2 221   | 2 307   |
| Österreich <sup>13</sup>   |         |         |         |         |         |
| Polen <sup>12</sup>  | 2 296   | 1 964   |         |         |         |
| Portugal <sup>14</sup>   |         |         |         |         |         |
| Rumänien   | 273     | 351     | 410     | 850     | 1 307   |
| Russische Föderation   | 1 294   | 1 607   | 2 194   | 3 479   | 5 155   |
| Schweden <sup>13</sup>   |         |         |         |         |         |
| Slowakei <sup>12</sup>   | 180     | 172     |         |         |         |
| Spanien <sup>14</sup>  |         |         |         |         |         |
| Tschechische Republik <sup>12</sup>                                | 2 011   | 1 564   |         |         |         |
| Türkei   | 1 042   | 1 129   | 1 401   | 2 093   | 2 107   |
| Ukraine  | 168     | 242     | 420     | 613     | 1 234   |
| Ungarn <sup>12</sup>   | 660     | 790     |         |         |         |
| Offshore Finanzzentren <sup>15</sup>                               | 19 020  | 23 737  | 26 023  | 27 474  | 22 979  |
| Nordamerika  | 82 108  | 83 334  | 84 438  | 123 715 | 149 923 |
| Kanada   | 2 848   | 2 952   | 1 026   | 9 459   | 17 483  |
| Vereinigte Staaten   | 79 260  | 80 382  | 83 412  | 114 256 | 132 440 |
| Mittel- und Südamerika   | 65 777  | 74 188  | 87 359  | 94 745  | 113 334 |
| davon  |         |         |         |         |         |
| Argentinien  | 654     | 1 372   | 1 284   | 1 599   | 1 105   |
| Bolivien   | 59      | 59      | 51      | 54      | 47      |
| Brasilien  | 3 717   | 3 858   | 4 288   | 6 711   | 10 142  |
| Chile  | 436     | 579     | 805     | 1 169   | 1 171   |
| Costa Rica   | 217     | 402     | - 70    | 629     | 815     |
| Ecuador  | 453     | 405     | 355     | 435     | 350     |
| Guatemala  | 133     | 152     | 144     | 181     | 156     |
| Kolumbien  | 1 245   | 801     | 810     | 1 186   | 1 047   |
| Mexiko   | 4 198   | 3 836   | 3 206   | 3 359   | 4 765   |
| Peru   | 262     | 224     | 331     | 503     | 460     |
| Uruguay  | 586     | 378     | 102     | 123     | 270     |
| Venezuela  | 664     | 849     | 891     | 905     | 888     |
| Offshore Finanzzentren <sup>16</sup>                               | 48 538  | 55 104  | 69 188  | 69 012  | 93 342  |
| Asien  | 37 080  | 32 374  | 35 462  | 45 037  | 53 274  |
| davon  |         |         |         |         |         |
| Bangladesch  | 14      | 35      | 50      | 25      | 29      |
| China (Volksrepublik)  | 1 911   | 2 404   | 2 723   | 3 514   | 3 879   |
| Hongkong   | 3 691   | 3 942   | 3 052   | 3 807   | 4 190   |
| Indien   | 620     | 628     | 794     | 1 815   | 2 050   |
| Indonesien   | 909     | 791     | 739     | 3 574   | 3 685   |
| Israel   | 662     | 209     | 740     | 859     | 1 008   |
| Japan  | 7 261   | 7 239   | 8 067   | 8 865   | 10 064  |
| Korea (Süd-)   | 1 414   | 1 532   | 1 576   | 2 227   | 2 632   |
| Malaysia   | 1 163   | 1 347   | 1 338   | 1 495   | 1 595   |
| Pakistan   | 260     | 296     | 567     | 685     | 955     |
| Philippinen  | 2 044   | 1 747   | 1 671   | 1 817   | 2 070   |
| Saudi-Arabien  | 188     | 243     | 212     | 158     | 292     |
| Singapur   | 14 410  | 9 045   | 11 147  | 12 882  | 16 755  |
| Sri Lanka  | 10      | - 21    | - 16    | - 4     | - 10    |
| Taiwan   | 732     | 736     | 814     | 956     | 1 011   |
| Thailand   | 955     | 1 088   | 1 045   | 1 010   | 1 375   |
| Vereinigte Arabische Emirate                                       | 421     | 626     | 526     | 566     | 658     |
| Vietnam  | 47      | 86      | - 1     | 84      | 143     |

| 2002 | 2003 | 2004 | 2005 | 2006 |
|------|------|------|------|------|
|      | 6    | 7    | 8    | 9    |
|      |      |      |      | 10   |

|                    |                          | 2002           | 2003           | 2004           | 2005           | 2006           |
|--------------------|--------------------------|----------------|----------------|----------------|----------------|----------------|
| Afrika             | Afrique                  | 3 496          | 3 305          | 2 567          | 3 466          | 7 517          |
| davon              | dont                     |                |                |                |                |                |
| Ägypten            | Égypte                   | 413            | 338            | 351            | 516            | 510            |
| Côte d'Ivoire      | Côte d'Ivoire            | 61             | 94             | 146            | 121            | 149            |
| Kenia              | Kenya                    | 58             | 96             | 105            | 126            | 146            |
| Marokko            | Maroc                    | 210            | 263            | 287            | 291            | 337            |
| Nigeria            | Nigéria                  | 27             | 41             | 35             | 56             | 75             |
| Südafrika          | Afrique du Sud           | 1 252          | 1 156          | 1 387          | 1 814          | 4 956          |
| Tunesien           | Tunisie                  | 24             | 20             | 29             | 36             | 28             |
| Ozeanien           | Océanie                  | 5 531          | 10 545         | 9 514          | 11 632         | 9 964          |
| davon              | dont                     |                |                |                |                |                |
| Australien         | Australie                | 5 264          | 10 307         | 9 300          | 11 214         | 9 511          |
| Neuseeland         | Nouvelle-Zélande         | 228            | 38             | 10             | 179            | 202            |
| <b>Alle Länder</b> | <b>Ensemble des pays</b> | <b>405 228</b> | <b>422 244</b> | <b>453 307</b> | <b>562 572</b> | <b>632 181</b> |

<sup>1</sup> Die Länderdefinition entspricht der Geonomenklatur Eurostat.

La répartition géographique est faite en fonction de la Géonomenclature d'Eurostat.

<sup>2</sup> Erweiterung des Erhebungskreises in den Jahren 1993 und 2004.

En 1993 et 2004, extension du nombre des entreprises participant à l'enquête.

<sup>3</sup> Bis 1985 ohne Banken.

Jusqu'en 1985, sans les banques.

<sup>4</sup> Bis 1985 EU10, ab 1986 EU12, ab 1995 EU 15, ab 2004 EU25.

UE à 10 jusqu'en 1985, à 12 de 1986 à 1994, à 15 de 1995 à 2003 et à 25 depuis 2004.

<sup>5</sup> Estland, Lettland, Litauen.

Estonie, Lettonie et Lituanie.

<sup>6</sup> Bis 2003 in Übrigem Europa.

Jusqu'en 2003, inclus dans Reste de l'Europe.

<sup>7</sup> Bis 1994 in Übrigem Europa.

Jusqu'en 1994, inclus dans Reste de l'Europe.

<sup>8</sup> Ab 2000 inkl. Monaco, Réunion, Französisch Guyana, Guadeloupe und Martinique.

Depuis 2000, y compris Monaco, Réunion, Guyane française, Guadeloupe et Martinique.

<sup>9</sup> Bis 1985 in Übrigem Europa.

Jusqu'en 1985, inclus dans Reste de l'Europe.

<sup>10</sup> Bis 1999 inkl. Guernsey, Jersey und Insel Man.

Jusqu'en 1999, y compris Guernesey, Jersey et l'île de Man.

<sup>11</sup> Bis 1985 inkl. Portugal und Spanien; bis 1994 inkl. Finnland, Österreich und Schweden; ab 2000 inkl. Guernsey, Jersey und Insel Man, exkl. Monaco; bis 2003 inkl. Baltische Staaten, Malta, Polen, Slowakei, Slowenien, Tschechische Republik, Ungarn und Zypern.

Jusqu'en 1985, y compris Portugal et Espagne; jusqu'en 1994, y compris Finlande, Autriche et Suède; depuis 2000, y compris Guernesey, Jersey et l'île de Man, mais sans Monaco; jusqu'en 2003, y compris Etats baltes, Malte, Pologne, Slovaquie, Slovénie, République tchèque, Hongrie et Chypre.

<sup>12</sup> Ab 2004 in der EU.

Dans l'UE depuis 2004.

<sup>13</sup> Ab 1995 in der EU.

Dans l'UE depuis 1995.

<sup>14</sup> Ab 1986 in der EU.

Dans l'UE depuis 1986.

<sup>15</sup> Gibraltar, Guernsey, Jersey und Insel Man.

Gibraltar, Guernesey, Jersey et l'île de Man.

<sup>16</sup> Anguilla, Bahamas, Barbados, Bermuda, Britische Jungferninseln, Jamaica, Kaimaninseln, Montserrat, Niederländische Antillen, Panama, St. Kitts und Nevis;

ab 2000 zusätzlich Amerikanische Jungferninseln, Antigua und Barbuda, Belize, Dominica, Grenada, St. Lucia, St. Vincent und die Grenadinen, Turks- und Caicos-Inseln. Anguilla, Bahamas, Barbade, Bermudes, îles Vierges britanniques, Jamaïque, îles Caïmans, Montserrat, Antilles néerlandaises, Panama, Saint-Kitts-et-Nevis; depuis 2000, y compris îles Vierges des Etats-Unis, Antigua-et-Barbuda, Belize, Dominique, Grenade, Sainte-Lucie, Saint-Vincent-et-les Grenadines ainsi qu'îles Turks et Caicos.



# S13a Schweizerische Direktinvestitionen im Ausland – Länder<sup>1</sup> Investissements directs suisses à l'étranger – Pays<sup>1</sup>

Personalbestand im Ausland<sup>2,3</sup> / Effectif du personnel à l'étranger<sup>2,3</sup>

|  | 2002    | 2003    | 2004    | 2005    | 2006      |
|--|---------|---------|---------|---------|-----------|
|  | 1       | 2       | 3       | 4       | 5         |
| <b>Total (alle Unternehmen) / Total (ensemble des entreprises)</b> |         |         |         |         |           |
| Europa   | 953 076 | 910 654 | 941 212 | 973 141 | 1 088 677 |
| EU <sup>4</sup>  | 801 513 | 758 999 | 853 374 | 877 296 | 926 113   |
| davon  |         |         |         |         |           |
| Baltische Länder <sup>5,6</sup>                                    | .       | .       | 2 005   | 2 363   | 2 752     |
| Belgien  | 23 538  | 22 853  | 23 304  | 23 322  | 26 190    |
| Dänemark   | 14 200  | 11 687  | 11 799  | 11 410  | 11 596    |
| Deutschland  | 225 575 | 218 267 | 213 338 | 218 900 | 225 848   |
| Finnland <sup>7</sup>  | 15 891  | 12 001  | 12 493  | 11 264  | 15 227    |
| Frankreich <sup>8</sup>  | 149 648 | 158 648 | 158 121 | 162 670 | 170 691   |
| Griechenland   | 9 271   | 9 852   | 9 915   | 10 463  | 12 601    |
| Irland   | 5 359   | 5 158   | 7 478   | 7 699   | 8 587     |
| Italien  | 63 895  | 62 295  | 67 730  | 65 484  | 69 219    |
| Luxemburg  | 2 499   | 2 584   | 3 039   | 3 308   | 3 610     |
| Niederlande  | 34 381  | 35 480  | 36 968  | 36 773  | 37 705    |
| Österreich <sup>7</sup>  | 34 716  | 34 454  | 37 243  | 38 245  | 40 049    |
| Polen <sup>6</sup>   | .       | .       | 22 454  | 23 436  | 27 696    |
| Portugal <sup>9</sup>  | 9 860   | 9 447   | 9 743   | 9 691   | 10 389    |
| Schweden <sup>7</sup>  | 27 086  | 21 305  | 21 320  | 20 932  | 22 596    |
| Slowakei <sup>6</sup>  | .       | .       | 7 901   | 7 585   | 7 364     |
| Spanien <sup>9</sup>   | 59 500  | 49 183  | 51 913  | 54 466  | 57 746    |
| Tschechische Republik <sup>6</sup>                                 | .       | .       | 24 662  | 26 952  | 27 778    |
| Ungarn <sup>6</sup>  | .       | .       | 20 817  | 25 303  | 27 568    |
| Vereinigtes Königreich <sup>10</sup>                               | 126 093 | 105 788 | 103 414 | 108 915 | 111 810   |
| Übriges Europa <sup>11</sup>                                       | 151 563 | 151 655 | 87 838  | 95 845  | 162 563   |
| davon  |         |         |         |         |           |
| Baltische Länder <sup>5,12</sup>                                   | 2 094   | 1 891   | .       | .       | .         |
| Bulgarien  | 3 055   | 3 648   | 4 151   | 5 085   | 6 137     |
| Finnland <sup>13</sup>   | .       | .       | .       | .       | .         |
| Kroatien   | 3 035   | 3 343   | 3 541   | 3 817   | 3 874     |
| Norwegen   | .       | .       | 7 707   | 7 750   | 8 208     |
| Österreich <sup>13</sup>   | .       | .       | .       | .       | .         |
| Polen <sup>12</sup>  | 21 209  | 20 946  | .       | .       | .         |
| Portugal <sup>14</sup>   | .       | .       | .       | .       | .         |
| Rumänien   | 9 121   | 8 376   | 9 559   | 10 075  | 10 902    |
| Russische Föderation   | 37 616  | 41 182  | 41 130  | 46 068  | 97 652    |
| Schweden <sup>13</sup>   | .       | .       | .       | .       | .         |
| Slowakei <sup>12</sup>   | 4 183   | 4 072   | .       | .       | .         |
| Spanien <sup>14</sup>  | .       | .       | .       | .       | .         |
| Tschechische Republik <sup>12</sup>                                | 20 390  | 20 886  | .       | .       | .         |
| Türkei   | 9 791   | 8 930   | 8 461   | 9 758   | 11 216    |
| Ukraine  | 5 510   | 6 713   | 8 144   | 8 125   | 18 702    |
| Ungarn <sup>12</sup>   | 12 882  | 12 158  | .       | .       | .         |
| Offshore Finanzzentren <sup>15</sup>                               | 1 369   | 1 476   | 1 606   | 1 152   | 1 338     |
| Nordamerika  | 335 872 | 327 624 | 314 666 | 338 068 | 350 770   |
| Kanada   | 29 656  | 30 818  | 28 981  | 29 943  | 32 249    |
| Vereinigte Staaten   | 306 217 | 296 806 | 285 685 | 308 125 | 318 521   |
| Mittel- und Südamerika   | 160 243 | 180 203 | 197 750 | 210 457 | 219 963   |
| davon  |         |         |         |         |           |
| Argentinien  | 12 883  | 13 928  | 14 867  | 18 070  | 17 535    |
| Bolivien   | 329     | 196     | 221     | 4 005   | 4 271     |
| Brasilien  | 70 698  | 87 062  | 91 486  | 91 541  | 92 716    |
| Chile  | 8 800   | 13 420  | 14 372  | 15 898  | 16 575    |
| Costa Rica   | 2 200   | 2 052   | 2 450   | 2 449   | 2 493     |
| Ecuador  | 4 118   | 4 290   | 4 212   | 3 012   | 3 642     |
| Guatemala  | 1 613   | 1 532   | 2 265   | 2 044   | 2 039     |
| Kolumbien  | 7 661   | 7 799   | 7 969   | 9 529   | 10 816    |
| Mexiko   | 26 300  | 26 300  | 31 055  | 32 715  | 36 997    |
| Peru   | 4 680   | 4 821   | 5 481   | 5 526   | 5 885     |
| Uruguay  | 872     | 557     | 713     | 830     | 982       |
| Venezuela  | 8 111   | 8 045   | 8 945   | 9 356   | 10 625    |
| Offshore Finanzzentren <sup>16</sup>                               | 6 666   | 6 212   | 7 143   | 7 665   | 7 402     |
| Asien  | 281 397 | 283 620 | 303 701 | 373 104 | 404 509   |
| davon  |         |         |         |         |           |
| Bangladesch  | 1 381   | 1 769   | 1 733   | 1 921   | 1 863     |
| China (Volksrepublik)  | 54 514  | 60 164  | 68 875  | 81 116  | 93 188    |
| Hongkong   | 16 553  | 16 770  | 16 155  | 17 455  | 19 356    |
| Indien   | 20 979  | 21 481  | 22 584  | 26 611  | 41 215    |
| Indonesien   | 13 444  | 12 884  | 12 955  | 59 587  | 46 023    |
| Israel   | 5 179   | 4 955   | 5 457   | 5 311   | 5 664     |
| Japan  | 35 734  | 35 134  | 39 170  | 40 546  | 44 378    |
| Korea (Süd-)   | 6 227   | 6 601   | 7 105   | 7 362   | 7 952     |
| Malaysia   | 21 011  | 20 017  | 22 186  | 21 454  | 23 704    |
| Pakistan   | 5 271   | 5 587   | 6 909   | 5 720   | 10 008    |
| Philippinen  | 13 297  | 12 204  | 12 723  | 14 082  | 15 318    |
| Saudi-Arabien  | 3 751   | 3 584   | 3 485   | 3 590   | 3 715     |
| Singapur   | 21 018  | 16 679  | 16 813  | 18 243  | 20 264    |
| Sri Lanka  | 2 390   | 1 701   | 1 667   | 1 756   | 1 507     |
| Taiwan   | 10 197  | 11 070  | 10 497  | 10 874  | 11 174    |
| Thailand   | 36 137  | 36 499  | 37 974  | 39 358  | 39 567    |
| Vereinigte Arabische Emirate                                       | 1 885   | 2 576   | 2 566   | 3 262   | 3 146     |
| Vietnam  | 6 159   | 7 408   | 7 800   | 7 959   | 8 583     |

| 2002 | 2003 | 2004 | 2005 | 2006 |
|------|------|------|------|------|
|      | 6    | 7    | 8    | 9    |
|      |      |      |      | 10   |

|                    |                          | 2002             | 2003             | 2004             | 2005             | 2006             |
|--------------------|--------------------------|------------------|------------------|------------------|------------------|------------------|
| Afrika             | Afrique                  | 71 198           | 74 204           | 68 968           | 73 402           | 78 179           |
| davon              | dont                     |                  |                  |                  |                  |                  |
| Ägypten            | Égypte                   | 8 027            | 7 762            | 8 570            | 9 416            | 9 308            |
| Côte d'Ivoire      | Côte d'Ivoire            | 2 263            | 2 224            | 2 145            | 2 171            | 2 181            |
| Kenia              | Kenya                    | 1 092            | 1 193            | 1 245            | 1 480            | 1 552            |
| Marokko            | Maroc                    | 3 310            | 3 263            | 3 263            | 3 306            | 3 518            |
| Nigeria            | Nigéria                  | 6 349            | 6 419            | 5 843            | 5 957            | 6 085            |
| Südafrika          | Afrique du Sud           | 25 909           | 28 074           | 29 069           | 29 626           | 32 231           |
| Tunesien           | Tunisie                  | 1 801            | 1 865            | 2 395            | 2 596            | 2 722            |
| Ozeanien           | Océanie                  | 30 887           | 32 633           | 36 040           | 35 962           | 39 427           |
| davon              | dont                     |                  |                  |                  |                  |                  |
| Australien         | Australie                | 26 470           | 28 213           | 31 412           | 30 912           | 33 814           |
| Neuseeland         | Nouvelle-Zélande         | 3 706            | 3 630            | 3 791            | 4 050            | 4 316            |
| <b>Alle Länder</b> | <b>Ensemble des pays</b> | <b>1 832 673</b> | <b>1 808 938</b> | <b>1 862 338</b> | <b>2 004 133</b> | <b>2 181 524</b> |

<sup>1</sup> Die Länderdefinition entspricht der Geonomenklatur Eurostat.

La répartition géographique est faite en fonction de la Géonomenclature d'Eurostat.

<sup>2</sup> Erweiterung des Erhebungskreises in den Jahren 1993 und 2004.

En 1993 et 2004, extension du nombre des entreprises participant à l'enquête.

<sup>3</sup> Bis 1985 ohne Banken.

Jusqu'en 1985, sans les banques.

<sup>4</sup> Bis 1985 EU10, ab 1986 EU12, ab 1995 EU15, ab 2004 EU25.

UE à 10 jusqu'en 1985, à 12 de 1986 à 1994, à 15 de 1995 à 2003 et à 25 depuis 2004.

<sup>5</sup> Estland, Lettland, Litauen.

Estonie, Lettonie et Lituanie.

<sup>6</sup> Bis 2003 in Übrigem Europa.

Jusqu'en 2003, inclus dans Reste de l'Europe.

<sup>7</sup> Bis 1994 in Übrigem Europa.

Jusqu'en 1994, inclus dans Reste de l'Europe.

<sup>8</sup> Ab 2000 inkl. Monaco, Réunion, Französisch Guyana, Guadeloupe und Martinique.

Depuis 2000, y compris Monaco, Réunion, Guyane française, Guadeloupe et Martinique.

<sup>9</sup> Bis 1985 in Übrigem Europa.

Jusqu'en 1985, inclus dans Reste de l'Europe.

<sup>10</sup> Bis 1999 inkl. Guernsey, Jersey und Insel Man.

Jusqu'en 1999, y compris Guernesey, Jersey et l'île de Man.

<sup>11</sup> Bis 1985 inkl. Portugal und Spanien; bis 1994 inkl. Finnland, Österreich und Schweden; ab 2000 inkl. Guernsey, Jersey und Insel Man, exkl. Monaco; bis 2003 inkl. Baltische Staaten, Malta, Polen, Slowakei, Slowenien, Tschechische Republik, Ungarn und Zypern.

Jusqu'en 1985, y compris Portugal et Espagne; jusqu'en 1994, y compris Finlande, Autriche et Suède; depuis 2000, y compris Guernesey, Jersey et l'île de Man, mais sans Monaco; jusqu'en 2003, y compris Etats baltes, Malte, Pologne, Slovaquie, Slovénie, République tchèque, Hongrie et Chypre.

<sup>12</sup> Ab 2004 in der EU.

Dans l'UE depuis 2004.

<sup>13</sup> Ab 1995 in der EU.

Dans l'UE depuis 1995.

<sup>14</sup> Ab 1986 in der EU.

Dans l'UE depuis 1986

<sup>15</sup> Gibraltar, Guernsey, Jersey und Insel Man.

Gibraltar, Guernesey, Jersey et l'île de Man.

<sup>16</sup> Anguilla, Bahamas, Barbados, Bermuda, Britische Jungferninseln, Jamaica, Kaimaninseln, Montserrat, Niederländische Antillen, Panama, St. Kitts und Nevis;

ab 2000 zusätzlich Amerikanische Jungferninseln, Antigua und Barbuda, Belize, Dominica, Grenada, St. Lucia, St. Vincent und die Grenadinen, Turks- und Caicos-Inseln. Anguilla, Bahamas, Barbade, Bermudes, îles Vierges britanniques, Jamaïque, îles Caïmans, Montserrat, Antilles néerlandaises, Panama, Saint-Kitts-et-Nevis; depuis 2000, y compris îles Vierges des Etats-Unis, Antigua-et-Barbuda, Belize, Dominique, Grenade, Sainte-Lucie, Saint-Vincent-et-les Grenadines ainsi qu'îles Turks et Caicos.

# S13b Schweizerische Direktinvestitionen im Ausland – Branchen und Sektoren Investissements directs suisses à l'étranger – Branches et secteurs

Personalbestand <sup>1, 2, 3</sup> / Effectif du personnel <sup>1, 2, 3</sup>

|  |   | 2002             | 2003             | 2004             | 2005             | 2006             |
|--|---|------------------|------------------|------------------|------------------|------------------|
|  |   | 1                | 2                | 3                | 4                | 5                |
| Industrie  | Industrie   | 1 044 942        | 1 046 638        | 1 036 510        | 1 085 528        | 1 166 094        |
| Textilien und Bekleidung <sup>4, 5</sup>   | Textile et habillement <sup>4, 5</sup>  | 50 745           | 93 098           | 83 651           | 88 282           | 93 214           |
| Chemie und Kunststoffe   | Chimie et plastique   | 255 491          | 254 291          | 256 546          | 267 457          | 276 693          |
| Metalle und Maschinen  | Métallurgie et machines   | 184 344          | 190 704          | 198 189          | 207 901          | 243 724          |
| Elektronik, Energie, Optik und Uhren   | Electronique, énergie, optique et horlogerie  | 225 663          | 182 873          | 177 324          | 181 397          | 184 106          |
| Übrige Industrien und Bau <sup>6</sup>   | Autres industries et bâtiment <sup>6</sup>  | 328 700          | 325 672          | 320 801          | 340 491          | 368 357          |
| Dienste  | Services  | 787 731          | 762 300          | 825 828          | 918 605          | 1 015 430        |
| Handel   | Commerce  | 110 468          | 118 004          | 149 130          | 165 209          | 182 958          |
| Finanz- und Holdinggesellschaften  | Sociétés financières et holdings  | 323 831          | 315 086          | 360 560          | 413 492          | 453 426          |
| davon  | dont  |                  |                  |                  |                  |                  |
| schweizerisch beherrscht <sup>7</sup>  | en mains suisses <sup>7</sup>   | 51 737           | 40 019           | 37 917           | 38 616           | 35 632           |
| ausländisch beherrscht <sup>8</sup>  | en mains étrangères <sup>8</sup>  | 272 093          | 275 068          | 322 642          | 374 876          | 417 794          |
| Banken   | Banques   | 76 761           | 71 580           | 75 904           | 81 710           | 92 759           |
| Versicherungen   | Assurances  | 113 724          | 89 951           | 85 283           | 83 725           | 85 402           |
| Transporte und Kommunikation <sup>9</sup>  | Transports et communications <sup>9</sup>   | 54 218           | 59 471           | 66 181           | 76 852           | 94 140           |
| Übrige Dienste <sup>10</sup>   | Autres services <sup>10</sup>   | 108 729          | 108 208          | 88 770           | 97 618           | 106 746          |
| <b>Total</b>   | <b>Total</b>  | <b>1 832 673</b> | <b>1 808 938</b> | <b>1 862 338</b> | <b>2 004 133</b> | <b>2 181 524</b> |
| <b>Total ohne ausländisch beherrschte Finanz- und Holdinggesellschaften <sup>8</sup></b> | <b>Total sans les sociétés financières et holdings en mains étrangères <sup>8</sup></b> | <b>1 560 580</b> | <b>1 533 870</b> | <b>1 539 696</b> | <b>1 629 257</b> | <b>1 763 730</b> |

<sup>1</sup> Die Sektoren- und Branchengliederung bezieht sich auf die Haupttätigkeit des Unternehmens in der Schweiz. Bis 2003 Klassierung gemäss ASWZ 1985 (Allgemeine Systematik der Wirtschaftszweige), ab 2004 Klassierung gemäss NOGA 2002 (Nomenclature générale des activités économiques). La répartition par secteurs et par branches est faite sur la base de l'activité principale de l'entreprise en Suisse. Jusqu'en 2003, la classification était opérée selon la Nomenclature générale des activités économiques de 1985 (NOGA) et, depuis 2004, elle l'est selon la NOGA de 2002.

<sup>2</sup> Erweiterung des Erhebungskreises in den Jahren 1993 und 2004.  
En 1993 et 2004, extension du nombre des entreprises participant à l'enquête.

<sup>3</sup> Bis 1985 ohne Banken.  
Jusqu'en 1985, sans les banques.

<sup>4</sup> Bis 1992 in Übrige Industrien und Bau.  
Jusqu'en 1992, inclus dans Autres industries et bâtiment.

<sup>5</sup> Erweiterung des Erhebungskreises im Jahr 2003.  
En 2003, extension du nombre des entreprises participant à l'enquête.

<sup>6</sup> Bis 1992 inkl. Textilien und Bekleidung.  
Jusqu'en 1992, y compris Textile et habillement.

<sup>7</sup> Als schweizerisch beherrscht gelten Unternehmen, deren Kapital mehrheitlich in inländischer Hand ist.  
Sont réputées en mains suisses les entreprises dont le capital est en majorité en mains suisses.

<sup>8</sup> Als ausländisch beherrscht gelten Unternehmen, deren Kapital mehrheitlich in ausländischer Hand ist.  
Sont réputées en mains étrangères les entreprises dont le capital est en majorité en mains étrangères.

<sup>9</sup> Bis 1992 in Übrige Dienste.  
Jusqu'en 1992, inclus dans Autres services.

<sup>10</sup> Bis 1992 inkl. Transporte und Kommunikation.  
Jusqu'en 1992, y compris Transports et communications.

## S21a Ausländische Direktinvestitionen in der Schweiz – Länder<sup>1</sup> Investissements directs étrangers en Suisse – Pays<sup>1</sup>

### Kapitalimporte<sup>2,3</sup> / Importations de capitaux<sup>2,3</sup>

In Millionen Franken / En millions de francs

|  |   | 2002         | 2003          | 2004         | 2005           | 2006          |
|--|---|--------------|---------------|--------------|----------------|---------------|
|  |   | 1            | 2             | 3            | 4              | 5             |
| <b>Alle Unternehmen / Ensemble des entreprises</b> |   |              |               |              |                |               |
| Europa   | Europe                                    | 7 198        | 14 159        | - 3 924      | 22 771         | 28 600        |
| EU <sup>4</sup>                                    | UE <sup>4</sup>                           | 7 984        | 14 125        | - 4 034      | 22 803         | 28 506        |
| davon  | dont                                      |              |               |              |                |               |
| Belgien  | Belgique                                  | - 266        | 4 807         | 320          | - 1 073        | 71            |
| Dänemark   | Danemark                                  | - 108        | - 33          | 314          | 1 037          | 922           |
| Deutschland  | Allemagne                                 | - 321        | - 21          | - 295        | 768            | 1 070         |
| Frankreich <sup>5</sup>                            | France <sup>5</sup>                       | 2 685        | 939           | 784          | 2 158          | 13 910        |
| Italien  | Italie                                    | 410          | - 96          | - 2 131      | 211            | 382           |
| Luxemburg  | Luxembourg                                | 314          | 314           | 574          | - 278          | 3 382         |
| Niederlande  | Pays-Bas                                  | 297          | 6 025         | - 2 437      | 9 102          | 7 954         |
| Österreich <sup>6</sup>                            | Autriche <sup>6</sup>                     | 105          | - 9           | 735          | 9 826          | 2 391         |
| Schweden <sup>6</sup>                              | Suède <sup>6</sup>                        | 189          | 244           | - 25         | - 913          | - 36          |
| Spanien  | Espagne                                   | 34           | 29            | 122          | 500            | 34            |
| Vereinigtes Königreich <sup>7</sup>                | Royaume-Uni <sup>7</sup>                  | 4 726        | 1 765         | - 1 874      | 1 370          | - 1 902       |
| Übriges Europa <sup>8</sup>                        | Reste de l'Europe <sup>8</sup>            | - 786        | 34            | 110          | - 31           | 95            |
| davon  | dont                                      |              |               |              |                |               |
| Österreich <sup>9</sup>                            | Autriche <sup>9</sup>                     | .            | .             | .            | .              | .             |
| Schweden <sup>9</sup>                              | Suède <sup>9</sup>                        | .            | .             | .            | .              | .             |
| Nordamerika  | Amérique du Nord                          | 3 075        | 7 213         | 7 007        | - 25 557       | 3 959         |
| Kanada   | Canada                                    | 193          | 290           | 111          | - 455          | 27            |
| Vereinigte Staaten                                 | Etats-Unis                                | 2 883        | 6 923         | 6 896        | - 25 103       | 3 932         |
| Mittel- und Südamerika                             | Amérique centrale et du Sud               | 24           | 932           | - 1 400      | 878            | 267           |
| davon  | dont                                      |              |               |              |                |               |
| Offshore Finanzzentren <sup>10</sup>               | Centres financiers offshore <sup>10</sup> | 35           | 941           | - 1 967      | 653            | 245           |
| Asien, Afrika und Ozeanien                         | Asie, Afrique et Océanie                  | - 515        | - 79          | - 524        | - 14           | 119           |
| davon  | dont                                      |              |               |              |                |               |
| Israel   | Israël                                    | - 310        | 26            | 33           | 62             | 54            |
| Japan  | Japon                                     | - 291        | - 263         | - 229        | - 117          | - 90          |
| <b>Alle Länder</b>                                 | <b>Ensemble des pays</b>                  | <b>9 783</b> | <b>22 224</b> | <b>1 159</b> | <b>- 1 922</b> | <b>32 945</b> |

<sup>1</sup> Die Länderdefinition entspricht der Geonomenklatur Eurostat.

La répartition géographique est faite en fonction de la Géonomenclature d'Eurostat.

<sup>2</sup> Minus (-) bedeutet einen Kapitalabfluss aus der Schweiz (Desinvestition).

Le signe moins (-) indique des sorties de capitaux de la Suisse (désinvestissement).

<sup>3</sup> Erweiterung des Erhebungskreises in den Jahren 1993 und 2004.

En 1993 et 2004, extension du nombre des entreprises participant à l'enquête.

<sup>4</sup> Bis 1994 EU12, ab 1995 EU15, ab 2004 EU25.

UE à 12 jusqu'en 1994, à 15 de 1995 à 2003 et à 25 depuis 2004.

<sup>5</sup> Ab 2000 inkl. Monaco, Réunion, Französisch Guyana, Guadeloupe und Martinique.

Depuis 2000, y compris Monaco, Réunion, Guyane française, Guadeloupe et Martinique.

<sup>6</sup> Bis 1994 in Übrigem Europa.

Jusqu'en 1994, inclus dans Reste de l'Europe.

<sup>7</sup> Bis 1999 inkl. Guernsey, Jersey und Insel Man.

Jusqu'en 1999, y compris Guernesey, Jersey et l'île de Man.

<sup>8</sup> Bis 1994 inkl. Finnland, Österreich und Schweden; ab 2000 inkl. Guernsey, Jersey und Insel Man, exkl. Monaco; bis 2003 inkl. Baltische Länder, Malta, Polen, Slowakei, Slowenien, Tschechische Republik, Ungarn und Zypern.

Jusqu'en 1994, y compris Finlande, Autriche et Suède; depuis 2000, y compris Guernesey, Jersey et l'île de Man, mais sans Monaco; jusqu'en 2003, y compris Etats baltes, Malte, Pologne, Slovaquie, Slovaquie, République tchèque, Hongrie et Chypre.

<sup>9</sup> Ab 1995 in der EU.

Dans l'UE depuis 1995.

<sup>10</sup> Anguilla, Bahamas, Barbados, Bermuda, Britische Jungferninseln, Jamaica, Kaimaninseln, Montserrat, Niederländische Antillen, Panama, St. Kitts und Nevis; ab 2000 zusätzlich Amerikanische Jungferninseln, Antigua und Barbuda, Belize, Dominica, Grenada, St. Lucia, St. Vincent und die Grenadinen, Turks- und Caicos-Inseln. Anguilla, Bahamas, Barbade, Bermudes, îles Vierges britanniques, Jamaïque, îles Caïmans, Montserrat, Antilles néerlandaises, Panama, Saint-Kitts-et-Nevis; depuis 2000, y compris îles Vierges des Etats-Unis, Antigua-et-Barbuda, Belize, Dominique, Grenade, Sainte-Lucie, Saint-Vincent-et-les Grenadines ainsi qu'îles Turks et Caicos.

## S21b Ausländische Direktinvestitionen in der Schweiz – Branchen und Sektoren Investissements directs étrangers en Suisse – Branches et secteurs

### Kapitalimporte <sup>1,2,3</sup> / Importations de capitaux <sup>1,2,3</sup>

In Millionen Franken / En millions de francs

|   |  | 2002        | 2003         | 2004        | 2005         | 2006         |
|---|--|-------------|--------------|-------------|--------------|--------------|
|   |  | 1           | 2            | 3           | 4            | 5            |
| Industrie                                 | Industrie                                    | 672         | 6650         | 2981        | 978          | 6421         |
| Chemie und Kunststoffe                    | Chimie et plastique                          | 205         | 2522         | 2545        | 955          | 4725         |
| Metalle und Maschinen                     | Métallurgie et machines                      | 165         | 1797         | 423         | -122         | 483          |
| Elektronik, Energie, Optik und Uhren      | Electronique, énergie, optique et horlogerie | 264         | 1953         | 286         | -192         | 1476         |
| Übrige Industrien und Bau                 | Autres industries et bâtiment                | 38          | 378          | -273        | 337          | -263         |
| Dienste                                   | Services                                     | 9111        | 15575        | -1822       | -2900        | 26524        |
| Handel                                    | Commerce                                     | 1624        | 4409         | 1773        | 926          | 979          |
| Finanz- und Holdinggesellschaften         | Sociétés financières et holdings             | 8090        | 9012         | -4531       | -7996        | 13252        |
| Banken <sup>4</sup>                       | Banques <sup>4</sup>                         | 502         | 733          | 198         | 1261         | 1552         |
| Versicherungen                            | Assurances                                   | -1461       | 467          | -106        | 309          | 13370        |
| Transporte und Kommunikation <sup>5</sup> | Transports et communications <sup>5</sup>    | -57         | 807          | -280        | 1870         | -2065        |
| Übrige Dienste <sup>6</sup>               | Autres services <sup>6</sup>                 | 413         | 146          | 1125        | 730          | -563         |
| <b>Total</b>                              | <b>Total</b>                                 | <b>9783</b> | <b>22224</b> | <b>1159</b> | <b>-1922</b> | <b>32945</b> |

## S22b Ausländische Direktinvestitionen in der Schweiz – Branchen und Sektoren Investissements directs étrangers en Suisse – Branches et secteurs

### Kapitalbestand <sup>1,3</sup> / Etat en fin d'année <sup>1,3</sup>

In Millionen Franken / En millions de francs

|   |  | 2002          | 2003          | 2004          | 2005          | 2006          |
|---|--|---------------|---------------|---------------|---------------|---------------|
|   |  | 1             | 2             | 3             | 4             | 5             |
| Industrie                                 | Industrie                                    | 27271         | 36519         | 37299         | 37395         | 47721         |
| Chemie und Kunststoffe                    | Chimie et plastique                          | 10925         | 15432         | 17457         | 17084         | 22947         |
| Metalle und Maschinen                     | Métallurgie et machines                      | 3721          | 4928          | 5555          | 6121          | 6841          |
| Elektronik, Energie, Optik und Uhren      | Electronique, énergie, optique et horlogerie | 8135          | 10078         | 9086          | 8643          | 12467         |
| Übrige Industrien und Bau                 | Autres industries et bâtiment                | 4490          | 6082          | 5201          | 5547          | 5466          |
| Dienste                                   | Services                                     | 145809        | 164147        | 186383        | 187134        | 218325        |
| Handel                                    | Commerce                                     | 19495         | 21340         | 31197         | 33515         | 35073         |
| Finanz- und Holdinggesellschaften         | Sociétés financières et holdings             | 89960         | 102345        | 110280        | 103894        | 120570        |
| Banken <sup>7</sup>                       | Banques <sup>7</sup>                         | 24541         | 26536         | 27287         | 29687         | 32059         |
| Versicherungen                            | Assurances                                   | 3498          | 4022          | 5405          | 5786          | 16684         |
| Transporte und Kommunikation <sup>5</sup> | Transports et communications <sup>5</sup>    | 4526          | 5822          | 5801          | 7166          | 7247          |
| Übrige Dienste <sup>6</sup>               | Autres services <sup>6</sup>                 | 3790          | 4082          | 6413          | 7087          | 6691          |
| <b>Total</b>                              | <b>Total</b>                                 | <b>173080</b> | <b>200666</b> | <b>223682</b> | <b>224529</b> | <b>266045</b> |

<sup>1</sup> Die Sektoren- und Branchengliederung bezieht sich auf die Haupttätigkeit des Unternehmens in der Schweiz. Bis 2003 Klassierung gemäss ASWZ 1985 (Allgemeine Systematik der Wirtschaftszweige), ab 2004 Klassierung gemäss NOGA 2002 (Nomenclature générale des activités économiques).  
La répartition par secteurs et par branches est faite sur la base de l'activité principale de l'entreprise en Suisse. Jusqu'en 2003, la classification était opérée selon la Nomenclature générale des activités économiques de 1985 (NOGA) et, depuis 2004, elle l'est selon la NOGA de 2002.

<sup>2</sup> Minus (-) bedeutet einen Kapitalabfluss aus der Schweiz (Desinvestition).  
Le signe moins (-) indique des sorties de capitaux (désinvestissement).

<sup>3</sup> Erweiterung des Erhebungskreises in den Jahren 1993 und 2004.  
En 1993 et 2004, extension du nombre des entreprises participant à l'enquête.

<sup>4</sup> Quelle 1986–1992: Bankenstatistik (SNB).  
Source 1986–1992: statistique bancaire (BNS).

<sup>5</sup> Bis 1992 in Übrige Dienste.  
Jusqu'en 1992, inclus dans Autres services.

<sup>6</sup> Bis 1992 inkl. Transporte und Kommunikation.  
Jusqu'en 1992, y compris Transports et communications.

<sup>7</sup> Quelle 1985–1992: Bankenstatistik (SNB).  
Source 1985–1992: statistique bancaire (BNS).

## S23b Ausländische Direktinvestitionen in der Schweiz – Branchen und Sektoren Investissements directs étrangers en Suisse – Branches et secteurs

### Personalbestand in der Schweiz <sup>1</sup> / Effectif du personnel en Suisse <sup>1</sup>

|  | 2002 | 2003 | 2004 | 2005 | 2006 |
|--|------|------|------|------|------|
|  | 1    | 2    | 3    | 4    | 5    |

### Unternehmen, die in der Erhebung der Direktinvestitionen erfasst werden <sup>2</sup> / Entreprises entrant dans la statistique des investissements directs <sup>2</sup>

|                                      |  | 2002           | 2003           | 2004           | 2005           | 2006           |
|--------------------------------------|--|----------------|----------------|----------------|----------------|----------------|
| Industrie                            | Industrie                                    | 57 867         | 65 017         | 77 196         | 77 003         | 80 041         |
| Chemie und Kunststoffe               | Chimie et plastique                          | 10 509         | 11 180         | 16 082         | 16 215         | 17 875         |
| Metalle und Maschinen                | Métallurgie et machines                      | 12 022         | 18 996         | 22 009         | 21 061         | 22 231         |
| Elektronik, Energie, Optik und Uhren | Electronique, énergie, optique et horlogerie | 19 213         | 18 899         | 22 717         | 23 178         | 23 044         |
| Übrige Industrien und Bau            | Autres industries et bâtiment                | 16 123         | 15 943         | 16 389         | 16 550         | 16 891         |
| Dienste                              | Services                                     | 85 972         | 92 812         | 111 391        | 122 635        | 131 389        |
| Handel                               | Commerce                                     | 20 270         | 26 436         | 37 744         | 40 722         | 40 612         |
| Finanz- und Holdinggesellschaften    | Sociétés financières et holdings             | 10 375         | 11 282         | 11 286         | 10 251         | 10 852         |
| Banken                               | Banques                                      | 17 098         | 16 891         | 17 671         | 18 318         | 19 333         |
| Versicherungen                       | Assurances                                   | 7 454          | 5 071          | 4 346          | 4 210          | 10 675         |
| Transporte und Kommunikation         | Transports et communications                 | 15 986         | 17 730         | 15 137         | 21 442         | 20 960         |
| Übrige Dienste                       | Autres services                              | 14 789         | 15 402         | 25 207         | 27 694         | 28 957         |
| <b>Total</b>                         | <b>Total</b>                                 | <b>143 840</b> | <b>157 829</b> | <b>188 587</b> | <b>199 639</b> | <b>211 430</b> |

### Unternehmen, die nicht in der Erhebung der Direktinvestitionen erfasst werden <sup>3</sup> / Entreprises n'entrant pas dans la statistique des investissements directs <sup>3</sup>

|                                      |  | 2002 | 2003           | 2004           | 2005           | 2006           |
|--------------------------------------|--|------|----------------|----------------|----------------|----------------|
| Industrie                            | Industrie                                    | .    | 54 008         | 46 385         | 45 841         | 48 754         |
| Chemie und Kunststoffe               | Chimie et plastique                          | .    | 6 936          | 6 262          | 5 707          | 6 559          |
| Metalle und Maschinen                | Métallurgie et machines                      | .    | 16 208         | 16 067         | 16 280         | 16 373         |
| Elektronik, Energie, Optik und Uhren | Electronique, énergie, optique et horlogerie | .    | 17 507         | 11 188         | 11 199         | 13 115         |
| Übrige Industrien und Bau            | Autres industries et bâtiment                | .    | 13 357         | 12 868         | 12 655         | 12 707         |
| Dienste                              | Services                                     | .    | 89 339         | 78 878         | 78 553         | 90 739         |
| Handel                               | Commerce                                     | .    | 35 671         | 34 471         | 33 768         | 38 744         |
| Finanz- und Holdinggesellschaften    | Sociétés financières et holdings             | .    | 4 972          | 4 471          | 4 402          | 4 638          |
| Banken                               | Banques                                      | .    | 568            | 385            | 428            | 499            |
| Versicherungen                       | Assurances                                   | .    | 1 068          | 1 021          | 1 019          | 1 268          |
| Transporte und Kommunikation         | Transports et communications                 | .    | 8 213          | 7 688          | 7 230          | 7 738          |
| Übrige Dienste                       | Autres services                              | .    | 38 847         | 30 842         | 31 706         | 37 852         |
| <b>Total</b>                         | <b>Total</b>                                 | .    | <b>143 347</b> | <b>125 263</b> | <b>124 394</b> | <b>139 493</b> |

### Alle Unternehmen / Ensemble des entreprises

|                                      |  | 2002 | 2003           | 2004           | 2005           | 2006           |
|--------------------------------------|--|------|----------------|----------------|----------------|----------------|
| Industrie                            | Industrie                                    | .    | 119 025        | 123 581        | 122 844        | 128 795        |
| Chemie und Kunststoffe               | Chimie et plastique                          | .    | 18 116         | 22 344         | 21 922         | 24 434         |
| Metalle und Maschinen                | Métallurgie et machines                      | .    | 35 204         | 38 076         | 37 341         | 38 604         |
| Elektronik, Energie, Optik und Uhren | Electronique, énergie, optique et horlogerie | .    | 36 406         | 33 905         | 34 377         | 36 159         |
| Übrige Industrien und Bau            | Autres industries et bâtiment                | .    | 29 300         | 29 257         | 29 205         | 29 598         |
| Dienste                              | Services                                     | .    | 182 151        | 190 269        | 201 188        | 222 128        |
| Handel                               | Commerce                                     | .    | 62 107         | 72 215         | 74 490         | 79 356         |
| Finanz- und Holdinggesellschaften    | Sociétés financières et holdings             | .    | 16 254         | 15 757         | 14 653         | 15 490         |
| Banken                               | Banques                                      | .    | 17 459         | 18 056         | 18 746         | 19 832         |
| Versicherungen                       | Assurances                                   | .    | 6 139          | 5 367          | 5 229          | 11 943         |
| Transporte und Kommunikation         | Transports et communications                 | .    | 25 943         | 22 825         | 28 672         | 28 698         |
| Übrige Dienste                       | Autres services                              | .    | 54 249         | 56 049         | 59 400         | 66 809         |
| <b>Total</b>                         | <b>Total</b>                                 | .    | <b>301 176</b> | <b>313 850</b> | <b>324 033</b> | <b>350 923</b> |

<sup>1</sup> Die Sektoren- und Branchengliederung bezieht sich auf die Haupttätigkeit des Unternehmens in der Schweiz. Bis 2003 Klassierung gemäss ASWZ 1985 (Allgemeine Systematik der Wirtschaftszweige), ab 2004 Klassierung gemäss NOGA 2002 (Nomenclature générale des activités économiques). La répartition par secteurs et par branches est faite sur la base de l'activité principale de l'entreprise en Suisse. Jusqu'en 2003, la classification était opérée selon la Nomenclature générale des activités économiques de 1985 (NOGA) et, depuis 2004, elle l'est selon la NOGA de 2002.

<sup>2</sup> Erweiterung des Erhebungskreises im Jahr 2004. En 2004, extension du nombre des entreprises participant à l'enquête.

<sup>3</sup> Quelle: Bundesamt für Statistik (BFS). Source: Office fédéral de la statistique (OFS).

## S2a Ausländische Direktinvestitionen in der Schweiz – Länder <sup>1</sup> Investissements directs étrangers en Suisse – Pays <sup>1</sup>

Kapitalbestand am Jahresende (Buchwert) <sup>2</sup> / Etat en fin d'année (valeur comptable) <sup>2</sup>

In Millionen Franken / En millions de francs

|  |  | 2002           | 2003           | 2004           | 2005           | 2006           |
|--|--|----------------|----------------|----------------|----------------|----------------|
|  |  | 1              | 2              | 3              | 4              | 5              |
| <b>Alle Unternehmen / Ensemble des entreprises</b> |  |                |                |                |                |                |
| Europa   | Europe                                   | 100 540        | 114 210        | 130 179        | 158 521        | 196 540        |
| EU <sup>3</sup>                                    | UE <sup>3</sup>                          | 99 741         | 112 304        | 128 057        | 155 519        | 193 283        |
| davon  | dont                                     |                |                |                |                |                |
| Belgien  | Belgique                                 | 663            | 5 535          | 5 899          | 5 230          | 5 303          |
| Dänemark   | Danemark                                 | 5 285          | 5 854          | 9 416          | 8 776          | 9 602          |
| Deutschland  | Allemagne                                | 15 696         | 16 327         | 18 225         | 20 961         | 22 831         |
| Frankreich <sup>4</sup>                            | France <sup>4</sup>                      | 14 145         | 13 797         | 16 305         | 18 135         | 30 345         |
| Italien  | Italie                                   | 6 514          | 6 391          | 4 340          | 4 510          | 4 898          |
| Luxemburg  | Luxembourg                               | 10 912         | 9 214          | 9 650          | 11 806         | 17 318         |
| Niederlande  | Pays-Bas                                 | 35 752         | 41 840         | 46 902         | 55 976         | 65 981         |
| Österreich <sup>5</sup>                            | Autriche <sup>5</sup>                    | 859            | 891            | 2 311          | 12 696         | 17 588         |
| Schweden <sup>5</sup>                              | Suède <sup>5</sup>                       | 1 204          | 1 514          | 2 821          | 2 184          | 1 765          |
| Spanien  | Espagne                                  | 586            | 630            | 856            | 1 268          | 1 315          |
| Vereinigtes Königreich <sup>6</sup>                | Royaume-Uni <sup>6</sup>                 | 7 820          | 9 755          | 10 703         | 13 310         | 15 213         |
| Übriges Europa <sup>7</sup>                        | Reste de l'Europe <sup>7</sup>           | 798            | 1 906          | 2 122          | 3 002          | 3 257          |
| davon  | dont                                     |                |                |                |                |                |
| Österreich <sup>8</sup>                            | Autriche <sup>8</sup>                    | .              | .              | .              | .              | .              |
| Schweden <sup>8</sup>                              | Suède <sup>8</sup>                       | .              | .              | .              | .              | .              |
| Nordamerika  | Amérique du Nord                         | 67 538         | 81 931         | 89 585         | 59 646         | 61 867         |
| Kanada   | Canada                                   | 1 813          | 1 758          | 1 457          | 1 188          | 1 197          |
| Vereinigte Staaten                                 | Etats-Unis                               | 65 725         | 80 173         | 88 128         | 58 458         | 60 670         |
| Mittel- und Südamerika                             | Amérique centrale et du Sud              | 1 865          | 1 953          | 1 515          | 3 458          | 4 340          |
| davon  | dont                                     |                |                |                |                |                |
| Offshore Finanzzentren <sup>9</sup>                | Centres financiers offshore <sup>9</sup> | 1 561          | 1 649          | 70             | 1 784          | 2 735          |
| Asien, Afrika und Ozeanien                         | Asie, Afrique et Océanie                 | 3 137          | 2 572          | 2 404          | 2 904          | 3 299          |
| davon  | dont                                     |                |                |                |                |                |
| Israel   | Israël                                   | 469            | 487            | 516            | 617            | 665            |
| Japan  | Japon                                    | 1 346          | 1 102          | 1 081          | 1 019          | 940            |
| <b>Alle Länder</b>                                 | <b>Ensemble des pays</b>                 | <b>173 080</b> | <b>200 666</b> | <b>223 682</b> | <b>224 529</b> | <b>266 045</b> |

<sup>1</sup> Die Länderdefinition entspricht der Geonomenklatur Eurostat.

La répartition géographique est faite en fonction de la Géonomenclature d'Eurostat.

<sup>2</sup> Erweiterung des Erhebungskreises in den Jahren 1993 und 2004.

En 1993 et 2004, extension du nombre des entreprises participant à l'enquête.

<sup>3</sup> Bis 1985 EU10, ab 1986 EU12, ab 1995 EU15, ab 2004 EU25.

UE à 10 jusqu'en 1985, à 12 de 1986 à 1994, à 15 de 1995 à 2003 et à 25 depuis 2004.

<sup>4</sup> Ab 2000 inkl. Monaco, Réunion, Französisch Guyana, Guadeloupe und Martinique.

Depuis 2000, y compris Monaco, Réunion, Guyane française, Guadeloupe et Martinique.

<sup>5</sup> Bis 1994 in Übrigem Europa.

Jusqu'en 1994, inclus dans Reste de l'Europe.

<sup>6</sup> Bis 1999 inkl. Guernsey, Jersey und Insel Man.

Jusqu'en 1999, y compris Guernesey, Jersey et l'île de Man.

<sup>7</sup> Bis 1985 inkl. Portugal und Spanien; bis 1994 inkl. Finnland, Österreich und Schweden; ab 2000 inkl. Guernsey, Jersey und Insel Man, exkl. Monaco; bis 2003

inkl. Baltische Staaten, Malta, Polen, Slowakei, Slowenien, Tschechische Republik, Ungarn und Zypern.

Jusqu'en 1985, y compris Portugal et Espagne; jusqu'en 1994, y compris Finlande, Autriche et Suède; depuis 2000, y compris Guernesey, Jersey et l'île de Man, mais sans Monaco; jusqu'en 2003, y compris Etats baltes, Malte, Pologne, Slovaquie, Slovaquie, Slovaquie, Slovaquie, Slovaquie, République tchèque, Hongrie et Chypre.

<sup>8</sup> Ab 1995 in der EU.

Dans l'UE depuis 1995.

<sup>9</sup> Anguilla, Bahamas, Barbados, Bermuda, Britische Jungferninseln, Jamaica, Kaimaninseln, Montserrat, Niederländische Antillen, Panama, St. Kitts und Nevis;

ab 2000 zusätzlich Amerikanische Jungferninseln, Antigua und Barbuda, Belize, Dominica, Grenada, St. Lucia, St. Vincent und die Grenadinen, Turks- und Caicos-Inseln.

Anguilla, Bahamas, Barbade, Bermudes, îles Vierges britanniques, Jamaïque, îles Caïmans, Montserrat, Antilles néerlandaises, Panama, Saint-Kitts-et-Nevis; depuis 2000,

y compris îles Vierges des Etats-Unis, Antigua-et-Barbuda, Belize, Dominique, Grenade, Sainte-Lucie, Saint-Vincent-et-les Grenadines ainsi qu'îles Turks et Caicos.

## S23a Ausländische Direktinvestitionen in der Schweiz – Länder<sup>1</sup> Investissements directs étrangers en Suisse – Pays<sup>1</sup>

### Personalbestand in der Schweiz / Effectif du personnel en Suisse

|  | 2002           | 2003           | 2004           | 2005           | 2006           |
|--|----------------|----------------|----------------|----------------|----------------|
|  | 1              | 2              | 3              | 4              | 5              |
| <b>Unternehmen, die in der Erhebung der Direktinvestitionen erfasst werden<sup>2</sup> /<br/>Entreprises entrant dans la statistique des investissements directs<sup>2</sup></b> |                |                |                |                |                |
| Europa   | 110 431        | 124 517        | 153 155        | 167 039        | 177 310        |
| EU <sup>3</sup>  | 110 059        | 124 032        | 152 494        | 166 409        | 176 650        |
| davon  | dont           |                |                |                |                |
| Belgien  | 1 464          | 2 141          | 2 988          | 1 745          | 2 301          |
| Dänemark   | 5 989          | 6 092          | 12 712         | 13 492         | 14 404         |
| Deutschland  | 33 409         | 35 249         | 46 094         | 48 695         | 46 657         |
| Frankreich   | 7 724          | 8 600          | 12 999         | 14 443         | 21 043         |
| Italien  | 2 725          | 4 225          | 4 656          | 6 154          | 6 736          |
| Luxemburg  | 15 944         | 15 464         | 13 802         | 7 791          | 13 136         |
| Niederlande  | 30 305         | 37 797         | 40 894         | 43 950         | 43 797         |
| Österreich   | 1 775          | 1 558          | 2 757          | 6 384          | 7 244          |
| Schweden   | 2 503          | 2 811          | 4 678          | 3 952          | 4 018          |
| Spanien  | 546            | 541            | 723            | 3 580          | 3 550          |
| Vereinigtes Königreich   | 5 614          | 7 483          | 7 905          | 14 425         | 11 315         |
| Übriges Europa <sup>4</sup>  | 373            | 486            | 661            | 630            | 660            |
| Nordamerika  | 31 231         | 30 505         | 32 590         | 29 270         | 29 501         |
| Kanada   | 3 366          | 3 482          | 3 237          | 2 384          | 2 360          |
| Vereinigte Staaten   | 27 865         | 27 023         | 29 353         | 26 886         | 27 141         |
| Mittel- und Südamerika   | 1 029          | 1 339          | 1 680          | 1 313          | 1 514          |
| davon  | dont           |                |                |                |                |
| Offshore Finanzzentren <sup>5</sup>  | 963            | 1 259          | 1 541          | 1 159          | 1 351          |
| Asien, Afrika und Ozeanien   | 1 149          | 1 468          | 1 162          | 2 017          | 3 104          |
| davon  | dont           |                |                |                |                |
| Israel   | 244            | 248            | 257            | 291            | 287            |
| Japan  | 164            | 124            | 110            | 305            | 303            |
| <b>Alle Länder</b>   | <b>143 840</b> | <b>157 829</b> | <b>188 587</b> | <b>199 639</b> | <b>211 430</b> |

### Unternehmen, die nicht in der Erhebung der Direktinvestitionen erfasst werden<sup>6</sup> / Entreprises n'entrant pas dans la statistique des investissements directs<sup>6</sup>

|                                     |                          |                |                |                |                |
|-------------------------------------|--------------------------|----------------|----------------|----------------|----------------|
| Europa                              | .                        | 109 499        | 92 067         | 88 700         | 98 793         |
| EU <sup>3</sup>                     | .                        | 109 166        | 91 799         | 88 365         | 98 413         |
| davon                               | dont                     |                |                |                |                |
| Belgien                             | .                        | 1 796          | 2 627          | 2 422          | 2 200          |
| Dänemark                            | .                        | 7 421          | 1 483          | 1 529          | 1 620          |
| Deutschland                         | .                        | 43 442         | 34 508         | 35 740         | 40 338         |
| Frankreich                          | .                        | 17 407         | 14 538         | 13 014         | 15 630         |
| Italien                             | .                        | 4 038          | 3 836          | 3 574          | 3 821          |
| Luxemburg                           | .                        | 3 136          | 3 617          | 3 032          | 3 538          |
| Niederlande                         | .                        | 8 216          | 7 195          | 6 130          | 7 187          |
| Österreich                          | .                        | 3 453          | 4 486          | 4 400          | 5 186          |
| Schweden                            | .                        | 5 329          | 6 056          | 5 657          | 6 165          |
| Spanien                             | .                        | 369            | 686            | 1 437          | 1 078          |
| Vereinigtes Königreich              | .                        | 11 697         | 10 085         | 8 581          | 9 082          |
| Übriges Europa <sup>4</sup>         | .                        | 333            | 268            | 335            | 380            |
| Nordamerika                         | .                        | 26 606         | 25 461         | 25 454         | 28 655         |
| Kanada                              | .                        | 604            | 849            | 711            | 1 038          |
| Vereinigte Staaten                  | .                        | 26 002         | 24 612         | 24 743         | 27 617         |
| Mittel- und Südamerika              | .                        | 3 598          | 2 709          | 5 460          | 7 328          |
| davon                               | dont                     |                |                |                |                |
| Offshore Finanzzentren <sup>5</sup> | .                        | 3 595          | 2 699          | 5 450          | 7 300          |
| Asien, Afrika und Ozeanien          | .                        | 3 644          | 5 026          | 4 780          | 4 717          |
| davon                               | dont                     |                |                |                |                |
| Israel                              | .                        | 144            | 209            | 156            | 176            |
| Japan                               | .                        | 1 897          | 2 181          | 2 264          | 2 329          |
| <b>Alle Länder</b>                  | <b>Ensemble des pays</b> | <b>143 347</b> | <b>125 263</b> | <b>124 394</b> | <b>139 493</b> |



|  |  | 2002 | 2003           | 2004           | 2005           | 2006           |
|--|--|------|----------------|----------------|----------------|----------------|
|  |  | 1    | 2              | 3              | 4              | 5              |
| <b>Alle Unternehmen / Ensemble des entreprises</b> |  |      |                |                |                |                |
| Europa   | Europe                                   | .    | 234 016        | 245 222        | 255 739        | 276 103        |
| EU <sup>3</sup>                                    | UE <sup>3</sup>                          | .    | 233 198        | 244 293        | 254 774        | 275 063        |
| davon  | dont                                     |      |                |                |                |                |
| Belgien  | Belgique                                 | .    | 3 937          | 5 615          | 4 167          | 4 501          |
| Dänemark   | Danemark                                 | .    | 13 513         | 14 195         | 15 021         | 16 024         |
| Deutschland  | Allemagne                                | .    | 78 691         | 80 602         | 84 435         | 86 995         |
| Frankreich   | France                                   | .    | 26 007         | 27 537         | 27 457         | 36 673         |
| Italien  | Italie                                   | .    | 8 263          | 8 492          | 9 728          | 10 557         |
| Luxemburg  | Luxembourg                               | .    | 18 600         | 17 419         | 10 823         | 16 674         |
| Niederlande  | Pays-Bas                                 | .    | 46 013         | 48 089         | 50 080         | 50 984         |
| Österreich   | Autriche                                 | .    | 5 011          | 7 243          | 10 784         | 12 430         |
| Schweden   | Suède                                    | .    | 8 140          | 10 734         | 9 609          | 10 183         |
| Spanien  | Espagne                                  | .    | 910            | 1 409          | 5 017          | 4 628          |
| Vereinigtes Königreich                             | Royaume-Uni                              | .    | 19 180         | 17 990         | 23 006         | 20 397         |
| Übriges Europa <sup>4</sup>                        | Reste de l'Europe <sup>4</sup>           | .    | 819            | 929            | 965            | 1 040          |
| Nordamerika  | Amérique du Nord                         | .    | 57 111         | 58 051         | 54 724         | 58 156         |
| Kanada   | Canada                                   | .    | 4 086          | 4 086          | 3 095          | 3 398          |
| Vereinigte Staaten                                 | Etats-Unis                               | .    | 53 025         | 53 965         | 51 629         | 54 758         |
| Mittel- und Südamerika                             | Amérique centrale et du Sud              | .    | 4 937          | 4 389          | 6 773          | 8 842          |
| davon  | dont                                     |      |                |                |                |                |
| Offshore Finanzzentren <sup>5</sup>                | Centres financiers offshore <sup>5</sup> | .    | 4 854          | 4 240          | 6 609          | 8 651          |
| Asien, Afrika und Ozeanien                         | Asie, Afrique et Océanie                 | .    | 5 112          | 6 188          | 6 797          | 7 821          |
| davon  | dont                                     |      |                |                |                |                |
| Israel   | Israël                                   | .    | 392            | 466            | 447            | 463            |
| Japan  | Japon                                    | .    | 2 021          | 2 291          | 2 569          | 2 632          |
| <b>Alle Länder</b>                                 | <b>Ensemble des pays</b>                 | .    | <b>301 176</b> | <b>313 850</b> | <b>324 033</b> | <b>350 923</b> |

<sup>1</sup> Die Länderdefinition entspricht der Geonomenklatur Eurostat.

La répartition géographique est faite en fonction de la Géonomenclature d'Eurostat.

<sup>2</sup> Erweiterung des Erhebungskreises im Jahr 2004.

En 2004, extension du nombre des entreprises participant à l'enquête.

<sup>3</sup> Bis 2003 EU15, ab 2004 EU25.

UE à 15 jusqu'en 2003 et à 25 depuis 2004.

<sup>4</sup> Bis 2003 inkl. Baltische Länder, Malta, Polen, Slowakei, Slowenien, Tschechische Republik, Ungarn und Zypern.

Jusqu'en 2003, y compris Etats baltes, Malte, Pologne, Slovaquie, Slovénie, République tchèque, Hongrie et Chypre.

<sup>5</sup> Anguilla, Bahamas, Barbados, Bermuda, Britische Jungferninseln, Jamaica, Kaimaninseln, Montserrat, Niederländische Antillen, Panama, St. Kitts und Nevis;

Amerikanische Jungferninseln, Antigua und Barbuda, Belize, Dominica, Grenada, St. Lucia, St. Vincent und die Grenadinen, Turks- und Caicos-Inseln.

Anguilla, Bahamas, Barbade, Bermudes, îles Vierges britanniques, Jamaïque, îles Caïmans, Montserrat, Antilles néerlandaises, Panama, Saint-Kitts-et-Nevis;

îles Vierges des Etats-Unis, Antigua-et-Barbuda, Belize, Dominique, Grenade, Sainte-Lucie, Saint-Vincent-et-les Grenadines ainsi qu'îles Turks et Caicos.

<sup>6</sup> Quelle: Bundesamt für Statistik (BFS).

Source: Office fédéral de la statistique (OFS).