

Schweizerische Nationalbank
Statistisches Monatsheft

Banque nationale suisse
Bulletin mensuel de statistiques économiques

August
Août

08/2009

84. Jahrgang
84^e année

Herausgeberin

Schweizerische Nationalbank
Statistik
Postfach
CH-8022 Zürich

Auskunft

publications@snb.ch

Abonnemente, Einzelexemplare und Adressänderungen

Statistisches Monatsheft inklusive *Bankenstatistisches Monatsheft*
Schweizerische Nationalbank, Bibliothek, Postfach, CH-8022 Zürich
Telefon +41 44 631 32 84, Telefax +41 44 631 81 14
E-Mail: library@snb.ch

Preis

Der Abonnementspreis für das *Statistische Monatsheft* inklusive das *Bankenstatistische Monatsheft* beträgt pro Jahr Fr. 40.– (inkl. 2,4% MwSt.) für das Inland und Fr. 80.– für das Ausland.

Sprachen

Deutsch/Französisch: Gedruckte Ausgabe und Online-Ausgabe.
Deutsch/Englisch: Nur Online-Ausgabe.

Publikationstermine

Die Hefte werden jeweils Ende Monat (*Statistisches Monatsheft*) bzw. Ende Quartal (*Bankenstatistisches Monatsheft*) versandt. Die Publikationstermine auf dem Internet sind ersichtlich unter www.snb.ch, *Medien*, *Terminkalender*.

Internet

Die Publikationen der Schweizerischen Nationalbank sind im Internet verfügbar unter www.snb.ch, *Publikationen*.

Urheberrecht / Copyright ©

Die Schweizerische Nationalbank (SNB) respektiert sämtliche Rechte Dritter namentlich an urheberrechtlich schützbareren Werken (Informationen bzw. Daten, Formulierungen und Darstellungen, soweit sie einen individuellen Charakter aufweisen).

Soweit einzelne SNB-Publikationen mit einem Copyright-Vermerk versehen sind (© Schweizerische Nationalbank / SNB, Zürich / Jahr o. ä.), bedarf deren urheberrechtliche Nutzung (Vervielfältigung, Nutzung via Internet etc.) zu nicht kommerziellen Zwecken einer Quellenangabe. Die urheberrechtliche Nutzung zu kommerziellen Zwecken ist nur mit der ausdrücklichen Zustimmung der SNB gestattet.

Darüber hinaus stellt die SNB Informationen und Daten aus eigenen Quellen und einzelne weiterverarbeitete Daten aus fremden Quellen zur Verfügung. Die Informationen und weiterverarbeiteten Daten können – für nicht kommerzielle Zwecke – genutzt, unter Quellenangabe übersetzt, übermittelt oder sonstwie bestimmungsgemäss weiterverwendet werden.

Haftungsbeschränkung

Die SNB bietet keine Gewähr für die von ihr zur Verfügung gestellten Informationen. Sie haftet in keinem Fall für Verluste oder Schäden, die wegen Benutzung der von ihr zur Verfügung gestellten Informationen entstehen könnten. Die Haftungsbeschränkung gilt insbesondere für die Aktualität, Richtigkeit, Gültigkeit und Verfügbarkeit der Informationen. Ebenso wenig bietet die SNB dafür Gewähr, dass die Nutzung der von ihr zur Verfügung gestellten weiterverarbeiteten Daten aus fremden Quellen zulässig ist. Soweit Daten ersichtlich aus fremden Quellen stammen, sind Nutzer solcher Daten verpflichtet, allfällige Urheberrechte daran zu respektieren und selbst entsprechende Nutzungsbefugnisse bei diesen fremden Quellen einzuholen.

© Schweizerische Nationalbank, Zürich 2009

Druck

FO-Fotorotar, CH-8132 Egg/ZH.

ISSN 1422-5298 (Gedruckte Ausgabe deutsch/französisch)
ISSN 1662-5285 (Online-Ausgabe deutsch/französisch)
ISSN 1661-0296 (Online-Ausgabe deutsch/englisch)

Editeur

Banque nationale suisse
Statistique
Case postale
CH-8022 Zurich

Renseignements

publications@snb.ch

Abonnements, exemplaires isolés et changements d'adresse

Bulletin mensuel de statistiques économiques et *Bulletin mensuel de statistiques bancaires*
Banque nationale suisse, Bibliothèque, Case postale, CH-8022 Zurich
Téléphone +41 44 631 32 84, téléfax +41 44 631 81 14
Adresse e-mail: library@snb.ch

Prix

Le prix de l'abonnement au *Bulletin mensuel de statistiques économiques*, qui inclut le *Bulletin mensuel de statistiques bancaires*, est de 40 fr. (y compris 2,4% de TVA) pour la Suisse et de 80 fr. pour l'étranger.

Langues

Allemand/français: versions imprimée et électronique.
Allemand/anglais: version électronique uniquement.

Dates de publication

Les bulletins sont envoyés en fin de mois (*Bulletin mensuel de statistiques économiques*) ou de trimestre (*Bulletin mensuel de statistiques bancaires*). Les dates de publication sont indiquées sous www.snb.ch, *Médias*, *Calendrier*.

Internet

Les publications de la Banque nationale suisse peuvent être consultées sur Internet sous www.snb.ch, *Publications*.

Droits d'auteur / copyright ©

La Banque nationale suisse (BNS) respecte tous les droits de tiers, notamment ceux sur les œuvres susceptibles de bénéficier de la protection des droits d'auteur (informations ou données, libellés et présentations, dans la mesure où ils ont un caractère individuel).

Si les publications de la BNS sont munies du copyright (© Banque nationale suisse / BNS, Zurich / année, etc.), il y a lieu d'indiquer la source lors de leur utilisation, relevant du droit d'auteur, à des fins non commerciales (photocopie, utilisation par Internet, etc.). Leur utilisation, relevant du droit d'auteur, à des fins commerciales n'est autorisée qu'avec l'approbation expresse de la BNS.

La BNS met en outre à disposition des informations et des données qui proviennent de ses propres sources et quelques données qu'elle tire de sources tierces et traite ultérieurement. Ces informations et données peuvent être non seulement utilisées, mais aussi, avec indication de la source, traduites, retransmises ou employées d'une autre manière conforme aux dispositions, tant que cela reste à des fins non commerciales.

Limitation de la responsabilité

Les informations que la BNS met à disposition ne sauraient engager sa responsabilité. La BNS ne répond en aucun cas de pertes ni de dommages qui surviendraient à la suite de l'utilisation des informations qu'elle met à disposition. La clause de non-responsabilité porte notamment sur l'actualité, l'exactitude, la validité et la disponibilité des informations.

La BNS ne garantit pas non plus que l'utilisation de données provenant de sources tierces et mises à disposition par elle soit autorisée. Dans la mesure où les données proviennent manifestement de sources tierces, il appartient à l'utilisateur de ces données de respecter d'éventuels droits d'auteur et de se procurer lui-même, auprès des sources tierces, les autorisations en vue d'une utilisation.

© Banque nationale suisse, Zurich 2009

Impression

FO-Fotorotar, CH-8132 Egg/ZH.

ISSN 1422-5298 (version imprimée allemand/français)
ISSN 1662-5285 (version électronique allemand/français)
ISSN 1661-0296 (version électronique allemand/anglais)

Zahlungsbilanz der Schweiz 2008

Der Überschuss der **Ertragsbilanz** ging von 52 Mrd. auf 13 Mrd. Franken zurück. Im Verhältnis zum Bruttoinlandprodukt betrug er 2 % (Vorjahr 10%). Hauptgrund für diesen Rückgang waren die grossen Verluste der ausländischen Tochtergesellschaften der Banken. Diese fielen so massiv aus, dass sowohl bei den Kapitalerträgen aus Direktinvestitionen als auch bei den Kapitalerträgen insgesamt die Einnahmen tiefer waren als die Ausgaben. Damit war der Saldo der Kapitalerträge erstmals seit Beginn der Statistik im Jahr 1947 negativ (–25 Mrd. Franken). Der Waren- und Dienstleistungshandel entwickelte sich in den ersten drei Quartalen noch robust, im vierten Quartal sanken dann sowohl die Exporte als auch die Importe. Über das ganze Jahr betrachtet nahmen die Exporte stärker zu als die Importe. Dadurch resultierte ein Rekordüberschuss von 65 Mrd. Franken. Sowohl die Arbeitseinkommen als auch die laufenden Übertragungen wiesen wie üblich einen Ausgabenüberschuss aus (je 14 Mrd. Franken).

Im **Kapitalverkehr** flossen netto insgesamt 23 Mrd. Franken ins Ausland. Bei den Direktinvestitionen im Ausland gingen die Kapitalexporte von 73 Mrd. auf 48 Mrd. Franken zurück. Gleichzeitig resultierten bei den Direktinvestitionen in der Schweiz Mittelrückzüge von 2 Mrd. Franken. Schweizerische Investoren kauften netto für 71 Mrd. Franken Wertpapiere aus-

ländischer Emittenten (Portfolioinvestitionen). Der grösste Teil floss in Anleihen und Notes. Darin enthalten waren zum einen die Übernahme der ersten Tranche der im Ausland gehaltenen illiquiden Vermögenswerte der UBS durch die Zweckgesellschaft der Nationalbank, zum anderen die Übernahme der im Ausland emittierten Pflichtwandelanleihe der UBS durch den Bund. Die ausländischen Anleger investierten netto 33 Mrd. Franken in Wertpapiere inländischer Emittenten. Ein Teil der Investitionen stand in Zusammenhang mit den Kapitalerhöhungen der schweizerischen Grossbanken. Während die Banken ihre Forderungen und Verpflichtungen gegenüber Banken im Ausland massiv abbauten, musste die Nationalbank die Geldmärkte in grossem Umfang mit Liquidität versorgen. Bei den Banken resultierte netto ein Kapitalimport von 63 Mrd. und bei der Nationalbank ein Kapitalexport von 35 Mrd. Franken.

Die Medienmitteilung ist im Internet unter www.snb.ch, *Publikationen, Zahlungsbilanz der Schweiz* verfügbar. Der ausführliche Bericht zur Zahlungsbilanz der Schweiz 2008 wird ab 3. September im Internet verfügbar sein. In gedruckter Form kann der Bericht ab Ende September über die Bibliothek der SNB (library@snb.ch) bezogen werden. Den Abonnenten des Statistischen Monatsheftes der SNB wird der Bericht Ende September zugestellt.

Balance suisse des paiements 2008

La **balance des transactions courantes** a dégagé un solde actif de 13 milliards de francs en 2008, contre 52 milliards en 2007. Ce montant représente 2 % du produit intérieur brut (2007: 10 %). La diminution de ce solde est due principalement aux pertes importantes enregistrées par les filiales à l'étranger des banques. Ces pertes ont été d'une telle ampleur que les recettes, tant en termes de revenus des investissements directs que de revenus de capitaux en général, ont été inférieures aux dépenses. Pour la première fois depuis le début de la statistique en 1947, le solde des revenus de capitaux était négatif (-25 milliards de francs). Les échanges de biens et de services avec l'étranger ont évolué avec dynamisme au cours des trois premiers trimestres de 2008. Au quatrième trimestre, les exportations comme les importations ont reculé. Sur l'ensemble de l'année, les exportations ont davantage progressé que les importations. Il en a résulté un solde actif record de 65 milliards de francs. Les revenus du travail et les transferts courants ont enregistré comme à l'accoutumée un excédent de dépenses, d'un montant de 14 milliards de francs chacun.

Les **mouvements de capitaux** se sont soldés par une exportation nette de fonds portant sur 23 milliards de francs. Les exportations de capitaux en vue d'investissements directs à l'étranger ont passé de 73 milliards de francs à 48 milliards. Parallèlement, dans le domaine des investissements directs étrangers en Suisse, 2 milliards de francs ont été rapatriés. Dans les inves-

tissements de portefeuille, les investisseurs suisses ont acquis des titres d'émetteurs étrangers pour un montant net de 71 milliards de francs, dont la majeure partie concernait des obligations et des *notes*. Ce montant comprend la reprise, par la société à but spécial de la Banque nationale, d'une première tranche d'actifs illiquides d'UBS détenus à l'étranger, et la souscription par la Confédération d'un emprunt à conversion obligatoire qu'UBS a émis à l'étranger. Les investisseurs étrangers ont acquis des titres d'émetteurs suisses pour un montant net de 33 milliards de francs. Une partie des investissements était liée aux augmentations de capital des grandes banques suisses. Alors que les banques ont considérablement réduit leurs créances et leurs engagements vis-à-vis d'établissements bancaires à l'étranger, la Banque nationale a dû approvisionner généreusement le marché monétaire en liquidités. Il en a découlé une importation nette de fonds de 63 milliards de francs pour les banques et une exportation nette de capitaux de 35 milliards de francs pour la Banque nationale.

Le communiqué de presse relatif à la balance suisse des paiements 2008 est disponible sur Internet: www.snb.ch, *Publications, Balance suisse des paiements*. Le rapport intégral afférent à cette balance figurera sur Internet à partir du 3 septembre 2009. La version imprimée de ce rapport pourra être obtenue dès fin septembre auprès de la Bibliothèque de la BNS (library@snb.ch). Les personnes abonnées au Bulletin mensuel de statistiques économiques de la BNS la recevront d'office fin septembre.

Inhaltsverzeichnis

Seite	
5	Zeichenerklärungen und Erläuterungen
	A Nationalbank
6	A1 Bilanzpositionen der SNB
10	A2 Noten- und Münzumsatz
12	A3 ₁ Währungsreserven der Schweiz
18	A3 ₂ Devisenanlagen der SNB nach Währungen
19	A4 Zielband der SNB
20	A5 ₁ Ergebnisse der geldpolitischen Operationen
21	A5 ₂ Repo-Sätze der SNB
22	A6 Mindestreserven: Erfüllung in der Unterlegungsperiode
23	A7 Offizielle Zinssätze
	B Geldmengen und Liquidität
24	B1 Notenbankgeldmenge
26	B2 Geldmengen M ₁ , M ₂ und M ₃
28	B3 Kassenliquidität – Liquidität I
30	B3 ₁ Mindestreserven
31	B4 Liquiditätsausweis (bis Ende 2004: Gesamtliquidität – Liquidität II)
	C Zahlungsverkehr
33	C1 Zahlungsverkehr Swiss Interbank Clearing (SIC)
34	C2 Zahlungsverkehr mit Karten und Checks
	D Banken und andere Finanzintermediäre
38	D1 ₁ Bankbilanzen – Erhebungsstufe: Unternehmung
Internet	D1 _{1a} Ausgewählte Bilanzpositionen – Erhebungsstufe: Unternehmung – Hochgerechnete Werte
42	D1 ₂ Bankbilanzen nach Währungen – Erhebungsstufe: Unternehmung
43	D1 ₃ Bankbilanzen nach Währungen – Erhebungsstufe: Bankstelle
Internet	D1 _{4a} Bankbilanzen – Auslandguthaben und -verpflichtungen – Erhebungsstufe: Bankstelle
44	D2 Bankbilanzen – Kredite – Erhebungsstufe: Unternehmung
45	D3 Bewilligte und beanspruchte inländische Kredite – Erhebungsstufe: Bankstelle
Internet	D3 _{1a} Bewilligte und beanspruchte inländische Kredite – Erhebungsstufe: Bankstelle – Hochgerechnete Werte
46	D4 Treuhandgeschäfte – Erhebungsstufe: Unternehmung
Internet	D4 _{1a} Treuhandgeschäfte – Auslandguthaben und -verpflichtungen – Erhebungsstufe: Bankstelle
Internet	D4 _{2a} Auslandguthaben und -verpflichtungen inkl. Treuhandgeschäfte – Erhebungsstufe: Bankstelle
50	D5 ₁ Wertschriftenbestände in Kundendepots der Banken – Nach Domizil des Depotinhabers und Wertschriftenkategorie
Internet	D5 _{1a} Wertschriftenbestände in Kundendepots der Banken – Nach Domizil des Depotinhabers, Wertschriftenkategorie, Anlagengewährung und Domizil des Emittenten
Internet	D5 _{1b} Wertschriftenbestände in Kundendepots der Banken – Nach Domizil des Depotinhabers, Wertschriftenkategorie und Wirtschaftssektor
52	D5 ₂ Wertschriftenbestände in Kundendepots der Banken – Nach Domizil des Depotinhabers und Wirtschaftssektor
Internet	D5 _{2a} Wertschriftenbestände in Kundendepots der Banken – Nach Domizil des Depotinhabers, Wirtschaftssektor, Anlagengewährung und Domizil des Emittenten
54	D6 ₁ Schweizerische kollektive Kapitalanlagen
56	D6 ₂ Schweizerische kollektive Kapitalanlagen – Anlagekategorien
58	D6 ₃ Schweizerische kollektive Kapitalanlagen – Forderungen und Verbindlichkeiten
60	D7 Anlagen des Ausgleichsfonds der AHV
	E Zinssätze und Renditen
62	E1 Geldmarktsätze
64	E2 Publierte Zinssätze für Neugeschäfte – ausgewählte Produkte
Internet	E2 _a Publierte Zinssätze für Neugeschäfte – alle Produkte
66	E3 Renditen von Obligationen
	F Kapitalmarkt
69	F1 Kapitalmarktbeanspruchung
70	F2 Kapitalmarktbeanspruchung durch CHF-Anleihen inländischer Schuldner – Emittenten
71	F3 Kapitalmarktbeanspruchung durch CHF-Anleihen ausländischer Schuldner – Ländergruppen
72	F4 Kapitalbewegungen in Aktien inländischer Unternehmen – Art der Transaktion
74	F5 Kapitalisierung an der Schweizer Börse
75	F6 Wertschriftenumsätze an der Schweizer Börse
76	F7 Schweizerische Aktienindizes
78	F8 Ausländische Aktienindizes
	G Devisenmarkt
79	G1 Devisenkurse
80	G2 Wechselkursindizes – Ländergruppen
Internet	G2 _a Wechselkursindizes – Länder
82	G3 Terminkurse des USD in CHF
	H Öffentliche Finanzen
83	H1 Rechnungsabschlüsse und Schulden von Bund, Kantonen und Gemeinden
84	H2 Einnahmen und Ausgaben des Bundes
86	H3 Einnahmen und Ausgaben von Bund, Kantonen und Gemeinden
	I Aussenhandel
88	I1 Aussenhandel nach Verwendungszweck
90	I2 Aussenhandel nach Warenarten
92	I3 Aussenhandel nach Ländern
	K Bauinvestitionen
94	K1 Bauvorhaben und Bauausgaben
95	K2 Wohnbautätigkeit

Seite	
	L Konsum
96	L1 Detailhandelsumsätze
97	L2 Fremdenverkehr in der Schweiz
98	L3 Konsumentenstimmung
	M Auftragslage und Produktion
99	M1 Auftragseingang und Umsatz in der Maschinen-, Elektro- und Metallindustrie
99	M2 Auftragseingang, Auftragsbestand, Produktion und Umsatz in der Industrie
100	M3 Industrielle Produktion
	N Arbeitsmarkt
102	N11 Beschäftigung nach Wirtschaftsklassen
104	N12 Erwerbstätige nach Geschlecht
104	N2 Betriebsübliche wöchentliche Arbeitszeit
106	N3 Arbeitsmarkt
	O Preise und Löhne
108	O11 Konsumentenpreise – Total
109	O12 Konsumentenpreise – Art und Herkunft der Güter
110	O13 Konsumentenpreise – Hauptgruppen
110	O14 Konsumentenpreise – Sondergliederungen
112	O15 Konsumentenpreise – Kerninflation der SNB und des BFS
114	O2 Produzenten- und Importpreise
116	O3 Edelmetall- und Rohwarenpreise
117	O41 Baupreisindizes
117	O42 Wohnbaukostenindizes
118	O43 Immobilienpreisindizes – Gesamte Schweiz
Internet	O43a Immobilienpreisindizes – Marktregionen
119	O5 Lohnindizes
	P Volkswirtschaftliche Gesamtrechnung
120	P1 Bruttoinlandprodukt nach Verwendungsart – nominal
122	P2 Bruttoinlandprodukt nach Verwendungsart – real
124	P3 Bruttoinlandprodukt nach Verwendungsart – real (Indizes)
126	P4 Bruttoinlandprodukt nach Einkommensart und Bruttonationaleinkommen
127	P5 Nationaleinkommen – real
	Q Zahlungsbilanz
128	Q1 Ertragsbilanz – Hauptgruppen
Internet	Q1a Ertragsbilanz – Komponenten
130	Q2 Vermögensübertragungen
131	Q3 Kapitalverkehr – Hauptgruppen
Internet	Q3a Kapitalverkehr – Hauptgruppen und Ergänzungen
	R Auslandvermögen
133	R1 Übersicht
134	R2 Aktiven
Internet	R21a Aktiven – Schweizerische Portfolioinvestitionen im Ausland – Länder
136	R3 Passiven
Internet	R4a Verschuldung der Schweiz gegenüber dem Ausland
	S Direktinvestitionen
138	S11 Schweizerische Direktinvestitionen im Ausland – Kapitalexporte – Ländergruppen
Internet	S11a Schweizerische Direktinvestitionen im Ausland – Kapitalexporte – Länder
Internet	S11b Schweizerische Direktinvestitionen im Ausland – Kapitalexporte – Branchen und Sektoren
139	S12 Schweizerische Direktinvestitionen im Ausland – Kapitalbestand – Ländergruppen
Internet	S12a Schweizerische Direktinvestitionen im Ausland – Kapitalbestand – Länder
Internet	S12b Schweizerische Direktinvestitionen im Ausland – Kapitalbestand – Branchen und Sektoren
140	S13 Schweizerische Direktinvestitionen im Ausland – Personalbestand – Ländergruppen
Internet	S13a Schweizerische Direktinvestitionen im Ausland – Personalbestand – Länder
Internet	S13b Schweizerische Direktinvestitionen im Ausland – Personalbestand – Branchen und Sektoren
142	S21 Ausländische Direktinvestitionen in der Schweiz – Kapitalimporte – Ländergruppen
Internet	S21a Ausländische Direktinvestitionen in der Schweiz – Kapitalimporte – Länder
Internet	S21b Ausländische Direktinvestitionen in der Schweiz – Kapitalimporte – Branchen und Sektoren
142	S22 Ausländische Direktinvestitionen in der Schweiz – Kapitalbestand – Ländergruppen
Internet	S22a Ausländische Direktinvestitionen in der Schweiz – Kapitalbestand – Länder
Internet	S22b Ausländische Direktinvestitionen in der Schweiz – Kapitalbestand – Branchen und Sektoren
143	S23 Ausländische Direktinvestitionen in der Schweiz – Personalbestand – Ländergruppen
Internet	S23a Ausländische Direktinvestitionen in der Schweiz – Personalbestand – Länder
Internet	S23b Ausländische Direktinvestitionen in der Schweiz – Personalbestand – Branchen und Sektoren
	T Internationaler Überblick
144	T1 Konsumentenpreise im Ausland
145	T2 Arbeitslosigkeit im Ausland
146	T3 Bruttoinlandprodukt wichtiger Handelspartner
146	T4 Ertragsbilanz wichtiger Handelspartner
147	Stichwortverzeichnis
155	Verzeichnis der Quellen bzw. Erhebungen

Table des matières

Page		
5		Explication des signes et remarques
	A	Banque nationale suisse
6	A1	Postes du bilan de la BNS
10	A2	Billets et pièces de monnaie en circulation
12	A3 ₁	Réserves monétaires de la Suisse
18	A3 ₂	Placements de devises de la BNS – Répartition selon la monnaie
19	A4	Marge de fluctuation adoptée par la BNS
20	A5 ₁	Résultats des opérations de politique monétaire
21	A5 ₂	Taux d'intérêt appliqués par la BNS aux pensions de titres
22	A6	Réserves minimales: accomplissement de l'exigence au cours de la période d'application
23	A7	Taux d'intérêt officiels
	B	Masses monétaires et liquidités
24	B1	Monnaie centrale
26	B2	Masses monétaires M ₁ , M ₂ et M ₃
28	B3	Liquidité de caisse – Liquidité I
30	B3 ₁	Réserves minimales
31	B4	Etat de liquidité (jusqu'à fin 2004, liquidité globale – liquidité II)
	C	Trafic des paiements
33	C1	Trafic des paiements dans le Swiss Interbank Clearing (SIC)
34	C2	Trafic des paiements par cartes et chèques
	D	Banques et autres intermédiaires financiers
38	D1 ₁	Bilans bancaires – Périmètre de consolidation: entreprise
Internet	D1 _{1a}	Postes du bilan – Périmètre de consolidation: entreprise – Valeurs extrapolées
42	D1 ₂	Bilans bancaires – Ventilation selon la monnaie – Périmètre de consolidation: entreprise
43	D1 ₃	Bilans bancaires – Ventilation selon la monnaie – Périmètre de consolidation: comptoir
Internet	D1 _{4a}	Bilans bancaires – Avoirs à l'étranger et engagements envers l'étranger – Périmètre de consolidation: comptoir
44	D2	Bilans bancaires – Crédits – Périmètre de consolidation: entreprise
45	D3	Crédits en Suisse – Limites et montants utilisés – Périmètre de consolidation: comptoir
Internet	D3 _{1a}	Crédits en Suisse – Limites et montants utilisés – Périmètre de consolidation: comptoir – Valeurs extrapolées
46	D4	Opérations fiduciaires – Périmètre de consolidation: entreprise
Internet	D4 _{1a}	Opérations fiduciaires – Avoirs à l'étranger et engagements envers l'étranger – Périmètre de consolidation: comptoir
Internet	D4 _{2a}	Avoirs à l'étranger et engagements envers l'étranger, y compris les opérations fiduciaires – Périmètre de consolidation: comptoir
50	D5 ₁	Stocks de titres dans les dépôts de la clientèle auprès des banques – Répartition par domicile du titulaire et catégories de titres
Internet	D5 _{1a}	Stocks de titres dans les dépôts de la clientèle auprès des banques – Répartition par domicile du titulaire, catégories de titres, monnaies de placement et domicile de l'émetteur
Internet	D5 _{1b}	Stocks de titres dans les dépôts de la clientèle auprès des banques – Répartition par domicile du titulaire, catégories de titres et secteurs économiques
52	D5 ₂	Stocks de titres dans les dépôts de la clientèle auprès des banques – Répartition par domicile du titulaire et secteurs économiques
Internet	D5 _{2a}	Stocks de titres dans les dépôts de la clientèle auprès des banques – Répartition par domicile du titulaire, secteurs économiques, monnaies de placement et domicile de l'émetteur
54	D6 ₁	Placements collectifs suisses
56	D6 ₂	Placements collectifs suisses – Catégorie de placement
58	D6 ₃	Placements collectifs suisses – Créances et engagements
60	D7	Placements du fonds de compensation de l'assurance-vieillesse et survivants (AVS)
	E	Taux d'intérêt et rendements
62	E1	Taux d'intérêt à court terme
64	E2	Taux d'intérêt publiés pour nouvelles opérations – Divers produits
Internet	E2 _a	Taux d'intérêt publiés pour nouvelles opérations – Tous les produits
66	E3	Rendements d'obligations
	F	Marché des capitaux
69	F1	Prélèvement sur le marché des capitaux
70	F2	Prélèvement sur le marché des capitaux par des emprunts obligataires en CHF de débiteurs suisses – Emetteur
71	F3	Prélèvement sur le marché des capitaux par des emprunts obligataires en CHF de débiteurs étrangers – Groupes de pays
72	F4	Mouvements dans la capitalisation boursière d'entreprises suisses – Type de transaction
74	F5	Capitalisation à la Bourse suisse
75	F6	Chiffres d'affaires de la Bourse suisse
76	F7	Indices suisses des actions
78	F8	Indices des actions à l'étranger
	G	Marché des changes
79	G1	Cours des devises en Suisse
80	G2	Indices du cours du franc – Groupes de pays
Internet	G2 _a	Indices du cours du franc – Pays
82	G3	Cours à terme du dollar
	H	Finances publiques
83	H1	Clôture des comptes et dettes de la Confédération, des cantons et des communes
84	H2	Recettes et dépenses de la Confédération
86	H3	Recettes et dépenses de la Confédération, des cantons et des communes
	I	Commerce extérieur
88	I1	Commerce extérieur selon l'utilisation des marchandises
90	I2	Commerce extérieur selon la nature des marchandises
92	I3	Commerce extérieur par pays
	K	Investissements en constructions
94	K1	Projets et dépenses dans la construction
95	K2	Construction de logements

Page	
	L Consommation
96	L1 Chiffres d'affaires du commerce de détail
97	L2 Mouvement touristique en Suisse
98	L3 Climat de consommation
	M Commandes et production
99	M1 Entrées de commandes et chiffres d'affaires dans l'industrie des machines, des équipements électriques et des métaux
99	M2 Entrées de commandes, carnets de commandes, production et chiffres d'affaires dans l'industrie
100	M3 Production industrielle
	N Marché du travail
102	N11 Emploi selon une ventilation des activités économiques
104	N12 Personnes actives occupées selon le sexe
104	N2 Durée hebdomadaire normale du travail
106	N3 Marché du travail
	O Prix et salaires
108	O1 ₁ Prix à la consommation – Indice global
109	O1 ₂ Prix à la consommation – Type et provenance des biens
110	O1 ₃ Prix à la consommation – Groupes principaux
110	O1 ₄ Prix à la consommation – Classifications supplémentaires
112	O1 ₅ Prix à la consommation – Inflation sous-jacente de la BNS et de l'OFS
114	O2 Prix à la production et à l'importation
116	O3 Prix des métaux précieux et des matières premières
117	O4 ₁ Indices des prix de la construction
117	O4 ₂ Indices des prix de la construction de logements
118	O4 ₃ Indices des prix de l'immobilier – Suisse
Internet	O4 _{3a} Indices des prix de l'immobilier – Régions du pays
119	O5 Indices des salaires
	P Comptes nationaux
120	P1 Produit intérieur brut selon son affectation – En termes nominaux
122	P2 Produit intérieur brut selon son affectation – En termes réels
124	P3 Produit intérieur brut selon son affectation – En termes réels (indices)
126	P4 Produit intérieur brut selon l'approche des revenus et revenu national brut
127	P5 Revenu national réel
	Q Balance des paiements
128	Q1 Balance des transactions courantes – Aperçu
Internet	Q1 _a Balance des transactions courantes – Composantes
130	Q2 Transferts en capital
131	Q3 Mouvements de capitaux – Aperçu
Internet	Q3 _a Mouvements de capitaux – Aperçu plus détaillé
	R Position extérieure nette de la Suisse
133	R1 Vue d'ensemble
134	R2 Actifs
Internet	R2 _{1a} Actifs – Investissements de portefeuille suisses à l'étranger – Pays
136	R3 Passifs
Internet	R4 _a Dette extérieure de la Suisse
	S Investissements directs
138	S1 ₁ Investissements directs suisses à l'étranger – Exportations de capitaux – Groupes de pays
Internet	S1 _{1a} Investissements directs suisses à l'étranger – Exportations de capitaux – Pays
Internet	S1 _{1b} Investissements directs suisses à l'étranger – Exportations de capitaux – Branches et secteurs
139	S1 ₂ Investissements directs suisses à l'étranger – Etat en fin d'année – Groupes de pays
Internet	S1 _{2a} Investissements directs suisses à l'étranger – Etat en fin d'année – Pays
Internet	S1 _{2b} Investissements directs suisses à l'étranger – Etat en fin d'année – Branches et secteurs
140	S1 ₃ Investissements directs suisses à l'étranger – Effectif du personnel – Groupes de pays
Internet	S1 _{3a} Investissements directs suisses à l'étranger – Effectif du personnel – Pays
Internet	S1 _{3b} Investissements directs suisses à l'étranger – Effectif du personnel – Branches et secteurs
142	S2 ₁ Investissements directs étrangers en Suisse – Importations de capitaux – Groupes de pays
Internet	S2 _{1a} Investissements directs étrangers en Suisse – Importations de capitaux – Pays
Internet	S2 _{1b} Investissements directs étrangers en Suisse – Importations de capitaux – Branches et secteurs
142	S2 ₂ Investissements directs étrangers en Suisse – Etat en fin d'année – Groupes de pays
Internet	S2 _{2a} Investissements directs étrangers en Suisse – Etat en fin d'année – Pays
Internet	S2 _{2b} Investissements directs étrangers en Suisse – Etat en fin d'année – Branches et secteurs
143	S2 ₃ Investissements directs étrangers en Suisse – Effectif du personnel – Groupes de pays
Internet	S2 _{3a} Investissements directs étrangers en Suisse – Effectif du personnel – Pays
Internet	S2 _{3b} Investissements directs étrangers en Suisse – Effectif du personnel – Branches et secteurs
	T Aperçu international
144	T1 Prix à la consommation, à l'étranger
145	T2 Chômage, à l'étranger
146	T3 Produit intérieur brut d'importants partenaires commerciaux
146	T4 Balance des transactions courantes d'importants partenaires commerciaux
151	Index alphabétique
155	Indication des sources

Zeichenerklärungen Explication des signes

0	Gerundete Null oder Wert vernachlässigbar.	Zéro arrondi ou donnée négligeable.
—	Echte Null.	Donnée absolument nulle.
.	Daten vertraulich, nicht vorhanden oder nicht anwendbar.	Donnée confidentielle, non disponible ou non utilisable.
..	Daten noch nicht verfügbar.	Donnée non encore disponible.
195	Fettgedruckte Zahlen zeigen neue oder revidierte Werte.	Les chiffres en caractères gras indiquent des données nouvelles ou révisées.
———	Reihenbruch.	Rupture dans la série.

Erläuterungen Remarques

2000
2000 III
2000 07
2000 07 04

Darstellung des Datums

Jahr
Jahr, Quartal
Jahr, Monat
Jahr, Monat, Tag

Rundungsdifferenzen

Die in den Tabellen aufgeführten Beträge sind gerundet. Wo solche gerundeten Werte in Berechnungen einfließen (Totale, Saldi, Veränderungsrate, Anteile) können daher Abweichungen von den exakten Werten auftreten.

Auskunft

publications@snb.ch

Redaktionsschluss

Die Tabellen werden Mitte Monat abgeschlossen. Später verfügbare Daten werden soweit möglich berücksichtigt.

Indication des dates

année
année, trimestre
année, mois
année, mois, jour

Différences dans les totaux

Les chiffres sont arrondis. Il est possible par conséquent qu'un total, qu'un solde, qu'un taux de variation ou qu'une part ne corresponde pas à ce qui serait obtenu à partir de données non arrondies.

Renseignements

publications@snb.ch

Clôture de la rédaction

La mise à jour des tableaux est achevée au milieu du mois. Les données disponibles ultérieurement sont prises en considération dans la mesure du possible.

Internet

Das Statistische Monatsheft im Internet

Die Tabellen des *Statistischen Monatshefts* finden Sie auch im Internet unter www.snb.ch, *Publikationen, Statistisches Monatsheft*. Die Daten werden dort monatlich fortgeschrieben.

Zudem werden im Internet auch Tabellen publiziert, auf die im gedruckten Monatsheft aus Platzgründen verzichtet werden muss. Die betreffenden Tabellen sind an der alphanumerischen Ergänzung der Tabellennummer erkennbar (Beispiel: F2a, F2b, F2c als Erweiterung von Tabelle F2). Diese zusätzlichen Tabellen sind im Inhaltsverzeichnis mit dem Begriff *Internet* anstelle einer Seitenzahl gekennzeichnet.

Le Bulletin mensuel de statistiques économiques sur Internet

Les tableaux publiés dans le *Bulletin mensuel de statistiques économiques* sont disponibles également sur Internet, sous www.snb.ch, *Publications, Bulletin mensuel de statistiques économiques*. Les données y sont mises à jour mensuellement.

En outre, des tableaux qui, par manque de place, ne figurent pas dans la version imprimée du Bulletin mensuel sont publiés sur Internet. Ces tableaux disponibles uniquement sur Internet sont reconnaissables à leur numérotation alphanumérique (ex: F2a, F2b et F2c sont des extensions, disponibles sur Internet seulement, du tableau F2). Dans la table des matières, *Internet* figure, à la place du numéro de page, en regard des titres de ces tableaux.

A1 Bilanzpositionen der SNB^{1,2} Postes du bilan de la BNS^{1,2}

In Millionen Franken / En millions de francs

Jahresende Monatsende	Aktiven Actif						
	Gold und Forderungen aus Goldgeschäften	Devisenanlagen	Reserveposition beim IWF	Internationale Zahlungsmittel	Währungshilfe- kredite	Forderungen aus Repo-Geschäften in Schweizer Franken	Forderungen aus Repo-Geschäften in US-Dollar
Fin d'année Fin de mois	Or et créances résultant d'opérations sur or	Placements de devises	Position de réserve au FMI	Moyens de paiement internationaux	Crédits d'aide monétaire	Créances en francs suisse résultant de pensions de titres	Créances en dollars des Etats-Unis résultant de pensions de titres
	1	2	3	4	5	6	7
1999	11 938.6	54 608.2	2 677.6	756.4	306.5	28 136.0	.
2000	34 724.8	50 452.8	2 078.8	268.5	352.4	24 182.0	.
2001	32 982.4	50 580.8	2 665.7	476.3	347.2	25 912.1	.
2002	29 339.6	52 941.2	2 669.8	103.0	316.5	27 977.2	.
2003	27 128.0	56 311.7	2 561.9	45.8	327.2	27 097.7	.
2004	21 639.2	60 708.0	2 035.1	80.1	291.3	24 502.7	.
2005	28 050.2	46 585.5	1 079.8	78.9	270.2	26 198.6	.
2006	32 220.5	45 591.9	557.3	330.8	236.6	27 126.9	.
2007	34 775.5	50 586.3	406.0	281.7	273.1	31 025.4	4 517.4
2008	30 861.6	47 428.8	724.7	244.5	326.3	50 320.6	11 670.9
2008 07	32 408.6	46 725.3	424.8	433.3	291.0	34 212.0	13 097.3
2008 08	32 013.1	47 866.6	424.9	448.5	291.0	33 306.0	12 195.8
2008 09	32 862.7	49 664.9	459.3	438.2	302.5	43 211.3	32 087.2
2008 10	32 812.0	49 246.8	458.4	322.9	299.6	33 247.0	31 761.6
2008 11	32 812.0	47 939.4	767.3	308.5	298.4	40 826.0	22 668.7
2008 12	30 861.6	47 428.8	724.7	244.5	326.3	50 320.6	11 670.9
2009 01	30 829.8	46 451.5	787.0	247.0	317.6	38 044.0	6 220.6
2009 02	30 835.4	46 470.1	787.0	290.8	313.9	39 390.0	2 345.0
2009 03	34 898.8	55 846.2	794.2	298.8	327.1	56 788.0	1 151.5
2009 04	34 863.6	55 764.5	793.8	139.8	325.9	64 931.0	1 151.3
2009 05	34 863.5	57 284.7	1 110.3	122.6	336.6	47 347.0	1 151.3
2009 06	33 882.1	81 706.3	1 092.9	261.2	343.4	43 788.8	20.6
2009 07	33 849.9	81 311.6	1 092.4	261.1	332.4	35 501.0	20.5

Jahresende Monatsende	Guthaben aus Swap-Geschäften gegen Schweizer Franken	Inländische Geldmarkt- forderungen	Gedekte Darlehen	Forderungen gegenüber Inlandkorres- pondenten	Wertschriften in Schweizer Franken	Darlehen an Stabilisierungs- fonds	Übrige Aktiven	Total
Fin d'année Fin de mois	Avoir decoulant de swaps contre francs suisses	Créances à court terme sur débiteurs suisses	Prêts gagés	Créances sur les correspondants en Suisse	Titres en francs suisses	Prêt au fonds de stabilisation	Autres actifs	
	8	9	10	11	12	13	14	15
1999	.	.	.	390.8	4 884.9	.	1 138.9	104 838.9
2000	.	.	.	276.3	5 409.8	.	1 352.5	119 098.4
2001	.	.	.	73.7	6 000.0	.	1 106.0	120 153.1
2002	.	.	.	29.8	7 018.4	.	1 587.9	121 983.3
2003	.	.	.	36.8	7 657.9	.	1 629.8	122 797.7
2004	.	.	—	11.8	7 393.6	.	1 240.3	117 908.8
2005	.	.	—	5.3	5 729.1	.	990.6	108 988.2
2006	.	.	—	5.1	4 907.6	.	836.8	111 813.5
2007	.	.	—	11.0	4 130.7	.	919.8	126 926.9
2008	50 421.4	.	—	11.1	3 596.7	15 248.0	3 467.9	214 322.6
2008 07	.	.	—	- 1.7	3 714.3	.	845.7	132 150.6
2008 08	.	.	—	3.4	3 679.5	.	848.1	131 076.9
2008 09	.	.	—	2.7	3 751.9	.	863.2	163 643.9
2008 10	38 788.9	.	—	- 5.3	3 655.6	.	818.4	191 405.8
2008 11	46 346.7	.	—	- 1.4	3 584.8	.	806.6	196 357.0
2008 12	50 421.4	.	—	11.1	3 596.7	15 248.0	3 467.9	214 322.6
2009 01	50 995.3	.	—	- 10.8	3 529.9	15 248.2	821.7	193 482.0
2009 02	61 824.1	.	—	2.3	3 531.4	14 653.8	830.9	201 274.8
2009 03	62 226.3	.	—	2.3	4 684.4	20 389.2	1 214.2	238 621.0
2009 04	53 689.1	.	—	6.0	5 364.8	27 526.3	807.0	245 363.1
2009 05	60 872.1	.	—	3.0	5 839.7	26 502.9	801.5	236 235.0
2009 06	48 492.1	.	—	1.1	6 239.3	25 542.4	806.1	242 176.5
2009 07	32 014.9	.	—	1.1	6 287.4	24 838.6	818.5	216 329.5

¹ Bewertung zu Quartalsendkursen.

Chaque fin de trimestre, une nouvelle évaluation est faite sur la base des cours alors observés.

² Die Werte am aktuellen Quartalsende sind bis zur Publikation der Werte des Folgemonats provisorisch.

Les valeurs indiquées à la fin du trimestre actuel restent provisoires jusqu'à la publication des valeurs du mois suivant.

Jahresende Monatsende	Passiven Passif						
	Notenumlauf	Girokonten inländischer Banken	Verbindlichkeiten gegenüber dem Bund	Girokonten ausländischer Banken und Institutionen	Übrige Sichtver- bindlichkeiten	Verbindlichkeiten aus Repo- Geschäften in Schweizer Franken	Eigene Schuld- verschreibungen
Fin d'année Fin de mois	Billets en circulation	Comptes de virement des banques en Suisse	Engagements envers la Confédération	Comptes de virement de banques et d'institutions étrangères	Autres engage- ments à vue	Engagements en francs suisses résultant de pensions de titres	Propres titres de créance
	16	17	18	19	20	21	22
1999	37 184.8	9 883.3	16 862.0	214.0	295.4	6.5	.
2000	35 485.7	6 193.6	10 052.7	203.4	161.5	—	.
2001	39 844.7	6 316.9	2 406.0	629.8	182.7	—	.
2002	39 600.2	4 516.9	7 092.4	556.8	159.9	—	.
2003	40 544.0	7 186.6	2 853.1	486.0	153.4	—	.
2004	39 719.3	6 541.7	2 154.8	329.4	165.0	—	.
2005	41 366.5	5 852.7	3 126.3	483.9	189.9	—	.
2006	43 182.2	6 716.0	1 056.2	421.7	163.2	—	.
2007	44 258.6	8 672.9	1 077.0	644.1	169.1	615.0	.
2008	49 160.8	37 186.2	8 803.7	3 799.8	1 383.8	—	24 424.9
2008 07	40 919.1	5 411.1	12 791.4	321.7	216.3	—	.
2008 08	40 236.9	5 221.3	12 705.4	317.5	210.3	—	.
2008 09	41 065.4	8 917.2	15 092.0	622.9	237.6	2 572.0	.
2008 10	44 442.8	10 061.6	13 276.6	1 352.4	222.2	7 850.0	18 684.7
2008 11	44 678.4	24 957.8	14 017.1	2 002.1	1 280.9	—	24 201.3
2008 12	49 160.8	37 186.2	8 803.7	3 799.8	1 383.8	—	24 424.9
2009 01	45 334.2	32 778.7	5 456.8	3 126.1	1 749.4	—	25 294.8
2009 02	45 599.5	46 098.3	1 939.2	4 134.8	2 876.8	—	29 009.6
2009 03	45 831.0	76 558.0	2 883.0	3 448.3	2 701.7	—	34 292.8
2009 04	46 141.1	71 315.3	6 267.9	6 474.2	2 352.6	—	37 173.6
2009 05	45 467.9	65 019.9	11 140.4	5 865.2	1 507.7	—	34 312.6
2009 06	45 460.8	77 837.0	9 854.0	7 025.0	5 328.6	—	29 007.2
2009 07	45 192.7	64 252.5	9 303.4	4 170.0	3 414.2	—	24 423.0

Jahresende Monatsende	Übrige Terminverbindlichkeiten	Verbindlichkeiten in Fremdwährungen	Sonstige Passiven	Rückstellungen und Eigenkapital	Total
Fin d'année Fin de mois	Autres engagements à terme	Engagements en monnaies étrangères	Autres passifs	Provisions et fonds propres	
	23	24	25	26	27
1999	—	355.1	1 774.4	38 263.3	104 838.9
2000	—	440.2	1 635.6	64 925.7	119 098.4
2001	—	1 469.7	323.4	68 980.0	120 153.1
2002	—	146.6	190.2	69 720.4	121 983.3
2003	—	130.5	174.8	71 269.3	122 797.7
2004	—	0.5	160.9	68 837.2	117 908.8
2005	—	230.8	90.7	57 647.3	108 988.2
2006	—	1.8	81.9	60 190.6	111 813.5
2007	4 608.0	1 127.6	72.5	65 682.1	126 926.9
2008	29 414.5	420.1	1 279.8	58 449.1	214 322.6
2008 07	12 255.0	1 144.6	8.5	59 082.9	132 150.6
2008 08	13 165.0	4.5	9.4	59 206.6	131 076.9
2008 09	31 684.1	713.3	455.9	62 283.5	163 643.9
2008 10	32 558.4	1 228.7	16.2	61 712.3	191 405.8
2008 11	24 545.6	258.9	20.1	60 394.9	196 357.0
2008 12	29 414.5	420.1	1 279.8	58 449.1	214 322.6
2009 01	23 098.0	- 19.1	26.2	56 637.0	193 482.0
2009 02	14 083.7	- 0.3	30.5	57 502.6	201 274.8
2009 03	8 605.4	1.1	421.1	63 878.7	238 621.0
2009 04	13 354.6	1 152.2	60.3	61 071.3	245 363.1
2009 05	9 683.1	1 441.4	53.4	61 743.5	236 235.0
2009 06	401.3	4 234.7	1 448.4	61 579.5	242 176.5
2009 07	20.5	3 270.7	9.6	62 272.9	216 329.5

A2 Noten- und Münzumsatz Billets et pièces de monnaie en circulation

In Millionen Franken / En millions de francs

Jahresende Monatsende Fin d'année Fin de mois	Abschnitte in Franken Coupures de francs								Noten- umsatz Total	Münzumsatz
	5	10	20	50	100	200	500	1 000	Total des billets en circulation	Pièces de monnaie en circulation
	1	2	3	4	5	6	7	8	9	10
1999	9.0	618.0	1 171.6	1 797.3	8 147.1	5 455.9	603.7	19 382.3	37 184.8	2 251.2
2000	.	579.4	1 142.4	1 738.3	7 558.7	5 120.0	404.8	18 942.1	35 485.7	2 295.2
2001	.	594.4	1 211.7	1 874.7	8 280.9	6 105.6	306.5	21 471.1	39 844.7	2 324.6
2002	.	592.4	1 221.9	1 770.3	8 063.9	6 167.8	236.4	21 547.5	39 600.2	2 339.7
2003	.	600.7	1 254.5	1 787.7	8 107.4	6 250.1	206.2	22 337.3	40 544.0	2 383.1
2004	.	602.2	1 244.7	1 760.4	7 842.5	5 867.4	184.9	22 217.2	39 719.3	2 419.9
2005	.	611.3	1 293.1	1 798.5	7 977.2	6 280.3	167.4	23 238.8	41 366.5	2 468.4
2006	.	626.1	1 366.7	1 881.7	8 349.8	6 706.6	154.7	24 096.8	43 182.2	2 524.3
2007	.	645.5	1 420.6	1 948.1	8 619.8	7 072.7	145.4	24 406.5	44 258.6	2 592.8
2008	.	661.7	1 470.6	2 019.4	9 072.1	7 511.9	136.8	28 288.5	49 160.8	2 664.1
2008 07	.	637.5	1 372.7	1 857.6	7 942.3	6 290.3	140.0	22 678.7	40 919.1	2 603.1
2008 08	.	637.3	1 374.7	1 851.1	7 820.3	6 153.5	139.6	22 260.6	40 236.9	2 603.1
2008 09	.	636.9	1 383.1	1 836.2	7 847.9	6 204.8	139.0	23 017.6	41 065.4	2 608.9
2008 10	.	638.1	1 390.9	1 864.5	8 051.2	6 433.4	138.3	25 926.5	44 442.8	2 617.0
2008 11	.	638.6	1 385.7	1 860.5	8 097.3	6 445.3	137.9	26 113.3	44 678.4	2 625.8
2008 12	.	661.7	1 470.6	2 019.4	9 072.1	7 511.9	136.8	28 288.5	49 160.8	2 664.1
2009 01	.	645.4	1 394.3	1 889.0	8 224.1	6 599.4	136.2	26 446.0	45 334.2	2 640.5
2009 02	.	645.3	1 394.5	1 878.6	8 165.4	6 521.7	135.7	26 858.3	45 599.5	2 643.6
2009 03	.	645.3	1 393.9	1 883.0	8 212.6	6 607.9	135.3	26 953.0	45 831.0	2 648.7
2009 04	.	647.9	1 410.6	1 920.4	8 291.7	6 728.7	134.8	27 007.1	46 141.1	2 657.7
2009 05	.	650.0	1 412.5	1 936.4	8 212.9	6 612.9	133.8	26 509.5	45 467.9	2 665.4
2009 06	.	649.3	1 415.8	1 939.5	8 130.8	6 613.1	133.4	26 579.0	45 460.8	2 665.6
2009 07	.	647.8	1 401.3	1 919.6	8 108.5	6 525.1	133.0	26 457.7	45 192.7	2 657.2

A31 Währungsreserven der Schweiz Réerves monétaires de la Suisse

In Millionen Franken beziehungsweise Dollar / En millions de francs et de dollars

Bestände Ende Juli 2009
Niveau à fin juillet 2009

CHF	in USD en USD	in CHF en CHF		
		Restlaufzeit Durée résiduelle		
1	2	Bis 1 Monat	Über 1 Monat bis 3 Monate	Über 3 Monate bis 1 Jahr
		Jusqu'à 1 mois	Plus de 1 mois à 3 mois	Plus de 3 mois à 1 an
		3	4	5

Offizielle Währungsreserven und übrige Aktiven in Fremdwährungen Réerves monétaires officielles et autres actifs en monnaies étrangères

I. Offizielle Währungsreserven und übrige Aktiven in Fremdwährungen (zu approximativem Marktwerten) Réerves monétaires officielles et autres actifs en monnaies étrangères (approximativement aux prix du marché)	173 556	160 166
A Offizielle Währungsreserven Réerves monétaires officielles	116 266	107 296
1 Fremdwährungsreserven (in konvertierbaren Fremdwährungen) Réerves de devises (en monnaies étrangères convertibles)	81 064	74 809
a Wertschriften Titres	81 198	74 933
davon von im Ausland niedergelassenen Emittenten mit Hauptsitz in der Schweiz dont d'émetteurs établis à l'étranger et ayant leur siège principal en Suisse	9	8
b Total Guthaben bei: Total des dépôts:	- 134	- 123
i anderen nationalen Zentralbanken, EZB, BIZ und IWF dans des banques centrales nationales, à la BCE, à la BRI et au FMI	247	228
ii Banken mit Hauptsitz in der Schweiz dans des banques ayant leur siège principal en Suisse	3	3
davon bei Niederlassungen im Ausland dont dans des succursales à l'étranger	—	—
iii Banken mit Hauptsitz im Ausland dans des banques ayant leur siège principal à l'étranger	- 384	- 354
davon bei Niederlassungen in der Schweiz dont dans des succursales en Suisse	- 439	- 405
2 Reserveposition beim IWF Position de réserve au FMI	1 092	1 008
3 Sonderziehungsrechte (SZR) Droits de tirage spéciaux (DTS)	261	241
4 Gold (inklusive Goldeinlagen und Goldswaps) ¹ Or (y compris les dépôts et les swaps) ¹	33 850	31 238
5 Übrige Reservepositionen Autres avoirs de réserve	- 1	- 1
Derivative Finanzinstrumente Instruments financiers dérivés	- 1	- 1
Darlehen an Nichtbanken und Nichtschweizer Prêts au secteur non bancaire à l'étranger	—	—
Übrige Autres	—	—
B Übrige Aktiven in Fremdwährungen (kein Bestandteil der offiziellen Währungsreserven) Autres actifs en monnaies étrangères (non inclus dans les réserves monétaires officielles)	57 290	52 870
Wertschriften Titres	—	—
Guthaben Avoirs	32 169	29 687
Darlehen Prêts	25 170	23 228
Derivative Finanzinstrumente Instruments financiers dérivés	- 49	- 45
Gold Or	—	—
Übrige Autres	—	—

	CHF					
		in USD en USD	in CHF en CHF	Restlaufzeit Durée résiduelle		
	1	2	3	Bis 1 Monat Jusqu'à 1 mois	Über 1 Monat bis 3 Monate Plus de 1 mois à 3 mois	Über 3 Monate bis 1 Jahr Plus de 3 mois à 1 an
				4	5	

Vorbestimmte kurzfristige Nettoabflüsse von Fremdwährungsbeständen Sorties nettes de devises prévues à court terme

II. Vorbestimmte kurzfristige Nettoabflüsse von Fremdwährungsbeständen (Nominalwert) Sorties nettes de devises prévues à court terme (valeur nominale)					
	- 49 545	- 45 722	- 38 422	- 6 422	- 4 701
1 Darlehen, Wertschriften und Guthaben in fremder Währung (inklusive Zinsen) Prêts, titres et avoirs en monnaies étrangères (y compris intérêts)	- 19 361	- 17 867	- 6 501	- 6 686	- 6 174
Abflüsse (-) Sorties (-)	- 19 361	- 17 867	- 6 501	- 6 686	- 6 174
Kapitalbetrag ² Capital ²	- 19 361	- 17 867	- 6 501	- 6 686	- 6 174
Zinsbetrag Intérêts	—	—	—	—	—
Zuflüsse (+) Entrées (+)	—	—	—	—	—
Kapitalbetrag ² Capital ²	—	—	—	—	—
Zinsbetrag Intérêts	—	—	—	—	—
2 Total kurz- und langfristige Positionen in Forwards und Futures in fremder Währung gegenüber Schweizer Franken (inkl. Terminseite von Devisenswaps) Total des positions courtes et longues résultant de forwards et de futures en monnaies étrangères contre francs suisses (y compris le volet à terme des swaps de change)	- 30 210	- 27 879	- 31 936	253	1 473
a Short-Positionen Positions courtes	- 32 025	- 29 554	- 31 970	- 55	—
b Long-Positionen Positions longues	1 815	1 675	34	308	1 473
3 Übrige Autres	26	24	15	11	—
Abflüsse aus Repogeschäften (-) Sorties découlant de mises en pension de titres (-)	- 242	- 224	- 242	—	—
Zuflüsse aus Reverse Repogeschäften (+) Entrées découlant de prises en pension de titres (+)	268	247	257	11	—
Handelskredit (-) Crédits de commerciaux (-)
Handelskredit (+) Crédits de commerciaux (+)
Übrige Verpflichtungen (-) Autres engagements (-)
Übrige Guthaben (+) Autres avoirs (+)

Bedingte kurzfristige Nettoabflüsse von Fremdwährungsbeständen Sorties nettes conditionnelles, à court terme, d'avoirs en monnaies étrangères

III. Bedingte kurzfristige Nettoabflüsse von Fremdwährungsbeständen (Nominalwert) Sorties nettes conditionnelles, à court terme, d'avoirs en monnaies étrangères (valeur nominale)					
	- 108	- 100	- 108	—	—
1 Eventualverpflichtungen in fremder Währung Engagements conditionnels en monnaies étrangères	- 108	- 100	- 108	—	—
a Gesicherte Verpflichtungen fällig innerhalb eines Jahres Engagements garantis échus dans les douze mois	—	—	—	—	—
b Übrige Eventualverpflichtungen ³ Autres engagements conditionnels ³	- 108	- 100	- 108	—	—
2 Wertschriften in Fremdwährung mit Optionscharakter (Puttable Bonds) Titres en monnaies étrangères incluant un caractère d'option («puttable bonds»)

¹ Gewicht in tausend Feinunzen: 33 440.
Poids en milliers d'onces de fin: 33 440.

² Inklusive Zinsbetrag.
Y compris les intérêts.

³ Nachschusspflicht auf Namensaktien der BIZ.
Engagement de versement sur actions nominatives de la BRI.

	CHF				
	1	in USD en USD	in CHF en CHF		
			Restlaufzeit Durée résiduelle		
		Bis 1 Monat Jusqu'à 1 mois	Über 1 Monat bis 3 Monate Plus de 1 mois à 3 mois	Über 3 Monate bis 1 Jahr Plus de 3 mois à 1 an	5
3 Nicht beanspruchte, unbedingte Kreditlimiten gewährt von: Parts non utilisées de lignes de crédit irrévocables, ouvertes par:					
a anderen nationalen Währungsbehörden, EZB, BIZ, IWF und anderen internationalen Organisationen ⁴ d'autres autorités monétaires nationales, la BCE, la BRI, le FMI et d'autres organisations internationales ⁴					
– anderen nationalen Währungsbehörden (+) autres autorités monétaires nationales (+)					
– BIZ (+) BRI (+)					
– IWF (+) FMI (+)					
– Andere internationale Organisationen (+) Autres organisations internationales (+)					
b Banken und anderen Finanzinstituten mit Hauptsitz in der Schweiz (+) des banques et d'autres établissements financiers ayant leur siège principal en Suisse (+)					
c Banken und anderen Finanzinstituten mit Hauptsitz im Ausland (+) des banques et d'autres établissements financiers ayant leur siège principal à l'étranger (+)					
4 Nicht beanspruchte, unbedingte Kreditlimiten gewährt an: Parts non utilisées de lignes de crédit irrévocables, ouvertes en faveur:					
a andere nationale Währungsbehörden, BIZ, IWF und andere internationale Organisationen ⁴ d'autres autorités monétaires nationales, de la BRI, du FMI et d'autres organisations internationales ⁴					
– andere nationale Währungsbehörden (-) autres autorités monétaires nationales (-)					
– BIZ (-) BRI (-)					
– IWF (-) FMI (-)					
– Andere internationale Organisationen (-) Autres organisations internationales (-)					
b Banken und anderen Finanzinstituten mit Hauptsitz in der Schweiz (-) de banques et d'autres établissements financiers ayant leur siège principal en Suisse (-)					
c Banken und anderen Finanzinstituten mit Hauptsitz im Ausland (-) de banques et d'autres établissements financiers ayant leur siège principal à l'étranger (-)					
5 Total Short- und Long-Positionen von Optionen in fremder Währung gegen Schweizer Franken Total des positions courtes et longues découlant d'options en monnaies étrangères contre francs suisses	—	—	—	—	—
a Short-Positionen Positions courtes	—	—	—	—	—
i Gekaufte Puts puts achetés	—	—	—	—	—
ii Geschriebene Calls calls vendus	—	—	—	—	—
b Long-Positionen Positions longues	—	—	—	—	—
i Gekaufte Calls calls achetés	—	—	—	—	—
ii Geschriebene Puts puts vendus	—	—	—	—	—
Pro Memoria: In-the-money-Optionen Pour mémoire: options dans la monnaie					
1 Zu aktuellen Wechselkursen aux cours de change du jour					
a Short-Position position courte	—	—	—	—	—
b Long-Position position longue	—	—	—	—	—
2 + 5% (Wertabnahme von 5%) + 5% (dépréciation de 5%)					
a Short-Position position courte	—	—	—	—	—
b Long-Position position longue	—	—	—	—	—

	CHF					
	1	in USD en USD	in CHF en CHF			
			Restlaufzeit Durée résiduelle			
			Bis 1 Monat Jusqu'à 1 mois	Über 1 Monat bis 3 Monate Plus de 1 mois à 3 mois	Über 3 Monate bis 1 Jahr Plus de 3 mois à 1 an	5
3 – 5% (Wertzunahme von 5%) – 5% (appréciation de 5%)						
a Short-Position position courte	–	–	–	–	–	–
b Long-Position position longue	–	–	–	–	–	–
4 + 10% (Wertabnahme von 10%) + 10% (dépréciation de 10%)						
a Short-Position position courte	–	–	–	–	–	–
b Long-Position position longue	–	–	–	–	–	–
5 – 10% (Wertzunahme von 10%) – 10% (appréciation de 10%)						
a Short-Position position courte	–	–	–	–	–	–
b Long-Position position longue	–	–	–	–	–	–
6 Übrige autres						
a Short-Position position courte
b Long-Position position longue

Pro Memoria / Pour mémoire

IV. Pro Memoria Pour mémoire

1 a Kurzfristige, wechsellkursindexierte Verpflichtungen in Schweizer Franken Engagements à court terme libellés en francs suisses et indexés sur cours de change	.	.
b Auf Fremdwährung lautende Finanzinstrumente mit anderer Rückzahlung (z. B. in Schweizer Franken) Instruments financiers libellés en monnaies étrangères avec remboursement dans une autre monnaie (en francs suisses par exemple)	.	.
– Derivative Instrumente (Futures und Optionskontrakte) Instruments dérivés (futures et contrats d'options)	.	.
– Short-Position Position courte	.	.
– Long-Position Position longue	.	.
– Übrige Instrumente Autres instruments	.	.
c Verpfändete Wertschriften Titres mis en gage	– 200	– 184
– Bestandteil der Offiziellen Währungsreserven entrant dans les réserves monétaires officielles	– 200	– 184
– Bestandteil der Übrigen Aktiven in Fremdwährung entrant dans les autres actifs en monnaies étrangères	–	–
d Ausgeliehene und für Repogeschäfte eingesetzte Wertschriften: Titres prêtés et mis en pension:	– 299	– 276
– ausgeliehene oder für Repogeschäfte eingesetzte Wertschriften, enthalten in Teil I titres prêtés ou mis en pension et entrant dans la section I	– 533	– 492
– ausgeliehene oder für Repogeschäfte eingesetzte Wertschriften nicht enthalten in Teil I titres prêtés ou mis en pension et n'entrant pas dans la section I	.	.
– geliehene oder erworbene Wertschriften, enthalten in Teil I titres prêtés ou acquis et entrant dans la section I	.	.
– geliehene oder erworbene Wertschriften, nicht enthalten in Teil I titres prêtés ou acquis et n'entrant pas dans la section I	234	216

⁴ Bilaterale Abkommen zum Zweck der gegenseitigen Währungshilfe in ausserordentlichen Lagen.
Accords bilatéraux portant sur des aides monétaires mutuelles dans des situations exceptionnelles.

	CHF		Restlaufzeit Durée résiduelle			
	in USD en USD	in CHF en CHF	Bis	Über	Über	
			1 Monat	1 Monat bis 3 Monate	3 Monate bis 1 Jahr	
	1	2	Jusqu'à 1 mois	Plus de 1 mois à 3 mois	Plus de 3 mois à 1 an	5
e Derivative Finanzinstrumente (netto, markt bewertet) Instruments financiers dérivés (nets, à leur valeur de marché)						
– Forwards forwards		- 50				- 46
– Futures futures		- 49				- 45
– Swaps swaps		- 1				- 1
– Optionen options		—				—
– Übrige autres		- 1				- 1
f Derivate (Forwards, Futures oder Optionskontrakte), die Margin calls unterliegen und eine Restlaufzeit von mehr als einem Jahr aufweisen Produits dérivés (forwards, futures et contrats d'options) ayant une durée résiduelle supérieure à un an et soumis à un appel de marge		2 501				2 308
– Total kurz- und langfristige Positionen in Forwards und Futures in fremder Währung gegenüber Schweizer Franken (inkl. Terminseite von Devisenswaps) Total des positions courtes et longues résultant de forwards et de futures en monnaies étrangères contre francs suisses (y compris le volet à terme des swaps de change)		2 501				2 308
a Short-Position (-) Position courte (-)		—				—
b Long-Position (+) Position longue (+)		2 501				2 308
– Total Short- und Long-Positionen auf Optionen in fremder Währung gegenüber Schweizer Franken Total des positions courtes et longues résultant d'options en monnaies étrangères contre francs suisses		—				—
a Short-Position Position courte		—				—
i Gekaufte Puts puts achetés		—				—
ii Geschriebene Calls calls vendus		—				—
b Long-Position Position longue		—				—
i Gekaufte Calls calls achetés		—				—
ii Geschriebene Puts puts vendus		—				—
2 Zusammensetzung der Fremdwährungsreserven (nach Währungsgruppen) Répartition des réserves de devises (groupes de monnaies)		116 266				107 296
– Währungen aus dem SZR-Währungskorb ⁵ monnaies entrant dans le panier de calcul du DTS ⁵		115 169				106 283
– Übrige Währungen autres monnaies		1 097				1 013

⁵ Der SZR-Währungskorb setzt sich aus den Währungen USD, EUR, JPY und GBP zusammen.
Le dollar des Etats-Unis, l'euro, le yen japonais et la livre sterling entrent dans le panier de calcul du DTS.

A32 Devisenanlagen der SNB nach Währungen Placements de devises de la BNS – Répartition selon la monnaie

Ohne Devisenderivate, Sonderziehungsrechte, Reserveposition beim IWF und Währungshilfekredite
Sans les dérivés sur devises, les droits de tirage spéciaux, la position de réserve au FMI et les crédits d'aide monétaire
In Millionen / En millions

Jahresende Quartalsende Fin d'année Fin de trimestre	USD		EUR		JPY		GBP		Übrige Autres	Total
	1	in CHF en CHF	2	in CHF en CHF	3	in CHF en CHF	4	in CHF en CHF	5	in CHF en CHF
2004	18 027	20 405	18 699	28 855	22	0	3 181	6 945	4 503	60 708
2005	12 380	16 282	13 862	21 570	77 492	868	2 123	4 817	3 049	46 585
2006	12 260	14 959	13 326	21 436	224 428	2 301	1 919	4 588	2 308	45 592
2007	13 841	15 609	13 920	23 048	345 928	3 497	2 652	5 990	2 443	50 586
2008	12 999	13 854	15 725	23 422	388 471	4 558	2 901	4 525	1 070	47 429
2007 II	11 592	14 196	12 909	21 370	335 547	3 330	2 071	5 086	2 292	46 274
2007 III	12 885	15 071	13 763	22 857	344 151	3 493	2 390	5 687	2 380	49 487
2007 IV	13 841	15 609	13 920	23 048	345 928	3 497	2 652	5 990	2 443	50 586
2008 I	13 406	13 333	13 943	21 921	458 441	4 580	2 580	5 100	2 362	47 296
2008 II	13 541	13 789	13 846	22 250	469 863	4 522	2 442	4 959	2 258	47 779
2008 III	12 421	13 783	14 729	23 173	454 705	4 794	2 772	5 540	2 376	49 665
2008 IV	12 999	13 854	15 725	23 422	388 471	4 558	2 901	4 525	1 070	47 429
2009 I	13 174	14 987	20 263	30 687	373 874	4 329	2 929	4 763	1 080	55 846
2009 II	19 992	21 656	31 956	48 736	431 922	4 857	2 961	5 303	1 154	81 706

Währungsverteilung der Devisenanlagen, exklusive Devisenderivate
Répartition des placements de devises selon la monnaie, sans les dérivés sur devises
In Prozent / En pour-cent

Jahresende Quartalsende Fin d'année Fin de trimestre	USD		EUR		JPY		GBP		Übrige Autres	Total
	1	2	3	4	5	6				
2004		33.6	47.5	0.0	11.4	7.4	100			
2005		35.0	46.3	1.9	10.3	6.5	100			
2006		32.8	47.0	5.0	10.1	5.1	100			
2007		30.9	45.6	6.9	11.8	4.8	100			
2008		29.2	49.4	9.6	9.5	2.3	100			
2007 II		30.7	46.2	7.2	11.0	5.0	100			
2007 III		30.5	46.2	7.1	11.5	4.8	100			
2007 IV		30.9	45.6	6.9	11.8	4.8	100			
2008 I		28.2	46.3	9.7	10.8	5.0	100			
2008 II		28.9	46.6	9.5	10.4	4.7	100			
2008 III		27.8	46.7	9.7	11.2	4.8	100			
2008 IV		29.2	49.4	9.6	9.5	2.3	100			
2009 I		26.8	54.9	7.8	8.5	1.9	100			
2009 II		26.5	59.6	5.9	6.5	1.4	100			

Währungsverteilung der Devisenanlagen, inklusive Devisenderivate
Répartition des placements de devises selon la monnaie, compte tenu des dérivés sur devises
In Prozent / En pour-cent

Jahresende Quartalsende Fin d'année Fin de trimestre	USD		EUR		JPY		GBP		Übrige Autres	Total
	1	2	3	4	5	6				
2004										
2005		28.3	47.4	7.9	9.9	6.5	100			
2006		26.8	48.0	10.0	10.1	5.1	100			
2007		28.2	46.7	10.2	10.1	4.9	100			
2008		28.8	49.8	9.6	9.6	2.2	100			
2007 II		26.9	47.7	10.3	10.1	5.1	100			
2007 III		28.1	46.9	10.2	10.0	4.8	100			
2007 IV		28.2	46.7	10.2	10.1	4.9	100			
2008 I		27.9	47.4	9.9	9.9	4.9	100			
2008 II		28.3	47.4	9.5	10.0	4.8	100			
2008 III		28.0	47.4	9.8	10.0	4.8	100			
2008 IV		28.8	49.8	9.6	9.6	2.2	100			
2009 I		27.0	54.2	8.4	8.5	1.9	100			
2009 II		26.6	59.6	5.9	6.5	1.4	100			

A4 Zielband der SNB Marge de fluctuation adoptée par la BNS

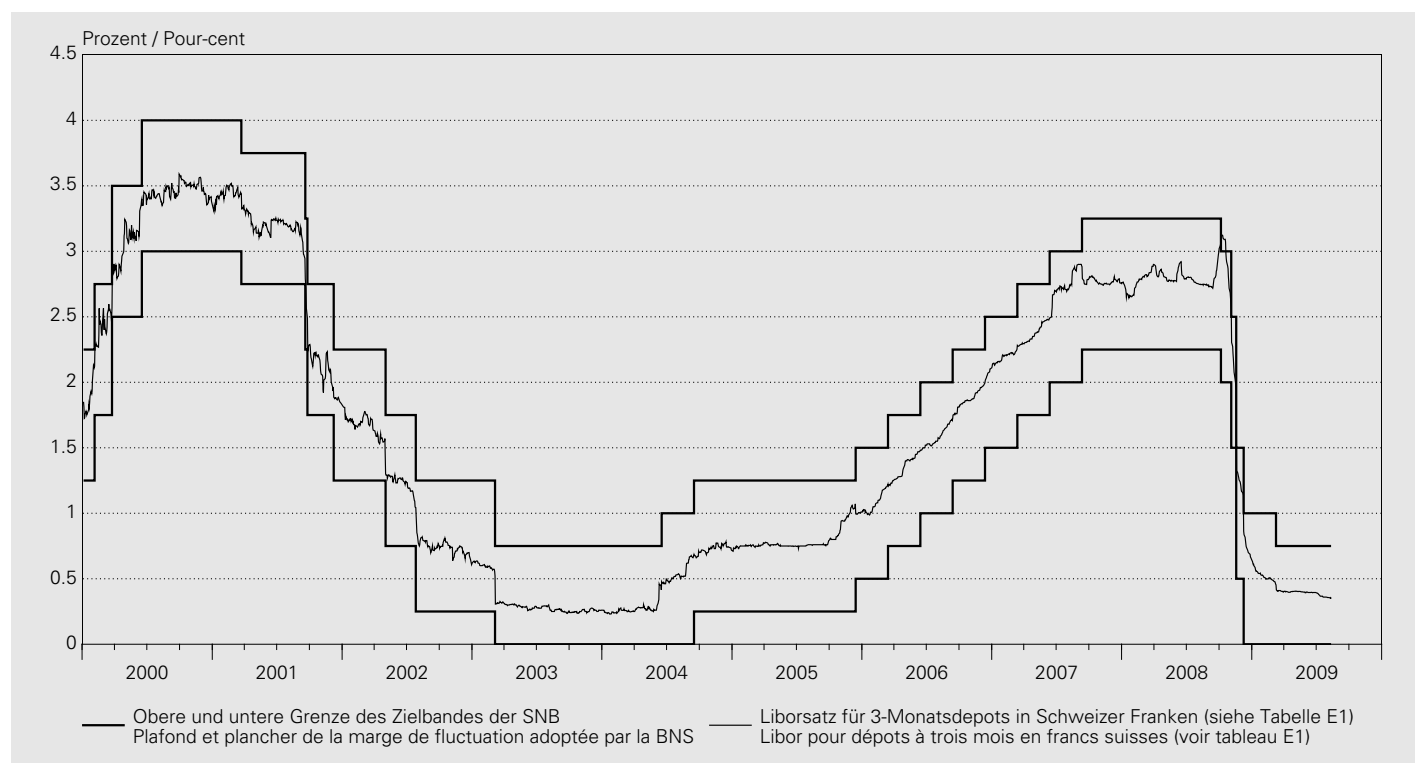

Festgelegt am	Liborsatz für 3-Monatsdepots in Schweizer Franken Libor pour les dépôts à trois mois en francs suisses	
Marge fixée le	Untere Grenze des Zielbandes Plancher	Obere Grenze des Zielbandes Plafond
	1	2
2000 01 03	1.25	2.25
2000 02 03	1.75	2.75
2000 03 23	2.50	3.50
2000 06 15	3.00	4.00
2001 03 22	2.75	3.75
2001 09 18	2.25	3.25
2001 09 24	1.75	2.75
2001 12 07	1.25	2.25
2002 05 02	0.75	1.75
2002 07 26	0.25	1.25
2003 03 06	0.00	0.75
2004 06 17	0.00	1.00
2004 09 16	0.25	1.25
2005 12 15	0.50	1.50
2006 03 16	0.75	1.75
2006 06 15	1.00	2.00
2006 09 14	1.25	2.25
2006 12 14	1.50	2.50
2007 03 15	1.75	2.75
2007 06 14	2.00	3.00
2007 09 13	2.25	3.25
2008 10 08	2.00	3.00
2008 11 06	1.50	2.50
2008 11 20	0.50	1.50
2008 12 11	0.00	1.00
2009 03 12	0.00	0.75

A51 Ergebnisse der geldpolitischen Operationen Résultats des opérations de politique monétaire

In Millionen Franken / En millions de francs

Abschluss	SNB ¹	Laufzeit	von	bis	Art	Verfahren	Rendite / Zins in % ²	Gebote	Zuteilung	
Jour de conclusion	BNS ¹	Durée	du	au	Catégorie	Procédure	Rendement / taux en % ²	Soumissions	Attributions	
		1	2	3	4	5	6	7	8	9
2009 06 04	CP	1W	2009.06.08	2009.06.15	Repo	Fixed rate tender	0.050	2 735.0	2 735.0	
2009 06 05	CP	1W	2009.06.09	2009.06.16	Repo	Fixed rate tender	0.050	2 042.0	2 042.0	
2009 06 08	CP	1W	2009.06.10	2009.06.17	Repo	Fixed rate tender	0.050	3 945.0	3 945.0	
2009 06 08	CP	1W	2009.06.10	2009.06.17	Swaps	Fixed rate tender	- 2.270	6 430.0	6 430.0	
2009 06 09	CP	1W	2009.06.11	2009.06.18	Repo	Fixed rate tender	0.050	3 972.0	3 972.0	
2009 06 09	CT	1W	2009.06.10	2009.06.17	SNB Bills	Variable rate tender	0.015	21 821.0	5 008.0	
2009 06 10	CP	1W	2009.06.12	2009.06.19	Repo	Fixed rate tender	0.050	5 718.0	5 718.0	
2009 06 11	CP	1W	2009.06.15	2009.06.22	Repo	Fixed rate tender	0.050	3 510.0	3 510.0	
2009 06 12	CP	1W	2009.06.16	2009.06.23	Repo	Fixed rate tender	0.050	3 422.0	3 422.0	
2009 06 15	CP	1W	2009.06.17	2009.06.24	Repo	Fixed rate tender	0.050	2 255.0	2 255.0	
2009 06 15	CP	1W	2009.06.17	2009.06.24	Swaps	Fixed rate tender	- 2.400	9 842.0	9 842.0	
2009 06 16	CP	1W	2009.06.18	2009.06.25	Repo	Fixed rate tender	0.050	7 748.0	7 748.0	
2009 06 16	CT	1W	2009.06.17	2009.06.24	SNB Bills	Variable rate tender	0.015	22 047.0	10 034.0	
2009 06 17	CP	1W	2009.06.19	2009.06.26	Repo	Fixed rate tender	0.050	4 504.0	4 504.0	
2009 06 18	CP	1W	2009.06.22	2009.06.29	Repo	Fixed rate tender	0.050	1 210.0	1 210.0	
2009 06 18	CP	3M	2009.06.22	2009.09.22	Repo	Fixed rate tender	0.050	5 280.0	5 280.0	
2009 06 19	CP	1W	2009.06.23	2009.06.30	Repo	Fixed rate tender	0.050	1 471.0	1 471.0	
2009 06 22	CP	1W	2009.06.24	2009.07.01	Repo	Fixed rate tender	0.050	3 811.0	3 811.0	
2009 06 22	CP	1W	2009.06.24	2009.07.01	Swaps	Fixed rate tender	- 2.300	9 964.0	9 964.0	
2009 06 23	CP	1W	2009.06.25	2009.07.02	Repo	Fixed rate tender	0.050	3 912.0	3 912.0	
2009 06 23	CT	1W	2009.06.24	2009.07.01	SNB Bills	Variable rate tender	0.015	16 661.0	10 070.0	
2009 06 24	CP	1W	2009.06.26	2009.07.03	Repo	Fixed rate tender	0.050	5 121.0	5 121.0	
2009 06 25	CP	1W	2009.06.29	2009.07.06	Repo	Fixed rate tender	0.050	2 350.0	2 350.0	
2009 06 26	CP	1W	2009.06.30	2009.07.07	Repo	Fixed rate tender	0.050	1 085.0	1 085.0	
2009 06 26	CP	Non—Std	2009.06.30	2009.09.29	Repo	Fixed rate tender	0.050	2 202.0	2 202.0	
2009 06 29	CP	1W	2009.07.01	2009.07.08	Repo	Fixed rate tender	0.050	1 530.0	1 530.0	
2009 06 29	CP	1W	2009.07.01	2009.07.08	Swaps	Fixed rate tender	- 1.370	4 410.0	4 410.0	
2009 06 30	CP	1W	2009.07.02	2009.07.09	Repo	Fixed rate tender	0.050	1 482.0	1 482.0	
2009 06 30	CT	1W	2009.07.01	2009.07.08	SNB Bills	Variable rate tender	0.015	21 938.0	15 088.0	
2009 07 01	CP	1W	2009.07.03	2009.07.10	Repo	Fixed rate tender	0.050	3 401.0	3 401.0	
2009 07 02	CP	1W	2009.07.06	2009.07.13	Repo	Fixed rate tender	0.050	1 532.0	1 532.0	
2009 07 03	CP	1W	2009.07.07	2009.07.14	Repo	Fixed rate tender	0.050	852.0	852.0	
2009 07 06	CP	1W	2009.07.08	2009.07.15	Repo	Fixed rate tender	0.050	581.0	581.0	
2009 07 06	CP	1W	2009.07.08	2009.07.15	Swaps	Fixed rate tender	- 1.090	13 220.0	13 220.0	
2009 07 07	CT	1W	2009.07.08	2009.07.15	SNB Bills	Variable rate tender	0.015	28 237.0	15 076.0	
2009 07 07	CP	1W	2009.07.09	2009.07.16	Repo	Fixed rate tender	0.050	1 180.0	1 180.0	
2009 07 08	CP	1W	2009.07.10	2009.07.17	Repo	Fixed rate tender	0.050	2 686.0	2 686.0	
2009 07 09	CP	1W	2009.07.13	2009.07.20	Repo	Fixed rate tender	0.050	990.0	990.0	
2009 07 10	CP	1W	2009.07.14	2009.07.21	Repo	Fixed rate tender	0.050	660.0	660.0	
2009 07 10	CP	Non—Std	2009.07.14	2009.10.13	Repo	Fixed rate tender	0.050	682.0	682.0	
2009 07 13	CP	1W	2009.07.15	2009.07.22	Repo	Fixed rate tender	0.050	938.0	938.0	
2009 07 13	CP	1W	2009.07.15	2009.07.22	Swaps	Fixed rate tender	- 0.980	12 980.0	12 980.0	
2009 07 14	CT	1W	2009.07.15	2009.07.22	SNB Bills	Variable rate tender	0.015	31 791.0	15 117.0	
2009 07 14	CP	1W	2009.07.16	2009.07.23	Repo	Fixed rate tender	0.050	970.0	970.0	
2009 07 15	CP	1W	2009.07.17	2009.07.24	Repo	Fixed rate tender	0.050	2 640.0	2 640.0	
2009 07 16	CP	1W	2009.07.20	2009.07.27	Repo	Fixed rate tender	0.050	664.0	664.0	
2009 07 17	CP	1W	2009.07.21	2009.07.28	Repo	Fixed rate tender	0.050	1 275.0	1 275.0	
2009 07 20	CP	1W	2009.07.22	2009.07.29	Repo	Fixed rate tender	0.050	1 010.0	1 010.0	
2009 07 20	CP	1W	2009.07.22	2009.07.29	Swaps	Fixed rate tender	- 0.900	12 903.0	12 903.0	
2009 07 21	CT	1W	2009.07.22	2009.07.29	SNB Bills	Variable rate tender	0.015	20 804.0	15 014.0	
2009 07 21	CP	1W	2009.07.23	2009.07.30	Repo	Fixed rate tender	0.050	650.0	650.0	
2009 07 22	CP	1W	2009.07.24	2009.07.31	Repo	Fixed rate tender	0.050	2 916.0	2 916.0	
2009 07 23	CP	1W	2009.07.27	2009.08.03	Repo	Fixed rate tender	0.050	710.0	710.0	
2009 07 24	CP	1W	2009.07.28	2009.08.04	Repo	Fixed rate tender	0.050	212.0	212.0	
2009 07 24	CP	Non—Std	2009.07.28	2009.10.27	Repo	Fixed rate tender	0.050	1 476.0	1 476.0	
2009 07 27	CP	1W	2009.07.29	2009.08.05	Repo	Fixed rate tender	0.050	910.0	910.0	
2009 07 27	CP	1W	2009.07.29	2009.08.05	Swaps	Fixed rate tender	- 0.890	7 532.0	7 532.0	
2009 07 28	CT	1W	2009.07.29	2009.08.05	SNB Bills	Variable rate tender	0.010	20 914.0	5 062.0	
2009 07 28	CP	1W	2009.07.30	2009.08.06	Repo	Fixed rate tender	0.050	1 540.0	1 540.0	
2009 07 29	CP	1W	2009.07.31	2009.08.07	Repo	Fixed rate tender	0.050	4 820.0	4 820.0	
2009 07 30	CP	1W	2009.08.03	2009.08.10	Repo	Fixed rate tender	0.050	1 180.0	1 180.0	
2009 07 31	CP	1W	2009.08.04	2009.08.11	Repo	Fixed rate tender	0.050	500.0	500.0	

¹ CP = Cash Provider/Geldgeber; CT = Cash Taker/Geldnehmer.

CP = Cash Provider/BNS fournit des liquidités; CT = Cash Taker/BNS résorbe des liquidités.

² Repo Quotation: Durchschnittssatz; Repo tender, SNB Bills: Rendite basierend auf tiefstem akzeptierten Preis; Swaps: Terminauf- bzw. abschlag.

Repo Quotation: taux d'intérêt moyen; repo tender (appels d'offres pour pensions de titres) et SNB Bills (Bons de la BNS): rendement basé sur le prix le plus bas accepté; swaps: agio ou disagio à terme.

A52 Repo-Sätze der SNB Taux d'intérêt appliqués par la BNS aux pensions de titres

Liquiditätszuführende Transaktionen / Opérations servant à créer des liquidités

In Prozent / En pour-cent

Jahresende ¹ Monatsende ¹	Sätze für Kontrakte mit Laufzeiten von Taux des contrats d'une durée de				Tag ¹ Jour ¹	Sätze für Kontrakte mit Laufzeiten von Taux des contrats d'une durée de			
	1 Tag (overnight) 1 jour (overnight)	1 Woche 1 semaine	2 Wochen 2 semaines	3 Wochen 3 semaines		1 Tag (overnight) 1 jour (overnight)	1 Woche 1 semaine	2 Wochen 2 semaines	3 Wochen 3 semaines
	1	2	3	4		1	2	3	4
1999	5.250	1.100	2.750	.	2009 07 01	.	0.050	.	.
2000	3.500	3.200	3.200	3.200	2009 07 02	.	0.050	.	.
2001	1.600	1.590	1.650	.	2009 07 03	.	0.050	.	.
2002	0.500	0.500	0.500	0.510	2009 07 04
2003	0.110	0.110	0.110	0.110	2009 07 05
2004	0.550	0.540	.	.	2009 07 06	.	0.050	.	.
2005	0.700	0.730	0.700	.	2009 07 07	.	0.050	.	.
2006	.	1.900	1.890	.	2009 07 08	.	0.050	.	.
2007	.	2.050	.	2.100	2009 07 09	.	0.050	.	.
2008	.	0.050	.	0.050	2009 07 10	.	0.050	.	.
2008 07	.	1.900	.	.	2009 07 11
2008 08	.	1.900	.	.	2009 07 12
2008 09	1.900	1.750	.	.	2009 07 13	.	0.050	.	.
2008 10	1.650	1.000	.	.	2009 07 14	.	0.050	.	.
2008 11	.	0.100	.	.	2009 07 15	.	0.050	.	.
2008 12	.	0.050	.	0.050	2009 07 16	.	0.050	.	.
2009 01	.	0.050	.	.	2009 07 17	.	0.050	.	.
2009 02	.	0.050	.	.	2009 07 18
2009 03	.	0.050	.	.	2009 07 19
2009 04	.	0.050	0.050	.	2009 07 20	.	0.050	.	.
2009 05	.	0.050	0.050	.	2009 07 21	.	0.050	.	.
2009 06	.	0.050	.	.	2009 07 22	.	0.050	.	.
2009 07	.	0.050	.	.	2009 07 23	.	0.050	.	.
					2009 07 24	.	0.050	.	.
					2009 07 25
					2009 07 26
					2009 07 27	.	0.050	.	.
					2009 07 28	.	0.050	.	.
					2009 07 29	.	0.050	.	.
					2009 07 30	.	0.050	.	.
					2009 07 31	.	0.050	.	.
					2009 08 01
					2009 08 02
					2009 08 03	.	0.050	.	.
					2009 08 04	.	0.050	.	.
					2009 08 05	.	0.050	.	.
					2009 08 06	.	0.050	.	.
					2009 08 07	.	0.050	.	.
					2009 08 08
					2009 08 09
					2009 08 10	.	0.050	.	.
					2009 08 11	.	0.050	.	.
					2009 08 12	.	0.050	.	.
					2009 08 13	.	0.050	.	.
					2009 08 14	.	0.050	.	.
					2009 08 15

¹ Zuordnung auf Basis Abschlusstag.
La répartition est faite selon le jour de conclusion des opérations.

A6 Mindestreserven: Erfüllung in der Unterlegungsperiode Réserves minimales: accomplissement de l'exigence au cours de la période d'application

In Millionen Franken / En millions de francs

Periode ¹	Erfordernis Montant exigé	Anrechenbare Aktiven Actifs pouvant être pris en compte			Übererfüllung Montant excédentaire	Erfüllungsgrad in % Degré de couverture en %	Zinssatz ² Taux d'intérêt ²
		Giroguthaben Avoirs en comptes de virement	Noten und Münzen Billets de banques et pièces de monnaie	Total (2 + 3)			
	1	2	3	4	5	6	7
2005	7 960	4 959	5 036	9 995	2 035	126	.
2006	8 404	5 191	5 359	10 550	2 146	126	.
2007	9 009	5 076	6 006	11 082	2 074	123	5.90
2008	9 239	38 319	7 431	45 750	36 512	495	4.02
2008 06	9 407	5 137	5 685	10 822	1 416	115	5.81
2008 07	9 295	5 183	5 675	10 858	1 564	117	5.87
2008 08	9 097	5 089	5 567	10 656	1 559	117	5.83
2008 09	8 984	7 610	6 433	14 043	5 059	156	5.24
2008 10	9 039	7 835	6 600	14 435	5 396	160	4.43
2008 11	9 162	24 605	6 559	31 164	22 002	340	4.05
2008 12	9 239	38 319	7 431	45 750	36 512	495	4.02
2009 01	9 096	46 103	6 403	52 506	43 410	577	4.03
2009 02	8 990	46 023	6 503	52 526	43 536	584	4.02
2009 03	8 937	67 957	6 515	74 472	65 535	833	4.02
2009 04	8 910	66 641	6 342	72 983	64 073	819	4.03
2009 05	8 917	60 580	5 841	66 421	57 504	745	4.02
2009 06	4.02

¹ Periode vom 20. Januar eines Jahres bis zum 19. Januar des Folgejahres resp. vom 20. eines Monats bis zum 19. des Folgemonats.
Période allant soit du 20 janvier d'une année au 19 janvier de l'année suivante, soit du 20 d'un mois au 19 du mois suivant.

² Zinspflicht bei Nichterfüllen des Mindestreserve-Erfordernisses.
Pour le calcul de la pénalité sous forme d'intérêts en cas de non-respect de l'exigence en matière de réserves minimales.

A7 Offizielle Zinssätze Taux d'intérêt officiels

In Prozent / En pour-cent

Jahresende Monatsende	Schweiz	USA	Japan	Vereinigtes Königreich	Euro- währungs- gebiet/EZB	Tagesende	Schweiz	USA	Japan	Vereinigtes Königreich	Euro- währungs- gebiet/EZB
Fin d'année Fin de mois	Suisse	Etats-Unis	Japon	Royaume- Uni	Zone euro/ BCE	Fin de journée	Suisse	Etats-Unis	Japon	Royaume- Uni	Zone euro/ BCE
	Sondersatz Engpass- finanzie- rungs- fazilität ¹	Diskont- satz ²	Diskont- satz	Basiszins- satz ³	Mindest- bietungs- satz ⁴		Sondersatz Engpass- finanzie- rungs- fazilität ¹	Diskont- satz ²	Diskont- satz	Basiszins- satz ³	Mindest- bietungs- satz ⁴
	Taux spécial appliqué à la facilité pour resserre- ments de liquidités ¹	Taux d'es- compte ²	Taux d'es- compte	Taux de base ³	Taux de soumission minimal ⁴		Taux spécial appliqué à la facilité pour resserre- ments de liquidités ¹	Taux d'es- compte ²	Taux d'es- compte	Taux de base ³	Taux de soumis- sion minimal ⁴
	1	2	3	4	5		1	2	3	4	5
1999	5.250	5.00	0.50	5.50	.	2009 07 01	0.520	0.50	0.30	0.50	1.000
2000	5.875	6.00	0.50	6.00	4.750	2009 07 02	0.520	0.50	0.30	0.50	.
2001	3.750	1.25	0.10	4.00	3.250	2009 07 03	0.510	.	0.30	0.50	.
2002	2.750	0.75	0.10	4.00	2.750	2009 07 04					.
2003	2.250	2.00	0.10	3.75	2.000	2009 07 05					.
2004	2.510	3.25	0.10	4.75	2.000	2009 07 06	0.510	0.50	0.30	0.50	.
2005	2.520	5.25	0.10	4.50	2.250	2009 07 07	0.520	0.50	0.30	0.50	.
2006	3.680	6.25	0.40	5.00	3.500	2009 07 08	0.520	0.50	0.30	0.50	1.000
2007	3.840	4.75	0.75	5.50	4.000	2009 07 09	0.520	0.50	0.30	0.50	.
2008	2.020	0.50	0.30	2.00	2.500	2009 07 10	0.520	0.50	0.30	0.50	.
2008 07	3.760	2.25	0.75	5.00	4.250	2009 07 11					.
2008 08	3.840	2.25	0.75	5.00	4.250	2009 07 12					.
2008 09	3.560	2.25	0.75	5.00	4.250	2009 07 13	0.510	0.50	0.30	0.50	.
2008 10	2.520	1.25	0.50	4.50	3.750	2009 07 14	0.520	0.50	0.30	0.50	.
2008 11	2.030	1.25	0.50	3.00	3.250	2009 07 15	0.520	0.50	0.30	0.50	1.000
2008 12	2.020	0.50	0.30	2.00	2.500	2009 07 16	0.520	0.50	0.30	0.50	.
2009 01	0.520	0.50	0.30	1.50	2.000	2009 07 17	0.520	0.50	0.30	0.50	.
2009 02	0.530	0.50	0.30	1.00	2.000	2009 07 18					.
2009 03	0.520	0.50	0.30	0.50	1.500	2009 07 19					.
2009 04	0.530	0.50	0.30	0.50	1.250	2009 07 20	0.520	0.50	0.30	0.50	.
2009 05	0.520	0.50	0.30	0.50	1.000	2009 07 21	0.520	0.50	0.30	0.50	.
2009 06	0.520	0.50	0.30	0.50	1.000	2009 07 22	0.520	0.50	0.30	0.50	1.000
2009 07	0.510	0.50	0.30	0.50	1.000	2009 07 23	0.520	0.50	0.30	0.50	.
						2009 07 24	0.520	0.50	0.30	0.50	.
						2009 07 25					.
						2009 07 26					.
						2009 07 27	0.520	0.50	0.30	0.50	.
						2009 07 28	0.520	0.50	0.30	0.50	.
						2009 07 29	0.520	0.50	0.30	0.50	1.000
						2009 07 30	0.520	0.50	0.30	0.50	.
						2009 07 31	0.510	0.50	0.30	0.50	.
						2009 08 01					.
						2009 08 02					.
						2009 08 03	0.520	0.50	0.30	0.50	.
						2009 08 04	0.520	0.50	0.30	0.50	.
						2009 08 05	0.520	0.50	0.30	0.50	1.000
						2009 08 06	0.520	0.50	0.30	0.50	.
						2009 08 07	0.520	0.50	0.30	0.50	.
						2009 08 08					.
						2009 08 09					.
						2009 08 10	0.520	0.50	0.30	0.50	.
						2009 08 11	0.520	0.50	0.30	0.50	.
						2009 08 12	0.510	0.50	0.30	0.50	1.000
						2009 08 13	0.520	0.50	0.30	0.50	.
						2009 08 14	0.520	0.50	0.30	0.50	.
						2009 08 15					.

¹ Bis 30. April 2004 Lombardsatz. Ab 1. Mai 2004 Repo-Overnight-Index (SNB) vom Vortag +2%. Ab 1. Januar 2009 Repo-Overnight-Index (SNB) vom Vortag +0,5%.

Jusqu'au 30 avril 2004: taux lombard. Depuis le 1^{er} mai 2004: Repo-Overnight-Index (BNS) de la veille +2%. A partir du 1^{er} janvier 2009: Repo-Overnight-Index (BNS) de la veille +0,5%.

² Bis 8. Januar 2003 *Adjustment Credit Rate*. Ab 9. Januar 2003 *Primary Credit Rate*.
Jusqu'au 8 janvier 2003: *Adjustment Credit Rate*. Depuis le 9 janvier 2003: *Primary Credit Rate*.

³ Basiszinssatz der Geschäftsbanken für erstklassige Schuldner.
Taux de base appliqué par les banques commerciales à leurs débiteurs de premier ordre.

⁴ Für Hauptrefinanzierungsgeschäfte (Zinstender).
Taux appliqué aux opérations principales de refinancement (appels d'offres à taux variable).

B1 Notenbankgeldmenge Monnaie centrale

Bestand / Niveau

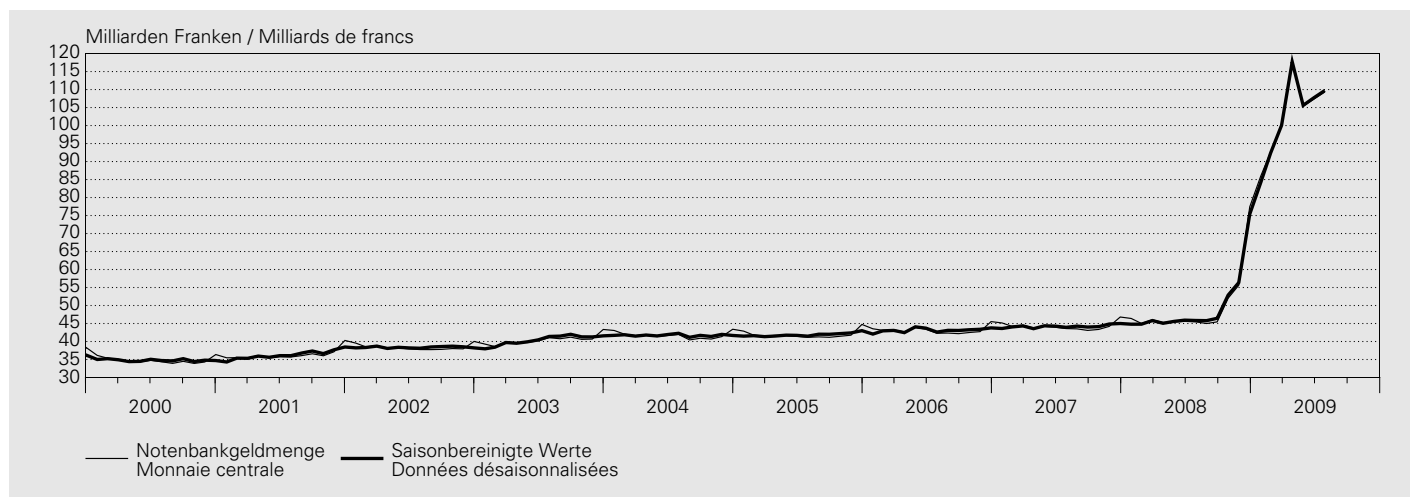

In Millionen Franken / En millions de francs

Jahr ¹ Monat ²	Entstehung Formation					Notenbankgeldmenge (1 + 2 + 3 + 4 - 5)	Monnaie centrale (1 + 2 + 3 + 4 - 5)
	Währungsreserven ³	Wertschriften- portefeuille	Devisenswaps	Geldmarktgeschäfte ⁴	Sonstiges ⁵		
Année ¹ Mois ²	Réserves monétaires ³	Portefeuille de titres	Swaps devises contre francs	Opérations sur le marché monétaire ⁴	Autres ⁵		
	1	2	3	4	5	6	
1999	61 350	4 919	4 715	16 874	53 358	34 500	
2000	80 377	4 970	339	19 313	70 202	34 797	
2001	87 556	5 747	.	17 487	74 492	36 299	
2002	86 459	6 396	.	21 582	76 053	38 384	
2003	85 814	7 420	.	23 204	76 026	40 412	
2004	86 849	7 580	.	22 119	74 840	41 708	
2005	77 276	5 946	.	21 014	62 365	41 871	
2006	76 349	5 259	.	20 786	59 270	43 124	
2007	80 327	4 467	.	21 749	62 345	44 198	
2008	82 597	3 773	.	33 197	70 005	49 562	
2008 07	81 278	3 714	.	33 474	72 999	45 467	
2008 08	80 966	3 699	.	33 264	72 933	44 996	
2008 09	81 464	3 667	.	37 365	77 043	45 453	
2008 10	83 638	3 670	.	41 551	76 827	52 032	
2008 11	83 862	3 636	.	33 956	65 824	55 630	
2008 12	82 483	3 522	.	47 199	55 786	77 418	
2009 01	78 181	3 515	.	38 365	34 135	85 926	
2009 02	78 661	3 523	.	39 126	28 718	92 592	
2009 03	83 365	3 867	.	41 030	27 942	100 320	
2009 04	91 319	5 011	.	52 881	31 258	117 953	
2009 05	92 656	5 624	.	51 658	44 517	105 421	
2009 06	97 782	6 053	.	41 903	38 426	107 312	
2009 07	116 594	6 283	.	34 794	48 365	109 306	

¹ Durchschnitt aus Monatswerten.
Moyenne des valeurs mensuelles.

² Durchschnitt aus Tageswerten.
Moyenne des valeurs journalières.

³ Gold und Forderungen aus Goldgeschäften + Devisenanlagen (ohne Devisen-Swaps zwischen den Banken und der SNB) + Reserveposition beim IWF + Internationale Zahlungsmittel + Währungshilfekredite (bis März 1998 abzüglich Girokonten ausländischer Banken und Institutionen).
Or et créances résultant d'opérations sur or + placements de devises (sans les swaps devises conclus entre les banques et la BNS) + position de réserve au FMI + moyens de paiement internationaux + crédits d'aide monétaire (jusqu'en mars 1998, déduction faite des comptes de virement de banques et d'institutions étrangères).

⁴ Forderungen aus Repo-Geschäften in Schweizer Franken + Inländische Geldmarktforderungen + Lombardvorschüsse.
Créances en francs suisses résultant de pensions de pensions de titres + créances à court terme sur débiteurs suisses + avances sur nantissement.

⁵ Saldo der verbleibenden Bilanzpositionen (ab April 1998 inklusive Girokonten ausländischer Banken und Institutionen).
Solde des postes restants du bilan (depuis avril 1998, y compris les avoirs en comptes de virement de banques et d'institutions étrangères).

Bestand / Niveau

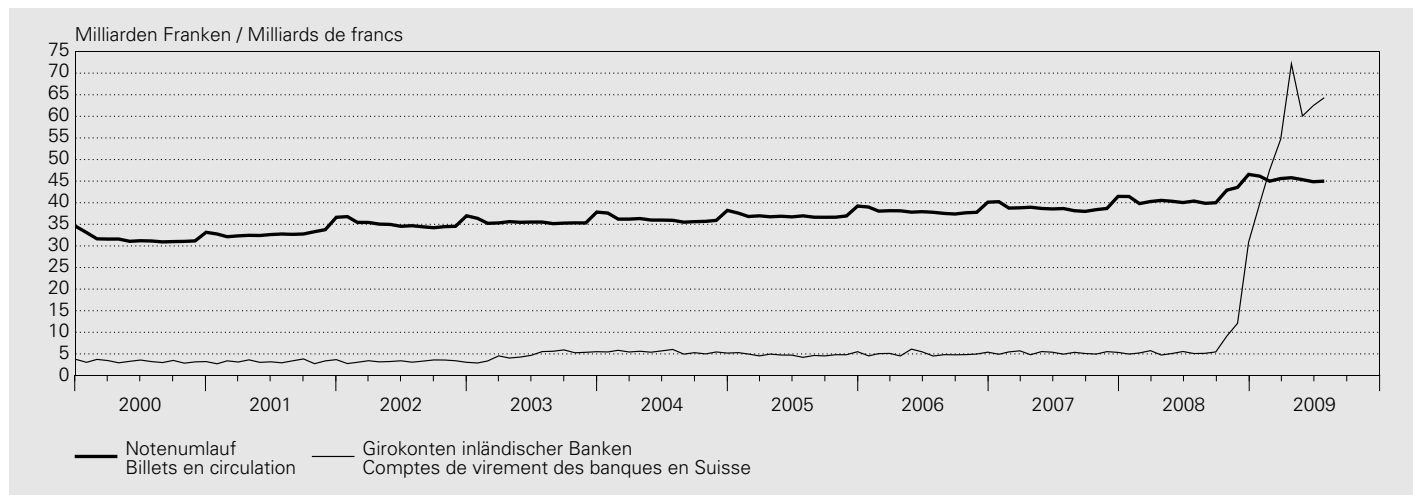

In Millionen Franken / En millions de francs

Jahr ¹ Monat ²	Verwendung Utilisation		Girokonten inländischer Banken ³		Notenbankgeldmenge (1 + 3)		Saisonbereinigte Notenbankgeldmenge ⁴		Saison- faktor (5 / 7) Coefficient saisonnier (5 / 7)
	Notenumlauf Billets en circulation	% ⁵	Comptes de virement des banques en Suisse ³	% ⁵	Monnaie centrale (1 + 3)	% ⁵	Monnaie centrale désaisonnalisée ⁴	% ⁵	
Année ¹ Mois ²	1	2	3	4	5	6	7	8	9
1999	30 810	4.2	3 690	- 9.2	34 500	2.6	34 457	2.4	.
2000	31 550	2.4	3 246	- 12.0	34 797	0.9	34 800	1.0	.
2001	33 047	4.7	3 252	0.2	36 299	4.3	36 304	4.3	.
2002	35 126	6.3	3 258	0.2	38 384	5.7	38 385	5.7	.
2003	35 663	1.5	4 750	45.8	40 412	5.3	40 418	5.3	.
2004	36 264	1.7	5 444	14.6	41 708	3.2	41 712	3.2	.
2005	37 062	2.2	4 810	- 11.7	41 871	0.4	41 879	0.4	.
2006	38 110	2.8	5 014	4.2	43 124	3.0	43 130	3.0	.
2007	38 943	2.2	5 255	4.8	44 198	2.5	44 198	2.5	.
2008	41 306	6.1	8 256	57.1	49 562	12.1	49 562	12.1	.
2008 07	40 384	4.5	5 083	2.9	45 467	4.3	45 838	4.3	0.992
2008 08	39 864	4.5	5 132	- 4.3	44 996	3.4	45 794	3.4	0.983
2008 09	39 993	5.3	5 460	7.3	45 453	5.5	46 451	5.5	0.979
2008 10	42 909	11.8	9 123	84.0	52 032	20.0	52 888	19.9	0.984
2008 11	43 548	12.6	12 082	118.6	55 630	25.9	56 374	25.7	0.987
2008 12	46 558	12.3	30 860	477.3	77 418	65.4	75 381	67.5	1.027
2009 01	46 151	11.4	39 775	701.6	85 926	85.2	84 142	87.8	1.021
2009 02	44 993	13.1	47 599	812.4	92 592	105.7	92 362	106.1	1.002
2009 03	45 596	13.2	54 724	851.2	100 320	117.9	100 067	118.4	1.003
2009 04	45 788	13.0	72 165	1 422.5	117 953	160.5	117 709	161.2	1.002
2009 05	45 342	12.4	60 079	1 077.6	105 421	132.0	105 595	131.6	0.998
2009 06	44 859	12.0	62 453	1 024.3	107 312	135.4	107 695	134.5	0.996
2009 07	44 995	11.4	64 311	1 165.2	109 306	140.4	109 724	139.4	0.996

¹ Durchschnitt aus Monatswerten.
Moyenne des valeurs mensuelles.

² Durchschnitt aus Tageswerten.
Moyenne des valeurs journalières.

³ Girokonten: Ab 1995 bereinigt um Bestände von Nicht-Banken (vgl. Textteil der Monatsberichte Januar und Februar 1995). Die Veränderungsdaten der Girokonten inländischer Banken und der Notenbankgeldmengen beziehen sich im Jahre 1995 auf Werte, die um Bestände von Nicht-Banken bereinigt worden sind. Comptes de virement: Depuis 1995, les données du secteur non bancaire ne sont plus incluses dans cette statistique (voir commentaire des Bulletins mensuels de janvier et février 1995). Les taux de variation des avoirs que les banques en Suisse détiennent en comptes de virement et ceux de la monnaie centrale se réfèrent, pour 1995, à des données qui n'incluent plus celles d'établissements du secteur non bancaire.

⁴ Das Saisonbereinigungsverfahren ist im Textteil des *Statistischen Monatshefts* Nr. 2/2004 der SNB beschrieben. La procédure de désaisonnalisation est décrit dans le commentaire du *Bulletin mensuel de statistiques économiques* no 2/2004 de la BNS.

⁵ Veränderung gegenüber dem entsprechenden Vorjahresmonat.
Variation par rapport au mois correspondant de l'année précédente.

B2 Geldmengen¹ M₁, M₂ und M₃ Masses monétaires¹ M₁, M₂ et M₃

Bestand / Niveau

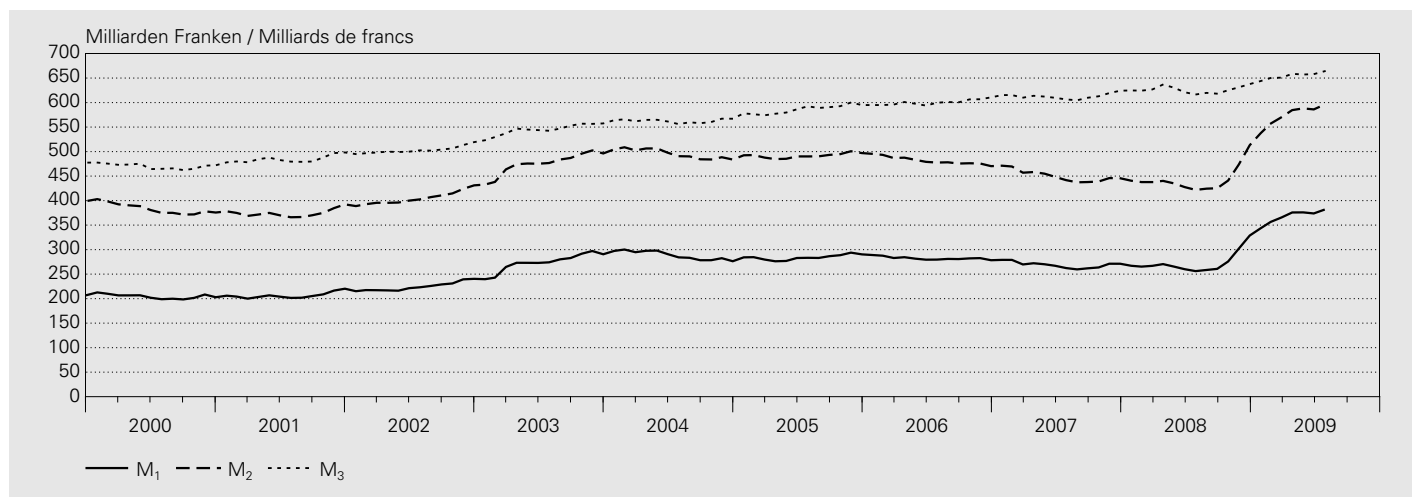

In Millionen Franken / En millions de francs

Jahr ^{2,4} Monat ^{3,4}	Inkl. Fürstentum Liechtenstein Y compris la Principauté de Liechtenstein							
	Bargeldumlauf	Sichteinlagen	Einlagen auf Transaktions- konti ⁵	Geldmenge M ₁ (1 + 2 + 3)	Spareinlagen ⁶	Geldmenge M ₂ (4 + 5)	Termineinlagen	Geldmenge M ₃ (6 + 7)
Année ^{2,4} Mois ^{3,4}	Numéraire en circulation	Dépôts à vue	Comptes de transactions ⁵	Masse monétaire M ₁ (1 + 2 + 3)	Dépôts d'épargne ⁶	Masse monétaire M ₂ (4 + 5)	Dépôts à terme	Masse monétaire M ₃ (6 + 7)
	1	2	3	4	5	6	7	8
1999	28 915	105 917	73 595	208 427	196 593	405 020	73 516	478 537
2000	29 599	101 029	73 901	204 530	178 855	383 385	86 642	470 027
2001	31 119	100 342	75 067	206 528	167 866	374 394	109 979	484 374
2002	32 790	110 665	80 952	224 407	180 440	404 847	98 142	502 989
2003	33 207	150 151	90 187	273 545	201 555	475 100	69 806	544 906
2004	33 687	161 739	93 047	288 473	207 141	495 614	66 923	562 537
2005	34 409	153 218	96 551	284 178	207 425	491 603	94 297	585 900
2006	35 235	149 325	97 889	282 449	199 101	481 550	118 723	600 273
2007	35 956	140 804	92 164	268 923	181 621	450 545	162 239	612 783
2008	37 503	144 557	91 019	273 078	170 070	443 148	182 862	626 010
2008 07	36 365	131 457	88 307	256 129	165 690	421 819	194 600	616 419
2008 08	36 292	132 795	89 397	258 484	165 882	424 366	195 386	619 752
2008 09	36 726	134 877	89 121	260 724	164 447	425 171	192 934	618 105
2008 10	39 009	147 426	89 385	275 820	165 089	440 909	184 216	625 125
2008 11	39 869	165 371	96 684	301 924	171 545	473 469	157 608	631 077
2008 12	42 798	187 635	98 319	328 752	184 321	513 073	124 627	637 700
2009 01	40 782	200 338	102 490	343 610	193 962	537 572	106 336	643 908
2009 02	41 192	207 871	107 404	356 467	200 526	556 993	93 117	650 110
2009 03	42 221	216 915	106 510	365 646	204 574	570 220	80 632	650 852
2009 04	41 567	224 838	109 380	375 785	208 813	584 598	74 024	658 622
2009 05	41 365	223 954	110 636	375 955	212 148	588 103	69 107	657 210
2009 06	41 637	221 938	110 216	373 791	212 238	586 029	71 945	657 974
2009 07	40 984	230 007	110 777	381 768	214 314	596 082	67 925	664 007

Veränderung gegenüber dem entsprechenden Vorjahresmonat / Variation par rapport au mois correspondant de l'année précédente

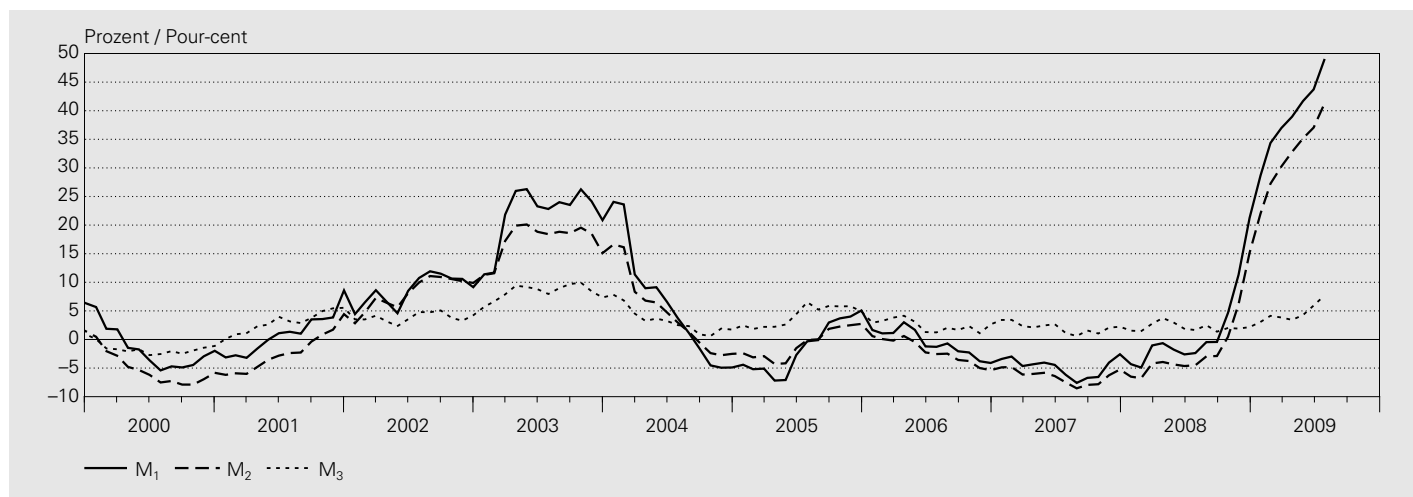

In Prozent / En pour-cent

Jahr ⁴ Monat ⁴	Inkl. Fürstentum Liechtenstein Y compris la Principauté de Liechtenstein							
	Bargeldumlauf	Sichteinlagen	Einlagen auf Transaktions- konti ⁵	Geldmenge M ₁	Spareinlagen ⁶	Geldmenge M ₂	Termineinlagen	Geldmenge M ₃
Année ⁴ Mois ⁴	Numéraire en circulation	Dépôts à vue	Comptes de transactions ⁵	Masse monétaire M ₁	Dépôts d'épargne ⁶	Masse monétaire M ₂	Dépôts à terme	Masse monétaire M ₃
	1	2	3	4	5	6	7	8
1999	3.4	11.2	7.0	8.6	-2.5	2.9	-8.3	1.0
2000	2.4	-4.6	0.4	-1.9	-9.0	-5.3	17.9	-1.8
2001	5.1	-0.7	1.6	1.0	-6.1	-2.3	26.9	3.1
2002	5.4	10.3	7.8	8.7	7.5	8.1	-10.8	3.8
2003	1.3	35.7	11.4	21.9	11.7	17.4	-28.9	8.3
2004	1.4	7.7	3.2	5.5	2.8	4.3	-4.1	3.2
2005	2.1	-5.3	3.8	-1.5	0.1	-0.8	40.9	4.2
2006	2.4	-2.5	1.4	-0.6	-4.0	-2.0	25.9	2.5
2007	2.0	-5.7	-5.8	-4.8	-8.8	-6.4	36.7	2.1
2008	4.3	2.7	-1.2	1.5	-6.4	-1.6	12.7	2.2
2008 07	2.3	-3.6	-2.4	-2.4	-7.6	-4.5	18.2	1.6
2008 08	3.0	-1.0	-1.0	-0.5	-6.6	-3.0	16.7	2.5
2008 09	4.0	-0.6	-1.9	-0.4	-6.5	-2.9	12.2	1.4
2008 10	9.9	6.6	-0.4	4.6	-5.8	0.5	5.9	2.0
2008 11	10.5	16.0	4.4	11.3	-1.8	6.2	-9.1	1.9
2008 12	10.2	31.6	9.5	21.2	5.7	15.1	-30.2	2.2
2009 01	11.7	41.9	14.7	28.7	11.8	22.0	-42.3	3.1
2009 02	13.2	50.9	17.8	34.4	16.3	27.2	-50.1	4.1
2009 03	15.6	54.5	18.3	37.0	19.8	30.3	-57.3	3.8
2009 04	13.6	56.5	21.3	39.0	23.0	32.8	-62.3	3.4
2009 05	13.7	61.8	22.2	41.7	25.0	35.2	-64.6	4.3
2009 06	13.8	65.9	22.8	43.7	26.7	37.1	-62.8	5.9
2009 07	12.7	75.0	25.4	49.1	29.3	41.3	-65.1	7.7

¹ Definition 1995. Abgrenzung und Berechnung vgl. *Quartalsheft* 1/1995.
Définition de 1995. Voir *Bulletin trimestriel* de la BNS, 1/1995.

² Durchschnitt aus Monatsendwerten.
Moyenne des valeurs de fin de mois.

³ Monatsendwerte.
Valeurs de fin de mois.

⁴ 2009: provisorische Werte.
2009: chiffres provisoires.

⁵ Einlagen auf den Spar- und Depositenkonti, die vor allem Zahlungszwecken dienen.
Comptes d'épargne et de dépôts qui servent principalement au trafic des paiements.

⁶ Einlagen auf Spar- und Depositenkonti abzüglich die unter diesen Positionen enthaltenen Einlagen zu Zahlungszwecken abzüglich Vorsorgegelder.
Comptes d'épargne et de dépôts, sans ceux qui servent principalement au trafic des paiements ni les fonds déposés dans le cadre de la prévoyance liée.

B3 Kassenliquidität – Liquidität I¹ / Liquidité de caisse – Liquidité I¹

In Millionen Franken / En millions de francs

Unterlegungsperiode ² Période d'application ²	Greifbare Mittel ³ Disponibilités effectives ³	Geforderte Mittel ⁴ Disponibilités exigées ⁴	Liquiditätsgrad I in % (1 / 2) Degré de liquidité I en % (1 / 2)	Unterlegungsperiode ² Période d'application ²	Greifbare Mittel ³ Disponibilités effectives ³	Geforderte Mittel ⁴ Disponibilités exigées ⁴	Liquiditätsgrad I in % (1 / 2) Degré de liquidité I en % (1 / 2)
	1	2	3		1	2	3
Kantonalbanken / Banques cantonales				Grossbanken / Grandes banques			
1999	2 601	1 517	172	1999	4 175	3 156	132
2000	2 103	1 608	131	2000	3 207	3 102	103
2001	2 336	1 722	136	2001	3 863	3 619	107
2002	2 330	1 684	138	2002	3 724	3 656	102
2003	2 443	1 668	146	2003	4 178	3 917	107
2004	2 200	1 757	125	2004	4 420	4 306	103
2005	.	.	.	2005	.	.	.
2006	.	.	.	2006	.	.	.
2007	.	.	.	2007	.	.	.
2008	.	.	.	2008	.	.	.
2008 05	.	.	.	2008 05	.	.	.
2008 06	.	.	.	2008 06	.	.	.
2008 07	.	.	.	2008 07	.	.	.
2008 08	.	.	.	2008 08	.	.	.
2008 09	.	.	.	2008 09	.	.	.
2008 10	.	.	.	2008 10	.	.	.
2008 11	.	.	.	2008 11	.	.	.
2008 12	.	.	.	2008 12	.	.	.
2009 01	.	.	.	2009 01	.	.	.
2009 02	.	.	.	2009 02	.	.	.
2009 03	.	.	.	2009 03	.	.	.
2009 04	.	.	.	2009 04	.	.	.
2009 05	.	.	.	2009 05	.	.	.
Regionalbanken und Sparkassen Banques régionales et caisses d'épargne				Raiffeisenbanken⁵ / Banques Raiffeisen⁵			
1999	1 423	374	381	1999	827	349	237
2000	1 150	391	294	2000	796	377	211
2001	1 156	415	279	2001	819	448	183
2002	1 295	422	307	2002	806	434	186
2003	1 332	475	281	2003	1 216	606	201
2004	1 212	472	257	2004	1 346	673	200
2005	.	.	.	2005	.	.	.
2006	.	.	.	2006	.	.	.
2007	.	.	.	2007	.	.	.
2008	.	.	.	2008	.	.	.
2008 05	.	.	.	2008 05	.	.	.
2008 06	.	.	.	2008 06	.	.	.
2008 07	.	.	.	2008 07	.	.	.
2008 08	.	.	.	2008 08	.	.	.
2008 09	.	.	.	2008 09	.	.	.
2008 10	.	.	.	2008 10	.	.	.
2008 11	.	.	.	2008 11	.	.	.
2008 12	.	.	.	2008 12	.	.	.
2009 01	.	.	.	2009 01	.	.	.
2009 02	.	.	.	2009 02	.	.	.
2009 03	.	.	.	2009 03	.	.	.
2009 04	.	.	.	2009 04	.	.	.
2009 05	.	.	.	2009 05	.	.	.
Übrige Banken / Autres banques				Übrige Banken: davon ausländisch beherrschte Banken⁶ Autres banques: dont banques en mains étrangères⁶			
1999	.	.	243	1999	1 100	390	282
2000	1 932	1 103	175	2000	751	367	205
2001	1 782	1 038	172	2001	683	382	179
2002	1 791	1 038	173	2002	687	377	182
2003	2 628	1 132	232	2003	1 027	451	228
2004	1 905	1 082	176	2004	794	414	192
2005	.	.	.	2005	.	.	.
2006	.	.	.	2006	.	.	.
2007	.	.	.	2007	.	.	.
2008	.	.	.	2008	.	.	.
2008 05	.	.	.	2008 05	.	.	.
2008 06	.	.	.	2008 06	.	.	.
2008 07	.	.	.	2008 07	.	.	.
2008 08	.	.	.	2008 08	.	.	.
2008 09	.	.	.	2008 09	.	.	.
2008 10	.	.	.	2008 10	.	.	.
2008 11	.	.	.	2008 11	.	.	.
2008 12	.	.	.	2008 12	.	.	.
2009 01	.	.	.	2009 01	.	.	.
2009 02	.	.	.	2009 02	.	.	.
2009 03	.	.	.	2009 03	.	.	.
2009 04	.	.	.	2009 04	.	.	.
2009 05	.	.	.	2009 05	.	.	.

Unterlegungsperiode ² Période d'application ²	Greifbare Mittel ³	Geforderte Mittel ⁴	Liquiditätsgrad I in % (1 / 2) Degré de liquidité I en % (1 / 2)	Unterlegungsperiode ² Période d'application ²	Greifbare Mittel ³	Geforderte Mittel ⁴	Liquiditätsgrad I in % (1 / 2) Degré de liquidité I en % (1 / 2)
	Disponibilités effectives ³	Disponibilités exigées ⁴			Disponibilités effectives ³	Disponibilités exigées ⁴	
	1	2	3		1	2	3
Filialen ausländischer Banken / Succursales de banques étrangères				Privatbankiers / Banquiers privés			
1999	266	141	188	1999	491	168	292
2000	268	153	175	2000	231	169	137
2001	193	140	138	2001	218	153	143
2002	196	147	133	2002	193	135	143
2003	285	129	221	2003	446	169	264
2004	237	128	185	2004	229	152	151
2005	.	.	.	2005	.	.	.
2006	.	.	.	2006	.	.	.
2007	.	.	.	2007	.	.	.
2008	.	.	.	2008	.	.	.
2008 05	.	.	.	2008 05	.	.	.
2008 06	.	.	.	2008 06	.	.	.
2008 07	.	.	.	2008 07	.	.	.
2008 08	.	.	.	2008 08	.	.	.
2008 09	.	.	.	2008 09	.	.	.
2008 10	.	.	.	2008 10	.	.	.
2008 11	.	.	.	2008 11	.	.	.
2008 12	.	.	.	2008 12	.	.	.
2009 01	.	.	.	2009 01	.	.	.
2009 02	.	.	.	2009 02	.	.	.
2009 03	.	.	.	2009 03	.	.	.
2009 04	.	.	.	2009 04	.	.	.
2009 05	.	.	.	2009 05	.	.	.
Total⁷				Total⁷			
1999	12 285	6 734	182	1999	12 285	6 734	182
2000	9 686	6 904	140	2000	9 686	6 904	140
2001	10 368	7 535	138	2001	10 368	7 535	138
2002	10 335	7 516	138	2002	10 335	7 516	138
2003	12 528	8 096	155	2003	12 528	8 096	155
2004	11 548	8 570	135	2004	11 548	8 570	135
2005	.	.	.	2005	.	.	.
2006	.	.	.	2006	.	.	.
2007	.	.	.	2007	.	.	.
2008	.	.	.	2008	.	.	.
2008 05	.	.	.	2008 05	.	.	.
2008 06	.	.	.	2008 06	.	.	.
2008 07	.	.	.	2008 07	.	.	.
2008 08	.	.	.	2008 08	.	.	.
2008 09	.	.	.	2008 09	.	.	.
2008 10	.	.	.	2008 10	.	.	.
2008 11	.	.	.	2008 11	.	.	.
2008 12	.	.	.	2008 12	.	.	.
2009 01	.	.	.	2009 01	.	.	.
2009 02	.	.	.	2009 02	.	.	.
2009 03	.	.	.	2009 03	.	.	.
2009 04	.	.	.	2009 04	.	.	.
2009 05	.	.	.	2009 05	.	.	.

¹ Bis Dezember 2004 gemäss Art. 19 BankV vom 25. November 1987. Ab Januar 2005 wird die bisherige Kassenliquidität – Liquidität I abgelöst durch die neuen Mindestreserven gemäss Art. 12–17 NBV vom 18 März 2004 (siehe neue Tabelle B31 Mindestreserven).
Jusqu'à fin décembre 2004 selon l'art. 19 OB du 25 novembre 1987. A partir de janvier 2005, les réserves minimales selon les art. 12 à 17 OBN du 18 mars 2004 substituent la liquidité de caisse – liquidité I (voir le nouveau tableau B31 «Réserves minimales»).

² Unterlegungsperiode: je vom 20. Tag eines Monats bis zum 19. Tag des Folgemonats (Jahr: 20. Dezember bis 19. Januar des folgenden Jahres).
Période d'application: du 20 d'un mois au 19 du mois suivant (en regard des années: du 20 décembre au 19 janvier suivant).

³ Durchschnitt aus Tageswerten der Unterlegungsperiode.
Moyenne des valeurs journalières de la période d'application.

⁴ 2,5% des Durchschnitts aus den drei der Unterlegungsperiode vorausgehenden Monatsendwerten der kurzfristigen Verbindlichkeiten.
2,5% de la valeur moyenne des engagements à court terme aux trois fins de mois précédant la période d'application.

⁵ Die Angaben des Schweizer Verbandes der Raiffeisenbanken sind mit denen der Zentralbank konsolidiert.
Les données des banques Raiffeisen sont consolidées avec celles de la Banque centrale de l'Union Suisse des Banques Raiffeisen.

⁶ Teil der Gruppe *Übrige Banken*.
Composante de la catégorie *Autres banques*.

⁷ 339 Institute. Banken in Liechtenstein nicht enthalten.
339 établissements. Les banques établies dans la Principauté de Liechtenstein ne sont pas prises en considération.

B31 Mindestreserven¹ Réserves minimales¹

In Millionen Franken / En millions de francs

Unterlegungsperiode ²	Geforderte Aktiven ³	Anrechenbare Aktiven ⁴	Erfüllungsgrad in % (2 / 1)	Noten und Münzen	Giroguthaben bei der Nationalbank	Erfüllungsgrad Giroguthaben in % (5 / 1)
Période d'application ²	Actifs exigés ³	Actifs pouvant être pris en compte ⁴	Degré de couverture en % (2 / 1)	Billets de banques et pièces de monnaie	Avoirs en comptes de virement à la Banque nationale	Degré de couverture, en %, par des avoirs en comptes de virement (5 / 1)
	1	2	3	4	5	6

Kantonalbanken / Banques cantonales

2008 05	2 116	2 441	115	1 242	1 200	57
2008 06	2 172	2 296	106	1 247	1 049	48
2008 07	2 165	2 473	114	1 261	1 212	56
2008 08	2 137	2 351	110	1 235	1 116	52
2008 09	2 097	2 772	132	1 271	1 501	72
2008 10	2 134	2 608	122	1 304	1 304	61
2008 11	2 241	7 616	340	1 342	6 274	280
2008 12	2 336	13 003	557	1 596	11 407	488
2009 01	2 370	7 480	316	1 339	6 141	259
2009 02	2 334	11 082	475	1 343	9 739	417
2009 03	2 335	16 419	703	1 393	15 027	644
2009 04	2 354	13 758	585	1 348	12 410	527
2009 05	2 404	10 921	454	1 357	9 565	398

Grossbanken / Grandes banques

2008 05	4 193	4 298	102	2 517	1 781	42
2008 06	4 106	4 413	107	2 691	1 722	42
2008 07	4 018	4 223	105	2 620	1 604	40
2008 08	3 893	4 122	106	2 541	1 581	41
2008 09	3 858	5 175	134	3 350	1 825	47
2008 10	3 827	5 545	145	3 393	2 152	56
2008 11	3 794	10 885	287	3 323	7 562	199
2008 12	3 721	12 002	323	3 707	8 295	223
2009 01	3 574	20 420	571	3 091	17 329	485
2009 02	3 475	10 950	315	3 180	7 770	224
2009 03	3 400	23 777	699	3 099	20 678	608
2009 04	3 322	22 969	691	3 013	19 956	601
2009 05	3 274	20 779	635	2 475	18 305	559

Total⁵

2008 05	9 373	10 877	116	5 545	5 332	57
2008 06	9 407	10 822	115	5 685	5 137	55
2008 07	9 295	10 858	117	5 675	5 183	56
2008 08	9 097	10 656	117	5 567	5 089	56
2008 09	8 984	14 043	156	6 433	7 610	85
2008 10	9 039	14 435	160	6 600	7 835	87
2008 11	9 162	31 164	340	6 559	24 605	269
2008 12	9 239	45 750	495	7 431	38 319	415
2009 01	9 096	52 506	577	6 403	46 103	507
2009 02	8 990	52 526	584	6 503	46 023	512
2009 03	8 937	74 472	833	6 515	67 957	760
2009 04	8 910	72 983	819	6 342	66 641	748
2009 05	8 917	66 421	745	5 841	60 580	679

¹ Gemäss Art. 12–17 NBV vom 18. März 2004. Bis Ende Dezember 2004 siehe Tabelle B3 Kassenliquidität – Liquidität I.
Selon les art. 12 à 17 OBN du 18 mars 2004. Pour les données jusqu'à fin décembre 2004, voir le tableau B3 «Liquidité de caisse – Liquidité I».

² Unterlegungsperiode: je vom 20. Tag eines Monats bis zum 19. Tag des Folgemonats (2005 01: 20. Januar bis 19. Februar 2005).
Période d'application: du 20 d'un mois au 19 du mois suivant (2005 01: du 20 janvier au 19 février 2005).

³ 2,5% des Durchschnitts aus den drei der Unterlegungsperiode vorausgegangenen Monatsendwerten der massgeblichen Verbindlichkeiten.
2,5% de la valeur moyenne des engagements déterminants aux trois fins de mois précédant la période d'application.

⁴ Durchschnitt aus Tageswerten der Unterlegungsperiode.
Moyenne des valeurs journalières de la période d'application.

⁵ 295 Institute.
295 établissements.

B4 Liquiditätsausweis (bis Ende 2004: Gesamtliquidität – Liquidität II)¹ Etat de liquidité (jusqu'à fin 2004, liquidité globale – liquidité II)¹

In Millionen Franken / En millions de francs

Quartalsende Fin de trimestre	Liquide Aktiven ² Actifs disponibles ²		Geforderte Mittel ⁴ Montant exigé ⁴	Überschussliquidität (1 – 3) Excédent de liquidités (1 – 3)	Liquiditätsgrad in % (1 / 3) Degré de liquidité en % (1 / 3)
	davon / dont Zusatzliquidität ³ Liquidités complémentaires ³				
	1	2	3	4	5
Total⁵					
2003 IV	270 369	.	155 649	114 721	174
2004 IV	279 171	.	181 633	97 539	154
2005 IV	324 151	.	213 381	110 771	152
2006 IV	360 524	1 999	248 086	112 439	145
2007 IV	461 305	1 999	269 866	191 439	171
2008 I	512 780	1 998	256 575	256 205	200
2008 II	477 410	1 999	252 684	224 726	189
2008 III	439 017	1 998	229 024	209 993	192
2008 IV	510 999	2 983	252 291	258 707	203
2009 I	557 382	2 983	266 192	291 190	209
Kantonalbanken / Banques cantonales					
2003 IV	22 776	.	12 022	10 754	189
2004 IV	22 101	.	13 335	8 766	166
2005 IV	24 364	.	14 042	10 322	174
2006 IV	28 198	525	15 339	12 859	184
2007 IV	31 461	561	16 045	15 416	196
2008 I	33 317	561	17 162	16 155	194
2008 II	30 959	561	16 244	14 715	191
2008 III	33 681	562	15 877	17 804	212
2008 IV	52 446	840	19 927	32 519	263
2009 I	61 392	841	25 562	35 830	240
Grossbanken / Grandes banques					
2003 IV	169 273	.	109 390	59 883	155
2004 IV	185 135	.	131 465	53 669	141
2005 IV	218 200	.	154 934	63 265	141
2006 IV	246 213	771	184 275	61 938	134
2007 IV	321 132	639	190 725	130 407	168
2008 I	373 618	639	177 499	196 119	210
2008 II	336 362	639	172 144	164 218	195
2008 III	290 470	610	150 129	140 341	193
2008 IV	315 570	910	173 644	141 926	182
2009 I	333 939	910	177 765	156 174	188
Regionalbanken und Sparkassen⁶ / Banques régionales et caisses d'épargne⁶					
2003 IV	6 392	.	3 615	2 777	177
2004 IV	5 969	.	3 700	2 269	161
2005 IV	6 108	.	3 808	2 300	160
2006 IV	6 521	159	4 100	2 421	159
2007 IV	5 967	189	4 046	1 921	147
2008 I	5 823	189	3 855	1 968	151
2008 II	5 900	189	4 048	1 853	146
2008 III	6 249	194	3 887	2 362	161
2008 IV	7 650	290	4 180	3 469	183
2009 I	7 933	289	4 259	3 674	186
Raiffeisenbanken⁷ / Banques Raiffeisen⁷					
2003 IV	5 864	.	3 486	2 377	168
2004 IV	4 272	.	3 931	341	109
2005 IV	6 184	.	4 461	1 723	139
2006 IV	7 155	225	4 810	2 345	149
2007 IV	8 318	347	5 833	2 485	143
2008 I	8 848	347	5 217	3 632	170
2008 II	11 669	347	5 822	5 846	200
2008 III	7 665	359	4 864	2 800	158
2008 IV	6 801	536	5 843	958	116
2009 I	6 436	536	5 431	1 005	119

¹ Gemäss Art. 15 bis 20 BankV.
Selon les art. 15 à 20 OB.

² Abzüglich der verpfändeten, liquiden Aktiven, soweit sie für bestehende Verpflichtungen haften, einschliesslich Deckungsmarge.
Moins les actifs disponibles nantis, jusqu'à concurrence des engagements existants pour lesquels ils répondent, y compris la marge de couverture.

³ Ab 2006 zusätzliche, gesetzlich erforderliche Mittel zur Einlagensicherung gemäss Art. 19 BankV.
Depuis 2006, fonds exigés complémentaires au titre de la garantie des dépôts, selon l'art. 19 OB.

⁴ 33% der kurzfristigen Verbindlichkeiten sowie ab 2006 auch Zusatzliquidität gemäss Art. 19 BankV.
33% des engagements à court terme et, depuis 2006, liquidités complémentaires selon l'art. 19 OB.

⁵ 303 Institute. Banken im Fürstentum Liechtenstein nicht enthalten.
303 établissements. Les banques établies dans la Principauté de Liechtenstein ne sont pas prises en considération.

⁶ Inklusive Clientis AG (konsolidiert mit allen Clientis-Mitgliedbanken).
Y compris Clientis SA (données consolidées pour tous les établissements membres).

⁷ Die Angaben der Raiffeisen Schweiz Genossenschaft sind mit denen der gruppeneigenen Zentralbank konsolidiert.
Les données de Raiffeisen Suisse société coopérative sont consolidées avec celles de la Banque centrale du groupe.

B4 Liquiditätsausweis (bis Ende 2004: Gesamtliquidität – Liquidität II)¹ Etat de liquidité (jusqu'à fin 2004, liquidité globale – liquidité II)¹

In Millionen Franken / En millions de francs

Quartalsende Fin de trimestre	Liquide Aktiven ² Actifs disponibles ²		Geforderte Mittel ⁴ Montant exigé ⁴	Überschussliquidität (1 – 3) Excédent de liquidités (1 – 3)	Liquiditätsgrad in % (1 / 3) Degré de liquidité en % (1 / 3)
	1	2			
		davon / dont Zusatzliquidität ³ Liquidités complémentaires ³			

Übrige Banken / Autres banques

2003 IV	56 747	.	24 466	32 281	232
2004 IV	52 470	.	26 528	25 941	198
2005 IV	61 164	.	33 100	28 064	185
2006 IV	65 022	279	36 588	28 434	178
2007 IV	78 658	246	48 214	30 443	163
2008 I	78 128	246	47 999	30 129	163
2008 II	81 074	246	50 678	30 396	160
2008 III	86 327	254	50 239	36 088	172
2008 IV	108 819	379	44 152	64 667	246
2009 I	125 032	379	47 706	77 327	262

Übrige Banken: davon ausländisch beherrschte Banken⁸ / Autres banques: dont banques en mains étrangères⁸

2003 IV	35 964	.	15 864	20 100	227
2004 IV	32 289	.	17 835	14 454	181
2005 IV	38 536	.	22 915	15 622	168
2006 IV	41 940	109	24 575	17 366	171
2007 IV	52 258	73	33 347	18 911	157
2008 I	50 714	72	33 386	17 328	152
2008 II	53 430	73	35 426	18 003	151
2008 III	56 182	75	34 844	21 338	161
2008 IV	69 223	121	31 109	38 113	223
2009 I	73 100	121	33 265	39 835	220

Filialen ausländischer Banken / Succursales de banques étrangères

2003 IV	2 588	.	883	1 706	293
2004 IV	3 553	.	1 228	2 326	289
2005 IV	3 592	.	1 585	2 007	227
2006 IV	3 420	9	1 611	1 810	212
2007 IV	9 299	2	3 054	6 245	304
2008 I	7 185	2	2 789	4 396	258
2008 II	6 018	2	1 808	4 210	333
2008 III	6 373	2	1 871	4 502	341
2008 IV	3 672	2	1 258	2 414	292
2009 I	5 145	2	1 561	3 584	330

Privatbankiers / Banquiers privés

2003 IV	6 729	.	1 787	4 942	377
2004 IV	5 671	.	1 445	4 226	392
2005 IV	4 540	.	1 451	3 090	313
2006 IV	3 996	30	1 364	2 632	293
2007 IV	6 470	15	1 948	4 522	332
2008 I	5 861	15	2 054	3 807	285
2008 II	5 428	15	1 940	3 488	280
2008 III	8 253	17	2 156	6 096	383
2008 IV	16 042	25	3 287	12 755	488
2009 I	17 505	25	3 908	13 596	448

¹ Gemäss Art. 15 bis 20 BankV.
Selon les art. 15 à 20 OB.

² Abzüglich der verpfändeten, liquiden Aktiven, soweit sie für bestehende Verpflichtungen haften, einschliesslich Deckungsmarge.
Moins les actifs disponibles nantis, jusqu'à concurrence des engagements existants pour lesquels ils répondent, y compris la marge de couverture.

³ Ab 2006 zusätzliche, gesetzlich erforderliche Mittel zur Einlagensicherung gemäss Art. 19 BankV.
Depuis 2006, fonds exigés complémentaires au titre de la garantie des dépôts, selon l'art. 19 OB.

⁴ 33% der kurzfristigen Verbindlichkeiten sowie ab 2006 auch Zusatzliquidität gemäss Art. 19 BankV.
33% des engagements à court terme et, depuis 2006, liquidités complémentaires selon l'art. 19 OB.

⁸ Teil der Gruppe *Übrige Banken*.
Composante de la catégorie *Autres banques*.

C1 Zahlungsverkehr Swiss Interbank Clearing (SIC) Trafic des paiements dans le Swiss Interbank Clearing (SIC)

Transaktionen, Umsatz, Umschlagshäufigkeit / Nombre de transactions, capitaux échangés et vitesse de circulation

Jahr Monat Année Mois	Anzahl Transaktionen Nombre de transactions			Umsatz in Millionen Franken Capitaux échangés en millions de francs			Umschlagshäufigkeit ¹ Vitesse de circulation ¹	
	Total	Maximaler Tageswert	Durchschnitt pro Arbeitstag	Total	Maximaler Tageswert	Durchschnitt pro Arbeitstag	Maximaler Tageswert	Durchschnitt pro Arbeitstag
		Maximum quotidien	Moyenne par jour ouvré		Maximum quotidien	Moyenne par jour ouvré	Maximum quotidien	Moyenne par jour ouvré
1	2	3	4	5	6	7	8	
1999	141 738 254	1 384 452	555 836	43 285 654	296 300	169 748	93	50
2000	149 503 459	1 821 047	595 631	44 621 425	291 220	177 775	109	56
2001	161 071 528	2 077 926	644 286	45 378 118	273 852	181 512	102	56
2002	176 999 237	1 873 822	705 176	44 750 240	269 524	178 288	135	56
2003	192 668 744	2 145 360	767 605	44 666 757	283 809	177 955	88	40
2004	209 075 779	2 215 077	816 702	41 929 121	272 946	163 786	52	32
2005	256 401 719	2 690 924	1 009 456	41 056 500	247 137	161 640	53	34
2006	317 140 466	3 843 954	1 263 508	44 833 200	317 611	178 618	71	35
2007	356 668 244	4 167 734	1 421 387	52 284 237	336 930	208 304	73	39
2008	371 593 701	4 350 595	1 468 750	58 043 616	343 160	229 421	80	38
2008 07	33 329 360	3 073 833	1 449 103	5 143 621	292 524	223 636	57	43
2008 08	26 496 289	3 122 633	1 324 814	4 143 405	258 099	207 170	54	41
2008 09	30 695 864	3 442 324	1 395 267	5 099 495	293 382	231 795	64	42
2008 10	32 700 388	2 924 295	1 421 756	5 626 523	343 160	244 631	40	28
2008 11	28 633 215	4 072 484	1 431 661	4 519 307	328 259	225 965	47	26
2008 12	39 148 940	4 001 202	1 864 235	4 623 027	303 186	220 144	19	8
2009 01	29 235 389	3 338 445	1 461 769	4 653 535	330 807	232 677	8	6
2009 02	28 757 532	4 472 596	1 437 877	5 103 485	411 460	255 174	8	5
2009 03	34 145 408	4 050 248	1 552 064	5 647 927	396 219	256 724	8	5
2009 04	30 878 010	3 772 827	1 543 901	5 580 103	405 986	279 005	6	4
2009 05	29 740 887	3 928 167	1 565 310	4 798 079	381 944	252 530	6	4
2009 06	32 273 185	3 805 815	1 536 818	5 185 813	360 026	246 943	6	4
2009 07	33 167 624	2 900 158	1 442 071	5 107 583	315 241	222 069	5	3

Nach Grössenklassen / Ventilation selon le montant des paiements

Jahr Monat Année Mois	Anzahl Transaktionen Nombre de transactions			Umsatz in Millionen Franken Capitaux échangés en millions de francs		
	Grössenklassen (in Franken) Catégories de paiements (en francs)			Grössenklassen (in Franken) Catégories de paiements (en francs)		
	1 – 4 999	5 000 – 999 999	1 Million und mehr 1 million et plus	1 – 4 999	5 000 – 999 999	1 Million und mehr 1 million et plus
1	2	3	4	5	6	
1999	115 680 016	23 301 127	2 757 111	105 790	1 642 235	41 537 627
2000	121 039 618	25 834 821	2 629 020	109 721	1 784 312	42 727 392
2001	132 824 574	25 478 034	2 518 531	119 713	1 686 414	43 476 058
2002	147 196 317	27 440 329	2 376 429	130 586	1 691 455	43 240 299
2003	161 817 634	28 835 092	2 016 018	138 782	1 576 494	42 951 479
2004	178 693 045	28 653 790	1 724 662	148 333	1 487 999	40 217 949
2005	221 229 675	33 450 953	1 721 091	180 150	1 616 111	39 260 236
2006	276 107 766	39 252 007	1 780 693	222 233	1 712 018	42 898 943
2007	310 815 475	43 965 449	1 987 320	245 658	1 958 525	50 080 049
2008	324 482 847	45 080 234	2 030 620	255 874	1 967 049	55 820 687
2008 07	29 254 802	3 892 812	181 746	23 086	172 174	4 948 361
2008 08	23 148 655	3 201 592	146 042	19 074	134 800	3 989 531
2008 09	26 735 284	3 778 601	181 979	21 438	171 274	4 906 782
2008 10	28 310 379	4 201 168	188 841	22 811	190 049	5 413 662
2008 11	24 816 081	3 680 311	136 823	19 520	145 493	4 354 294
2008 12	34 532 236	4 478 547	138 157	25 776	165 062	4 432 187
2009 01	25 755 584	3 360 520	119 285	20 514	127 314	4 505 705
2009 02	25 337 229	3 295 104	125 199	19 829	130 741	4 952 914
2009 03	30 259 523	3 743 234	142 651	23 091	152 165	5 472 670
2009 04	27 212 040	3 542 228	123 742	21 379	139 708	5 419 015
2009 05	26 169 490	3 459 854	111 543	20 696	134 573	4 642 811
2009 06	28 495 678	3 650 709	126 798	21 988	143 168	5 020 656
2009 07	29 427 316	3 624 826	115 482	23 074	140 385	4 944 124

¹ Die Umschlagshäufigkeit ist das Verhältnis zwischen dem SIC-Umsatz und den Giroguthaben der Banken bei der SNB.
Rapport entre les capitaux échangés et les avoirs que les banques détiennent en comptes de virement à la BNS.

C2 Zahlungsverkehr mit Karten und Checks Trafic des paiements par cartes et chèques

Infrastruktur / Infrastructure

Jahresende ¹ Monatsende	Kreditkarten		Debitkarten				Geldausgabegeräte (ATM) ⁴ Distributeurs auto- matiques de billets (DAB) ⁴ Bancomat, Postomat
	Cartes de crédit		Cartes de débit				
	AMEX, MC, Diners, Visa		Maestro, Postcard				
Fin d'année ¹ Fin de mois	Anzahl Karten	Anzahl Akzeptanzstellen ^{2, 5, 6}	Anzahl Karten	Anzahl Vertrags- verhältnisse ⁵	Anzahl Akzeptanzstellen ^{5, 6}	Anzahl ³ EFTPOS inkl. Tankstellen ⁶	Anzahl Geräte
	Nombre de cartes	Nombre de points d'acceptation ^{2, 5, 6}	Nombre de cartes	Nombre de relations contractuelles ⁵	Nombre de points d'acceptation ^{5, 6}	Nombre ³ de TEF/TPV, y compris stations d'essence ⁶	Nombre d'appareils
	1	2	3	4	5	6	7
1999	3 041 000	286 710	5 134 000	78 883	.	126 941	4 692
2000	3 131 000	275 404	5 226 500	101 935	.	141 032	4 864
2001	3 281 200	293 518	5 532 700	112 958	.	154 876	5 051
2002	3 333 300	313 452	5 717 300	123 650	.	169 545	5 185
2003	3 358 600	332 663	5 940 100	126 166	.	170 130	5 303
2004	3 391 428	364 437	5 986 400	137 855	.	181 912	5 388
2005	3 452 600	330 542	6 283 200	.	147 908	207 319	5 552
2006	3 872 400	339 172	6 589 100	.	156 644	209 653	5 736
2007	4 310 400	350 620	6 969 600	.	166 292	236 899	5 930
2008	4 500 700	363 802	7 606 700	.	175 962	258 974	6 085
2008 06	4 423 600	367 009	7 310 200	.	176 400	257 843	5 962
2008 07	4 441 400	368 383	7 355 700	.	178 182	267 766	5 969
2008 08	4 451 100	369 461	7 363 700	.	176 930	266 729	5 984
2008 09	4 463 000	370 835	7 468 700	.	178 173	268 462	5 986
2008 10	4 474 600	373 043	7 550 400	.	177 106	269 013	6 030
2008 11	4 491 600	363 778	7 585 900	.	177 172	259 474	6 058
2008 12	4 500 700	363 802	7 606 700	.	175 962	258 974	6 085
2009 01	4 492 600	365 218	7 527 500	.	176 618	259 680	6 094
2009 02	4 507 800	365 624	7 541 800	.	176 888	261 195	6 069
2009 03	4 524 500	367 800	7 582 600	.	176 929	260 591	6 085
2009 04	4 539 700	371 032	7 610 800	.	176 623	259 513	6 107
2009 05	4 539 500	373 296	7 641 800	.	176 270	260 299	6 103
2009 06	4 552 600	374 963	7 677 200	.	177 340	266 017	6 080

¹ Daten für 1999 und frühere Jahre teilweise geschätzt.
Jusqu'à fin 1999, données en partie estimées.

² Bis zum 2. Quartal 2004 wurden die Vertragsverhältnisse gezählt. Die Daten ab dem 3. Quartal 2004 beziehen sich auf die Anzahl Akzeptanzstellen (Verkaufsstellen), welche die Zahl der Vertragsverhältnisse übersteigt.
Jusqu'au deuxième trimestre de 2004, le nombre de relations contractuelles était pris en considération. A partir du troisième trimestre de 2004, les données se réfèrent au nombre de points d'acceptation (points de vente), qui dépasse celui des relations contractuelles.

³ Ein Erfassungsgerät am Verkaufsort (EFTPOS) kann Debitkarten verschiedener Debitkartenorganisationen verarbeiten. Gezählt werden deshalb nicht die Geräte, sondern die Verarbeitungsmöglichkeiten.
Un terminal sur un point de vente (TEF/TPV) peut traiter les cartes de débit de plusieurs sociétés de cartes. On compte par conséquent les possibilités de traiter des cartes de débit et non les appareils.

⁴ ATM: Automated Teller Machines.

⁵ Da eine Verkaufsstelle Kredit- bzw. Debitkarten verschiedener Kartenorganisationen akzeptieren kann, enthalten die Daten Mehrfachzählungen.
Les points de vente sont comptés plusieurs fois dès lors qu'ils acceptent les cartes de crédit et de débit de diverses sociétés de cartes.

⁶ Erweiterung des Erhebungskreises im Januar 2008.
En janvier 2008, extension du nombre des entreprises participant à l'enquête.

Transaktionen und Umsätze mit Kredit- und Debitkarten im Inland

Nombre de transactions et montant des transactions effectuées en Suisse avec des cartes de crédit et de débit

Jahr ¹ Monat	Kreditkarten ^{2,3} Cartes de crédit ^{2,3}			Debitkarten ^{2,3} Cartes de débit ^{2,3}		
	AMEX, MC, Diners, Visa			Maestro, Postcard		
Année ¹ Mois	Transaktionen in Tausend	Betrag in Millionen Franken	Betrag pro Transaktion in Franken (2 / 1)	Transaktionen in Tausend	Betrag in Millionen Franken	Betrag pro Transaktion in Franken (5 / 4)
	Nombre de transactions en milliers	Montant en millions de francs	Montant par transaction en francs (2 / 1)	Nombre de transactions en milliers	Montant en millions de francs	Montant par transaction en francs (5 / 4)
	1	2	3	4	5	6
1999	67 157	12 961	193	142 842	11 977	84
2000	74 704	14 623	196	163 560	13 998	86
2001	80 439	15 509	193	187 495	16 188	86
2002	81 652	15 341	188	209 655	17 802	85
2003	81 687	14 762	181	228 118	19 039	83
2004	81 956	14 958	183	243 504	20 294	83
2005	84 280	15 841	188	259 806	21 695	84
2006	90 002	17 213	191	274 498	23 447	85
2007	106 598	19 870	186	290 460	24 976	86
2008	120 521	22 023	183	325 338	27 401	84
2008 06	9 951	1 757	177	27 500	2 283	83
2008 07	10 592	1 846	174	27 550	2 239	81
2008 08	9 907	1 780	180	25 849	2 128	82
2008 09	10 386	1 876	181	27 575	2 260	82
2008 10	10 018	1 792	179	27 957	2 302	82
2008 11	9 252	1 608	174	26 762	2 209	83
2008 12	11 365	2 048	180	34 037	3 013	89
2009 01	9 546	1 751	183	26 674	2 173	81
2009 02	9 397	1 705	181	25 101	1 989	79
2009 03	10 597	1 887	178	28 937	2 297	79
2009 04	10 015	1 725	172	29 041	2 362	81
2009 05	9 890	1 637	165	29 811	2 366	79
2009 06	10 512	1 716	163	29 951	2 344	78

¹ Daten für 1999 und frühere Jahre teilweise geschätzt.
Jusqu'à fin 1999, données en partie estimées.

² Transaktionen von In- und Ausländern, ohne Bargeldbezüge mit Kredit- resp. Debitkarten.
Transactions de la clientèle suisse et étrangère, sans les retraits d'espèces avec cartes de crédit ou cartes de débit.

³ Die Jahresdaten zwischen 1996 und 2003 basieren teilweise auf Erhebungen des Forschungsinstitutes für empirische Ökonomie und Wirtschaftspolitik der Universität St. Gallen.
Les données annuelles afférentes à la période 1996–2003 sont en partie basées sur des enquêtes de l'Institut de recherche en économie empirique et en politique économique de l'Université de Saint-Gall.

Transaktionen und Umsätze mit Geldausgabegeräten und Checks im Inland

Nombre de transactions et montant des transactions effectuées en Suisse aux distributeurs de billets et par chèques

Jahr ¹ Monat	Geldausgabegeräte (ATM) ² Distributeurs automatiques de billets (DAB) ²			Checks ³ Chèques ³		
	Bancomat, Postomat			Postcheques, Einheitschecks, SBTC ^{4,5} Postcheques, chèques uniformisés, SBTC ^{4,5}		
Année ¹ Mois	Transaktionen in Tausend	Betrag in Millionen Franken	Betrag pro Transaktion in Franken (2 / 1)	Anzahl in Tausend	Betrag in Millionen Franken	Betrag pro Check in Franken (5 / 4)
	Nombre de transactions en milliers	Montant en millions de francs	Montant par transaction en francs (2 / 1)	Nombre en milliers	Montant en millions de francs	Montant par chèque en francs (5 / 4)
	1	2	3	4	5	6
1999	.	.	.	16 118	38 585	2 394
2000	97 048	25 882	267	11 167	27 649	2 476
2001	107 962	27 585	256	7 230	18 488	2 557
2002	113 978	27 856	244	4 509	13 083	2 902
2003	116 813	28 152	241	3 478	9 956	2 863
2004	114 695	27 566	240	2 698	7 909	2 932
2005	109 179	24 941	228	1 792	3 874	2 162
2006	111 404	25 204	226	1 494	3 235	2 165
2007	114 006	25 236	221	1 258	2 697	2 144
2008	118 708	26 042	219	1 042	2 459	2 361
2008 06	10 175	2 152	211	72	198	2 758
2008 07	10 059	2 253	224	100	226	2 266
2008 08	9 971	2 187	219	79	164	2 088
2008 09	10 002	2 152	215	82	191	2 324
2008 10	10 287	2 222	216	78	193	2 469
2008 11	9 745	2 089	214	83	200	2 406
2008 12	10 307	2 456	238	88	271	3 069
2009 01	9 078	2 001	220	70	167	2 391
2009 02	9 175	2 008	219	67	157	2 322
2009 03	10 264	2 240	218	71	166	2 351
2009 04	9 900	2 175	220	61	160	2 608
2009 05	10 265	2 204	215	66	159	2 431
2009 06	10 102	2 161	214	55	172	3 139

¹ Daten für 1999 und frühere Jahre teilweise geschätzt.
Jusqu'à fin 1999, données en partie estimées.

² Bargeldbezüge von In- und Ausländern (AMEX, MC, Diners, Visa, Maestro, Postcard).
Retraits d'espèces de la clientèle suisse et étrangère (AMEX, MC, Diners, Visa, Maestro, Postcard).

³ Checks von In- und Ausländern.
Chèques de la clientèle suisse et étrangère.

⁴ SBTC: Swiss Bankers Travelers Cheques.

⁵ Ab 2005 ohne Einheitschecks.
A partir de 2005, sans chèques uniformisés.

D11 Bankbilanzen¹ / Bilans bancaires¹

Erhebungsstufe: Unternehmung^{2,3,4} / Périmètre de consolidation: entreprise^{2,3,4}

Aktiven / Actifs

In Millionen Franken / En millions de francs

Jahresende Monatsende	Flüssige Mittel	Forderungen aus Geld- markt- papieren	Forderungen gegenüber Banken Créances sur les banques		Forderungen gegenüber Kunden ⁵ Créances sur la clientèle ⁵				Hypothekar- forderungen			
			auf Sicht à vue	auf Zeit à terme	Total	davon / dont		Total		davon / dont		
Fin d'année Fin de mois	Liquidités	Créances résultant de papiers monétaires				1	2		3		4	5
			ohne Deckung en blanc	davon / dont öffentlich- rechtliche Körper- schaften ⁶ collectivités de droit public ⁶	mit Deckung gagées			davon / dont öffentlich- rechtliche Körper- schaften collectivités de droit public				

Aktiven gegenüber dem In- und Ausland / Actifs en comptes suisses et étrangers

1999	21 150	119 946	42 767	617 075	420 782	195 793	21 932	224 989	4 607	475 780
2000	15 532	106 664	53 185	502 554	416 127	218 728	26 440	197 400	20 990	481 479
2001	33 433	108 611	49 067	508 670	425 725	235 236	20 143	190 489	16 569	494 076
2002	18 749	84 489	41 695	499 427	401 511	229 348	22 343	172 163	10 423	521 234
2003	17 450	67 435	68 913	564 923	351 028	167 867	19 224	183 161	7 225	559 011
2004	16 999	72 450	74 425	644 517	393 561	167 754	20 312	225 807	10 730	584 047
2005	17 010	96 635	80 121	745 943	465 547	192 199	18 058	273 348	4 871	630 121
2006	18 356	119 272	89 607	806 865	637 940	322 611	18 539	315 329	4 986	669 102
2007	29 031	119 284	148 226	881 397	732 470	363 490	18 490	368 980	7 613	684 341
2008	130 893	141 811	150 954	695 359	591 394	290 842	17 518	300 552	5 853	703 928
2008 06	24 832	108 403	150 071	864 632	675 271	312 993	18 544	362 278	9 622	693 160
2008 07	23 995	105 853	140 705	881 616	684 175	310 576	17 863	373 599	8 501	695 326
2008 08	21 467	116 254	152 263	901 958	685 528	319 161	18 339	366 367	9 019	696 584
2008 09	32 843	105 180	167 387	854 212	704 036	326 868	18 248	377 168	7 737	699 053
2008 10	33 624	137 358	193 215	805 225	678 179	326 428	17 939	351 752	6 738	699 856
2008 11	77 319	153 504	177 879	792 997	681 400	331 734	18 368	349 666	6 645	703 113
2008 12	130 893	141 811	150 954	695 359	591 394	290 842	17 518	300 552	5 853	703 928
2009 01	128 966	139 179	169 849	702 308	651 199	337 316	17 409	313 884	2 317	706 870
2009 02	128 738	139 000	129 541	643 698	631 431	325 618	17 922	305 812	2 115	708 755
2009 03	148 751	146 198	100 515	628 949	622 263	314 925	17 600	307 338	2 171	711 700
2009 04	128 322	135 388	116 990	631 926	617 963	312 045	16 397	305 918	2 049	714 090
2009 05	125 900	136 378	105 443	621 837	590 668	296 382	16 847	294 286	2 218	715 941
2009 06	115 103	137 751	110 990	607 054	585 072	292 045	16 179	293 027	2 021	719 904

Aktiven gegenüber dem Inland / Actifs en comptes suisses

1999	19 334	17 184	13 172	86 501	165 425	106 064	20 438	59 360	2 750	465 776
2000	14 495	13 995	18 424	56 142	167 848	105 142	24 446	62 706	2 898	474 229
2001	15 446	11 963	19 269	67 438	165 775	101 333	18 724	64 442	7 506	487 982
2002	16 793	11 741	12 953	57 589	147 365	92 442	21 007	54 923	4 612	515 358
2003	16 333	9 526	20 980	59 527	136 367	82 428	18 405	53 938	6 126	542 860
2004	14 807	9 327	19 126	61 567	132 735	74 983	19 111	57 752	5 366	569 811
2005	14 648	10 909	19 501	53 753	130 973	74 121	17 109	56 852	4 253	601 970
2006	16 596	8 315	21 684	54 783	144 680	85 345	17 037	59 336	4 195	644 929
2007	20 560	6 314	26 423	64 534	184 290	115 392	16 721	68 898	3 208	666 962
2008	52 347	24 655	29 951	62 005	184 877	120 408	16 096	64 469	2 087	691 114
2008 06	18 828	4 984	30 450	63 805	187 662	118 672	16 955	68 990	2 822	678 260
2008 07	16 592	5 191	25 945	65 585	185 909	118 233	16 481	67 675	2 686	680 649
2008 08	14 500	4 520	30 279	67 006	187 510	119 357	16 593	68 153	2 663	682 333
2008 09	19 434	4 346	31 595	76 237	194 009	122 800	16 795	71 209	2 480	684 925
2008 10	21 880	20 464	33 029	76 490	191 506	121 624	16 434	69 882	2 263	686 054
2008 11	36 431	24 604	36 136	66 017	191 017	124 700	16 537	66 316	2 193	689 155
2008 12	52 347	24 655	29 951	62 005	184 877	120 408	16 096	64 469	2 087	691 114
2009 01	45 524	25 202	36 699	62 233	190 523	127 334	15 910	63 189	1 688	693 811
2009 02	56 469	26 483	37 543	59 530	190 278	128 876	17 380	61 403	1 677	696 248
2009 03	86 179	47 264	35 607	55 368	185 305	121 744	15 527	63 561	1 719	699 195
2009 04	82 184	35 302	38 320	50 208	186 318	119 828	15 025	66 490	1 691	701 982
2009 05	76 235	33 681	36 227	53 775	184 068	118 038	15 571	66 030	1 730	704 361
2009 06	87 138	33 251	34 139	56 396	186 271	121 125	15 760	65 145	1 670	708 628

¹ Ab Dezember 1996 Bilanzierung nach neuen Rechnungslegungsvorschriften der Eidgenössischen Finanzmarktaufsicht (FINMA-RS 08/2). Daten vor Dezember 1996, wo Verknüpfung sinnvoll und möglich, nach alten FINMA-RS 08/2.

² Depuis décembre 1996, les bilans sont établis selon les nouvelles dispositions régissant l'établissement des comptes, arrêtées par l'Autorité fédérale de surveillance des marchés financiers (Circ.-FINMA 08/2). Les données antérieures à décembre 1996, établies selon les anciennes Circ.-FINMA 08/2, sont indiquées là où un raccordement est possible et judicieux.

³ Geschäftsstellen in der Schweiz und im Fürstentum Liechtenstein sowie die Filialen im Ausland. Nur Banken deren Bilanz- und Treuhandgeschäft 150 Millionen Franken übersteigt und deren Bilanzsumme mindestens 100 Millionen Franken beträgt. Comptoirs en Suisse et dans la Principauté de Liechtenstein ainsi que succursales à l'étranger. Uniquement des banques dont le bilan et les opérations fiduciaires portent sur une somme supérieure à 150 millions de francs et dont la somme du bilan atteint au moins 100 millions de francs.

⁴ 263 Banken im zuletzt ausgewiesenen Monat.

263 banques au dernier mois indiqué.

⁵ Ab September 2006 umfassen die publizierten Zahlen die Werte sämtlicher Raiffeisenbanken. Zuvor flossen nur die Werte der grösseren Raiffeisenbanken ein. Für Details vgl. *Statistisches Monatsheft* vom März 2007 (Informationen zu SNB-Statistiken) sowie die Zusatztabellen mit hochgerechneten Werten D1_{1a} und D3_{1a}. Depuis septembre 2006, les données afférentes aux banques Raiffeisen portent sur l'ensemble du groupe Raiffeisen. Avant cette date, seuls les chiffres des principales banques Raiffeisen étaient pris en compte. De plus amples informations figurent dans le *Bulletin mensuel de statistiques économiques* de mars 2007 (Informations afférentes aux statistiques de la BNS) ainsi que dans les tableaux complémentaires D1_{1a} et D3_{1a} contenant des données extrapolées.

Jahresende Monatsende	Handelsbestände in Wertschriften und Edelmetallen ⁷ Portefeuilles de titres et de métaux précieux destinés au négoce ⁷	Finanzanlagen Immobilisations financières	Beteiligungen Participations	Sachanlagen ⁸ Immobilisations corporelles ⁸		Rechnungsabgrenzungen Comptes de régularisation	Sonstige Aktiven Autres actifs	Nicht einbezahltes Gesellschaftskapital Capital social non libéré	Bilanzsumme Total du bilan	Nachrangige Forderungen Créances de rang subordonné
				Total	davon / dont Liegenschaften ⁹ Immeubles ⁹					

11

12

13

14

15

16

17

18

19

20

1999	249 746	56 118	18 228	20 126	15 449	9 479	178 265	61	2 229 523	4 247
2000	211 830	72 089	31 476	20 441	14 815	11 094	185 407	61	2 107 939	2 443
2001	218 688	87 135	34 401	20 991	14 820	10 858	210 370	61	2 202 087	3 195
2002	228 687	78 968	34 459	19 881	14 972	8 943	295 547	51	2 233 641	6 086
2003	270 308	91 061	39 068	18 873	14 819	10 033	163 388	51	2 221 541	5 176
2004	334 381	86 497	45 836	18 290	14 755	9 321	204 345	51	2 484 720	6 165
2005	421 885	98 248	49 799	17 593	13 747	13 041	206 921	34	2 842 898	7 242
2006	488 035	94 537	52 364	20 183	14 110	14 937	210 004	27	3 221 228	7 458
2007	513 232	76 042	46 172	21 507	15 008	18 177	218 559	27	3 488 464	8 682
2008	213 727	101 218	52 903	21 608	15 000	12 794	307 801	27	3 124 419	6 498
2008 06	362 137	87 476	50 563	21 620	15 065	15 696	235 306	27	3 289 196	8 918
2008 07	362 965	90 139	50 989	21 758	15 132	18 439	220 609	27	3 296 596	9 053
2008 08	362 060	91 102	54 388	21 743	15 097	22 035	242 508	27	3 367 918	8 710
2008 09	314 035	90 203	53 626	21 795	15 125	17 089	266 805	27	3 326 291	8 826
2008 10	280 110	90 346	56 564	21 809	15 161	19 533	366 259	27	3 382 106	9 543
2008 11	268 685	94 869	59 359	21 916	15 178	23 152	393 110	27	3 447 328	9 468
2008 12	213 727	101 218	52 903	21 608	15 000	12 794	307 801	27	3 124 419	6 498
2009 01	230 369	105 987	48 117	22 585	15 113	16 324	282 708	27	3 204 489	6 566
2009 02	227 010	107 925	48 073	22 640	15 078	18 077	248 161	27	3 053 075	6 155
2009 03	211 369	121 498	46 962	22 589	15 059	12 837	223 357	27	2 997 017	5 754
2009 04	204 872	126 305	47 425	22 639	15 087	14 853	194 424	27	2 955 223	5 291
2009 05	200 705	126 630	46 796	22 566	15 050	17 222	204 817	27	2 914 930	5 184
2009 06	200 861	128 643	45 753	22 539	15 045	11 099	170 777	27	2 855 575	4 316

1999	64 578	27 681	7 247	19 247	15 094	5 274	40 933	61	932 414	2 552
2000	50 643	29 383	7 669	18 832	14 552	6 393	40 546	61	898 659	980
2001	26 157	29 707	8 811	19 302	14 642	5 899	29 368	61	887 176	1 025
2002	18 841	31 057	10 344	19 027	14 827	5 187	30 787	51	877 092	1 592
2003	26 335	31 040	10 363	18 228	14 468	5 116	25 569	51	902 295	1 210
2004	33 939	26 046	10 667	17 578	14 340	4 752	47 641	51	948 046	1 068
2005	44 683	25 134	12 629	16 596	13 175	5 742	46 391	34	982 962	1 119
2006	58 157	22 004	10 722	18 886	13 412	5 657	43 736	27	1 050 177	1 322
2007	71 581	24 785	9 486	20 058	14 263	6 949	36 535	27	1 138 502	1 529
2008	29 809	26 375	13 313	20 305	14 339	5 513	47 543	27	1 187 835	1 481
2008 06	53 057	22 851	12 774	20 268	14 401	7 445	43 223	27	1 143 634	2 414
2008 07	50 204	23 465	12 811	20 392	14 460	10 320	39 413	27	1 136 503	2 631
2008 08	47 855	23 340	12 770	20 361	14 412	12 675	53 988	27	1 157 164	2 352
2008 09	40 771	23 334	13 452	20 409	14 433	8 636	60 089	27	1 177 265	2 877
2008 10	33 427	23 819	13 389	20 437	14 474	10 856	57 344	27	1 188 724	3 910
2008 11	33 131	24 997	13 452	20 497	14 467	13 649	66 513	27	1 215 627	3 838
2008 12	29 809	26 375	13 313	20 305	14 339	5 513	47 543	27	1 187 835	1 481
2009 01	35 687	27 912	11 356	21 317	14 402	9 278	45 767	27	1 205 337	1 545
2009 02	41 368	25 622	11 388	21 385	14 374	11 269	43 045	27	1 220 655	1 280
2009 03	36 106	31 537	11 335	21 362	14 369	7 209	40 767	27	1 257 262	1 114
2009 04	34 754	33 893	11 349	21 416	14 400	9 008	33 965	27	1 238 726	973
2009 05	32 374	35 291	10 506	21 422	14 411	10 912	37 094	27	1 235 973	1 076
2009 06	29 896	35 279	10 533	21 380	14 398	5 413	32 457	27	1 240 808	410

⁵ Die aktuellsten Werte der Inländischen Kreditentwicklung können aus technischen Gründen im *Statistischen Monatsheft* nicht mehr berücksichtigt werden. Sie finden diese voraus im Internet unter <http://dsbb.imf.org>. (Datenseite *Switzerland* des Internationalen Währungsfonds).

Pour des raisons techniques, les données les plus récentes sur les crédits à la clientèle suisse ne peuvent plus être prises en considération dans le *Bulletin mensuel de statistiques économiques*. Elles sont disponibles sur Internet sous <http://dsbb.imf.org>, page *Switzerland* du Fonds monétaire international.

⁶ Bis November 1996 Werte der Position *Kontokorrent-Kredite und Darlehen an öffentlich-rechtliche Körperschaften* nach alten FINMA-RS 08/2.

Jusqu'en novembre 1996, les données du poste *Crédits en comptes courants et prêts à des collectivités de droit public* sont établies selon les anciennes Circ.-FINMA 08/2.

⁷ Bis November 1996 Werte der Position *Wertschriften* nach alten FINMA-RS 08/2.

Jusqu'en novembre 1996, les données du poste *Titres* sont établies selon les anciennes Circ.-FINMA 08/2.

⁸ Ab Dezember 1996 *Liegenschaften* sowie weitere hier nicht separat ausgewiesene Unterpositionen.

Le sous-poste *Immeubles* et d'autres sous-postes, qui ne sont pas mentionnés séparément, figurent dans ce poste depuis décembre 1996.

⁹ Bis November 1996 Werte der Position *Bankgebäude* nach alten FINMA-RS 08/2K.

Jusqu'en novembre 1996, *Immeubles à l'usage de la banque* selon les anciennes Circ.-FINMA 08/2.

Passiven / Passifs

Jahresende Monatsende	Verpflichtungen aus Geldmarkt- papieren	Verpflichtungen gegenüber Banken Engagements envers les banques		Verpflichtungen gegenüber Kunden in Spar- und Anlageform	Übrige Verpflichtungen gegenüber Kunden Autres engagements envers la clientèle		Kassen- obligationen	Anleihen und Pfandbrief- darlehen ¹⁰	
		auf Sicht à vue	auf Zeit à terme		auf Sicht à vue	auf Zeit à terme			
Fin d'année Fin de mois	Engagements résultant de papiers monétaires			Engagements envers la clientèle sous forme d'épargne et de placements			Obligations de caisse	Prêts des centrales d'émission de lettres de gage et emprunts ¹⁰	
		21	22	23	24	25	26	27	28

Passiven gegenüber dem In- und Ausland / Passifs en comptes suisses et étrangers

1999	75 333	39 732	583 421	286 665	169 618	520 666	33 500	137 493
2000	54 055	46 240	556 310	267 038	162 427	450 009	34 687	141 015
2001	76 484	61 879	535 724	271 161	174 851	478 885	35 634	172 724
2002	47 649	44 500	514 838	305 780	191 398	429 875	36 312	178 819
2003	56 863	74 654	566 445	341 062	261 745	371 130	30 348	158 707
2004	89 245	71 527	655 329	349 007	256 402	435 102	27 895	178 861
2005	120 524	79 686	732 482	360 138	293 369	557 519	27 368	233 654
2006	135 302	91 210	840 327	359 110	310 789	723 369	35 092	278 848
2007	176 075	126 483	801 656	335 341	340 319	864 129	41 974	334 570
2008	93 413	145 307	591 330	357 436	388 445	674 845	51 087	303 751
2008 06	146 421	152 687	744 993	327 051	330 413	744 213	43 805	336 371
2008 07	139 469	135 403	774 422	323 872	322 319	765 636	44 628	343 813
2008 08	135 718	124 820	794 325	325 108	324 884	781 006	45 151	357 958
2008 09	130 128	129 670	758 306	323 622	338 700	768 209	45 554	336 129
2008 10	112 459	142 982	695 728	324 533	348 715	803 732	49 147	311 304
2008 11	102 955	157 388	701 742	339 465	378 000	793 604	50 747	316 123
2008 12	93 413	145 307	591 330	357 436	388 445	674 845	51 087	303 751
2009 01	97 793	161 261	597 461	373 480	453 742	669 276	50 342	310 900
2009 02	91 096	134 671	564 651	386 493	454 261	654 869	49 660	300 201
2009 03	77 997	163 452	514 712	391 115	469 322	621 075	48 974	309 088
2009 04	82 317	153 263	511 741	399 652	494 276	576 464	48 370	313 799
2009 05	75 763	139 701	472 052	404 655	497 382	564 482	47 838	319 623
2009 06	83 961	148 591	441 374	405 662	494 332	552 678	47 453	320 885

Passiven gegenüber dem Inland / Passifs en comptes suisses

1999	769	12 579	120 578	268 015	106 391	225 726	33 500	89 538
2000	926	15 726	119 925	249 917	103 179	151 376	34 687	93 507
2001	785	20 807	114 296	253 980	110 368	148 112	35 634	93 432
2002	866	12 335	113 513	286 553	123 029	124 617	36 312	93 797
2003	3 173	20 039	112 447	319 272	168 071	92 993	30 348	89 082
2004	2 017	17 687	118 294	326 731	155 371	117 150	27 895	90 639
2005	2 055	16 971	112 722	337 144	169 962	172 065	27 368	87 130
2006	3 866	20 192	119 171	336 497	160 880	229 015	35 092	88 115
2007	6 740	24 654	126 795	313 994	168 076	296 107	41 974	88 710
2008	2 498	31 114	100 797	335 005	199 361	234 530	51 087	91 509
2008 06	4 418	28 441	125 206	306 451	157 961	303 511	43 805	87 264
2008 07	4 057	26 523	127 127	303 254	150 585	310 026	44 628	87 757
2008 08	4 174	27 118	122 734	304 467	151 532	311 857	45 151	87 311
2008 09	4 523	29 295	129 779	302 983	159 277	311 043	45 554	88 215
2008 10	3 853	31 236	110 045	303 879	169 233	307 248	49 147	87 891
2008 11	2 886	37 861	106 941	318 164	183 856	288 173	50 747	88 137
2008 12	2 498	31 114	100 797	335 005	199 361	234 530	51 087	91 509
2009 01	2 387	36 886	94 437	349 833	222 771	220 298	50 342	91 318
2009 02	2 093	37 642	91 387	361 818	224 198	205 734	49 660	88 956
2009 03	2 138	56 945	85 644	365 666	228 628	186 019	48 974	93 478
2009 04	2 174	39 837	82 695	373 229	241 821	179 222	48 370	93 843
2009 05	2 346	35 426	78 358	378 032	242 777	169 341	47 838	95 639
2009 06	2 107	35 870	82 345	378 198	238 851	168 041	47 453	96 470

¹⁰ Vor Dezember 1996 Anleihen und Pfandbriefdarlehen nur insgesamt verfügbar (keine Unterteilung in In- und Ausland).

Avant décembre 1996, les Prêts des centrales d'émission de lettres de gage et emprunts n'étaient pas ventilés en comptes suisses et étrangers.

Jahresende Monatsende	Rechnungs- abgrenzung	Sonstige Passiven	Wertberich- tigungen und Rückstel- lungen ¹¹	Reserven für allgemeine Bankrisiken	Gesellschafts- kapital	Reserven	Gewinn/ Verlust- Vortrag	Bilanzsumme	Nachrangige Verpflich- tungen
Fin d'année Fin de mois	Comptes de régularisation	Autres passifs	Correctifs de valeurs et provisions ¹¹	Réserves pour risques bancaires généraux	Capital social	Réserves	Bénéfice/ perte reporté	Total du bilan	Engagements de rang subordonné
	29	30	31	32	33	34	35	36	37

1999	19 253	228 083	40 124	9 253	29 115	54 078	3 190	2 229 523	27 276
2000	23 281	229 330	29 441	10 349	29 462	68 736	5 559	2 107 939	32 584
2001	21 444	225 444	24 748	10 647	29 831	76 234	6 397	2 202 087	38 488
2002	17 659	314 631	25 487	11 618	28 052	80 251	6 771	2 233 641	31 819
2003	17 325	195 686	22 965	12 500	27 969	78 067	6 075	2 221 541	30 259
2004	18 249	253 441	21 453	14 480	27 991	77 200	8 539	2 484 720	29 105
2005	24 126	257 694	22 125	16 032	25 054	83 080	10 048	2 842 898	30 034
2006	31 903	248 981	21 151	17 469	24 268	92 013	11 397	3 221 228	37 350
2007	35 642	253 481	23 434	18 956	24 681	94 506	17 219	3 488 464	45 179
2008	24 903	316 039	22 873	18 889	26 147	126 406	- 16 452	3 124 419	57 261
2008 06	26 565	256 970	23 347	19 289	26 372	120 865	- 10 167	3 289 196	49 691
2008 07	26 818	240 009	22 584	19 342	26 067	121 178	- 8 966	3 296 596	50 473
2008 08	28 986	269 326	22 686	18 845	25 973	121 441	- 8 307	3 367 918	50 963
2008 09	28 794	291 626	22 313	18 851	26 010	121 337	- 12 959	3 326 291	50 875
2008 10	28 365	391 499	22 898	18 867	25 990	120 441	- 14 553	3 382 106	56 358
2008 11	32 592	396 329	29 572	18 899	25 999	122 258	- 18 346	3 447 328	57 493
2008 12	24 903	316 039	22 873	18 889	26 147	126 406	- 16 452	3 124 419	57 261
2009 01	25 208	285 957	21 628	19 165	26 066	90 955	21 256	3 204 489	57 232
2009 02	22 392	217 153	22 467	19 071	26 067	89 502	20 521	3 053 075	56 444
2009 03	21 820	203 648	21 919	19 059	26 197	90 755	17 883	2 997 017	55 690
2009 04	21 747	179 581	22 059	19 086	26 138	91 773	14 958	2 955 223	55 973
2009 05	23 121	197 257	21 836	19 091	26 134	91 836	14 160	2 914 930	55 561
2009 06	23 184	160 377	22 457	19 289	26 134	96 137	13 064	2 855 575	56 004

1999	10 777	65 489	36 685	9 198	29 115	54 078	2 627	1 065 065	12 614
2000	11 974	64 813	26 123	10 277	29 462	68 736	4 376	985 005	12 436
2001	11 967	47 487	23 497	10 559	29 831	76 234	4 736	981 726	10 819
2002	9 032	53 066	24 174	11 538	28 052	80 251	5 055	1 002 190	9 954
2003	9 347	49 967	22 308	12 422	27 969	78 067	5 351	1 040 856	8 404
2004	10 228	75 848	20 277	14 345	27 991	77 200	7 340	1 089 016	8 608
2005	11 219	79 492	20 897	15 876	25 054	83 080	7 837	1 168 872	7 555
2006	15 505	80 194	19 963	17 281	24 268	92 013	8 668	1 250 720	7 639
2007	16 475	57 436	22 123	18 726	24 681	94 506	13 686	1 314 682	10 067
2008	15 384	71 238	20 609	18 590	26 147	126 406	- 19 553	1 304 722	9 401
2008 06	14 666	61 712	21 911	18 993	26 372	120 865	- 13 151	1 308 426	10 309
2008 07	14 743	56 987	21 154	19 040	26 067	121 178	- 11 983	1 301 144	10 431
2008 08	15 900	72 489	21 215	18 535	25 973	121 441	- 11 440	1 318 457	10 373
2008 09	16 678	80 048	20 574	18 541	26 010	121 337	- 16 135	1 337 723	10 658
2008 10	16 786	79 156	21 678	18 550	25 990	120 441	- 17 809	1 327 324	10 621
2008 11	19 931	76 682	28 350	18 571	25 999	122 258	- 21 735	1 346 821	10 279
2008 12	15 384	71 238	20 609	18 590	26 147	126 406	- 19 553	1 304 722	9 401
2009 01	15 591	58 466	20 123	18 752	26 066	90 955	21 276	1 319 502	10 186
2009 02	13 128	54 755	21 082	18 635	26 067	89 502	20 777	1 305 433	9 745
2009 03	13 015	49 581	20 569	18 650	26 197	90 755	18 129	1 304 388	8 659
2009 04	12 947	45 846	20 476	18 680	26 138	91 773	15 188	1 292 238	8 494
2009 05	13 274	49 490	20 386	18 698	26 134	91 836	14 363	1 283 938	8 506
2009 06	14 134	42 520	20 809	18 895	26 134	96 137	13 264	1 281 227	8 441

¹¹ Ab Dezember 1997 inkl. Schwankungsreserve für Kreditrisiken.
Depuis décembre 1997, y compris réserve pour fluctuations de risques de crédit.

D12 Bankbilanzen nach Währungen Bilans bancaires – Ventilation selon la monnaie

Erhebungsstufe: Unternehmung^{1,2,3} / Périmètre de consolidation: entreprise^{1,2,3}

In Millionen Franken / En millions de francs

Jahresende Monatsende	CHF	USD	EUR ⁴	DEM ⁵	Übrige Währungen ⁶	Edelmetalle	Leih- und Repogeschäfte ⁷	Bilanzsumme
Fin d'année Fin de mois					Autres monnaies ⁶	Métaux précieux	Prêts et pensions de titres ⁷	Total du bilan
	1	2	3	4	5	6	7	8

Aktiven gegenüber dem In- und Ausland / Actifs en comptes suisses et étrangers

1999	932 930	476 497	201 850	12 941	346 956	15 152	256 136	2 229 523
2000	926 324	597 564	198 440	7 516	367 864	12 138	5 608	2 107 939
2001	917 291	625 398	242 357	2 420	400 654	12 933	3 454	2 202 087
2002	961 455	553 048	271 587	.	430 886	15 504	1 159	2 233 641
2003	967 076	628 749	291 271	.	313 887	18 788	1 769	2 221 541
2004	1 004 963	722 040	320 877	.	394 108	18 526	24 208	2 484 720
2005	1 033 754	923 467	394 288	.	444 058	24 527	22 802	2 842 898
2006	1 109 488	1 122 496	440 151	.	489 473	35 947	23 672	3 221 228
2007	1 181 700	1 119 565	505 520	.	608 830	47 558	25 292	3 488 464
2008	1 256 708	899 112	436 664	.	491 495	28 034	12 403	3 124 419
2008 06	1 219 332	937 398	527 870	.	545 869	39 230	19 496	3 289 196
2008 07	1 205 513	969 857	536 096	.	525 419	39 997	19 714	3 296 596
2008 08	1 230 849	1 024 891	516 997	.	538 047	37 392	19 741	3 367 918
2008 09	1 247 616	1 018 441	472 875	.	530 856	32 477	24 027	3 326 291
2008 10	1 281 250	1 085 407	444 447	.	524 893	31 621	14 487	3 382 106
2008 11	1 295 424	1 091 158	454 398	.	559 318	32 246	14 783	3 447 328
2008 12	1 256 708	899 112	436 664	.	491 495	28 034	12 403	3 124 419
2009 01	1 254 759	1 017 692	419 601	.	464 114	34 066	14 258	3 204 489
2009 02	1 267 866	956 101	403 858	.	374 708	39 008	11 534	3 053 075
2009 03	1 289 307	885 068	386 940	.	383 799	41 523	10 381	2 997 017
2009 04	1 261 131	874 838	390 148	.	377 333	40 729	11 046	2 955 223
2009 05	1 274 575	816 411	382 213	.	394 037	38 263	9 431	2 914 930
2009 06	1 266 215	806 024	379 690	.	358 500	34 843	10 304	2 855 575

Passiven gegenüber dem In- und Ausland / Passifs en comptes suisses et étrangers

1999	931 671	472 828	166 259	14 426	310 509	18 126	330 131	2 229 523
2000	949 780	606 281	185 057	9 200	336 826	15 737	14 258	2 107 939
2001	960 702	668 516	236 596	1 359	316 643	15 810	3 820	2 202 087
2002	1 002 594	567 060	266 307	.	382 587	14 025	1 068	2 233 641
2003	1 005 000	598 504	308 147	.	292 100	17 090	701	2 221 541
2004	1 025 270	704 687	347 159	.	366 466	18 477	22 663	2 484 720
2005	1 080 613	859 519	414 496	.	444 078	22 830	21 362	2 842 898
2006	1 147 217	963 231	549 741	.	508 088	31 844	21 106	3 221 228
2007	1 198 148	1 102 673	551 786	.	573 375	37 978	24 504	3 488 464
2008	1 231 886	925 128	509 646	.	416 102	29 996	11 661	3 124 419
2008 06	1 220 841	943 747	553 806	.	514 139	38 465	18 196	3 289 196
2008 07	1 214 041	971 917	557 634	.	498 737	36 306	17 961	3 296 596
2008 08	1 231 289	1 027 597	546 812	.	508 189	35 320	18 712	3 367 918
2008 09	1 236 609	1 002 967	550 237	.	479 588	34 339	22 550	3 326 291
2008 10	1 253 688	1 096 108	518 822	.	462 982	33 899	16 607	3 382 106
2008 11	1 253 298	1 127 045	531 148	.	485 143	34 562	16 131	3 447 328
2008 12	1 231 886	925 128	509 646	.	416 102	29 996	11 661	3 124 419
2009 01	1 230 539	1 024 490	503 916	.	402 274	33 057	10 214	3 204 489
2009 02	1 222 879	991 622	481 503	.	315 401	32 610	9 059	3 053 075
2009 03	1 213 841	908 885	484 599	.	348 136	33 185	8 372	2 997 017
2009 04	1 193 929	870 346	489 364	.	358 804	33 868	8 913	2 955 223
2009 05	1 199 986	822 951	492 188	.	358 938	33 424	7 444	2 914 930
2009 06	1 203 493	827 036	467 859	.	317 777	31 304	8 105	2 855 575

¹ Geschäftsstellen in der Schweiz und im Fürstentum Liechtenstein sowie die Filialen im Ausland. Nur Banken deren Bilanz- und Treuhandgeschäft 150 Millionen Franken übersteigt und deren Bilanzsumme mindestens 100 Millionen Franken beträgt.
Comptoirs en Suisse et dans la Principauté de Liechtenstein ainsi que succursales à l'étranger. Uniquement des banques dont le bilan et les opérations fiduciaires portent sur une somme supérieure à 150 millions de francs et dont la somme du bilan atteint au moins 100 millions de francs.

² 263 Banken im zuletzt ausgewiesenen Monat.
263 banques au dernier mois indiqué.

³ Ab September 2006 umfassen die publizierten Zahlen die Werte sämtlicher Raiffeisenbanken. Zuvor flossen nur die Werte der grösseren Raiffeisenbanken ein.
Für Details vgl. *Statistisches Monatsheft* vom März 2007 (Informationen zu SNB-Statistiken) sowie die Zusatztabellen mit hochgerechneten Werten D1_{1a} und D3_{1a}.
Depuis septembre 2006, les données afférentes aux banques Raiffeisen portent sur l'ensemble du groupe Raiffeisen. Avant cette date, seuls les chiffres des principales banques Raiffeisen étaient pris en compte. De plus amples informations figurent dans le *Bulletin mensuel de statistiques économiques* de mars 2007 (Informations afférentes aux statistiques de la BNS) ainsi que dans les tableaux complémentaires D1_{1a} et D3_{1a} contenant des données extrapolées.

⁴ Inklusive die ehemaligen Währungen des Euro-Währungsgebietes.
Y compris les anciennes monnaies de la zone euro.

⁵ Ab März 1999 als *davon-Position* des Euro.
Depuis mars 1999, sous une position *dont* de l'euro.

⁶ Ende 1992 und 1993 inklusive Leihgeschäfte.
A fin 1992 et 1993, y compris les prêts de titres.

⁷ Banken, welche die nicht-monetären Forderungen und Verpflichtungen aus Leih- und Repogeschäften bilanzieren, weisen diese zusätzlich separat aus. Unter nicht-monetär verstehen wir Forderungen und Verpflichtungen in Form von Wertschriften und Commodities.
Les banques qui comptabilisent dans leur bilan les créances et engagements non monétaires résultant des prêts et pensions de titres indiquent en outre séparément ces créances et engagements. Par «non monétaires», on entend des créances et engagements sous forme de titres et de *commodities*.

D13: Bankbilanzen nach Währungen Bilans bancaires – Ventilation selon la monnaie

Erhebungsstufe: Bankstelle ^{1,2,3} / Périmètre de consolidation: comptoir ^{1,2,3}

In Millionen Franken / En millions de francs

Jahresende Monatsende	CHF	USD	EUR ⁴	DEM ⁵	Übrige Währungen ⁶	Edelmetalle	Leih- und Repogeschäfte ⁷	Bilanzsumme
Fin d'année Fin de mois					Autres monnaies ⁶	Métaux précieux	Prêts et pensions de titres ⁷	Total du bilan
	1	2	3	4	5	6	7	8

Aktiven gegenüber dem In- und Ausland / Actifs en comptes suisses et étrangers

1999	944 051	283 605	124 327	7 483	173 750	14 278	130 169	1 670 180
2000	931 458	324 623	139 775	3 591	241 903	10 950	5 608	1 654 318
2001	934 409	308 998	150 324	965	211 583	12 749	3 454	1 621 518
2002	979 650	341 525	164 161	.	149 702	13 325	1 159	1 649 522
2003	985 092	328 615	191 233	.	131 870	15 233	1 769	1 653 812
2004	1 014 568	350 539	181 286	.	125 063	14 811	24 201	1 710 467
2005	1 048 129	492 369	194 415	.	129 434	23 710	22 728	1 910 783
2006	1 124 095	500 776	204 787	.	136 160	35 525	23 672	2 025 017
2007	1 198 286	432 025	252 199	.	430 842	46 458	25 292	2 385 102
2008	1 305 981	287 863	191 470	.	235 209	27 491	12 403	2 060 416
2008 06	1 237 424	306 804	205 769	.	290 044	37 945	19 496	2 097 484
2008 07	1 207 612	292 983	222 104	.	283 626	39 279	19 714	2 065 317
2008 08	1 238 100	299 216	207 303	.	294 609	36 892	19 741	2 095 861
2008 09	1 274 647	351 457	203 302	.	282 510	31 464	24 027	2 167 407
2008 10	1 342 235	365 689	204 636	.	279 892	31 235	14 487	2 238 174
2008 11	1 363 155	378 607	204 513	.	272 395	31 629	14 783	2 265 082
2008 12	1 305 981	287 863	191 470	.	235 209	27 491	12 403	2 060 416
2009 01	1 299 343	356 738	207 391	.	240 741	33 212	14 258	2 151 682
2009 02	1 311 291	357 734	200 551	.	213 104	38 387	11 534	2 132 601
2009 03	1 320 785	350 821	188 669	.	200 080	40 419	10 381	2 111 154
2009 04	1 290 765	355 487	207 089	.	196 210	39 484	11 046	2 100 079
2009 05	1 306 266	308 273	200 644	.	202 168	36 720	9 431	2 063 501
2009 06	1 292 933	325 600	202 182	.	231 523	34 100	10 304	2 096 641

Passiven gegenüber dem In- und Ausland / Passifs en comptes suisses et étrangers

1999	960 410	277 435	112 012	8 526	118 172	16 983	185 170	1 670 180
2000	964 027	327 488	124 867	5 869	208 866	14 811	14 258	1 654 318
2001	974 494	344 718	149 415	477	133 324	15 746	3 820	1 621 518
2002	1 012 581	351 622	169 316	.	100 879	14 055	1 068	1 649 522
2003	1 016 751	307 746	219 904	.	95 079	13 632	701	1 653 812
2004	1 027 016	351 692	225 200	.	69 148	14 755	22 656	1 710 467
2005	1 088 137	446 596	239 271	.	93 537	21 976	21 266	1 910 783
2006	1 151 029	406 112	294 677	.	120 613	31 480	21 106	2 025 017
2007	1 200 785	505 733	280 682	.	336 537	36 860	24 504	2 385 102
2008	1 260 485	330 269	265 341	.	163 501	29 158	11 661	2 060 416
2008 06	1 230 011	362 688	254 385	.	195 202	37 002	18 196	2 097 484
2008 07	1 210 811	344 031	255 033	.	202 033	35 448	17 961	2 065 317
2008 08	1 236 784	348 642	255 837	.	201 382	34 503	18 712	2 095 861
2008 09	1 260 051	365 079	286 633	.	200 171	32 924	22 550	2 167 407
2008 10	1 321 137	380 626	289 327	.	197 258	33 219	16 607	2 238 174
2008 11	1 317 215	404 764	296 696	.	196 680	33 594	16 131	2 265 082
2008 12	1 260 485	330 269	265 341	.	163 501	29 158	11 661	2 060 416
2009 01	1 264 440	396 753	285 386	.	163 011	31 878	10 214	2 151 682
2009 02	1 257 147	399 769	268 107	.	166 775	31 743	9 059	2 132 601
2009 03	1 248 861	387 060	273 077	.	161 797	31 987	8 372	2 111 154
2009 04	1 225 232	366 041	291 729	.	175 655	32 510	8 913	2 100 079
2009 05	1 232 099	334 529	276 690	.	181 065	31 673	7 444	2 063 501
2009 06	1 228 214	342 929	277 270	.	209 746	30 400	8 083	2 096 641

¹ Geschäftsstellen in der Schweiz und im Fürstentum Liechtenstein ohne die Filialen im Ausland. Nur Banken deren Bilanz- und Treuhandgeschäft 150 Millionen Franken übersteigt und deren Bilanzsumme mindestens 100 Millionen Franken beträgt.
Comptoirs en Suisse et dans la Principauté de Liechtenstein (sans les succursales à l'étranger). Uniquement des banques dont le bilan et les opérations fiduciaires portent sur une somme supérieure à 150 millions de francs et dont la somme du bilan atteint au moins 100 millions de francs.

² 263 Banken im zuletzt ausgewiesenen Monat.
263 banques au dernier mois indiqué.

³ Ab September 2006 umfassen die publizierten Zahlen die Werte sämtlicher Raiffeisenbanken. Zuvor flossen nur die Werte der grösseren Raiffeisenbanken ein.
Für Details vgl. *Statistisches Monatsheft* vom März 2007 (Informationen zur SNB-Statistik) sowie die Zusatztabellen mit hochgerechneten Werten D1_{1a} und D3_{1a}.
Depuis septembre 2006, les données afférentes aux banques Raiffeisen portent sur l'ensemble du groupe Raiffeisen. Avant cette date, seuls les chiffres des principales banques Raiffeisen étaient pris en compte. De plus amples informations figurent dans le *Bulletin mensuel de statistiques économiques* de mars 2007 (Informations afférentes aux statistiques de la BNS) ainsi que dans les tableaux complémentaires D1_{1a} et D3_{1a} contenant des données extrapolées.

⁴ Inklusive die ehemaligen Währungen des Euro-Währungsgebietes.
Y compris les anciennes monnaies de la zone euro.

⁵ Ab März 1999 als *davon-Position* des Euro.
Depuis mars 1999, sous une position *dont* de l'euro.

⁶ Ende 1992 und 1993 inklusive Leihgeschäfte.
A fin 1992 et 1993, y compris les prêts de titres.

⁷ Banken, welche die nicht-monetären Forderungen und Verpflichtungen aus Leih- und Repogeschäften bilanzieren, weisen diese zusätzlich separat aus. Unter nicht-monetär verstehen wir Forderungen und Verpflichtungen in Form von Wertschriften und Commodities.
Les banques qui comptabilisent dans leur bilan les créances et engagements non monétaires résultant des prêts et pensions de titres indiquent en outre séparément ces créances et engagements. Par «non monétaires», on entend des créances et engagements sous forme de titres et de *commodities*.

D2 Bankbilanzen: Kredite¹ Bilans bancaires: crédits¹

Erhebungsstufe: Unternehmung^{2,3} / Périètre de consolidation: entreprise^{2,3}

Veränderung gegenüber dem entsprechenden Vorjahresmonat⁴ / Variation par rapport au mois correspondant de l'année précédente⁴

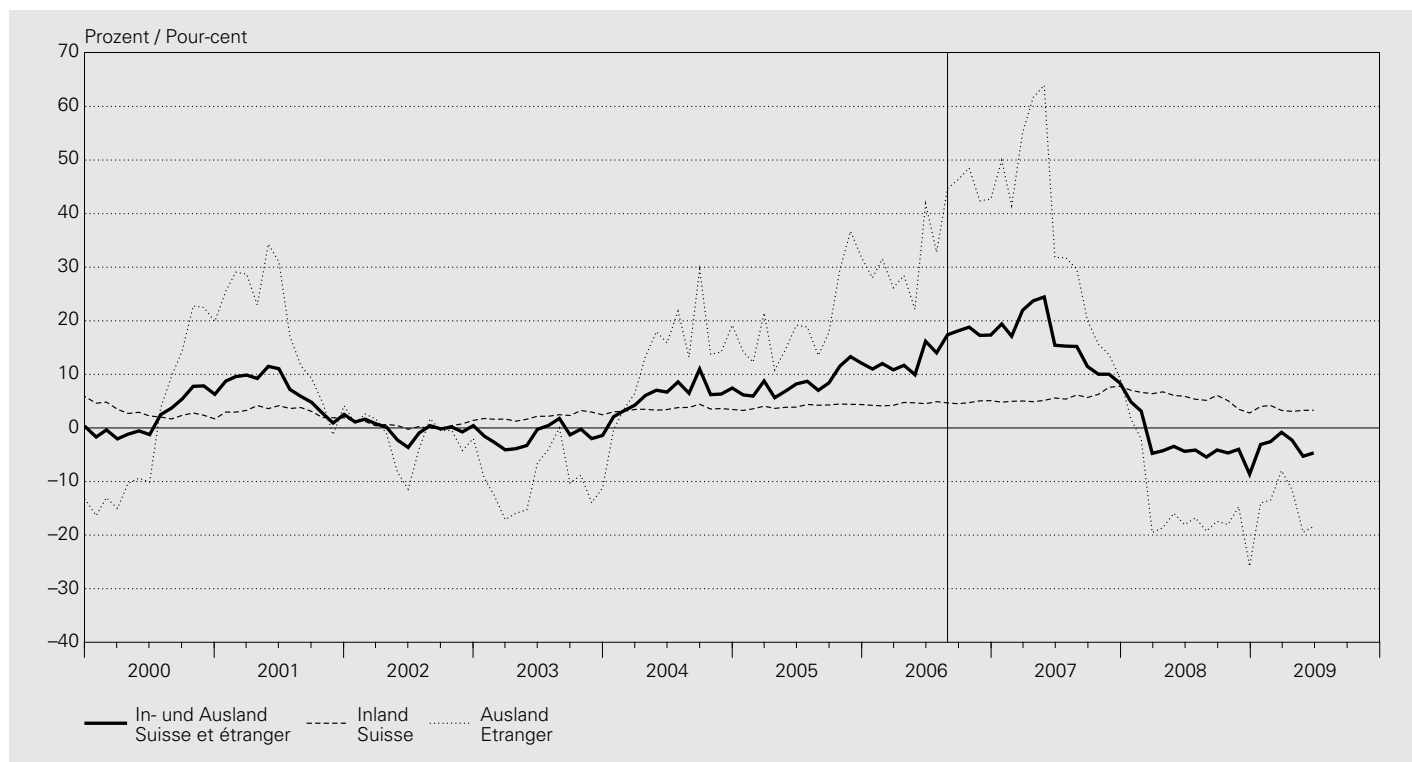

In Millionen Franken / En millions de francs

Jahresende Monatsende	Inland Suisse					Ausland Etranger					Insgesamt (5 + 10)
	Kantonal- banken	Gross- banken	Regional- banken	Übrige Banken- gruppen	Total (1 bis 4) (1 à 4)	Kantonal- banken	Gross- banken	Auslän- disch beherrschte Banken	Übrige Banken- gruppen	Total (6 bis 9) (6 à 9)	
Fin d'année Fin de mois	Banques cantonales	Grandes banques	Banques régionales	Autres catégories de banques		Banques cantonales	Grandes banques	Banques en mains étrangères	Autres catégories de banques		
	1	2	3	4	5	6	7	8	9	10	11
1999	224 413	259 882	62 163	83 885	630 343	4 076	150 138	38 880	19 103	212 197	842 540
2000	229 760	250 138	63 639	97 469	641 006	4 454	186 669	40 421	22 830	254 374	895 380
2001	233 430	253 152	64 660	101 847	653 089	4 463	198 612	40 050	21 784	264 909	917 998
2002	234 711	243 599	65 885	118 132	662 327	4 332	193 929	41 324	20 088	259 673	922 000
2003	235 853	245 769	66 978	129 992	678 592	3 485	162 501	45 831	18 776	230 593	909 185
2004	239 510	252 380	68 777	141 324	701 991	3 019	202 000	49 839	20 028	274 886	976 877
2005	244 874	265 890	70 576	151 316	732 656	2 931	271 751	61 147	26 550	362 379	1 095 035
2006	251 745	284 535	72 622	180 430	789 332	3 623	417 302	64 575	31 633	517 133	1 306 465
2007	259 275	313 798	72 280	205 362	850 715	3 711	438 571	81 099	41 766	565 147	1 415 862
2008	270 631	315 135	75 264	213 440	874 470	4 523	309 980	70 655	34 056	419 214	1 293 684
2008 06	264 573	313 713	73 582	213 592	865 460	4 744	372 919	82 238	42 275	502 176	1 367 636
2008 07	264 604	312 926	73 757	214 891	866 178	4 831	380 320	84 469	43 001	512 621	1 378 799
2008 08	265 707	314 186	73 907	215 496	869 296	4 759	378 875	85 052	43 313	511 999	1 381 295
2008 09	267 584	319 037	74 341	217 429	878 391	4 795	388 765	85 190	45 151	523 901	1 402 292
2008 10	268 531	316 690	74 478	217 334	877 033	4 816	371 161	82 416	41 950	500 343	1 377 376
2008 11	269 453	317 924	74 865	216 420	878 662	4 723	378 595	80 645	40 260	504 223	1 382 885
2008 12	270 631	315 135	75 264	213 440	874 470	4 523	309 980	70 655	34 056	419 214	1 293 684
2009 01	273 079	318 755	75 405	215 723	882 962	4 586	361 506	71 746	35 727	473 565	1 356 527
2009 02	276 500	317 841	75 662	214 926	884 929	4 701	343 941	70 686	34 147	453 475	1 338 404
2009 03	276 290	314 544	76 004	216 469	883 307	4 745	341 543	69 379	33 621	449 288	1 332 595
2009 04	276 807	315 113	76 125	219 065	887 110	4 646	335 581	68 726	34 599	443 552	1 330 662
2009 05	278 206	314 096	76 328	218 658	887 288	4 610	312 901	66 774	33 669	417 954	1 305 242
2009 06	280 184	315 731	77 033	221 053	894 001	4 631	304 064	68 023	33 147	409 865	1 303 866

¹ Summe aus Forderungen gegenüber Kunden und Hypothekarforderungen gemäss Monatsbilanzstatistik, im aktuellen Monat 263 Banken.

Ohne Edelmetalle, Leih- und Repogeschäfte.

Total des Créances sur la clientèle et des Créances hypothécaires, selon la statistique des bilans mensuels, dans les bilans de 263 banques au dernier mois indiqué. Sans les métaux précieux, les prêts et pensions de titres.

² Geschäftsstellen in der Schweiz und im Fürstentum Liechtenstein sowie die Filialen im Ausland. Nur Banken deren Bilanz- und Treuhandgeschäft

150 Millionen Franken übersteigt und deren Bilanzsumme mindestens 100 Millionen Franken beträgt.

Comptoirs en Suisse et dans la Principauté de Liechtenstein ainsi que succursales à l'étranger. Uniquement des banques dont le bilan et les opérations fiduciaires portent sur une somme supérieure à 150 millions de francs et dont la somme du bilan atteint au moins 100 millions de francs.

³ Ab September 2006 umfassen die publizierten Zahlen die Werte sämtlicher Raiffeisenbanken. Zuvor flossen nur die Werte der grösseren Raiffeisenbanken ein.

Für Details vgl. Statistisches Monatsheft vom März 2007 (Informationen zu SNB-Statistiken) sowie die Zusatztabellen mit hochgerechneten Werten D1_{1a} und D3_{1a}.

Depuis septembre 2006, les données afférentes aux banques Raiffeisen portent sur l'ensemble du groupe Raiffeisen. Avant cette date, seuls les chiffres des principales banques Raiffeisen étaient pris en compte. De plus amples informations figurent dans le Bulletin mensuel de statistiques économiques de mars 2007 (Informations afférentes aux statistiques de la BNS) ainsi que dans les tableaux complémentaires D1_{1a} et D3_{1a} contenant des données extrapolées.

⁴ Zwischen September 2006 und August 2007 basieren die Wachstumsraten auf hochgerechneten Werten.

Entre septembre 2006 et août 2007, les taux de croissance se fondent sur des valeurs extrapolées.

D3 Bewilligte und beanspruchte inländische Kredite^{1,2} Crédits en Suisse – Limites et montants utilisés^{1,2}

Erhebungsstufe: Bankstelle³ / Périmètre de consolidation: comptoir³

Veränderung gegenüber dem entsprechenden Vorjahresmonat und Anteil unbenützter Limiten⁴

Variation par rapport au mois correspondant de l'année précédente et part non utilisée en pour-cent du total des limites⁴

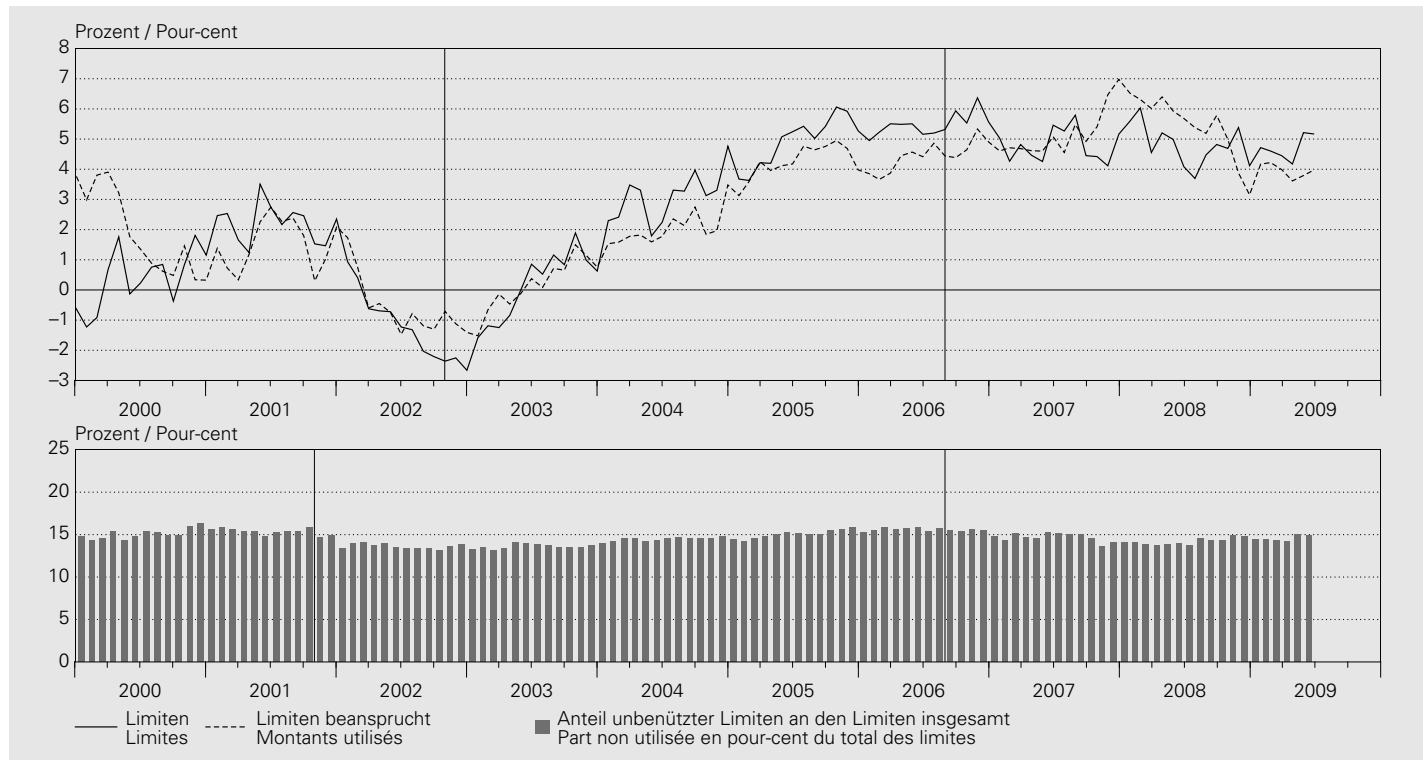

Kredite an im Inland domizilierte Schuldner / Crédits à des débiteurs domiciliés en Suisse

In Millionen Franken / En millions de francs

Jahresende Monatsende	Total		Total		Private Haushalte Ménages		Total	
	Hypothekar- forderungen	Forderungen gegenüber Kunden	Limites	Benützung Utilisation	Hypothekar- forderungen	Forderungen gegenüber Kunden	Limites	Benützung Utilisation
Fin d'année Fin de mois	Créances hypothécaires	Créances sur la clientèle	3	4	Créances hypothécaires	Créances sur la clientèle	7	8
	Benützung Utilisation	Benützung Utilisation			Benützung Utilisation	Benützung Utilisation		
	1	2			5	6		
2006	628 110	137 190	905 505	765 299	483 641	40 629	563 135	524 270
2007	651 461	167 247	952 281	818 707	501 169	39 622	580 753	540 791
2008	674 654	169 853	991 485	844 507	517 994	34 622	593 201	552 616
2008 06	662 545	172 487	970 372	835 031	509 721	37 303	586 088	547 024
2008 07	664 925	170 659	968 530	835 584	511 060	36 892	584 351	547 951
2008 08	666 515	172 356	981 086	838 870	512 515	36 838	587 722	549 352
2008 09	668 905	176 115	985 781	845 020	514 537	37 726	589 720	552 263
2008 10	669 952	174 811	985 537	844 761	514 718	38 177	589 276	552 894
2008 11	673 016	176 109	997 755	849 125	517 121	35 952	589 367	553 072
2008 12	674 654	169 853	991 485	844 507	517 994	34 622	593 201	552 616
2009 01	677 643	175 479	997 595	853 122	520 003	33 871	588 835	553 875
2009 02	680 113	174 900	998 689	855 013	521 508	33 135	589 494	554 644
2009 03	686 455	172 161	1 001 626	858 616	527 659	31 251	589 912	558 910
2009 04	689 251	172 194	1 003 458	861 445	529 345	31 905	594 246	561 250
2009 05	691 604	169 308	1 012 734	860 912	530 404	31 750	595 819	562 154
2009 06	695 730	172 548	1 020 523	868 278	533 437	32 665	600 377	566 102

¹ Gemäss Kreditvolumenstatistik; vgl. *Bankenstatistisches Monatsheft*, Tabelle 3A.

Selon la statistique sur l'encours des crédits; voir *Bulletin mensuel de statistiques bancaires*, tableau 3A).

² Unter der Benützung wird die Bruttoforderung ausgewiesen. Vor November 2001 wird der Bilanzwert publiziert. Für Details vgl. *Statistisches Monatsheft* vom Juli 2009 (Informationen zu SNB-Statistiken).

Les créances brutes sont indiquées dans la colonne Utilisation. Avant novembre 2001, ce sont les valeurs figurant au bilan qui sont publiées. Pour plus de précisions, voir le *Bulletin mensuel de statistiques économiques* de juillet 2009 (Informations afférentes aux statistiques de la BNS).

³ Ab September 2006 umfassen die publizierten Zahlen die Werte sämtlicher Raiffeisenbanken. Zuvor flossen nur die Werte der grösseren Raiffeisenbanken ein. Für Details vgl. *Statistisches Monatsheft* vom März 2007 (Informationen zu SNB-Statistiken).

Depuis septembre 2006, les données afférentes aux banques Raiffeisen portent sur l'ensemble du groupe Raiffeisen. Avant cette date, seuls les chiffres des principales banques Raiffeisen étaient pris en compte. De plus amples informations figurent dans le *Bulletin mensuel de statistiques économiques* de mars 2007 (Informations afférentes aux statistiques de la BNS).

⁴ Bis Oktober 2002 basiert die Veränderungsrate der beanspruchten Limiten auf Bilanzwerten, danach auf der Bruttoforderung. Zwischen September 2006 und August 2007 basieren die Wachstumsraten auf hochgerechneten Werten für sämtliche Raiffeisenbanken. Jusqu'en octobre 2002, le taux de variation des montants utilisés se fonde sur les valeurs figurant au bilan; à partir de novembre 2002, il repose sur les créances brutes. De septembre 2006 à août 2007, les taux de croissance se fondent sur des valeurs extrapolées en ce qui concerne les banques Raiffeisen.

D4 Treuhandgeschäfte Opérations fiduciaires

Erhebungsstelle: Unternehmung ^{1,2,3} / Périmètre de consolidation: entreprise ^{1,2,3}

Insgesamt / Total

In Millionen Franken / En millions de francs

Jahresende Monatsende	CHF	USD	EUR ⁴	DEM ⁵	Übrige Währungen	Edelmetalle	Total
Fin d'année Fin de mois					Autres monnaies	Métaux précieux	
	1	2	3	4	5	6	7

Gegenüber dem In- und Ausland / En comptes suisses et étrangers

1999	28086	229503	84872	7074	33412	190	376063
2000	38603	247555	100055	3802	32438	189	418839
2001	41131	231639	106388	23	33568	184	412910
2002	28264	182601	103106	.	32005	59	346034
2003	13466	160787	106163	.	34619	63	315098
2004	17698	157939	104271	.	39088	74	319071
2005	22632	200303	109592	.	56710	79	389315
2006	29884	223799	128395	.	57822	85	439985
2007	35613	233762	164253	.	64671	151	498450
2008	26459	169153	149079	.	43731	101	388523
2008 06	42258	217876	174142	.	61269	205	495751
2008 07	42609	226026	181359	.	62963	137	513094
2008 08	42793	240987	183656	.	63135	209	530779
2008 09	40183	231524	169767	.	60171	279	501925
2008 10	36713	215521	149808	.	52619	187	454848
2008 11	31714	216348	154365	.	52559	259	455247
2008 12	26459	169153	149079	.	43731	101	388523
2009 01	22771	166998	142727	.	47415	98	380010
2009 02	21465	162123	138114	.	44121	58	365879
2009 03	20599	154509	134866	.	41819	76	351869
2009 04	19787	157758	129276	.	41971	100	348893
2009 05	20209	142755	120731	.	40737	99	324532
2009 06	19270	140037	118083	.	39931	111	317432

Erhebungsstufe: Unternehmung ^{1, 2, 3} / Périmètre de consolidation: entreprise ^{1, 2, 3}

Treuhandaktiven / Actifs à titre fiduciaire

In Millionen Franken / En millions de francs

Jahresende Monatsende	CHF	USD	EUR ⁴	DEM ⁵	Übrige Währungen	Edelmetalle	Total
Fin d'année Fin de mois					Autres monnaies	Métaux précieux	
	1	2	3	4	5	6	7

Gegenüber dem Inland / En comptes suisses

1999	2 106	912	355	25	118	72	3 562
2000	2 104	1 591	745	27	108	67	4 615
2001	1 816	458	218	0	67	70	2 628
2002	1 601	259	203	.	29	59	2 151
2003	1 353	705	604	.	76	63	2 801
2004	1 889	367	209	.	30	56	2 551
2005	1 765	275	221	.	143	77	2 481
2006	1 718	985	989	.	155	74	3 921
2007	1 952	1 047	584	.	123	121	3 827
2008	1 773	1 530	1 750	.	351	—	5 405
2008 06	2 719	1 792	2 364	.	567	112	7 555
2008 07	2 756	2 149	2 573	.	510	114	8 102
2008 08	2 741	1 993	2 375	.	559	109	7 777
2008 09	2 757	2 043	2 619	.	587	117	8 124
2008 10	2 381	1 959	2 072	.	304	100	6 816
2008 11	2 040	2 148	2 161	.	378	117	6 846
2008 12	1 773	1 530	1 750	.	351	—	5 405
2009 01	1 736	1 499	1 535	.	348	—	5 118
2009 02	1 795	2 225	2 047	.	408	—	6 474
2009 03	1 654	1 918	1 908	.	322	—	5 803
2009 04	1 486	2 158	1 570	.	298	—	5 512
2009 05	1 307	1 411	868	.	210	—	3 796
2009 06	1 419	2 002	1 900	.	224	—	5 545

Gegenüber dem Ausland / En comptes étrangers

1999	25 980	228 591	84 517	7 049	33 294	118	372 501
2000	36 499	245 964	99 310	3 775	32 330	122	414 224
2001	39 315	231 181	106 170	23	33 501	114	410 282
2002	26 663	182 342	102 903	.	31 976	0	343 883
2003	12 113	160 082	105 559	.	34 543	—	312 297
2004	15 809	157 572	104 062	.	39 058	18	316 520
2005	20 867	200 028	109 371	.	56 567	2	386 834
2006	28 166	222 814	127 406	.	57 667	11	436 064
2007	33 661	232 715	163 669	.	64 548	30	494 623
2008	24 686	167 623	147 329	.	43 380	101	383 118
2008 06	39 539	216 084	171 778	.	60 702	93	488 197
2008 07	39 853	223 877	178 786	.	62 453	23	504 992
2008 08	40 052	238 994	181 281	.	62 576	100	523 002
2008 09	37 426	229 481	167 148	.	59 584	162	493 801
2008 10	34 332	213 562	147 736	.	52 315	87	448 032
2008 11	29 674	214 200	152 204	.	52 181	142	448 401
2008 12	24 686	167 623	147 329	.	43 380	101	383 118
2009 01	21 035	165 499	141 192	.	47 067	98	374 892
2009 02	19 670	159 898	136 067	.	43 713	58	359 405
2009 03	18 945	152 591	132 958	.	41 497	76	346 067
2009 04	18 301	155 600	127 706	.	41 673	100	343 380
2009 05	18 902	141 344	119 863	.	40 527	99	320 736
2009 06	17 851	138 035	116 183	.	39 707	111	311 887

¹ Geschäftsstellen in der Schweiz und im Fürstentum Liechtenstein sowie die Filialen im Ausland. Nur Banken deren Bilanz- und Treuhandgeschäft 150 Millionen Franken übersteigt und deren Bilanzsumme mindestens 100 Millionen Franken beträgt.
Comptoirs en Suisse et dans la Principauté de Liechtenstein ainsi que succursales à l'étranger. Uniquement des banques dont le bilan et les opérations fiduciaires portent sur une somme supérieure à 150 millions de francs et dont la somme du bilan atteint au moins 100 millions de francs.

² 263 Banken im zuletzt ausgewiesenen Monat.
263 banques au dernier mois indiqué.

³ Ab September 2006 umfassen die publizierten Zahlen die Werte sämtlicher Raiffeisenbanken. Zuvor flossen nur die Werte der grösseren Raiffeisenbanken ein.
Für Details vgl. *Statistisches Monatsheft* vom März 2007 (Informationen zu SNB-Statistiken) sowie die Zusatztabellen mit hochgerechneten Werten D1_{1a} und D3_{1a}.
Depuis septembre 2006, les données afférentes aux banques Raiffeisen portent sur l'ensemble du groupe Raiffeisen. Avant cette date, seuls les chiffres des principales banques Raiffeisen étaient pris en compte. De plus amples informations figurent dans le *Bulletin mensuel de statistiques économiques* de mars 2007 (Informations afférentes aux statistiques de la BNS) ainsi que dans les tableaux complémentaires D1_{1a} et D3_{1a} contenant des données extrapolées.

⁴ Inklusive die ehemaligen Währungen des Euro-Währungsgebietes.
Y compris les anciennes monnaies de la zone euro.

⁵ Ab März 1999 als *davon-Position* des Euro.
Depuis mars 1999, sous une position *dont* de l'euro.

Erhebungsstufe: Unternehmung^{1,2,3} / Périimètre de consolidation: entreprise^{1,2,3}

Treuhandpassiven / Passifs à titre fiduciaire

In Millionen Franken / En millions de francs

Jahresende Monatsende	CHF	USD	EUR ⁴	DEM ⁵	Übrige Währungen	Edelmetalle	Total
Fin d'année Fin de mois					Autres monnaies	Métaux précieux	
	1	2	3	4	5	6	7

Gegenüber dem Inland / En comptes suisses

1999	16172	29947	19523	2262	5067	114	70822
2000	22673	31778	24148	1141	5049	122	83769
2001	25177	25251	22235	2	4372	114	77143
2002	17235	18220	20801	.	4383	0	60641
2003	8232	17180	22293	.	4476	—	52180
2004	11260	16581	20955	.	5095	1	53892
2005	15179	21453	23658	.	6809	—	67099
2006	20088	22326	30345	.	10007	10	82777
2007	23957	22955	35428	.	9978	6	92324
2008	17721	18092	31334	.	6513	4	73664
2008 06	27461	24885	38458	.	8756	4	99565
2008 07	27797	25496	38788	.	8886	4	100972
2008 08	28181	26294	39833	.	8769	6	103084
2008 09	26521	25085	37208	.	8853	23	97689
2008 10	24584	24023	32638	.	7895	22	89161
2008 11	20973	23948	34001	.	7107	21	86049
2008 12	17721	18092	31334	.	6513	4	73664
2009 01	14778	17888	30104	.	6773	9	69552
2009 02	14044	17712	28857	.	6338	12	66963
2009 03	13944	17260	28376	.	6010	13	65603
2009 04	13341	17755	27063	.	5734	13	63906
2009 05	13761	15214	24937	.	5536	17	59466
2009 06	13349	15709	25479	.	5587	21	60145

Gegenüber dem Ausland / En comptes étrangers

1999	11914	199556	65350	4813	28345	77	305241
2000	15929	215777	75907	2661	27389	67	335070
2001	15949	206388	84153	21	29196	70	335761
2002	11029	164381	82304	.	27621	59	285394
2003	5234	143607	83870	.	30142	63	262917
2004	6438	141357	83316	.	33994	74	265179
2005	7453	178851	85933	.	49900	78	322216
2006	9796	201472	98050	.	47815	75	357208
2007	11656	210807	128825	.	54693	145	406126
2008	8737	151061	117744	.	37218	97	314857
2008 06	14796	192991	135684	.	52514	202	396187
2008 07	14812	200530	142571	.	54076	133	412122
2008 08	14612	214692	143823	.	54365	203	427695
2008 09	13663	206439	132559	.	51318	256	404236
2008 10	12128	191498	117168	.	44724	166	365684
2008 11	10740	192401	120365	.	45453	238	369198
2008 12	8737	151061	117744	.	37218	97	314857
2009 01	7993	149110	112623	.	40642	89	310458
2009 02	7420	144411	109256	.	37783	46	298916
2009 03	6655	137250	106490	.	35807	63	286266
2009 04	6447	140003	102213	.	36237	87	284986
2009 05	6449	127541	95794	.	35202	81	265066
2009 06	5921	124328	92603	.	34344	91	257286

¹ Geschäftsstellen in der Schweiz und im Fürstentum Liechtenstein sowie die Filialen im Ausland. Nur Banken deren Bilanz- und Treuhandgeschäft 150 Millionen Franken übersteigt und deren Bilanzsumme mindestens 100 Millionen Franken beträgt.
Comptoirs en Suisse et dans la Principauté de Liechtenstein ainsi que succursales à l'étranger. Uniquement des banques dont le bilan et les opérations fiduciaires portent sur une somme supérieure à 150 millions de francs et dont la somme du bilan atteint au moins 100 millions de francs.

² 263 Banken im zuletzt ausgewiesenen Monat.
263 banques au dernier mois indiqué.

³ Ab September 2006 umfassen die publizierten Zahlen die Werte sämtlicher Raiffeisenbanken. Zuvor flossen nur die Werte der grösseren Raiffeisenbanken ein.
Für Details vgl. *Statistisches Monatsheft* vom März 2007 (Informationen zu SNB-Statistiken) sowie die Zusatztabelle mit hochgerechneten Werten D1_{1a} und D3_{1a}.
Depuis septembre 2006, les données afférentes aux banques Raiffeisen portent sur l'ensemble du groupe Raiffeisen. Avant cette date, seuls les chiffres des principales banques Raiffeisen étaient pris en compte. De plus amples informations figurent dans le *Bulletin mensuel de statistiques économiques* de mars 2007 (Informations afférentes aux statistiques de la BNS) ainsi que dans les tableaux complémentaires D1_{1a} et D3_{1a} contenant des données extrapolées.

⁴ Inklusive die ehemaligen Währungen des Euro-Währungsgebietes.
Y compris les anciennes monnaies de la zone euro.

⁵ Ab März 1999 als *davon-Position* des Euro.
Depuis mars 1999, sous une position *dont* de l'euro.

D51 Wertschriftenbestände in Kundendepots der Banken^{1,2} Stocks de titres dans les dépôts de la clientèle auprès des banques^{1,2}

Erhebungsstufe: Bankstelle / Périmètre de consolidation: comptoir

Nach Domizil des Depotinhabers und Wertschriftenkategorie / Répartition par domicile du titulaire et catégories de titres

In- und ausländische Emittenten, alle Währungen / Emetteurs en Suisse et à l'étranger, toutes les monnaies

In Milliarden Franken / En milliards de francs

Jahresende Monatsende Fin d'année Fin de mois	Total	Geldmarkt- papiere	Obligationen ³		Aktien ⁴	Anteile an Kollektivanlagen ⁵		Strukturierte Produkte ⁷	Übrige Wert- schriften ^{8,9}
		Papiere monétaires	Obligations ³	davon / dont	Actions ⁴	Parts de placements collectifs ⁵	davon / dont	Produits structurés ⁷	Autres titres ^{8,9}
				Öffentliche Hand			Schweizerische Kollektiv- anlagen gemäss KAG ⁶		
				Collectivités publiques			Placements collectifs suisses selon la LPCC ⁶		
	1	2	3	4	5	6	7	8	9

Inländische Depotinhaber / Dépôts des titulaires suisses

1999	1 525	7	523	122	775	214	101	.	6
2000	1 610	5	524	126	825	244	115	.	13
2001	1 437	15	502	121	660	249	114	.	10
2002	1 226	18	515	142	456	228	110	.	9
2003	1 362	21	519	149	538	270	132	.	14
2004	1 478	16	534	166	555	353	197	.	19
2005	1 777	18	568	191	648	486	210	52	5
2006	1 993	25	605	195	706	583	277	71	2
2007	2 163	35	642	189	709	689	321	86	2
2008	1 657	52	611	181	439	504	255	50	1
2008 06	1 963	41	616	173	609	621	300	73	2
2008 07	1 959	47	639	176	597	603	285	72	2
2008 08	1 973	46	644	177	601	609	290	71	2
2008 09	1 870	50	636	178	544	576	277	63	2
2008 10	1 708	52	605	174	471	525	256	53	1
2008 11	1 703	53	626	182	446	525	259	52	1
2008 12	1 657	52	611	181	439	504	255	50	1
2009 01	1 654	55	620	182	425	504	257	49	1
2009 02	1 592	57	619	182	378	490	250	46	1
2009 03	1 633	57	623	184	405	500	252	46	1
2009 04	1 686	58	619	179	442	519	271	47	1
2009 05	1 707	56	618	176	456	527	277	49	1
2009 06	1 747	57	632	179	461	547	294	49	1

Ausländische Depotinhaber / Dépôts des titulaires étrangers

1999	1 753	20	620	115	771	329	72	.	13
2000	1 887	17	611	125	891	350	78	.	18
2001	1 863	28	628	115	785	396	76	.	25
2002	1 625	35	618	118	601	347	62	.	25
2003	1 849	34	642	133	726	409	66	.	39
2004	1 967	33	649	140	784	442	66	.	58
2005	2 554	48	631	168	992	705	77	159	19
2006	2 872	49	599	156	1 180	822	84	214	7
2007	3 072	58	580	156	1 185	1 000	87	248	1
2008	2 190	78	511	153	716	684	81	201	1
2008 06	2 757	61	541	150	1 008	900	88	247	1
2008 07	2 781	66	555	150	1 009	903	90	247	1
2008 08	2 818	70	570	153	1 018	911	92	249	1
2008 09	2 650	80	570	168	919	860	89	220	1
2008 10	2 402	93	555	169	793	763	83	197	1
2008 11	2 376	84	572	176	745	765	84	209	1
2008 12	2 190	78	511	153	716	684	81	201	1
2009 01	2 190	82	525	150	688	689	83	206	1
2009 02	2 084	84	533	153	609	666	81	190	1
2009 03	2 108	77	527	149	656	668	82	178	1
2009 04	2 164	75	540	145	704	665	82	180	1
2009 05	2 187	74	541	145	734	657	84	181	1
2009 06	2 237	78	560	147	745	670	83	184	1

Jahresende Monatsende	Total	Geldmarktpapiere		Obligationen ³		Aktien ⁴		Anteile an Kollektivanlagen ⁵		Strukturierte Produkte ⁷	Übrige Wertschriften ^{8,9}
		Papiers monétaires		Obligations ³	davon / dont	Actions ⁴	Parts de placements collectifs ⁵	davon / dont	Produits structurés ⁷	Autres titres ^{8,9}	
Fin d'année Fin de mois				Öffentliche Hand	Collectivités publiques		Schweizerische Kollektiv- anlagen gemäss KAG ⁶	Placements collectifs suisses selon la LPCC ⁶			
	1	2	3	4	5	6	7	8	9		

In- und ausländische Depotinhaber / Dépôts des titulaires suisses et étrangers

1999	3 278	27	1 143	238	1 546	543	173	.	19
2000	3 497	22	1 135	251	1 715	594	193	.	31
2001	3 299	43	1 130	236	1 445	645	190	.	35
2002	2 851	54	1 132	260	1 057	575	172	.	34
2003	3 211	55	1 160	282	1 264	679	198	.	53
2004	3 445	49	1 183	306	1 339	796	263	.	78
2005	4 331	66	1 199	359	1 640	1 191	287	211	23
2006	4 865	73	1 204	352	1 887	1 405	361	286	10
2007	5 235	94	1 221	345	1 894	1 689	408	334	3
2008	3 847	130	1 123	333	1 155	1 188	336	251	2
2008 06	4 720	102	1 157	323	1 616	1 521	389	320	3
2008 07	4 739	113	1 194	326	1 606	1 506	375	319	2
2008 08	4 790	115	1 214	330	1 619	1 520	382	319	2
2008 09	4 519	130	1 206	346	1 463	1 435	366	283	3
2008 10	4 110	145	1 161	343	1 263	1 288	339	250	2
2008 11	4 079	136	1 199	359	1 191	1 290	343	261	2
2008 12	3 847	130	1 123	333	1 155	1 188	336	251	2
2009 01	3 844	136	1 146	332	1 112	1 193	339	254	2
2009 02	3 675	141	1 152	335	987	1 157	332	236	2
2009 03	3 741	134	1 151	333	1 062	1 168	333	225	2
2009 04	3 850	133	1 158	324	1 146	1 183	353	227	2
2009 05	3 893	130	1 159	321	1 190	1 183	361	229	2
2009 06	3 985	135	1 192	326	1 206	1 217	377	233	2

¹ Die Zahlen basieren auf der Monaterhebung. Diese deckt rund 95% des Depotwertes der jährlichen Vollerhebung ab.

Les données sont tirées de l'enquête mensuelle. Cette dernière couvre environ 95% des dépôts recensés par l'enquête annuelle.

² Die Erhebung der Wertschriftenbestände wurde im März 2005 angepasst. Dabei aktualisierten einige Bankeninstitute die Kategorisierung der Sektoren und der Wertschriften. Aus diesem Grund ist ein zeitlicher Vergleich der Daten zum Teil schwierig.

L'enquête sur les stocks de titres dans les dépôts de la clientèle a été adaptée en mars 2005. Quelques banques ont également actualisé la ventilation entre les secteurs et les catégories de titres. Pour cette raison, il est en partie difficile de procéder à une comparaison dans le temps de données.

³ Inklusive Kassenobligationen, kündbare Obligationen, Notes, Wandel- und Optionsanleihen. Ab Dezember 2008 inklusive in Kontenform geführte Kassenobligationen. Y compris les obligations de caisse, les obligations dénonçables, les notes, les emprunts convertibles et les emprunts à option. A compter de décembre 2008, y compris les obligations de caisse détenues sous forme de comptes.

⁴ Inklusive Partizipations- und Genussscheine. Bis November 2007 inklusive Anteile an kollektiven Kapitalanlagen mit Closed-End-Struktur. Ab Dezember 2007 werden die Anteile an kollektiven Kapitalanlagen mit Closed-End-Struktur unter den *Anteilen an Kollektivanlagen* ausgewiesen. Ab Dezember 2008 inklusive Bezugsrechte. Y compris les bons de participation et les bons de jouissance. Jusqu'en novembre 2007, y compris les parts de placements collectifs fermés. A compter de décembre 2007, les parts de placements collectifs fermés figurent sous *Parts de placements collectifs*. A compter de décembre 2008, y compris les droits de souscription.

⁵ Bis Februar 2005 nur *Anlagefondszertifikate*.

Von März 2005 bis November 2007 nur Anteile an kollektiven Kapitalanlagen mit Open-End-Struktur. Anteile an Kollektivanlagen mit Closed-End-Struktur wurden unter den *Aktien* verbucht.

Ab Dezember 2007 alle Anteile an Kollektivanlagen (sowohl mit Open-End als auch mit Closed-End-Struktur). *Strukturierte Produkte* werden nicht unter den *Anteilen an Kollektivanlagen* erfasst, sondern werden in einer eigenen Kategorie ausgewiesen.

Jusqu'en février 2005, *Parts de fonds de placement* uniquement.

De mars 2005 à novembre 2007, parts de placements collectifs ouverts uniquement. Les parts de placements collectifs fermés sont comptabilisées sous *Actions*.

A compter de décembre 2007, toutes les parts de placements collectifs (ouverts et fermés). Les *Produits structurés* ne sont pas enregistrés sous *Parts de placements collectifs*, mais dans une catégorie séparée.

⁶ Bis Februar 2005 wurden unter der Wertschriftenkategorie *Anlagefondszertifikate* teilweise auch *Anteile an übrigen kollektiven Kapitalanlagen* mit Open-End-Struktur gemeldet.

Von März 2005 bis November 2007 wurden unter der Wertschriftenkategorie *Anteile an schweizerischen Anlagefonds* ausschliesslich Anteile an Anlagefonds gemäss schweizerischen Anlagefondsgesetz (AFG) ausgewiesen.

Ab Dezember 2007 werden *Schweizerische Kollektivanlagen gemäss KAG* (Kollektivanlagengesetz) erfasst. Diese umfassen neben den vertraglichen Anlagefonds auch Investmentgesellschaften mit variablem Kapital (SICAV) (open-end), geschlossene kollektive Kapitalanlagen (closed-end) in der Form von Kommanditgesellschaften für kollektive Kapitalanlagen (KGK) und nicht kotierte Investmentgesellschaften mit festem Kapital (SICAF).

Jusqu'en février 2005, des parts d'autres placements collectifs ouverts figuraient également sous *Parts de fonds de placement*.

De mars 2005 à novembre 2007, la catégorie *Parts de fonds de placement suisses* était constituée exclusivement de parts de fonds de placement au sens de la loi suisse sur les fonds de placement (LFP).

A partir de décembre 2007, les *Placements collectifs suisses selon la LPCC* (loi sur les placements collectifs) sont recensés. Ceux-ci comprennent, outre les fonds communs de placement, également les sociétés d'investissement à capital variable (SICAV) (*open-end*), les placements collectifs fermés (*closed-end*) sous forme de sociétés en commandite de placements collectifs (SCPC) et de sociétés d'investissement non cotées à capital fixe (SICAF).

⁷ Ab Dezember 2008 beinhalten die strukturierten Produkte auch Hebel-Produkte.

A compter de décembre 2008, les produits structurés comprennent aussi des produits à effet de levier.

⁸ Ohne Derivate.

Sans dérivés.

⁹ Unter den übrigen Wertschriften wurden bis Februar 2005 auch strukturierte Produkte gemeldet.

Ce poste incluait également des produits structurés jusqu'en février 2005.

D52 Wertschriftenbestände in Kundendepots der Banken^{1,2} Stocks de titres dans les dépôts de la clientèle auprès des banques^{1,2}

Erhebungsstufe: Bankstelle / Périmètre de consolidation: comptoir

Nach Domizil des Depotinhabers und Wirtschaftssektor³ / Répartition par domicile du titulaire et secteurs économiques³

In- und ausländische Emittenten, alle Währungen / Emetteurs en Suisse et à l'étranger, toutes les monnaies

In Milliarden Franken / En milliards de francs

Jahresende Monatsende Fin d'année Fin de mois	Total	Privat- kunden ⁴	Kommerzielle Kunden ⁵ Entreprises ⁵		Institutionelle Anleger ^{6,7} Investisseurs institutionnels ^{6,7}		Versicherungen und Pensionskassen ⁷		Kredit- und Versiche- rungshilfs- tätigkeiten	Sozialver- siche- rungen	
		Particuliers ⁴	davon / dont	Öffentliche Hand	Collec- tivités publiques	Finanzierungs- und Vermögensverwaltungs- institutionen ⁷ Etablissements financiers ⁷	davon /dont	Assurances et caisses de pensions ⁷	davon /dont	Auxiliaires financiers	Assu- rances sociales
	1	2	3	4	5	6	7	8	9	10	11

Inländische Depotinhaber / Dépôts des titulaires suisses

1999	1525	559	246	32	720	299	109	380	242	.	28
2000	1610	587	234	29	789	337	139	404	267	.	33
2001	1437	523	193	23	721	294	130	388	253	.	26
2002	1226	437	151	23	638	246	117	360	229	.	22
2003	1362	479	178	25	705	277	135	394	259	.	23
2004	1478	499	184	28	795	318	172	442	294	.	25
2005	1777	521	239	33	1017	412	255	562	393	16	28
2006	1993	562	271	38	1160	496	323	621	420	14	29
2007	2163	578	292	41	1293	560	380	673	425	27	33
2008	1657	418	199	28	1040	442	310	558	351	15	26
2008 06	1963	512	267	37	1183	486	327	645	406	22	30
2008 07	1959	513	251	36	1194	507	350	636	413	22	30
2008 08	1973	517	248	37	1208	513	356	643	417	22	30
2008 09	1870	485	233	35	1151	482	338	620	399	21	28
2008 10	1708	437	205	29	1066	446	312	575	369	19	27
2008 11	1703	430	200	28	1074	456	318	573	365	19	27
2008 12	1657	418	199	28	1040	442	310	558	351	15	26
2009 01	1654	413	194	28	1047	446	314	559	351	15	28
2009 02	1592	391	180	24	1021	430	303	551	343	14	26
2009 03	1633	408	185	25	1041	439	313	561	353	14	26
2009 04	1686	417	194	26	1075	455	324	577	365	15	28
2009 05	1707	430	197	27	1079	459	326	578	369	14	29
2009 06	1747	435	196	26	1117	484	345	589	375	14	29

Ausländische Depotinhaber / Dépôts des titulaires étrangers

1999	1753	925	144	.	683
2000	1887	917	166	.	805
2001	1863	941	157	.	765
2002	1625	783	137	.	706
2003	1849	845	139	.	865
2004	1967	837	155	.	975
2005	2554	948	188	.	1418
2006	2872	981	200	.	1691
2007	3072	1042	227	.	1803
2008	2190	671	133	.	1386
2008 06	2757	898	173	.	1686
2008 07	2781	903	173	.	1705
2008 08	2818	912	172	.	1734
2008 09	2650	849	158	.	1643
2008 10	2402	756	149	.	1497
2008 11	2376	734	146	.	1496
2008 12	2190	671	133	.	1386
2009 01	2190	678	137	.	1375
2009 02	2084	657	132	.	1295
2009 03	2108	663	131	.	1313
2009 04	2164	682	140	.	1342
2009 05	2187	684	140	.	1363
2009 06	2237	694	142	.	1401

Jahresende Monatsende	Total	Privat- kunden ⁴	Kommerzielle Kunden ⁵ Entreprises ⁵		Institutionelle Anleger ^{6,7} Investisseurs institutionnels ^{6,7}			Versicherungen und Pensionskassen ⁷	Kredit- und Versicherungshilfs- tätigkeiten	Sozialver- sicherungen	
		Particuliers ⁴		davon / dont	Öffentliche Hand	Finanzierungs- und Vermögensverwaltungs- institutionen ⁷	Etablissements financiers ⁷				Assurances et caisses de pensions ⁷
Fin d'année Fin de mois				Collectivités publiques		davon / dont	Kollektiv- anlageinsti- tutionen ge- mäss KAG ⁸	Pensions- kassen ⁷	Caisses de pensions ⁷		
	1	2	3	4	5	6	7	8	9	10	11

In- und ausländische Depotinhaber / Dépôts des titulaires suisses et étrangers

1999	3278	1484	391	.	1404
2000	3497	1503	399	.	1594
2001	3299	1463	351	.	1485
2002	2851	1220	288	.	1344
2003	3211	1323	318	.	1570
2004	3445	1336	339	.	1770
2005	4331	1468	427	.	2435
2006	4865	1543	471	.	2851
2007	5235	1620	519	.	3097
2008	3847	1089	332	.	2426
2008 06	4720	1410	441	.	2869
2008 07	4739	1416	424	.	2899
2008 08	4790	1428	420	.	2942
2008 09	4519	1334	391	.	2795
2008 10	4110	1193	354	.	2563
2008 11	4079	1163	346	.	2570
2008 12	3847	1089	332	.	2426
2009 01	3844	1091	331	.	2422
2009 02	3675	1047	312	.	2316
2009 03	3741	1071	316	.	2354
2009 04	3850	1099	334	.	2417
2009 05	3893	1114	337	.	2442
2009 06	3985	1129	339	.	2518

¹ Die Zahlen basieren auf der Monatershebung. Diese deckt rund 95% des Depotwertes der jährlichen Vollerhebung ab.

Les données sont tirées de l'enquête mensuelle. Cette dernière couvre environ 95% des dépôts recensés par l'enquête annuelle.

² Die Erhebung der Wertschriftenbestände wurde im März 2005 angepasst. Dabei aktualisierten einige Bankeninstitutionen die Kategorisierung der Sektoren und der Wertschriften. Aus diesem Grund ist ein zeitlicher Vergleich der Daten zum Teil schwierig.

L'enquête sur les stocks de titres dans les dépôts de la clientèle a été adaptée en mars 2005. Quelques banques ont également actualisé la ventilation entre les secteurs et les catégories de titres. Pour cette raison, il est en partie difficile de procéder à une comparaison dans le temps de données.

³ Es gelten die folgenden Zuweisungen zu den Wirtschaftssektoren gemäss NOGA Codes vom Jahr 2008: Privatkunden (kein NOGA Code, 97-98), Kommerzielle Kunden (01-63, 68-842, 85-96, 99), Öffentliche Hand (841-842; 85 öffentlich; 871, 879-88, 9101, 9499 öffentlich auf Bundes-, Kantons- und Gemeindeebene; ohne Rechtsformen Verein und Stiftung), Institutionelle Anleger (64-66, 843), Finanzierungs- und Vermögensverwaltungsinstitutionen (642-649, sowie Kollektivanlageinstitutionen (keine NOGA Codes)), Kollektivanlageinstitutionen gemäss KAG (kein NOGA Code), Versicherungen und Pensionskassen (65), Pensionskassen (653), Kredit- und Versicherungshilfstätigkeiten (66), Sozialversicherungen (843).

La répartition ci-dessous par secteurs économiques selon les codes de la NOGA 2008 est applicable: Particuliers (aucun code NOGA, 97-98), Entreprises (01-63, 68-842, 85-96, 99), Collectivités publiques (841-842; 85 du secteur public; 871, 879-88, 9101, 9499 du secteur public aux niveaux fédéral, cantonal et communal, mais sans les associations ni les fondations), Investisseurs institutionnels (64-66, 843), Autres activités financières et de gestion de fortune (642-649, ainsi que les Etablissements de placements collectifs (aucun code NOGA)), Etablissements de placements collectifs selon la LPCC (aucun code NOGA), Assurances et caisses de pensions (65), Caisses de pensions (653), Auxiliaires financiers (66), Assurances sociales (843).

⁴ Ab März 2005 exklusive Private Organisationen ohne Erwerbszweck.

A partir de mars 2005, non compris les institutions privées sans but lucratif.

⁵ Ab März 2005 inklusive Private Organisationen ohne Erwerbszweck.

A partir de mars 2005, y compris les institutions privées sans but lucratif.

⁶ Bei inländischen Depotinhabern ohne Banken, bei ausländischen Depotinhabern mit Banken.

Les banques ne sont pas incluses dans les dépôts des titulaires suisses, alors qu'elles le sont dans les dépôts des titulaires étrangers.

⁷ Ab März 2005 erfolgt die Zuteilung der treuhänderisch verwalteten Wertschriftenbestände zu den Depotinhaberkategorien gemäss dem Prinzip der wirtschaftlichen Berechtigung.

A partir de mars 2005, les avoirs gérés à titre fiduciaire dans les dépôts de titres doivent être ventilés entre les différentes catégories de titulaires de dépôts selon le principe de l'ayant droit économique.

⁸ Von März 2005 bis November 2007 wurden in dieser Position nur *Anlagefonds* gemäss Schweizerischem Anlagefondsgesetz (AFG) ausgewiesen.

Ab Dezember 2007 werden ausschliesslich die Bestände von *Kollektivanlageinstitutionen* erhoben, die dem Kollektivanlagengesetz (KAG) unterstellt sind.

De mars 2005 à novembre 2007, seuls des fonds de placement selon la loi suisse sur les *fonds de placement* (LFP) figuraient sous ce poste.

A compter de décembre 2007, seuls sont recensés les stocks des *établissements de placements collectifs de capitaux*, qui sont soumis à la loi sur les placements collectifs (LPCC).

D61 Schweizerische kollektive Kapitalanlagen¹ Placements collectifs suisses¹

Vertriebsnetz Schweiz / Distributeurs en Suisse

Jahr Quartal	Offene kollektive Kapitalanlagen nach Fondsart ² Placements collectifs ouverts par catégories de fonds ²					Geschlossene kollektive Kapitalanlagen Placements collectifs fermés		Total (5 + 7)	
	Effektenfonds	Immobilien- fonds	Übrige Fonds für traditionelle Anlagen	Übrige Fonds für alternative Anlagen	Total (1 bis 4) (1 à 4)	davon / dont	davon / dont		
Année Trimestre	Fonds en valeurs mobilières	Fonds immobiliers	Autres fonds pour placements traditionnels	Autres fonds pour placements alternatifs		für qualifizierte Anleger	für qualifizierte Anleger		
	1	2	3	4	5	6	7	8	9

Anzahl der aktiven kollektiven Kapitalanlagen / Nombre de placements collectifs en activité

2006 II	208	24	615	97	944	333	.	.	944
2006 III	203	23	662	103	991	365	.	.	991
2006 IV	202	23	672	104	1 001	367	.	.	1 001
2007 I	203	23	706	102	1 034	401	.	.	1 034
2007 II	196	24	721	103	1 044	411	.	.	1 044
2007 III	195	24	727	101	1 047	411	.	.	1 047
2007 IV	195	25	762	103	1 085	437	.	.	1 085
2008 I	181	26	797	99	1 103	453	—	—	1 103
2008 II	167	26	820	109	1 122	467	1	1	1 123
2008 III	167	27	842	105	1 141	480	2	2	1 143
2008 IV	172	26	855	104	1 157	484	4	4	1 161
2009 I	175	28	868	103	1 174	495	4	4	1 178

Nettovermögen am Quartalsende / Position nette à la fin du trimestre

In Millionen Franken / En millions de francs

2006 II	60 035	15 920	238 928	11 167	326 049	179 803	.	.	.
2006 III	60 792	15 841	281 423	10 895	368 951	195 512	.	.	.
2006 IV	60 484	16 299	298 045	11 515	386 344	208 612	.	.	.
2007 I	60 501	16 651	324 721	12 715	414 587	232 785	.	.	.
2007 II	59 152	17 767	337 735	14 563	429 217	241 956	.	.	.
2007 III	57 887	17 865	330 770	15 058	421 580	234 986	.	.	.
2007 IV	60 727	19 868	327 328	15 711	423 634	234 584	.	.	.
2008 I	57 132	20 448	293 976	15 241	386 797	227 188	.	.	.
2008 II	54 049	20 991	290 558	17 984	383 582	220 760	.	.	.
2008 III	53 353	21 354	290 257	17 091	382 055	224 293	.	.	.
2008 IV	49 724	21 793	267 428	12 962	351 908	210 182	.	.	.
2009 I	63 971	21 765	257 994	11 824	355 555	198 077	.	.	.

Mittelzufluss / Flux de capitaux (entrées)

In Millionen Franken / En millions de francs

2006 II	10 318	608	56 148	1 333	68 406	48 429	.	.	.
2006 III	7 559	0	24 540	884	32 983	16 377	.	.	.
2006 IV	10 406	459	27 761	799	39 425	18 566	.	.	.
2007 I	10 643	207	42 230	1 104	54 184	32 608	.	.	.
2007 II	10 500	813	32 312	1 674	45 299	22 333	.	.	.
2007 III	10 668	159	27 183	1 185	39 196	15 780	.	.	.
2007 IV	19 512	426	29 035	1 346	50 318	18 729	.	.	.
2008 I	17 947	319	35 836	2 065	56 167	25 414	.	.	.
2008 II	13 531	449	36 421	1 410	51 810	24 609	.	.	.
2008 III	15 172	418	29 981	805	46 376	20 449	.	.	.
2008 IV	21 200	1 263	47 579	594	70 637	36 698	.	.	.
2009 I	24 144	75	36 575	782	61 575	24 834	.	.	.

Mittelabfluss / Flux de capitaux (sorties)

In Millionen Franken / En millions de francs

2006 II	11 153	0	31 608	406	43 167	24 499	.	.	.
2006 III	8 437	0	17 553	177	26 167	9 960	.	.	.
2006 IV	11 580	0	18 808	301	30 688	9 665	.	.	.
2007 I	11 494	49	21 224	3 231	35 997	12 236	.	.	.
2007 II	12 132	0	27 079	659	39 871	15 169	.	.	.
2007 III	11 374	0	30 294	679	42 347	21 418	.	.	.
2007 IV	14 982	0	23 160	6 194	44 335	13 858	.	.	.
2008 I	14 432	0	24 351	1 015	39 798	14 572	.	.	.
2008 II	14 181	283	41 183	884	56 530	29 038	.	.	.
2008 III	15 092	1	21 039	971	37 103	12 757	.	.	.
2008 IV	20 295	0	38 343	1 951	60 590	28 588	.	.	.
2009 I	21 739	0	28 008	2 245	51 992	20 001	.	.	.

Vertriebsnetz Schweiz und Vertriebsnetz Ausland / Distributeurs en Suisse et à l'étranger

Jahr Quartal	Offene kollektive Kapitalanlagen nach Fondsart ² Placements collectifs ouverts par catégories de fonds ²					Geschlossene kollektive Kapitalanlagen Placements collectifs fermés		Total (5 + 7)	
	Effektenfonds	Immobilien- fonds	Übrige Fonds für traditionelle Anlagen	Übrige Fonds für alternative Anlagen	Total (1 bis 4) (1 à 4)	davon / dont	davon / dont		
Année Trimestre	Fonds en valeurs mobilières	Fonds immobiliers	Autres fonds pour placements traditionnels	Autres fonds pour placements alternatifs		für qualifizierte Anleger	für qualifizierte Anleger		
	1	2	3	4	5	6	7	8	9

Anzahl der aktiven kollektiven Kapitalanlagen / Nombre de placements collectifs en activité

2006 II	208	24	615	97	944	333	.	.	944
2006 III	203	23	662	103	991	365	.	.	991
2006 IV	202	23	672	104	1001	367	.	.	1001
2007 I	203	23	706	102	1034	401	.	.	1034
2007 II	196	24	721	103	1044	411	.	.	1044
2007 III	195	24	727	101	1047	411	.	.	1047
2007 IV	195	25	762	103	1085	437	.	.	1085
2008 I	181	26	797	99	1103	453	—	—	1103
2008 II	167	26	820	109	1122	467	1	1	1123
2008 III	167	27	842	105	1141	480	2	2	1143
2008 IV	172	26	855	104	1157	484	4	4	1161
2009 I	175	28	868	103	1174	495	4	4	1178

Nettvermögen am Quartalsende / Position nette à la fin du trimestre

In Millionen Franken / En millions de francs

2006 II	61 161	16 418	241 106	11 343	330 029	180 331	.	.	.
2006 III	62 100	16 397	285 760	12 219	376 477	196 087	.	.	.
2006 IV	61 799	16 840	302 644	13 143	394 426	209 326	.	.	.
2007 I	61 832	17 202	329 857	14 415	423 306	233 569	.	.	.
2007 II	60 481	18 323	343 918	16 547	439 269	243 797	.	.	.
2007 III	58 898	18 493	340 297	16 932	434 620	240 563	.	.	.
2007 IV	61 694	20 480	338 578	17 869	438 621	242 283	.	.	.
2008 I	57 947	20 960	299 807	17 084	395 798	229 743	.	.	.
2008 II	54 714	21 509	297 357	19 071	392 651	225 866	.	.	.
2008 III	53 972	22 018	293 459	18 191	387 641	226 596	.	.	.
2008 IV	50 239	22 332	269 899	13 485	355 956	211 914	.	.	.
2009 I	64 491	22 308	260 677	12 343	359 819	199 728	.	.	.

Mittelzufluss / Flux de capitaux (entrées)

In Millionen Franken / En millions de francs

2006 II	10 391	608	56 424	1 341	68 763	48 538	.	.	.
2006 III	7 649	0	24 803	1 146	33 597	16 409	.	.	.
2006 IV	10 455	459	28 151	946	40 011	18 676	.	.	.
2007 I	10 897	212	43 019	1 342	55 469	32 670	.	.	.
2007 II	10 859	813	34 053	2 028	47 753	23 476	.	.	.
2007 III	10 834	262	31 833	1 531	44 460	20 107	.	.	.
2007 IV	19 813	426	32 451	1 783	54 472	21 617	.	.	.
2008 I	18 115	319	37 542	2 422	58 398	25 964	.	.	.
2008 II	13 705	449	38 829	2 177	55 160	26 746	.	.	.
2008 III	15 312	446	30 843	861	47 462	21 115	.	.	.
2008 IV	21 346	1 263	48 267	602	71 478	37 063	.	.	.
2009 I	24 313	75	37 633	821	62 841	25 266	.	.	.

Mittelabfluss / Flux de capitaux (sorties)

In Millionen Franken / En millions de francs

2006 II	11 348	0	32 003	409	43 761	24 580	.	.	.
2006 III	8 504	0	17 766	399	26 669	9 975	.	.	.
2006 IV	11 659	0	19 125	343	31 127	9 675	.	.	.
2007 I	11 840	49	21 693	3 271	36 852	12 257	.	.	.
2007 II	12 433	0	28 096	746	41 274	15 178	.	.	.
2007 III	11 883	0	31 772	856	44 512	22 128	.	.	.
2007 IV	15 288	0	24 458	6 268	46 014	14 388	.	.	.
2008 I	14 615	0	25 577	1 306	41 499	15 100	.	.	.
2008 II	14 408	283	41 916	925	57 531	29 373	.	.	.
2008 III	15 236	1	21 420	1 077	37 734	12 877	.	.	.
2008 IV	20 434	0	38 756	2 353	61 543	28 749	.	.	.
2009 I	21 897	0	28 635	17 458	67 990	20 144	.	.	.

¹ Bis 4. Quartal 2007 nur schweizerische Anlagefonds gemäss dem Bundesgesetz über die Anlagefonds (AFG) vom 18. März 1994. Ab 1. Quartal 2008 schweizerische kollektive Kapitalanlagen gemäss dem Bundesgesetz über die kollektiven Kapitalanlagen (KAG) vom 23. Juni 2006. Das Fürstentum Liechtenstein gilt als Ausland. Jusqu'au quatrième trimestre 2007, fonds de placement suisses uniquement, conformément à la loi fédérale du 18 mars 1994 sur les fonds de placement (LFP). A compter du premier trimestre 2008, placements collectifs suisses, conformément à la loi fédérale du 23 juin 2006 sur les placements collectifs de capitaux (LPCC). La Principauté de Liechtenstein est considérée comme territoire étranger.

² Zuordnung der offenen kollektiven Kapitalanlagen nach Fondsart gemäss der Eidgenössischen Finanzmarktaufsicht. Classification des placements collectifs ouverts par catégories de fonds, conformément à l'Autorité fédérale de surveillance des marchés financiers.

D62 Schweizerische kollektive Kapitalanlagen¹ Placements collectifs suisses¹

Vertriebsnetz Schweiz / Distributeurs en Suisse

Offene kollektive Kapitalanlagen nach Anlagekategorien / Placements collectifs ouverts par catégories de placements

Jahr Quartal	Aktien	Obligationen	Geldmarkt CHF	Geldmarkt Fremd- währungen	Anlageziel	Immobilien	Diverse	Total
Année Trimestre	Actions	Obligations	Marché monétaire en francs	Marché monétaire en monnaies étrangères	Objectif de placement	Immobiliers	Autres	
	1	2	3	4	5	6	7	8

Anzahl der aktiven kollektiven Kapitalanlagen / Nombre de placements collectifs ouverts en activité

2006 II	375	244	10	34	116	27	138	944
2006 III	407	253	10	33	117	27	144	991
2006 IV	422	243	10	33	121	27	145	1 001
2007 I	437	260	9	31	123	29	145	1 034
2007 II	431	267	9	29	125	30	153	1 044
2007 III	436	267	9	29	123	30	153	1 047
2007 IV	453	271	9	33	125	33	161	1 085
2008 I	467	273	10	33	128	32	160	1 103
2008 II	465	273	12	34	129	33	176	1 122
2008 III	473	277	11	35	134	35	176	1 141
2008 IV	478	278	12	35	133	35	186	1 157
2009 I	484	282	12	36	136	38	186	1 174

Nettovermögen am Quartalsende / Position nette à la fin du trimestre

In Millionen Franken / En millions de francs

2006 II	110 343	100 589	5 650	13 319	64 065	16 250	15 833	326 049
2006 III	142 921	105 773	5 442	14 132	68 646	16 305	15 732	368 951
2006 IV	152 654	106 804	5 550	13 499	73 984	16 937	16 917	386 344
2007 I	160 157	118 288	6 176	14 175	79 625	17 540	18 626	414 587
2007 II	164 324	118 631	5 892	15 368	84 803	18 579	21 619	429 217
2007 III	160 668	111 759	5 627	16 375	86 270	18 447	22 434	421 580
2007 IV	154 581	110 544	6 418	21 549	85 680	20 870	23 990	423 634
2008 I	120 248	111 134	7 681	23 769	79 233	21 236	23 495	386 797
2008 II	118 037	105 267	8 194	24 418	78 055	21 840	27 772	383 582
2008 III	108 887	109 015	9 793	29 614	75 950	22 234	26 562	382 055
2008 IV	89 959	103 635	12 717	32 012	67 606	22 683	23 296	351 908
2009 I	88 778	104 610	10 691	40 131	64 408	22 771	24 166	355 555

Mittelzufluss / Flux de capitaux (entrées)

In Millionen Franken / En millions de francs

2006 II	9 719	10 784	3 593	8 241	33 187	621	2 259	68 406
2006 III	10 434	7 537	3 100	6 533	3 755	101	1 523	32 983
2006 IV	10 447	7 245	4 315	8 873	6 470	612	1 463	39 425
2007 I	16 018	15 125	4 720	8 661	7 304	471	1 886	54 184
2007 II	11 416	9 204	3 288	10 321	7 260	851	2 959	45 299
2007 III	12 724	7 069	3 450	10 836	3 110	278	1 729	39 196
2007 IV	12 976	7 818	5 535	18 793	1 957	648	2 591	50 318
2008 I	19 514	7 562	6 217	16 387	2 921	487	3 078	56 167
2008 II	13 486	8 106	4 448	14 357	8 372	546	2 495	51 810
2008 III	10 358	7 523	6 218	18 570	874	503	2 330	46 376
2008 IV	17 701	6 835	11 494	26 882	2 182	1 489	4 055	70 637
2009 I	17 172	8 739	6 851	22 883	2 714	327	2 890	61 575

Mittelabfluss / Flux de capitaux (sorties)

In Millionen Franken / En millions de francs

2006 II	9 086	20 262	3 910	7 428	1 598	3	882	43 167
2006 III	10 053	5 198	3 326	6 046	1 208	2	334	26 167
2006 IV	8 935	5 699	4 178	9 157	2 112	31	576	30 688
2007 I	12 202	5 611	4 029	7 702	2 714	89	3 650	35 997
2007 II	17 320	6 385	3 604	9 412	2 189	45	915	39 871
2007 III	11 415	15 081	3 747	9 585	1 485	33	1 002	42 347
2007 IV	10 263	8 257	4 696	12 937	1 520	12	6 650	44 335
2008 I	11 474	7 434	4 980	12 327	1 736	73	1 774	39 798
2008 II	14 446	12 248	4 363	13 941	9 859	300	1 372	56 530
2008 III	9 265	6 947	4 662	13 224	1 472	31	1 503	37 103
2008 IV	10 532	11 942	8 442	22 241	4 747	68	2 618	60 590
2009 I	8 253	11 130	4 915	20 411	4 507	34	2 741	51 992

¹ Bis 4. Quartal 2007 nur schweizerische Anlagefonds gemäss dem Bundesgesetz über die Anlagefonds (AFG) vom 18. März 1994. Ab 1. Quartal 2008 schweizerische kollektive Kapitalanlagen gemäss dem Bundesgesetz über die kollektiven Kapitalanlagen (KAG) vom 23. Juni 2006. Das Fürstentum Liechtenstein gilt als Ausland. Jusqu'au quatrième trimestre 2007, fonds de placement suisses uniquement, conformément à la loi fédérale du 18 mars 1994 sur les fonds de placement (LFP). A compter du premier trimestre 2008, placements collectifs suisses, conformément à la loi fédérale du 23 juin 2006 sur les placements collectifs de capitaux (LPCC). La Principauté de Liechtenstein est considérée comme territoire étranger.

D63 Schweizerische kollektive Kapitalanlagen¹ Placements collectifs suisses¹

Forderungen und Verbindlichkeiten offener kollektiver Kapitalanlagen / Placements collectifs ouverts: créances et engagements

Jahr Quartal	Anlagen Placements							
	Total	davon / dont						
Année Trimestre		Aktien und andere Beteiligungs- papiere	Obligationen ²	Geldmarkt- instrumente	Anteile an anderen kollektiven Kapitalanlagen gemäss KAG ³	Forderungen aus Pensions- geschäften ⁴	Strukturierte Produkte	Derivative Finanz- instrumente
	Actions et autres titres de participation	Obligations ²	Instruments du marché monétaire	Parts d'autres placements collectifs selon la LPCC ³	Créances résultant de pensions de titres ⁴	Produits structurés	Instruments financiers dérivés	
	1	2	3	4	5	6	7	8

Insgesamt / Ensemble des créances et engagements

In Millionen Franken / En millions de francs

2006 II	298 985	121 192	139 629	12 170	23 962	- 26	.	446
2006 III	344 504	156 085	146 512	12 585	27 824	- 90	.	95
2006 IV	363 456	167 170	154 529	11 605	28 204	- 220	.	369
2007 I	388 804	174 093	167 357	13 568	31 736	- 160	.	268
2007 II	402 536	182 177	168 412	14 085	35 314	- 140	.	212
2007 III	398 204	178 291	165 660	14 096	37 824	- 140	.	352
2007 IV	404 717	172 111	169 322	20 619	40 102	- 227	.	465
2008 I	360 249	126 388	164 757	24 096	40 480	0	2 793	630
2008 II	355 386	127 881	161 992	22 895	43 353	5	2 574	651
2008 III	346 591	107 939	165 836	25 138	44 668	0	2 073	- 126
2008 IV	312 913	84 898	158 451	29 609	36 289	1 118	1 183	310
2009 I	315 376	84 723	163 542	31 203	34 009	3	933	266

davon gegenüber der Schweiz / dont vis-à-vis de la Suisse

In Millionen Franken / En millions de francs

2006 II	106 097	49 561	46 603	401	9 262	- 61	.	252
2006 III	113 912	54 036	48 051	674	11 168	- 90	.	- 22
2006 IV	119 192	56 904	48 397	561	12 966	- 220	.	448
2007 I	154 184	84 209	54 606	1 121	13 846	- 160	.	375
2007 II	131 840	62 721	52 280	887	14 940	- 140	.	264
2007 III	130 969	60 523	52 229	1 151	16 774	- 140	.	60
2007 IV	130 494	59 102	52 049	1 523	17 377	- 227	.	239
2008 I	126 129	55 842	52 266	668	16 563	0	207	428
2008 II	91 270	20 671	51 182	97	18 415	5	402	134
2008 III	122 718	50 512	51 917	112	19 540	0	488	45
2008 IV	113 860	40 268	53 810	1 044	16 735	1 118	266	238
2009 I	111 928	39 107	55 111	133	17 223	3	284	5

Jahr Quartal Année Trimestre	Guthaben bei Banken Avoirs dans des banques			Grundstücke und Immobilien Terrains et bâtiments	Sonstige Vermögens- werte und andere Guthaben ⁵ Autres actifs et autres avoirs ⁵	Vermögens- werte Total (1 + 9 + 13 + 14) Total des actifs (1 + 9 + 13 + 14)	Verbindlichkeiten Engagements		Nettofonds- vermögen Total (15–16) Fortune nette des fonds (15–16)	
	Total	davon / dont					Total ⁶	davon / dont		
		Bank- guthaben auf Sicht und Zeit	Treuhand- guthaben					Andere Guthaben bei Banken		gegenüber Banken
	9	10	11	12	13	14	15	16	17	18

Insgesamt / Ensemble des créances et engagements

In Millionen Franken / En millions de francs

2006 II	13 007	10 596	2 376	34	18 760	5 229	335 981	5 952	2 235	330 029
2006 III	14 252	12 305	1 924	23	19 635	3 986	382 377	5 900	2 380	376 477
2006 IV	11 780	10 375	1 384	21	20 220	4 395	399 851	5 425	2 415	394 426
2007 I	14 051	12 322	1 715	15	20 463	6 701	430 019	6 713	2 404	423 306
2007 II	17 567	15 395	2 034	138	21 189	5 368	446 660	7 392	2 588	439 269
2007 III	16 495	13 305	3 180	10	21 314	5 567	441 580	6 960	2 490	434 620
2007 IV	13 552	10 817	2 705	30	22 102	5 939	446 310	7 689	2 086	438 621
2008 I	15 326	12 916	2 136	274	23 190	7 499	406 264	10 466	2 459	395 798
2008 II	13 553	11 456	1 784	312	23 672	5 979	398 590	5 940	3 025	392 651
2008 III	14 335	12 615	1 434	286	24 309	9 171	394 405	6 765	3 524	387 641
2008 IV	12 479	11 393	1 022	64	25 268	11 012	361 672	5 716	2 867	355 956
2009 I	12 076	11 252	741	83	25 330	13 456	366 239	6 419	2 764	359 819

davon gegenüber der Schweiz / dont vis-à-vis de la Suisse

In Millionen Franken / En millions de francs

2006 II	7 755	7 243	477	34	18 176	2 375	134 403	5 536	2 224	128 867
2006 III	8 730	8 442	284	4	18 524	2 564	143 730	5 157	2 163	138 574
2006 IV	7 566	7 369	192	5	18 945	2 745	148 448	4 837	2 133	143 611
2007 I	8 172	7 848	315	9	19 135	4 959	186 450	5 592	2 149	180 858
2007 II	10 603	9 983	609	11	19 398	3 316	165 157	6 365	2 319	158 792
2007 III	9 426	8 873	543	9	19 521	3 568	163 483	5 810	2 345	157 673
2007 IV	9 558	7 678	1 851	28	20 114	3 758	163 923	7 276	1 987	156 647
2008 I	10 728	9 241	1 226	261	21 093	4 333	162 282	9 443	2 288	152 839
2008 II	10 033	8 360	1 393	280	21 526	4 273	127 103	5 611	2 538	121 492
2008 III	11 326	9 878	1 221	227	22 778	7 308	164 130	6 153	3 014	157 977
2008 IV	9 863	8 886	967	10	23 770	9 311	156 804	5 591	2 555	151 212
2009 I	9 362	8 645	645	71	24 026	11 764	157 080	5 997	2 355	151 083

¹ Bis 4. Quartal 2007 nur schweizerische Anlagefonds gemäss dem Bundesgesetz über die Anlagefonds (AFG) vom 18. März 1994. Ab 1. Quartal 2008 schweizerische kollektive Kapitalanlagen gemäss dem Bundesgesetz über die kollektiven Kapitalanlagen (KAG) vom 23. Juni 2006. Das Fürstentum Liechtenstein gilt als Ausland. Jusqu'au quatrième trimestre 2007, fonds de placement suisses uniquement, conformément à la loi fédérale du 18 mars 1994 sur les fonds de placement (LFP).

A compter du premier trimestre 2008, placements collectifs suisses, conformément à la loi fédérale du 23 juin 2006 sur les placements collectifs de capitaux (LPCC). La Principauté de Liechtenstein est considérée comme territoire étranger.

² Anlagen in Obligationen (inkl. Wandel- und Optionsanleihen) und andere Schuldverschreibungen mit fester und variabler Verzinsung. Placements en obligations (y compris en obligations convertibles et emprunts à option) et en d'autres titres de créance à rémunération variable ou fixe.

³ Bis 4. Quartal 2007 Anteile an anderen Anlagefonds gemäss dem Bundesgesetz über die Anlagefonds (AFG). Jusqu'au quatrième trimestre 2007, parts d'autres fonds de placement, conformément à la loi fédérale sur les fonds de placement (LFP).

⁴ Bis 4. Quartal 2007 Nettoforderungen aus Pensionsgeschäften. Jusqu'au quatrième trimestre 2007, créances nettes résultant de pensions de titres.

⁵ Rückforderbare Quellensteuern, Marchzinsen, Dividenden, Patente, etc. Impôts à la source récupérables, intérêts courus, dividendes, brevets, etc.

⁶ Inklusiv Liquidationssteuern für Immobilienfonds. Y compris les impôts dus en cas de liquidation de fonds immobiliers.

D7 Anlagen des Ausgleichsfonds der AHV¹ Placements du fonds de compensation de l'assurance-vieillesse et survivants (AVS)¹

In Millionen Franken / En millions de francs

Jahresende Monatsende	Kapitalanlagen Placements de capitaux						Total Kapital	Total Aktiven
	Direkte Darlehen	Obligationen in Schweizer Franken	Obligationen in Fremd- währungen	Aktien Schweiz	Aktien Ausland	Anlagefonds	Capital total	Actifs total
Fin d'année Fin de mois	Prêts directs	Obligations en francs suisses	Obligations en monnaies étrangères	Actions suisses	Actions étrangères	Fonds de placement		
	1	2	3	4	5	6	7	8
2003	2 667.4	2 989.5	2 344.0	1 237.7	4 956.4	1 916.5	.	28 745.4
2004	2 125.0	3 153.2	2 608.7	1 353.9	5 282.6	1 887.8	.	30 718.1
2005	1 528.2	3 293.2	3 610.5	1 348.6	5 608.5	2 118.2	.	33 257.5
2006	1 557.8	3 720.0	4 324.9	295.7	6 129.9	2 082.7	.	35 677.9
2007	1 576.9	4 724.1	5 263.5	484.6	8 210.6	3 765.8	.	45 756.7
2008	1 636.1	5 181.8	7 074.9	408.0	4 365.4	1 851.8	.	41 225.9
2008 06	1 688.9	6 282.5	5 317.3	426.8	6 415.0	3 452.4	.	43 897.0
2008 07	1 675.7	6 172.9	5 346.2	430.0	6 482.4	3 410.8	.	43 718.2
2008 08	1 677.7	5 777.7	5 459.1	437.6	6 717.7	3 444.9	.	43 744.5
2008 09	1 676.8	5 617.4	5 204.2	401.3	6 078.5	3 197.6	.	42 564.9
2008 10	1 666.1	5 814.7	6 191.8	400.9	4 878.1	2 168.7	.	40 552.6
2008 11	1 631.1	5 029.5	7 726.4	392.6	4 546.5	1 987.3	.	40 306.5
2008 12	1 636.1	5 181.8	7 074.9	408.0	4 365.4	1 851.8	.	41 225.9
2009 01	1 647.1	5 323.3	7 583.0	388.3	4 351.4	2 126.8	.	40 897.7
2009 02	1 640.1	5 366.2	7 034.5	356.6	3 892.0	2 068.2	.	40 308.6
2009 03	1 610.1	5 556.4	6 548.3	377.9	4 037.9	2 142.4	.	41 255.5
2009 04	1 612.1	5 798.8	7 395.5	385.8	3 749.4	2 349.0	.	41 729.4
2009 05	1 600.1	5 516.6	7 493.1	400.8	3 784.0	2 400.2	.	41 930.0
2009 06	1 562.6	5 321.9	7 820.0	396.9	4 025.8	2 442.7	.	42 405.8

¹ Inkl. EO und Rechnung der IV.
Y compris les APG et le compte de l'AI.

E1 Geldmarktsätze Taux d'intérêt à court terme

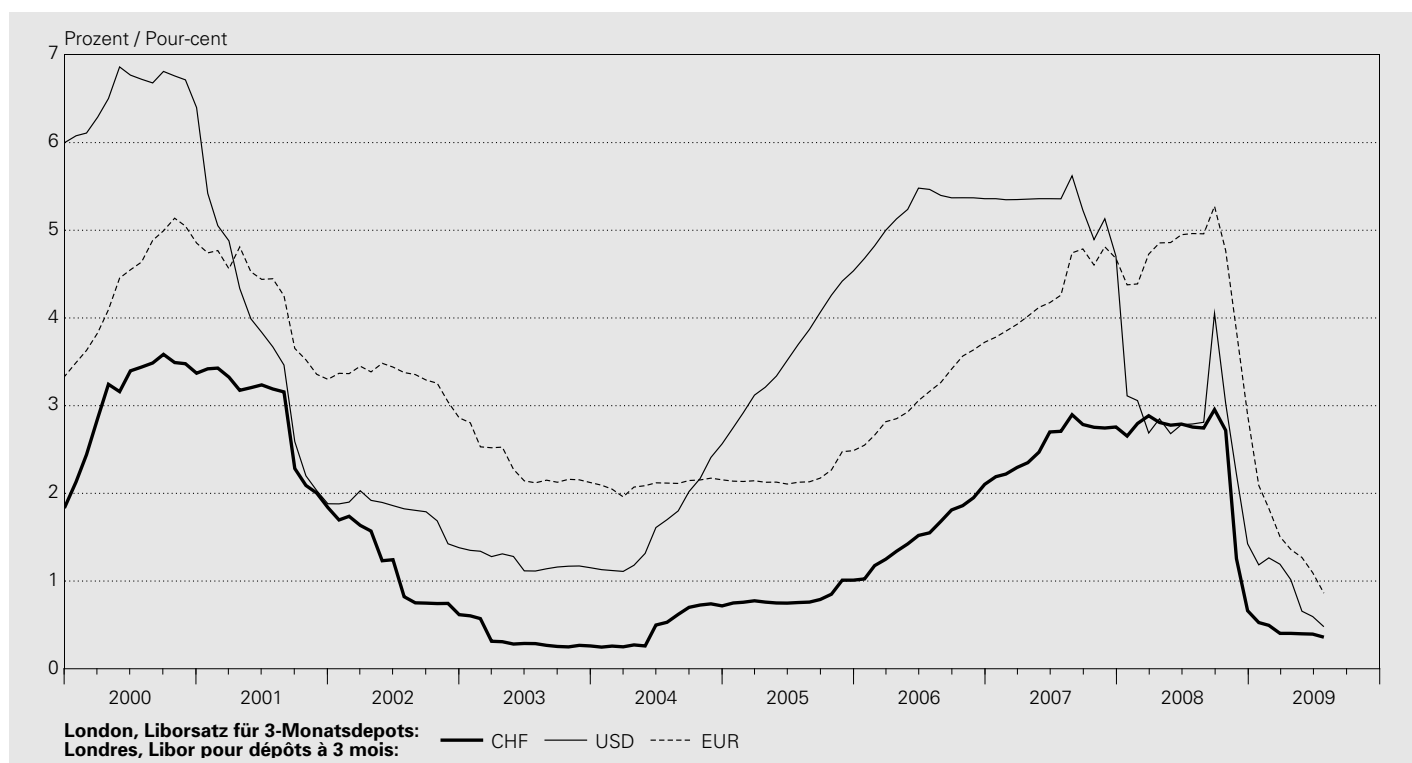

In Prozent / En pour-cent

Jahresende Monatsende	Schweiz Suisse		London, Libor ¹ Londres, Libor ¹						Schweiz Suisse			
	CHF	1-Tages-Geld (Tomorrow next)	CHF				USD	JPY	GBP	EUR	CHF	
Fin d'année Fin de mois	Repo-Over- night-Index (SNB)	Argent au jour le jour (Tomorrow next)	1 Monat	3 Monate	6 Monate	12 Monate	3 Monate	3 Monate	3 Monate	3 Monate	Eidg. Geld- markt- buchforde- rungen 3 Monate ²	
	1	2	3	4	5	6	7	8	9	10	Créances compta- bles sur la Confédéra- tion à 3 mois ²	
											11	
1999	1.438	1.094	1.588	1.847	1.945	2.207	6.001	0.194	6.078	3.339	1.912	
2000	2.905	3.500	3.367	3.370	3.370	3.368	6.399	0.545	5.899	4.854	3.202	
2001	1.493	1.650	1.790	1.838	1.848	1.997	1.881	0.099	4.097	3.300	1.653	
2002	0.372	0.440	0.607	0.617	0.638	0.685	1.380	0.065	4.023	2.861	0.276	
2003	0.132	0.090	0.220	0.260	0.350	0.580	1.152	0.061	4.038	2.123	0.106	
2004	0.503	0.550	0.660	0.717	0.800	0.990	2.564	0.053	4.885	2.154	0.634	
2005	0.665	0.630	0.892	1.010	1.178	1.408	4.536	0.066	4.639	2.487	0.900	
2006	1.876	1.940	2.046	2.103	2.200	2.390	5.360	0.568	5.320	3.723	1.880	
2007	1.897	2.000	2.428	2.757	2.865	2.977	4.703	0.895	5.994	4.679	2.044	
2008	0.016	0.010	0.340	0.662	0.810	1.095	1.425	0.833	2.770	2.894	0.000	
2008 07	1.937	1.970	2.273	2.756	2.906	3.200	2.791	0.903	5.783	4.963	1.413	
2008 08	1.901	1.980	2.255	2.745	2.885	3.173	2.811	0.881	5.753	4.959	1.521	
2008 09	1.638	1.700	2.800	2.955	3.038	3.275	4.053	1.015	6.300	5.274	0.004	
2008 10	0.501	0.300	1.855	2.718	2.858	3.087	3.026	0.941	5.841	4.769	0.000	
2008 11	0.038	0.050	0.880	1.255	1.440	1.670	2.217	0.935	3.910	3.851	0.348	
2008 12	0.016	0.010	0.340	0.662	0.810	1.095	1.425	0.833	2.770	2.894	0.000	
2009 01	0.083	0.000	0.318	0.527	0.660	0.963	1.184	0.671	2.166	2.091	0.000	
2009 02	0.034	0.000	0.302	0.495	0.643	0.947	1.264	0.638	2.049	1.828	0.000	
2009 03	0.029	0.050	0.232	0.403	0.537	0.848	1.192	0.603	1.649	1.506	0.000	
2009 04	0.032	0.050	0.210	0.403	0.538	0.845	1.016	0.549	1.452	1.361	0.000	
2009 05	0.027	0.050	0.202	0.398	0.535	0.843	0.656	0.520	1.278	1.269	0.000	
2009 06	0.015	0.050	0.195	0.395	0.510	0.808	0.595	0.455	1.186	1.095	0.000	
2009 07	0.016	0.050	0.160	0.360	0.473	0.771	0.479	0.413	0.888	0.862	0.000	

In Prozent / En pour-cent

Tag Jour	Schweiz Suisse		London, Libor ¹ Londres, Libor ¹				USD	JPY	GBP	EUR	Schweiz Suisse	
	CHF	1-Tages- Geld (Tomorrow next)	1 Monat	3 Monate	6 Monate	12 Monate					CHF	Eidg. Geld- markt- buchforde- rungen 3 Monate ²
	Repo-Over- night-Index (SNB)	Argent au jour le jour (Tomorrow next)	1 mois	3 mois	6 mois	12 mois	3 mois	3 mois	3 mois	3 mois	Créances compta- bles sur la Confédéra- tion à 3 mois ²	
	1	2	3	4	5	6	7	8	9	10	11	
2009 07 01	0.017	0.050	0.193	0.395	0.508	0.807	0.588	0.454	1.178	1.074	.	
2009 07 02	0.013	0.050	0.192	0.395	0.507	0.803	0.578	0.453	1.162	1.060	.	
2009 07 03	0.014	0.050	0.190	0.393	0.505	0.803	0.559	0.453	1.141	1.038	.	
2009 07 04											.	
2009 07 05											.	
2009 07 06	0.020	0.050	0.188	0.390	0.503	0.803	0.548	0.450	1.124	1.036	.	
2009 07 07	0.018	0.050	0.182	0.390	0.505	0.805	0.538	0.444	1.108	1.017	0.000	
2009 07 08	0.017	0.050	0.182	0.387	0.503	0.803	0.525	0.444	1.082	1.000	.	
2009 07 09	0.017	0.050	0.182	0.385	0.502	0.802	0.510	0.441	1.063	0.993	.	
2009 07 10	0.014	0.050	0.180	0.380	0.502	0.802	0.505	0.438	1.045	0.979	.	
2009 07 11											.	
2009 07 12											.	
2009 07 13	0.019	0.050	0.178	0.373	0.497	0.797	0.509	0.436	1.021	0.969	.	
2009 07 14	0.016	0.050	0.174	0.368	0.493	0.795	0.513	0.434	1.006	0.966	.	
2009 07 15	0.020	0.050	0.170	0.367	0.489	0.795	0.514	0.431	0.992	0.961	.	
2009 07 16	0.019	0.050	0.170	0.367	0.487	0.793	0.510	0.429	0.969	0.956	.	
2009 07 17	0.019	0.050	0.170	0.367	0.483	0.792	0.504	0.424	0.960	0.940	.	
2009 07 18											.	
2009 07 19											.	
2009 07 20	0.017	0.050	0.168	0.367	0.483	0.790	0.505	0.424	0.948	0.933	.	
2009 07 21	0.016	0.050	0.166	0.367	0.480	0.787	0.503	0.421	0.941	0.926	0.000	
2009 07 22	0.022	0.050	0.162	0.362	0.477	0.780	0.502	0.420	0.938	0.914	.	
2009 07 23	0.021	0.050	0.160	0.360	0.475	0.778	0.504	0.417	0.930	0.903	.	
2009 07 24	0.024	0.050	0.160	0.360	0.475	0.777	0.502	0.418	0.925	0.899	.	
2009 07 25											.	
2009 07 26											.	
2009 07 27	0.017	0.050	0.160	0.360	0.476	0.776	0.496	0.416	0.914	0.892	.	
2009 07 28	0.017	0.050	0.160	0.360	0.476	0.776	0.491	0.417	0.905	0.883	0.000	
2009 07 29	0.017	0.050	0.160	0.360	0.476	0.774	0.488	0.414	0.898	0.879	.	
2009 07 30	0.014	0.050	0.162	0.360	0.474	0.771	0.483	0.414	0.890	0.871	.	
2009 07 31	0.016	0.050	0.160	0.360	0.473	0.771	0.479	0.413	0.888	0.862	.	
2009 08 01											.	
2009 08 02											.	
2009 08 03	0.018	0.050	0.160	0.358	0.468	0.770	0.472	0.411	0.883	0.853	.	
2009 08 04	0.017	0.050	0.160	0.357	0.465	0.770	0.471	0.409	0.876	0.849	0.000	
2009 08 05	0.016	0.050	0.160	0.357	0.465	0.770	0.468	0.413	0.869	0.841	.	
2009 08 06	0.017	0.050	0.160	0.357	0.465	0.770	0.464	0.413	0.866	0.842	.	
2009 08 07	0.017	0.050	0.160	0.357	0.463	0.770	0.461	0.410	0.855	0.839	.	
2009 08 08											.	
2009 08 09											.	
2009 08 10	0.017	0.050	0.158	0.355	0.463	0.770	0.459	0.404	0.849	0.842	.	
2009 08 11	0.015	0.050	0.157	0.353	0.463	0.770	0.454	0.403	0.828	0.845	0.000	
2009 08 12	0.016	0.050	0.157	0.352	0.460	0.765	0.450	0.403	0.801	0.839	.	
2009 08 13	0.017	0.050	0.157	0.355	0.460	0.762	0.440	0.401	0.784	0.836	.	
2009 08 14	0.015	0.050	0.153	0.348	0.462	0.760	0.429	0.399	0.769	0.832	.	
2009 08 15											.	

¹ London interbank offered rate.

² Rendite bei Auktion. Bei mehreren Auktionen pro Monat: letzte des Monats.

Rendement le jour de clôture des enchères. Valeur mensuelle: rendement de la dernière mise aux enchères du mois.

E2 Publierte Zinssätze für Neugeschäfte – ausgewählte Produkte¹ Taux d'intérêt publiés pour nouvelles opérations – Divers produits¹

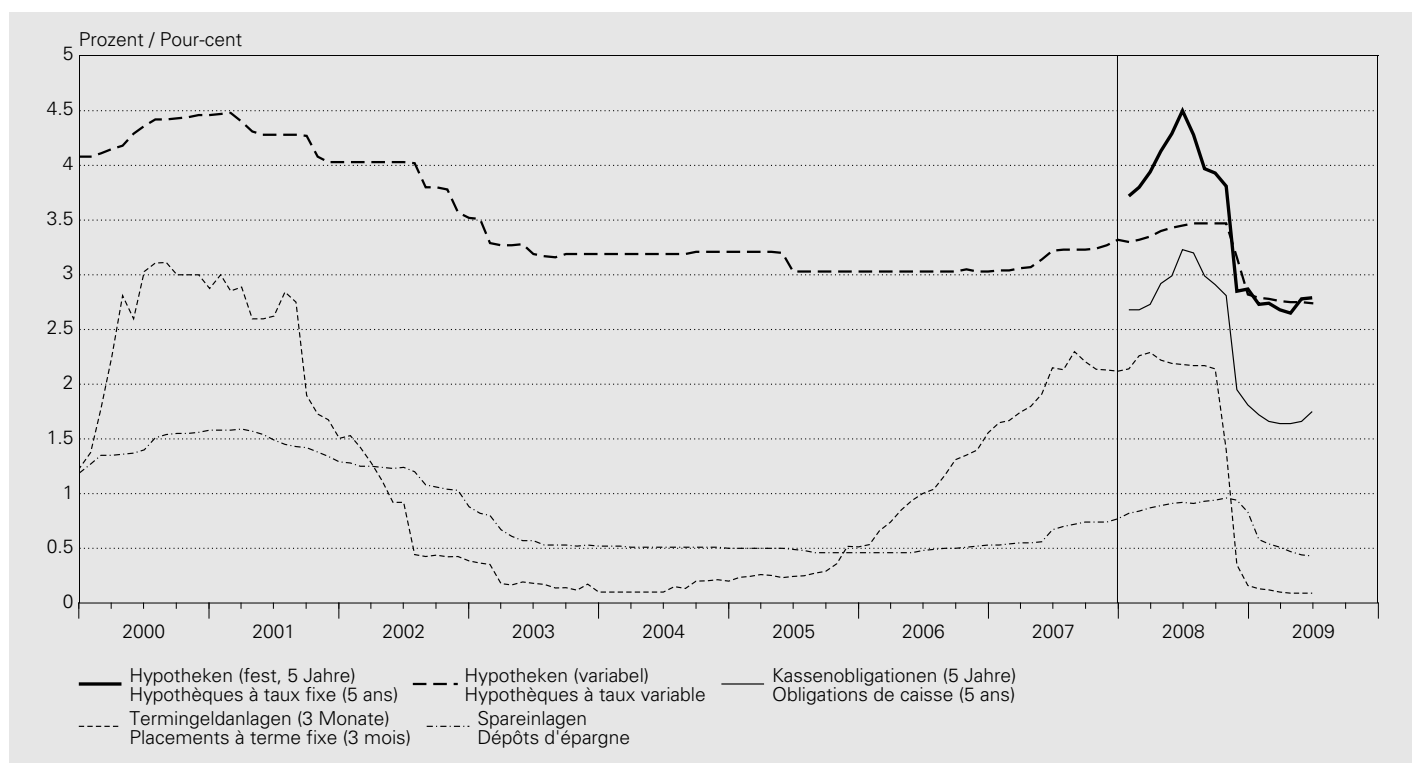

In Prozent / En pour-cent

Jahr (Mittel aus Monats- werten ²) Monatsende	Hypothesen Hypothèques						Sichteinlagen Dépôts à vue	Spareinlagen Dépôts d'épargne	
	mit variabler Verzinsung à taux variable	mit fester Verzinsung à taux fixe							
		Laufzeit in Jahren Durée en années							
Année (moyenne des valeurs mensuelles ²) Fin de mois	1	2	3	5	7	10	7	8	9
1999	3.91	1.23
2000	4.32	1.45
2001	4.27	1.47
2002	3.89	1.15
2003	3.24	0.60
2004	3.20	0.51
2005	3.10	0.48
2006	3.03	0.49
2007	3.17	0.65
2008	3.34	3.68	3.56	3.66	3.84	4.03	4.25	0.24	0.90
2008 06	3.45	4.20	4.29	4.38	4.50	4.61	4.70	0.24	0.92
2008 07	3.47	4.10	4.05	4.15	4.28	4.39	4.52	0.25	0.91
2008 08	3.47	3.95	3.80	3.85	3.97	4.10	4.29	0.25	0.93
2008 09	3.47	4.06	3.73	3.78	3.93	4.10	4.33	0.25	0.94
2008 10	3.47	3.86	3.45	3.57	3.81	4.05	4.30	0.25	0.96
2008 11	3.16	2.61	2.38	2.55	2.85	3.12	3.48	0.24	0.94
2008 12	2.82	2.15	2.13	2.43	2.87	3.23	3.54	0.20	0.83
2009 01	2.79	1.96	1.91	2.21	2.73	3.11	3.47	0.16	0.58
2009 02	2.78	1.92	1.89	2.21	2.74	3.13	3.50	0.15	0.54
2009 03	2.76	1.84	1.76	2.09	2.68	3.11	3.49	0.14	0.51
2009 04	2.75	1.84	1.79	2.11	2.65	3.05	3.40	0.14	0.47
2009 05	2.75	1.82	1.75	2.10	2.78	3.28	3.71	0.13	0.44
2009 06	2.74	1.81	1.75	2.12	2.79	3.27	3.67	0.13	0.43

Jahr (Mittel aus Monats- werten ²) Monatsende	Termingeldanlagen (Mindestbetrag 100 000 Schweizer Franken)				Kassenobligationen Obligations de caisse			Kantonalbanken	
	Placements à terme fixe (montant minimal: 100 000 francs)							Banques cantonales	
Année (moyenne des valeurs mensuelles ²) Fin de mois	Laufzeit in Monaten Durée en mois				Laufzeit in Jahren Durée en années				
	1	3	6	12	2	5	8	16	17
	10	11	12	13	14	15	16	17	
1999	.	0.76	2.72	
2000	.	2.66	3.84	
2001	.	2.41	3.16	
2002	.	0.81	2.72	
2003	.	0.19	1.83	
2004	.	0.14	2.05	
2005	.	0.31	1.81	
2006	.	1.05	2.35	
2007	.	1.99	2.79	
2008	1.52	1.81	1.92	2.10	2.47	2.74	2.99	.	
2008 06	1.80	2.18	2.37	2.64	3.04	3.23	3.37	.	
2008 07	1.75	2.17	2.34	2.61	3.01	3.20	3.34	.	
2008 08	1.74	2.17	2.31	2.57	2.80	2.99	3.18	.	
2008 09	1.94	2.14	2.26	2.49	2.70	2.91	3.12	.	
2008 10	0.96	1.40	1.57	1.77	2.52	2.81	3.06	.	
2008 11	0.16	0.35	0.46	0.64	1.50	1.95	2.32	.	
2008 12	0.09	0.16	0.22	0.37	1.20	1.81	2.20	.	
2009 01	0.08	0.13	0.20	0.37	0.97	1.72	2.16	.	
2009 02	0.07	0.12	0.19	0.35	0.88	1.66	2.13	.	
2009 03	0.07	0.10	0.16	0.32	0.82	1.64	2.12	.	
2009 04	0.06	0.09	0.16	0.32	0.81	1.64	2.12	.	
2009 05	0.06	0.09	0.15	0.32	0.80	1.66	2.17	.	
2009 06	0.06	0.09	0.14	0.30	0.80	1.75	2.29	.	

¹ Die den Daten zu Grunde liegende Erhebung wurde im Januar 2008 erweitert und führte zu einem Reihenbruch (siehe Textteil des *Statistischen Monatshefts* vom April 2008).

L'enquête sur laquelle reposent ces données a été étendue en janvier 2008, ce qui a entraîné une rupture dans les séries (voir «Informations afférentes aux statistiques de la BNS», *Bulletin mensuel de statistiques économiques* d'avril 2008).

² Ungewichteter Durchschnitt.
Moyenne non pondérée.

E3 Renditen¹ von Obligationen Rendements¹ d'obligations

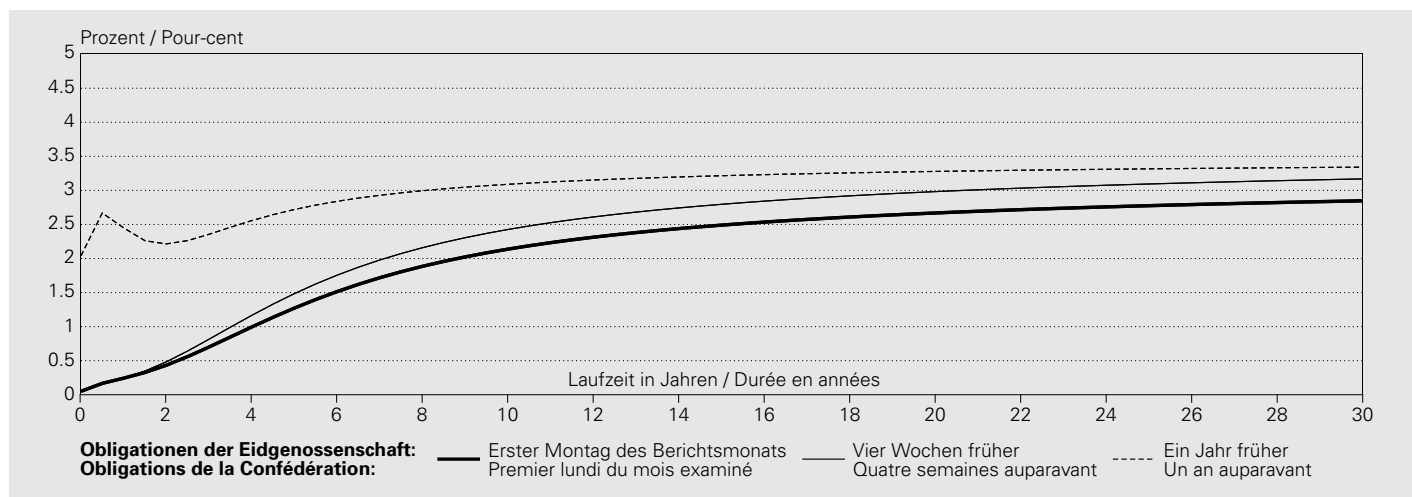

In Prozent / En pour-cent

Jahresmittel ² Monatsende Datum	CHF									EUR	USD
	Obligationen der Eidgenossenschaft									Deutsche Staats- anleihen	US-Treasury Bonds
	Obligations de la Confédération									Obligations de l'Etat allemand	Obligations du Trésor américain
Moyenne annuelle ² Fin de mois Date	2 Jahre 2 ans	3 Jahre 3 ans	4 Jahre 4 ans	5 Jahre 5 ans	7 Jahre 7 ans	10 Jahre ³ 10 ans ³	20 Jahre 20 ans	30 Jahre 30 ans	10 Jahre 10 ans	10 Jahre 10 ans	
	1	2	3	4	5	6	7	8	9	10	
1999	2.06	2.21	2.31	2.42	2.64	3.01	4.00	4.53	4.72	5.77	
2000	3.52	3.53	3.56	3.60	3.71	3.88	4.28	4.50	5.37	6.08	
2001	2.85	2.90	2.96	3.02	3.15	3.36	3.92	4.25	4.97	5.26	
2002	1.84	2.14	2.38	2.57	2.88	3.22	3.84	4.12	4.95	4.86	
2003	0.79	1.14	1.46	1.72	2.16	2.63	3.48	3.85	4.29	4.25	
2004	1.11	1.42	1.70	1.94	2.32	2.73	3.36	3.61	4.23	4.48	
2005	1.14	1.32	1.48	1.62	1.85	2.11	2.55	2.78	3.46	4.37	
2006	1.98	2.11	2.20	2.28	2.39	2.50	2.67	2.74	3.85	4.81	
2007	2.55	2.58	2.64	2.70	2.81	2.91	3.05	3.09	4.30	4.70	
2008	2.01	2.10	2.27	2.44	2.70	2.93	3.22	3.32	4.20	4.09	
2008 07	2.31	2.51	2.71	2.86	3.03	3.17	3.32	3.37	4.56	4.32	
2008 08	2.41	2.32	2.40	2.52	2.74	2.94	3.19	3.27	4.27	4.15	
2008 09	1.61	1.46	1.66	1.92	2.32	2.67	3.08	3.22	4.25	4.25	
2008 10	1.52	1.57	1.78	2.01	2.40	2.76	3.22	3.38	4.08	4.81	
2008 11	1.29	1.50	1.65	1.78	1.99	2.23	2.58	2.70	3.53	3.65	
2008 12	0.69	1.01	1.30	1.54	1.87	2.15	2.48	2.59	3.28	2.90	
2009 01	0.45	0.76	1.10	1.40	1.84	2.22	2.68	2.83	3.65	3.64	
2009 02	0.52	0.80	1.12	1.40	1.82	2.17	2.60	2.74	3.50	3.70	
2009 03	0.52	0.82	1.13	1.41	1.82	2.18	2.61	2.76	3.43	3.21	
2009 04	0.45	0.76	1.10	1.40	1.83	2.20	2.63	2.78	3.61	3.68	
2009 05	0.47	0.84	1.24	1.59	2.10	2.54	3.07	3.24	3.93	3.97	
2009 06	0.51	0.86	1.22	1.55	2.04	2.48	3.02	3.20	3.74	3.95	
2009 07	0.45	0.73	1.02	1.30	1.76	2.19	2.75	2.93	3.66	3.94	

In Prozent / En pour-cent

Jahresmittel ² Monatsende Datum	CHF								EUR	USD
	Obligationen der Eidgenossenschaft								Deutsche Staats- anleihen	US-Treasury Bonds
	Obligations de la Confédération								Obligations de l'Etat allemand	Obligations du Trésor américain
Moyenne annuelle ² Fin de mois Date	2 Jahre	3 Jahre	4 Jahre	5 Jahre	7 Jahre	10 Jahre ³	20 Jahre	30 Jahre	10 Jahre	10 Jahre
	2 ans	3 ans	4 ans	5 ans	7 ans	10 ans ³	20 ans	30 ans	10 ans	10 ans
	1	2	3	4	5	6	7	8	9	10
2009 07 01	0.53	0.87	1.22	1.54	2.03	2.48	3.05	3.24	3.75	3.99
2009 07 02	0.54	0.88	1.23	1.55	2.04	2.48	3.04	3.23	3.74	3.95
2009 07 03	0.50	0.84	1.19	1.51	2.00	2.45	3.01	3.20	3.68	.
2009 07 04										
2009 07 05										
2009 07 06	0.48	0.82	1.17	1.48	1.98	2.43	2.98	3.17	3.66	3.96
2009 07 07	0.48	0.81	1.16	1.49	1.98	2.44	3.00	3.19	3.67	3.92
2009 07 08	0.46	0.79	1.13	1.45	1.95	2.41	2.98	3.18	3.62	3.75
2009 07 09	0.47	0.80	1.15	1.47	1.97	2.43	3.00	3.19	3.62	3.88
2009 07 10	0.51	0.85	1.20	1.52	2.01	2.45	2.99	3.17	3.64	3.76
2009 07 11										
2009 07 12										
2009 07 13	0.54	0.86	1.19	1.49	1.95	2.38	2.93	3.12	3.59	3.83
2009 07 14	0.51	0.84	1.19	1.50	1.97	2.40	2.94	3.12	3.65	3.96
2009 07 15	0.51	0.85	1.19	1.51	1.98	2.42	2.96	3.14	3.67	4.09
2009 07 16	0.53	0.86	1.19	1.50	1.99	2.43	2.99	3.18	3.72	4.05
2009 07 17	0.49	0.82	1.17	1.49	1.97	2.42	2.96	3.15	3.66	4.14
2009 07 18										
2009 07 19										
2009 07 20	0.50	0.84	1.20	1.52	2.01	2.46	3.01	3.19	3.78	4.07
2009 07 21	0.50	0.84	1.19	1.50	1.98	2.41	2.95	3.13	3.74	3.95
2009 07 22	0.48	0.79	1.13	1.44	1.92	2.36	2.91	3.09	3.70	4.03
2009 07 23	0.48	0.80	1.14	1.45	1.93	2.36	2.89	3.07	3.74	4.18
2009 07 24	0.45	0.77	1.12	1.43	1.92	2.35	2.88	3.05	3.81	4.15
2009 07 25										
2009 07 26										
2009 07 27	0.47	0.78	1.11	1.41	1.88	2.32	2.85	3.03	3.82	4.21
2009 07 28	0.47	0.77	1.09	1.39	1.86	2.30	2.85	3.04	3.80	4.16
2009 07 29	0.45	0.72	1.02	1.30	1.77	2.23	2.81	3.01	3.74	4.12
2009 07 30	0.45	0.72	1.03	1.31	1.77	2.20	2.75	2.93	3.75	4.10
2009 07 31	0.45	0.73	1.02	1.30	1.76	2.19	2.75	2.93	3.66	3.94
2009 08 01										
2009 08 02										
2009 08 03	0.43	0.70	1.00	1.27	1.72	2.14	2.67	2.85	3.60	4.09
2009 08 04	0.47	0.75	1.04	1.31	1.75	2.16	2.69	2.87	3.61	4.12
2009 08 05	0.51	0.79	1.08	1.35	1.78	2.18	2.70	2.88	3.63	4.22
2009 08 06	0.51	0.79	1.08	1.35	1.79	2.21	2.74	2.92	3.62	4.21
2009 08 07	0.51	0.78	1.07	1.34	1.76	2.18	2.70	2.88	3.65	4.31
2009 08 08										
2009 08 09										
2009 08 10	0.55	0.84	1.12	1.39	1.81	2.23	2.77	2.95	3.74	4.22
2009 08 11	0.54	0.81	1.09	1.34	1.77	2.19	2.75	2.94	3.76	4.13
2009 08 12	0.51	0.77	1.04	1.29	1.72	2.15	2.72	2.91	3.70	4.18
2009 08 13	0.52	0.79	1.06	1.33	1.76	2.18	2.74	2.93	3.75	4.05
2009 08 14	0.50	0.75	1.02	1.28	1.71	2.14	2.72	2.92	3.66	4.01
2009 08 15										

¹ Bei diesen Renditen handelt es sich um sogenannte Kassazinssätze. Als Kassazinssätze werden Renditen von Nullcoupon Anleihen bezeichnet. Die Schätzung der Kassazinssätze bzw. der Fälligkeits-/Zinsstruktur erfolgt unter Verwendung des erweiterten Nelson/Siegel-Verfahrens (vgl. Erläuterungen im *Quartalsheft* SNB, 2/2002 S. 64–73).

Ces rendements sont ce qu'on appelle des taux d'intérêt au comptant. Par taux d'intérêt au comptant on entend des rendements d'emprunts à coupon zéro. L'estimation des taux d'intérêt au comptant et de la structure des taux selon les échéances est faite à l'aide de la méthode Nelson/Siegel étendue (voir commentaire publié dans le *Bulletin trimestriel* de la BNS, n° 2/2002, p. 64 à 73).

² Jahresmittel berechnet aus Tageswerten (bis Ende 1997 für die Kategorien der Kolonnen 1 bis 7 nur Montags- und Monatsendwerte verfügbar). Moyenne annuelle calculée à partir des valeurs journalières (jusqu'à fin 1997, seules les valeurs des lundis et des fins de mois sont disponibles pour les catégories des colonnes 1 à 7).

³ An Stelle der früher publizierten Durchschnittsrendite für Obligationen der Eidgenossenschaft (alle Anleihen) kann der 10-Jahres-Kassazinssatz verwendet werden. Le taux d'intérêt au comptant pour les emprunts à 10 ans peut être utilisé à la place du rendement moyen publié précédemment pour l'ensemble des emprunts de la Confédération.

Renditen¹ von CHF-Anleihen verschiedener Schuldnerkategorien mit einer Laufzeit von 8 Jahren
Rendements¹ d'obligations en CHF de diverses catégories de débiteurs, d'une durée de huit ans

In Prozent / En pour-cent

Jahresmittel ² Monatsende Datum	CHF-Anleihen schweizerischer Schuldner					CHF-Anleihen ausländischer Schuldner ³			
	Emprunts en CHF de débiteurs suisses					Emprunts en CHF de débiteurs étrangers ³			
Moyenne annuelle ² Fin de mois Date	Eidgenossen- schaft	Kantone	Pfandbrief- institute	Geschäftsbanken (inkl. Kantonal- banken)	Industrie (inkl. Kraftwerke) und Handel	AAA	AA	A	
	Confédération	Cantons	Centrales de lettres de gage	Banques (y compris les banques cantonales)	Industrie (y compris électricité, gaz, eau) et commerce				
	1	2	3	4	5	6	7	8	
2001	3.22	3.52	3.53	3.62	4.06	3.53	3.68	3.84	
2002	3.01	3.28	3.26	3.39	3.97	3.32	3.61	3.90	
2003	2.34	2.54	2.54	2.62	2.91	2.63	2.84	3.11	
2004	2.48	2.57	2.58	2.61	2.91	2.60	2.68	2.78	
2005	1.95	2.07	2.07	2.13	2.46	2.14	2.21	2.37	
2006	2.43	2.55	2.55	2.59	2.80	2.62	2.72	2.86	
2007	2.85	2.98	2.99	3.03	3.21	3.08	3.23	3.33	
2008	2.80	3.02	3.09	3.16	3.57	3.60	4.00	4.43	
2008 07	3.09	3.25	3.29	3.34	3.70	3.71	4.06	4.10	
2008 08	2.82	3.04	3.09	3.14	3.53	3.52	3.94	3.91	
2008 09	2.47	2.83	3.08	3.16	3.52	3.63	4.46	5.43	
2008 10	2.55	2.97	3.10	3.18	3.78	4.20	4.30	6.68	
2008 11	2.08	2.26	2.40	2.45	3.15	3.49	4.08	6.08	
2008 12	1.99	2.41	2.56	2.64	3.17	3.47	3.84	5.97	
2009 01	2.00	2.32	2.50	2.52	3.27	3.48	3.74	5.53	
2009 02	1.97	2.34	2.49	2.49	3.18	3.77	4.22	6.52	
2009 03	1.96	2.41	2.31	2.53	3.38	3.81	3.79	6.26	
2009 04	1.98	2.37	2.24	2.50	3.27	3.60	3.68	6.21	
2009 05	2.28	2.59	2.61	2.71	3.43	3.53	3.71	5.55	
2009 06	2.22	2.55	2.53	2.63	3.40	3.32	3.50	5.24	
2009 07	1.93	2.25	2.25	2.35	3.07	2.86	2.95	4.59	
2009 07 16	2.16	2.50	2.50	2.58	3.31	3.22	3.36	5.07	
2009 07 17	2.15	2.42	2.42	2.55	3.29	3.17	3.30	5.01	
2009 07 18									
2009 07 19									
2009 07 20	2.19	2.48	2.52	2.59	3.29	3.18	3.32	5.04	
2009 07 21	2.16	2.43	2.46	2.53	3.26	3.14	3.25	4.99	
2009 07 22	2.10	2.40	2.40	2.49	3.22	3.07	3.18	4.86	
2009 07 23	2.10	2.40	2.41	2.48	3.18	3.06	3.16	4.92	
2009 07 24	2.09	2.41	2.41	2.50	3.19	3.07	3.17	4.84	
2009 07 25									
2009 07 26									
2009 07 27	2.06	2.39	2.40	2.49	3.17	3.04	3.13	4.79	
2009 07 28	2.04	2.38	2.39	2.48	3.15	3.01	3.12	4.75	
2009 07 29	1.95	2.32	2.35	2.43	3.12	2.98	3.04	4.69	
2009 07 30	1.94	2.31	2.32	2.37	3.08	2.94	3.00	4.65	
2009 07 31	1.93	2.25	2.25	2.35	3.07	2.86	2.95	4.59	
2009 08 01									
2009 08 02									
2009 08 03	1.89	2.24	2.24	2.32	3.03	2.82	2.88	4.49	
2009 08 04	1.91	2.27	2.22	2.36	3.02	2.85	2.92	4.40	
2009 08 05	1.94	2.28	2.29	2.36	3.00	2.86	2.90	4.47	
2009 08 06	1.96	2.31	2.31	2.39	2.98	2.86	2.90	4.50	
2009 08 07	1.93	2.25	2.26	2.35	2.97	2.80	2.87	4.31	
2009 08 08									
2009 08 09									
2009 08 10	1.98	2.32	2.32	2.39	2.97	2.85	2.89	4.30	
2009 08 11	1.93	2.31	2.30	2.36	2.96	2.83	2.87	4.32	
2009 08 12	1.89	2.24	2.24	2.30	2.92	2.77	2.80	4.24	
2009 08 13	1.92	2.24	2.25	2.32	2.90	2.76	2.79	4.20	
2009 08 14	1.88	2.18	2.22	2.27	2.88	2.69	2.74	4.22	
2009 08 15									

¹ Bei diesen Renditen handelt es sich um sogenannte Kassazinssätze. Als Kassazinssätze werden Renditen von Nullcoupon Anleihen bezeichnet. Die Schätzung der Kassazinssätze bzw. der Fälligkeits-/Zinsstruktur erfolgt unter Verwendung des erweiterten Nelson/Siegel-Verfahrens (vgl. Erläuterungen im *Quartalsheft* SNB, 2/2002 S. 64–73).

Ces rendements sont ce qu'on appelle des taux d'intérêt au comptant. Par taux d'intérêt au comptant on entend des rendements d'emprunts à coupon zéro.

L'estimation des taux d'intérêt au comptant et de la structure des taux selon les échéances est faite à l'aide de la méthode Nelson/Siegel étendue (voir commentaire publié dans le *Bulletin trimestriel* de la BNS, n° 2/2002, p. 64 à 73).

² Jahresmittel berechnet aus Tageswerten (bis Ende 1997 für Kolonne 1 und bis Mitte Mai 2001 für die Kategorien der Kolonnen 2 bis 8 nur Montags- und Monatsendwerte verfügbar).

Moyenne annuelle calculée à partir des valeurs journalières (seules les valeurs des lundis et des fins de mois sont disponibles jusqu'à fin 1997 pour la colonne 1 et jusqu'à mi-mai 2001 pour les catégories des colonnes 2 à 8).

³ Ratingklassen gemäss Standard & Poor's.
Notation selon Standard & Poor's.

F1 Kapitalmarktbeanspruchung Prélèvement sur le marché des capitaux

Nettobeanspruchung durch SIX-kotierte CHF-Anleihen und inländische Aktien Prélèvement net par des emprunts obligataires en CHF et actions suisses, cotés à la Bourse suisse SIX

In Millionen Franken / En millions de francs

Jahr Monat Année Mois	Anleihen Emprunts				Total (1 + 3 - 2 - 4)	Aktien Actions			Total (5 + 8)
	Inländische Schuldner Débiteurs suisses		Ausländische Schuldner Débiteurs étrangers			Emissionen ^{1,2} Emissions ^{1,2}	Rückzahlungen ³ Remboursements ³	Total (6 - 7)	
	Emissionen ¹	Rückzahlungen	Emissionen ¹	Rückzahlungen					
	Emissions ¹	Remboursements	Emissions ¹	Remboursements					
1	2	3	4	5	6	7	8	9	
1999	28 694.4	19 068.1	38 912.6	19 227.6	29 311.4	119 280.7	80 569.6	38 711.0	68 022.4
2000	37 072.8	22 963.6	33 474.0	24 955.8	22 627.5	163 767.2	96 617.9	67 149.3	89 776.8
2001	27 049.9	21 113.3	34 048.3	31 991.5	7 993.4	62 338.5	20 055.2	42 283.3	50 276.7
2002	26 175.1	22 450.9	43 741.7	28 928.7	18 537.2	26 478.1	27 650.8	- 1 172.7	17 364.5
2003	31 973.6	24 341.0	48 486.9	34 381.6	21 738.0	27 902.1	50 715.6	- 22 813.4	- 1 075.5
2004	32 417.2	24 124.7	33 906.6	25 428.1	16 771.0	10 724.3	36 688.3	- 25 964.0	- 9 193.0
2005	21 926.2	22 790.6	55 011.2	39 170.0	14 976.8	25 922.9	42 653.7	- 16 730.8	- 1 754.0
2006	21 922.7	24 833.6	62 377.6	37 949.0	21 517.7	29 119.2	48 747.4	- 19 628.2	1 889.5
2007	22 838.4	23 537.0	57 785.6	36 063.9	21 023.1	30 207.2	78 708.7	- 48 501.5	- 27 478.4
2008	21 139.2	25 995.5	49 612.0	35 965.0	8 790.8	38 340.5	80 633.0	- 42 292.5	- 33 501.8
2008 07	961.4	1 517.0	4 708.9	750.0	3 403.3	53.7	4 716.1	- 4 662.4	- 1 259.1
2008 08	351.7	750.0	3 903.3	2 980.0	525.0	4 999.0	2 021.9	2 977.1	3 502.1
2008 09	4 243.5	2 655.0	1 953.1	2 200.0	1 341.5	2 943.6	7 018.2	- 4 074.6	- 2 733.1
2008 10	1 319.8	100.0	3 642.7	2 800.0	2 062.5	—	13 120.5	- 13 120.5	- 11 057.9
2008 11	762.0	935.0	2 426.3	2 485.0	- 231.7	16.7	136.9	- 120.1	- 351.8
2008 12	1 479.8	755.9	6 475.2	6 750.0	449.2	226.2	1 086.4	- 860.2	- 411.0
2009 01	2 006.8	1 125.0	1 644.8	2 600.0	- 73.4	130.8	232.1	- 101.3	- 174.7
2009 02	2 640.7	12 152.8	11 587.1	4 498.3	- 2 423.3	2 467.7	5 469.2	- 3 001.5	- 5 424.8
2009 03	2 244.3	878.0	14 887.5	4 665.5	11 588.2	2 969.0	6 614.5	- 3 645.5	7 942.7
2009 04	4 865.5	1 422.0	5 271.5	3 253.7	5 461.4	1 168.4	10 674.4	- 9 506.1	- 4 044.7
2009 05	1 260.1	2 435.0	6 412.3	2 110.0	3 127.4	1 231.5	2 926.0	- 1 694.5	1 432.8
2009 06	1 818.1	950.0	5 153.1	1 890.0	4 131.2	570.7	4 101.1	- 3 530.4	600.8
2009 07	4 247.5	1 879.0	5 826.7	3 238.0	4 957.1	6 738.6	2 850.9	3 887.7	8 844.8

¹ Nach Liberierungsdatum.
Selon la date de libération.

² Kapitalerhöhungen und Neukotierungen.
Augmentations de capital et nouvelles cotations.

³ Kapitalherabsetzungen, Dekotierungen, Nennwertrückzahlungen und Dividendenzahlungen.
Diminutions de capital, décotations, remboursement de la valeur nominale et versements de dividendes.

F2 Kapitalmarktbeanspruchung durch CHF-Anleihen inländischer Schuldner Prélèvement sur le marché des capitaux par des emprunts obligataires en CHF de débiteurs suisses

Nach Emittenten / Selon l'émetteur

In Millionen Franken / En millions de francs

Jahr Monat	Bund	Kantone	Gemeinden	Pfand- brief- institute	Versor- gungsunter- nehmen (Elektrizität, Gas, Wasser)	Industrie	Banken	Versiche- rungen ¹	Übrige Dienst- leistungen ¹	Übrige ¹	Total (1 bis 10) (1 à 10)
Année Mois	Confédéra- tion	Cantons	Communes	Centrales de lettres de gage	Entreprises d'approvi- sionnement (électricité, gaz, eau)	Industrie	Banques	Assu- rances ¹	Autres services ¹	Autres ¹	
	1	2	3	4	5	6	7	8	9	10	11

Emissionen² / Emissions²

2000	12 552.9	2 366.4	785.7	6 180.0	125.8	1 291.3	6 829.5	.	.	6 941.2	37 072.8
2001	9 711.7	2 828.1	503.7	5 059.9	401.6	201.3	5 083.9	.	.	3 259.8	27 049.9
2002	12 585.9	1 055.8	1 401.9	4 475.5	201.6	—	4 648.8	.	.	1 805.6	26 175.1
2003	16 955.6	3 247.1	595.4	4 070.9	736.3	—	2 615.3	.	.	3 753.1	31 973.6
2004	16 547.3	3 685.8	504.0	3 899.0	188.4	660.5	4 515.6	918.9	930.0	567.7	32 417.2
2005	6 591.0	1 208.8	828.0	5 440.8	632.5	1 256.9	3 955.4	100.9	1 013.9	898.0	21 926.2
2006	5 680.8	201.5	402.6	6 408.8	627.9	1 732.1	5 507.6	—	552.6	808.7	21 922.7
2007	5 296.6	250.8	250.2	6 367.4	352.3	1 560.5	5 300.3	301.9	2 185.6	972.8	22 838.4
2008	2 096.1	905.7	854.7	8 352.3	899.0	2 258.1	4 316.2	500.1	656.2	300.9	21 139.2
2009
2007 II	1 886.9	250.8	250.2	778.9	201.1	682.4	1 306.4	—	352.2	665.9	6 374.8
2007 III	1 128.3	—	—	1 738.4	151.3	—	1 468.1	—	1 233.4	306.9	6 026.3
2007 IV	368.6	—	—	1 874.8	—	351.7	1 421.4	301.9	600.1	—	4 918.4
2008 I	1 944.6	404.2	453.0	2 471.7	370.9	—	442.8	—	—	—	6 087.2
2008 II	151.5	—	251.1	2 409.1	150.3	1 756.4	963.9	—	150.5	100.9	5 933.8
2008 III	—	—	150.5	1 764.9	—	100.1	2 535.3	500.1	505.7	—	5 556.6
2008 IV	—	501.5	—	1 706.5	377.7	401.6	374.2	—	—	200.0	3 561.6
2009 I	2 138.0	—	753.4	1 366.8	453.0	1 806.0	—	—	225.7	148.9	6 891.7
2009 II	641.6	225.0	382.8	1 818.3	—	1 154.0	701.6	1 257.9	1 762.4	—	7 943.7

Rückzahlungen / Remboursements

2000	4 571.0	3 429.6	1 436.3	2 095.0	1 905.8	200.0	6 919.3	.	.	2 406.6	22 963.6
2001	2 345.0	1 725.0	1 082.6	2 645.0	1 745.0	100.0	7 494.7	.	.	3 976.0	21 113.3
2002	4 988.6	1 794.5	1 388.8	3 810.0	1 320.0	304.0	6 730.0	.	.	2 115.0	22 450.9
2003	3 514.0	3 260.0	2 309.5	5 300.0	1 840.0	—	5 668.0	.	.	2 449.5	24 341.0
2004	5 220.0	2 754.5	1 108.8	6 575.0	1 330.0	510.4	5 026.0	—	615.0	985.0	24 124.7
2005	1 769.0	3 325.0	965.2	4 488.0	705.0	2 337.1	5 949.5	790.0	1 636.9	825.0	22 790.6
2006	5 491.0	1 900.0	1 399.4	4 896.0	1 075.0	1 524.5	7 322.7	500.0	625.0	100.0	24 833.6
2007	4 757.9	2 225.0	700.0	6 176.0	495.0	1 349.9	5 979.2	500.0	669.0	685.0	23 537.0
2008	5 366.3	3 050.0	1 278.2	4 622.0	350.0	2 286.3	7 452.7	300.0	875.0	415.0	25 995.5
2009
2007 II	4 468.1	1 150.0	—	833.0	50.0	700.0	2 775.0	—	94.0	685.0	10 755.1
2007 III	—	475.0	230.0	1 545.0	—	449.9	564.2	500.0	275.0	—	4 039.1
2007 IV	289.8	—	—	1 100.0	200.0	—	660.0	—	—	—	2 249.8
2008 I	5 366.3	1 500.0	322.0	2 726.0	250.0	1 384.0	2 594.6	—	—	—	14 142.9
2008 II	—	300.0	340.0	1 361.0	100.0	300.3	1 363.4	300.0	875.0	200.0	5 139.7
2008 III	—	650.0	393.2	535.0	—	602.0	2 526.8	—	—	215.0	4 922.0
2008 IV	—	600.0	223.0	—	—	—	967.9	—	—	—	1 790.9
2009 I	8 522.8	750.0	250.0	1 630.0	725.0	200.0	1 350.0	150.0	378.0	200.0	14 155.8
2009 II	—	400.0	275.0	1 432.0	200.0	675.0	1 825.0	—	—	—	4 807.0

Nettobeanspruchung des Marktes³ / Prélèvement net sur le marché³

2000	7 981.9	-1 063.3	-650.7	4 085.0	-1 779.9	1 091.3	-89.8	.	.	4 534.6	14 109.3
2001	7 366.7	1 103.1	-578.9	2 414.9	-1 343.5	101.3	-2 410.8	.	.	-716.2	5 936.6
2002	7 597.3	-738.7	13.1	665.5	-1 118.5	-304.0	-2 081.2	.	.	-309.4	3 724.2
2003	13 441.6	-12.9	-1 714.1	-1 229.1	-1 103.7	—	-3 052.7	.	.	1 303.6	7 632.6
2004	11 327.3	931.3	-604.8	-2 676.0	-1 141.6	150.1	-510.4	918.9	315.0	-417.3	8 292.6
2005	4 822.0	-2 116.2	-137.2	952.8	-72.5	-1 080.1	-1 994.1	-689.1	-623.0	73.0	-864.4
2006	189.8	-1 698.5	-996.8	1 512.8	-447.1	207.7	-1 815.1	-500.0	-72.4	708.7	-2 910.9
2007	538.7	-1 974.2	-449.8	191.4	-142.7	210.6	-678.8	-198.1	1 516.6	287.8	-698.6
2008	-3 270.1	-2 144.3	-423.5	3 730.3	549.0	-28.2	-3 136.4	200.1	-218.8	-114.1	-4 856.2
2009
2007 II	-2 581.2	-899.2	250.2	-54.1	151.1	-17.6	-1 468.6	—	258.2	-19.1	-4 380.4
2007 III	1 128.3	-475.0	-230.0	193.4	151.3	-449.9	903.9	-500.0	958.4	306.9	1 987.2
2007 IV	78.9	—	—	774.8	-200.0	351.7	761.4	301.9	600.1	—	2 668.6
2008 I	-3 421.6	-1 095.8	131.0	-254.3	120.9	-1 384.0	-2 151.8	—	—	—	-8 055.6
2008 II	151.5	-300.0	-88.9	1 048.1	50.3	1 456.2	-399.5	-300.0	-724.5	-99.1	794.2
2008 III	—	-650.0	-242.7	1 229.9	—	-502.0	8.5	500.1	505.7	-215.0	634.5
2008 IV	—	-98.5	-223.0	1 706.5	377.7	401.6	-593.7	—	—	200.0	1 770.7
2009 I	-6 384.8	-750.0	503.4	-263.2	-272.0	1 606.0	-1 350.0	-150.0	-152.3	-51.1	-7 264.0
2009 II	641.6	-175.0	107.8	386.3	-200.0	479.0	-1 123.4	1 257.9	1 762.4	—	3 136.7

¹ Ab Januar 2004 mit neuer Sektorisierung.
Depuis janvier 2004, avec une nouvelle répartition par secteurs.

² Nach Liberierungsdatum.
Selon la date de libération.

³ Emissionen abzüglich Rückzahlungen.
Emissions moins remboursements.

F3 Kapitalmarktbeanspruchung durch CHF-Anleihen ausländischer Schuldner Prélèvement sur le marché des capitaux par des emprunts obligataires en CHF de débiteurs étrangers

Nach Ländergruppen / Par groupes de pays

In Millionen Franken / En millions de francs

Jahr Monat	Euro- päische Union	Übriges Europa	Vereinigte Staaten, Kanada	Karibische Zone	Latein- amerika	Mittlerer Osten, Afrika	Japan	Australien, Neuseeland	Asien, Ozeanien	Entwick- lungs- organi- sationen ¹	Total (1 bis 10) (1 à 10)
Année Mois	Union européenne	Reste de l'Europe	Etats-Unis, Canada	Caraiïbes	Amérique latine	Moyen- Orient, Afrique	Japon	Australie, Nouvelle- Zélande	Asie, Océanie	Organi- sations de développe- ment ¹	
	1	2	3	4	5	6	7	8	9	10	11

Emissionen² / Emissions²

2000	18082.7	2374.5	5817.7	6697.3	—	—	501.8	—	—	—	33474.0
2001	20953.9	2752.0	3863.9	5978.0	—	—	—	200.3	—	300.2	34048.3
2002	29068.9	4003.0	5292.5	3636.0	—	—	—	1048.0	—	693.3	43741.7
2003	34642.6	5723.6	3366.7	3850.5	—	—	—	601.7	—	301.8	48486.9
2004	21656.6	1476.8	7811.1	1202.1	—	—	—	1660.0	—	—	33806.6
2005	38128.5	2320.6	10474.5	1102.5	251.8	—	250.9	2482.3	—	—	55011.2
2006	39750.6	2259.0	13329.1	3278.1	—	402.2	704.2	2401.9	252.5	—	62377.6
2007	39597.0	2370.8	10749.3	1314.2	—	675.2	847.1	1830.0	402.0	—	57785.6
2008	33394.1	2641.8	8252.1	953.9	201.2	—	—	3115.4	1053.5	—	49612.0
2009
2007 II	10740.9	673.6	3270.2	—	—	100.1	—	451.5	—	—	15236.2
2007 III	9794.7	—	1294.5	175.8	—	—	—	526.6	—	—	11791.7
2007 IV	8298.2	894.1	1983.1	385.0	—	—	—	451.4	49.5	—	12061.3
2008 I	6815.6	799.1	2875.9	—	—	—	—	1395.2	—	—	11885.7
2008 II	8500.0	1716.8	2001.3	702.2	—	—	—	642.9	1053.5	—	14616.6
2008 III	7226.6	—	2059.3	251.7	201.2	—	—	826.5	—	—	10565.3
2008 IV	10851.9	125.9	1315.7	—	—	—	—	250.7	—	—	12544.3
2009 I	16526.0	428.3	9948.1	—	—	—	—	763.6	—	453.3	28119.3
2009 II	12360.1	1533.3	1359.3	—	—	—	—	—	—	1584.3	16336.9

Rückzahlungen / Remboursements

2000	12191.4	2045.0	5883.0	750.0	—	—	2260.0	750.0	—	1076.4	24955.8
2001	17532.1	4384.9	3960.0	1844.3	170.0	—	1205.0	243.0	200.0	2452.3	31991.5
2002	15310.6	2061.7	6789.0	2742.3	—	—	1100.0	200.0	—	725.0	28928.7
2003	17852.3	2197.8	6248.0	5633.5	—	—	850.0	500.0	—	1100.0	34381.6
2004	14478.1	2000.0	4900.0	1750.0	—	—	500.0	600.0	—	1200.0	25428.1
2005	28185.0	2650.0	3700.0	2275.0	200.0	—	960.0	300.0	—	900.0	39170.0
2006	26579.0	1930.0	6200.0	850.0	—	—	690.0	1400.0	—	300.0	37949.0
2007	23708.9	2145.0	5800.0	1700.0	—	—	710.0	2000.0	—	—	36063.9
2008	25695.0	2785.0	4900.0	400.0	—	100.0	160.0	1625.0	—	300.0	35965.0
2009
2007 II	4985.0	495.0	300.0	450.0	—	—	—	—	—	—	6230.0
2007 III	5370.0	1000.0	1750.0	200.0	—	—	360.0	1050.0	—	—	9730.0
2007 IV	5050.0	200.0	3050.0	150.0	—	—	—	950.0	—	—	9400.0
2008 I	7795.0	150.0	1250.0	200.0	—	—	160.0	575.0	—	—	10130.0
2008 II	5270.0	400.0	1700.0	—	—	100.0	—	100.0	—	300.0	7870.0
2008 III	4480.0	—	1000.0	200.0	—	—	—	250.0	—	—	5930.0
2008 IV	8150.0	2235.0	950.0	—	—	—	—	700.0	—	—	12035.0
2009 I	6440.5	1250.0	1650.0	1173.3	—	225.0	115.0	910.0	—	—	11763.8
2009 II	4783.7	830.0	1250.0	—	—	—	—	390.0	—	—	7253.7

Nettobeanspruchung des Marktes³ / Prélèvement net sur le marché³

2000	5891.3	329.5	-65.3	5947.3	—	—	-1758.3	-750.0	—	-1076.4	8518.2
2001	3421.8	-1632.9	-96.1	4133.7	-170.0	—	-1205.0	-42.7	-200.0	-2152.1	2056.7
2002	13758.3	1941.3	-1496.5	893.7	—	—	-1100.0	848.0	—	-31.7	14813.0
2003	16790.3	3525.8	-2881.3	-1782.9	—	—	-850.0	101.7	—	-798.2	14105.3
2004	7178.5	-523.2	2911.1	-547.9	—	—	-500.0	1060.0	—	-1200.0	8378.5
2005	9943.5	-329.4	6774.5	-1172.5	51.8	—	-709.1	2182.3	—	-900.0	15841.2
2006	13171.6	329.0	7129.1	2428.1	—	402.2	14.2	1001.9	252.5	-300.0	24428.6
2007	15888.1	225.8	4949.3	-385.8	—	675.2	137.1	-170.0	402.0	—	21721.7
2008	7699.1	-143.2	3352.1	553.9	201.2	-100.0	-160.0	1490.4	1053.5	-300.0	13647.0
2009
2007 II	5755.9	178.6	2970.2	-450.0	—	100.1	—	451.5	—	—	9006.2
2007 III	4424.7	-1000.0	-455.5	-24.2	—	—	-360.0	-523.4	—	—	2061.7
2007 IV	3248.2	694.1	-1066.9	235.0	—	—	—	-498.6	49.5	—	2661.3
2008 I	-979.4	649.1	1625.9	-200.0	—	—	-160.0	820.2	—	—	1755.7
2008 II	3230.0	1316.8	301.3	702.2	—	-100.0	—	542.9	1053.5	-300.0	6746.6
2008 III	2746.6	—	1059.3	51.7	201.2	—	—	576.5	—	—	4635.3
2008 IV	2701.9	-2109.1	365.7	—	—	—	—	-449.3	—	—	509.3
2009 I	10085.5	-821.7	8298.1	-1173.3	—	-225.0	-115.0	-146.4	—	453.3	16355.5
2009 II	7576.4	703.3	109.3	—	—	—	—	-390.0	—	1584.3	9583.3

¹ Weltbankgruppe (IBRD, IDA, IFC, MIGA), Interamerikanische Entwicklungsbank (IDB), Afrikanische Entwicklungsbank (AfDB), Asiatische Entwicklungsbank (AsDB), Europäische Bank für Wiederaufbau und Entwicklung (EBRD).

Gruppe de la Banque mondiale (BIRD, IDA, SFI, AMGI), Banque interaméricaine de développement (BID), Banque africaine de développement (BAfD), Banque asiatique de développement (BAfD), Banque européenne pour la reconstruction et le développement (BERD).

² Nach Liberierungsdatum.
Selon la date de libération.

³ Emissionen abzüglich Rückzahlungen.
Emissions moins remboursements.

F4 Kapitalbewegungen in Aktien inländischer Unternehmen¹ Mouvements dans la capitalisation boursière d'entreprises suisses¹

Nach Art der Transaktion² / Selon le type de transaction²

In Milliarden Franken / En milliards de francs

Jahr Monat	Börsen- kapitalisi- erung am Ende der Vorperiode	Erhöhung der Börsenkapitalisierung Augmentation de la capitalisation boursière			Verminderung der Börsenkapitalisierung Diminution de la capitalisation boursière					Kursver- änderungen	Börsen- kapitali- sierung am Ende der Periode (1 + 4 + 9 + 10)
		Neukotie- rungen	Aktien- kapital- erhöhungen	Total (2 + 3)	Dekotie- rungen	Aktien- kapital- herab- setzungen	Nennwert- rück- zahlungen	Dividenden- zahlungen	Total (5 bis 8) (5 à 8)		
Année Mois	Capitali- sation boursière à la fin de la période précédente	Nouvelles cotations	Augmenta- tions du capital- actions		Décotations	Diminutions du capital- actions	Rembour- sements de la valeur nominale	Verse- ments de dividendes		Gains et pertes de cours	Capitali- sation bour- sière à la fin de la période (1 + 4 + 9 + 10)
	1	2	3	4	5	6	7	8	9	10	11
1999	1 076.3	47.0	72.2	119.3	-69.6	-10.7	-0.2	—	-80.6	107.6	1 109.5
2000	1 272.1	123.8	40.0	163.8	-79.1	-17.3	-0.2	—	-96.6	107.3	1 283.9
2001	1 005.8	47.6	14.7	62.3	-12.1	-4.1	-3.9	—	-20.1	-287.1	1 039.1
2002	834.1	12.9	13.6	26.5	-10.4	-11.1	-6.1	—	-27.7	-273.9	764.0
2003	875.0	8.6	19.3	27.9	-22.6	-13.4	-1.2	-13.5	-50.7	157.8	899.0
2004	899.0	2.2	8.5	10.7	-12.5	-8.0	-1.3	-14.9	-36.7	66.0	939.1
2005	1 202.5	15.2	10.7	25.9	-10.6	-11.7	-1.7	-18.6	-42.7	314.8	1 237.1
2006	1 414.5	13.6	15.5	29.1	-14.6	-8.0	-3.2	-23.0	-48.7	262.6	1 480.1
2007	1 484.9	20.1	10.1	30.2	-34.1	-13.0	-2.0	-29.6	-78.7	11.4	1 443.0
2008	957.8	13.5	24.8	38.3	-38.7	-9.1	-3.4	-29.5	-80.6	-482.5	918.2
2008 07	1 206.4	—	0.1	0.1	-0.2	-1.9	-2.6	-0.1	-4.7	16.6	1 218.4
2008 08	1 218.4	5.0	0.0	5.0	-1.1	-0.6	-0.1	-0.2	-2.0	18.0	1 239.3
2008 09	1 239.3	0.9	2.0	2.9	-0.9	-5.5	0.0	-0.6	-7.0	-104.1	1 131.1
2008 10	1 131.1	—	—	—	-13.0	0.0	—	-0.1	-13.1	-107.2	1 010.8
2008 11	1 010.8	—	0.0	0.0	—	-0.1	—	—	-0.1	-52.9	957.8
2008 12	957.8	0.2	—	0.2	-0.8	0.0	—	-0.3	-1.1	-38.7	918.2
2009 01	918.2	—	0.1	0.1	—	-0.2	—	0.0	-0.2	-33.7	884.3
2009 02	884.3	—	2.5	2.5	—	0.0	—	-5.4	-5.5	-91.1	790.2
2009 03	790.2	0.4	2.6	3.0	-1.2	-0.2	-0.1	-5.2	-6.6	40.8	827.4
2009 04	827.4	0.4	0.8	1.2	-0.2	—	0.0	-10.5	-10.7	69.3	887.2
2009 05	887.2	0.4	0.8	1.2	-0.1	-0.1	—	-2.7	-2.9	25.7	911.2
2009 06	911.2	0.2	0.4	0.6	-3.7	—	-0.2	-0.3	-4.1	8.5	916.2
2009 07	916.2	—	6.7	6.7	-0.6	-0.6	-1.6	0.0	-2.9	83.9	1 004.0

¹ Enthalten sind die SIX kotierten Aktien von schweizerischen und liechtensteinischen Unternehmen. Ohne Berücksichtigung des Free Float.
Y compris les actions, cotées à la Bourse suisse SIX, d'entreprises suisses et liechtensteinoises. Sans le *free float*.

² Nach Liberierungsdatum.
Selon la date de libération.

F5 Kapitalisierung an der Schweizer Börse Capitalisation à la Bourse suisse

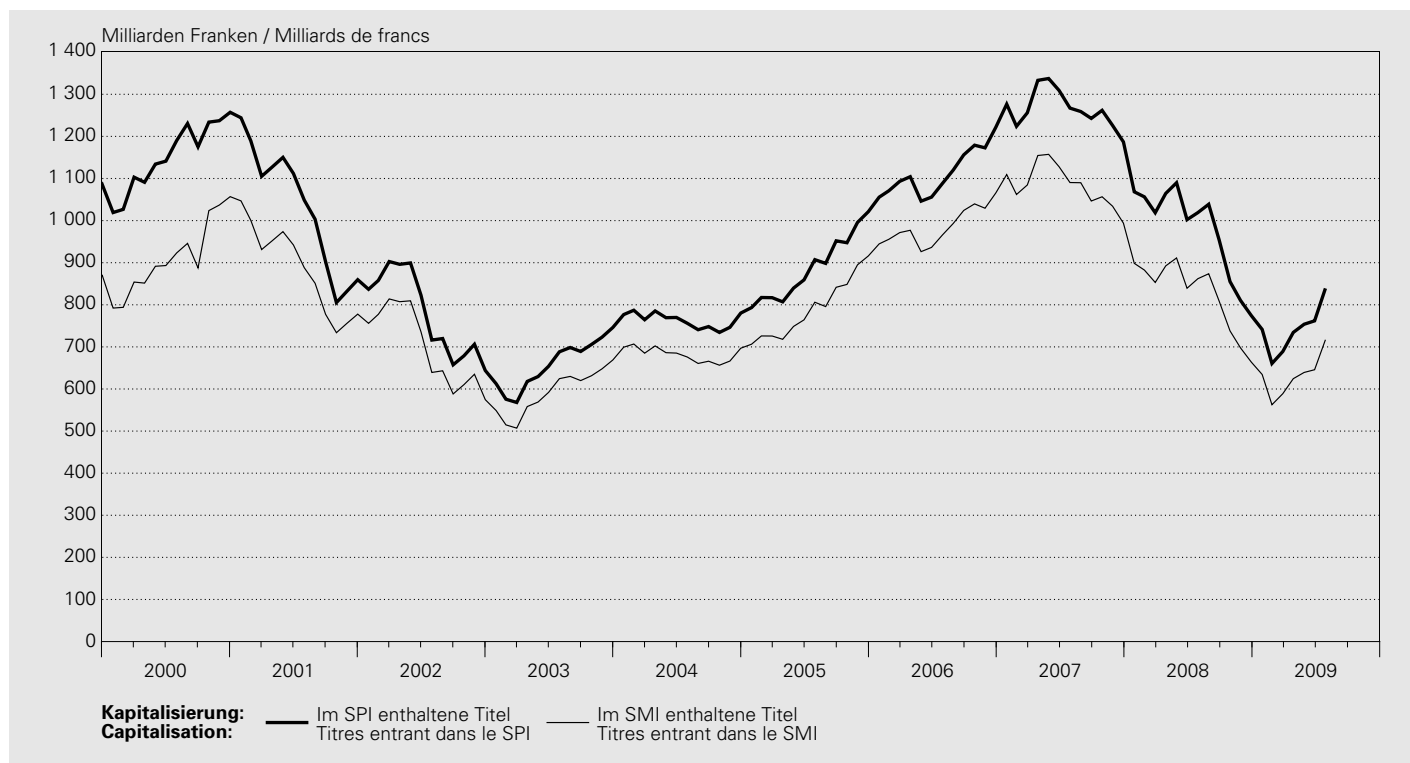

SIX Swiss Exchange AG / SIX Swiss Exchange SA

In Milliarden Franken / En milliards de francs

Jahresende Monatsende	Swiss Bond Index (SBI) ¹			Swiss Market Index (SMI) ²	Swiss Performance Index (SPI) ²			Swiss All Shares
	Inland	Ausland	Total		Namenaktien	Inhaberaktien und PS	Total	
Fin d'année Fin de mois	Suisse	Etranger			Actions nominatives	Actions au porteur et BP		
	1	2	3	4	5	6	7	8
1999	.	.	.	869.8	796.0	289.4	1 085.4	.
2000	.	.	.	1 056.9	968.7	288.6	1 257.3	.
2001	.	.	.	777.8	710.0	149.6	859.6	.
2002	.	.	.	574.6	516.5	127.3	643.8	.
2003	.	.	.	668.9	607.5	138.7	746.1	.
2004	206.3	96.2	302.5	696.8	629.2	151.1	780.3	.
2005	203.2	98.9	302.1	916.0	808.6	212.6	1 021.1	1 037.3
2006	201.5	110.9	312.5	1 065.9	975.7	246.4	1 222.0	1 239.8
2007	191.5	117.4	308.9	993.8	958.6	228.3	1 186.8	1 203.5
2008	208.7	204.4	413.1	663.8	626.7	147.5	774.2	784.6
2008 07	200.1	201.6	401.6	862.0	815.2	203.8	1 019.0	1 035.3
2008 08	202.3	203.9	406.2	873.7	839.4	199.4	1 038.8	1 051.3
2008 09	203.5	201.1	404.7	808.5	775.0	178.7	953.7	966.8
2008 10	204.6	195.0	399.6	738.0	692.4	162.7	855.1	866.6
2008 11	208.8	206.0	414.9	697.6	656.1	154.4	810.4	821.1
2008 12	208.7	204.4	413.1	663.8	626.7	147.5	774.2	784.6
2009 01	209.7	209.8	419.4	634.5	595.5	146.0	741.4	751.7
2009 02	209.0	203.7	412.7	562.6	537.7	122.9	660.5	669.4
2009 03	209.7	209.8	419.6	588.8	549.6	139.4	689.0	699.0
2009 04	211.2	220.1	431.4	624.5	599.4	135.0	734.3	745.2
2009 05	212.1	226.8	438.9	639.3	615.1	138.7	753.8	764.6
2009 06	210.7	231.5	442.2	645.8	621.4	140.4	761.9	772.5
2009 07	215.3	238.0	453.2	717.0	679.9	159.1	839.0	850.6

¹ Ab Januar 2007 erweiterter Index mit Bonitätsstufen AAA-BBB.
Depuis janvier 2007, indice élargi avec les notations AAA à BBB.

² Enthalten sind die Aktien von schweizerischen und liechtensteinischen Unternehmen. Ab 2001 Free Float adjustiert.
Y compris les actions d'entreprises suisses et liechtensteinoises. Depuis 2001, indices ajustés au *free float*.

F6 Wertschriftenumsätze an der Schweizer Börse¹ Chiffres d'affaires de la Bourse suisse¹

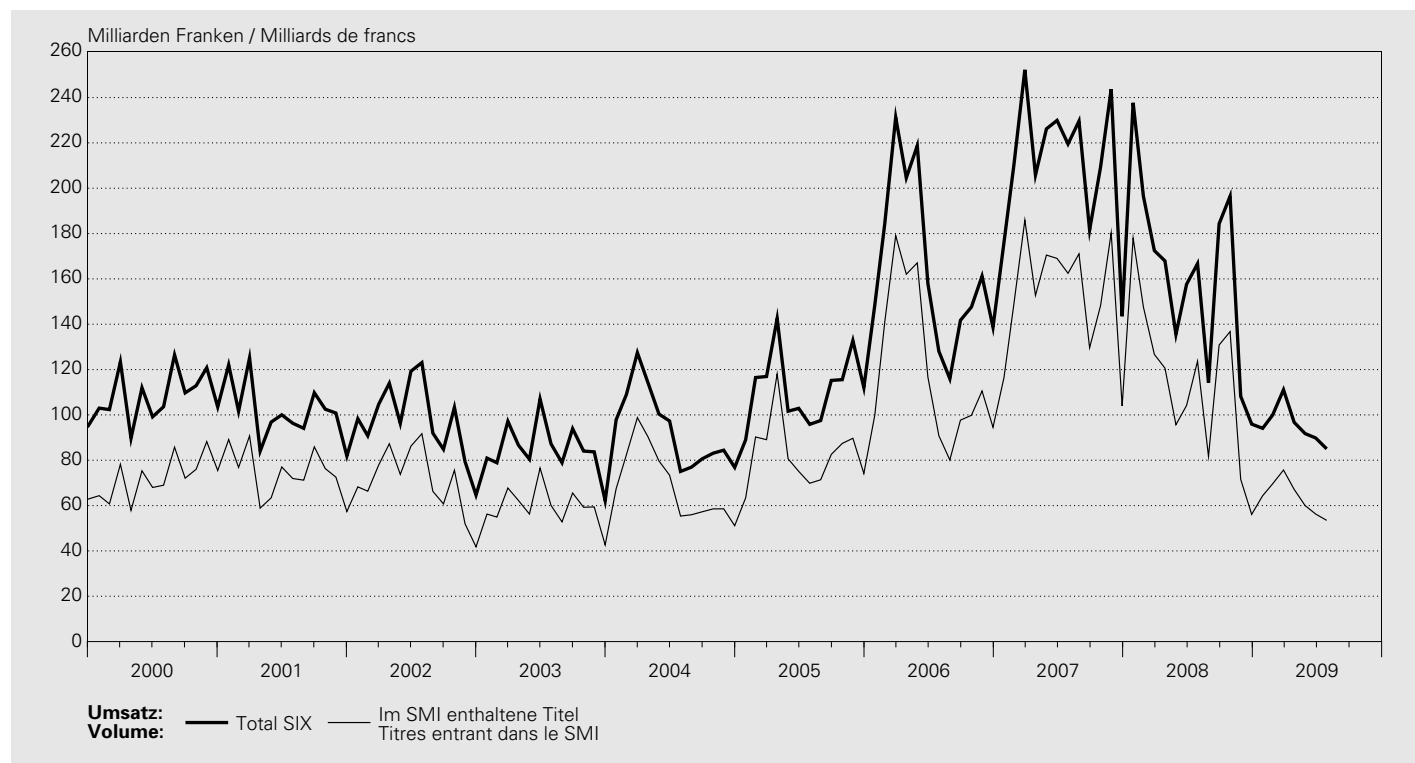

SIX Swiss Exchange AG / SIX Swiss Exchange SA

In Millionen Franken / En millions de francs

Jahr Monat	Aktien Actions			Obligationen Obligations			Anlage- fonds ²	Strukturierte Produkte und Optionen	Total (3 + 6 + 7 + 8)	Im SMI ³ enthaltene Titel
	Inländische Titel	Aus- ländische Titel	Total	Inländische Titel	Aus- ländische Titel	Total				
Année Mois	Titres suisses	Titres étrangers		Titres suisses	Titres étrangers		Fonds de placement ²	Produits structurés et options		Titres entrant dans le SMI ³
	1	2	3	4	5	6	7	8	9	10
1999	807 713	40 528	848 241	107 859	61 186	169 045	2 769	60 908	1 080 962	713 594
2000	1 028 970	47 698	1 076 668	94 260	61 621	155 880	2 780	71 153	1 306 482	871 006
2001	968 058	24 697	992 755	115 194	68 235	183 428	3 380	35 544	1 215 106	891 273
2002	904 477	15 070	919 546	134 604	86 091	220 695	6 944	23 266	1 170 451	847 786
2003	768 793	11 456	780 248	124 590	90 334	214 924	8 146	17 666	1 020 984	713 650
2004	902 857	12 588	915 445	103 110	76 435	179 545	9 042	19 073	1 123 105	828 833
2005	1 092 398	32 496	1 124 894	79 780	94 634	174 414	13 109	26 038	1 338 454	991 565
2006	1 606 871	126 955	1 733 826	75 119	99 322	174 441	22 204	48 079	1 978 550	1 439 163
2007	2 125 230	122 550	2 247 780	74 068	98 003	172 071	32 455	75 390	2 527 695	1 839 114
2008	1 619 109	9 621	1 628 730	111 453	89 559	201 012	43 426	60 375	1 933 544	1 373 383
2008 07	145 514	692	146 206	5 588	6 498	12 086	2 871	5 546	166 709	123 690
2008 08	97 247	494	97 740	4 292	5 147	9 439	2 217	4 836	114 234	81 652
2008 09	154 558	845	155 403	10 603	7 337	17 941	4 215	6 763	184 321	130 820
2008 10	158 086	1 029	159 114	14 039	9 414	23 453	8 047	5 828	196 442	136 731
2008 11	83 188	294	83 482	9 598	7 438	17 036	4 353	3 339	108 211	71 586
2008 12	64 317	189	64 506	18 262	6 556	24 819	3 766	2 848	95 939	56 119
2009 01	73 527	263	73 790	8 209	6 176	14 385	2 961	2 935	94 072	64 339
2009 02	77 008	142	77 150	9 360	6 668	16 028	3 623	3 075	99 876	69 542
2009 03	85 178	203	85 381	11 024	7 663	18 687	4 196	2 825	111 088	75 675
2009 04	77 292	186	77 478	6 162	5 682	11 844	4 459	2 956	96 737	67 154
2009 05	70 584	231	70 816	7 731	6 378	14 108	4 077	2 753	91 753	59 986
2009 06	66 544	262	66 806	7 262	8 586	15 848	4 302	2 854	89 810	56 247
2009 07	62 326	207	62 533	6 915	8 127	15 042	4 589	2 852	85 017	53 472

¹ Ab November 2005 inklusive Fremdwährungen.
A partir de novembre 2005, y compris monnaies étrangères.

² Inklusive ETF (Exchange Traded Funds).
Y compris ETF (Exchange Traded Funds).

³ Swiss Market Index.

F7 Schweizerische Aktienindizes Indices suisses des actions



SIX Swiss Exchange AG / SIX Swiss Exchange SA

Jahresende Monatsende Tagesende	SPI Swiss Performance Index								SMI Swiss Market Index (ohne Dividenden- Reinvesti- tion) ³
	Gesamtindex (mit Dividenden- Reinvesti- tion) ¹	Banken ²	Finanzdienst- leistungen ²	Versiche- rungen ²	Nahrungs- mittel und Getränke ²	Gesundheits- wesen ²	Namenaktien ¹	Inhaberaktien und PS ¹	
Fin d'année Fin de mois Fin de journée	Indice global (avec réinvestisse- ment des dividendes) ¹	Banques ²	Services financiers ²	Assurances ²	Alimentation et boissons ²	Santé ²	Actions nominatives ¹	Actions au porteur et BP ¹	SMI Swiss Market Index (sans réinvestisse- ment des dividendes) ³
	1	2	3	4	5	6	7	8	9
1999	5 022.9	6 526.6	4 403.6	7 570.1
2000	5 621.1	1 297.9	1 070.9	1 175.7	1 305.9	1 118.0	7 517.9	4 513.9	8 135.4
2001	4 382.9	1 183.7	765.6	939.9	1 239.3	868.1	5 981.8	3 271.2	6 417.8
2002	3 245.5	955.5	359.6	478.8	1 044.5	725.2	4 364.9	2 583.4	4 630.8
2003	3 961.6	1 209.9	510.3	490.7	1 135.4	877.1	5 276.7	3 313.9	5 487.8
2004	4 234.6	1 354.7	622.9	484.7	1 132.1	920.6	5 593.6	3 668.7	5 693.2
2005	5 742.4	1 872.9	775.8	668.4	1 532.3	1 235.6	7 412.9	5 464.7	7 583.9
2006	6 929.2	2 340.9	1 057.4	802.6	1 745.0	1 347.2	8 995.6	6 452.3	8 785.7
2007	6 925.4	1 835.8	1 236.9	757.6	2 151.8	1 228.3	9 058.6	6 255.2	8 484.5
2008	4 567.6	740.5	633.0	493.9	1 719.4	1 038.3	5 845.1	4 521.4	5 534.5
2008 07	5 964.5	1 113.7	998.8	673.3	1 933.6	1 239.5	7 638.3	5 875.5	7 141.2
2008 08	6 061.8	1 196.3	1 001.7	669.9	2 032.2	1 218.3	7 834.7	5 750.1	7 238.7
2008 09	5 563.9	1 036.3	863.0	646.3	2 004.7	1 152.1	7 223.0	5 179.5	6 654.9
2008 10	5 044.9	989.8	702.9	493.8	1 868.2	1 132.8	6 457.8	4 987.3	6 153.2
2008 11	4 780.3	812.6	656.1	498.0	1 823.2	1 091.9	6 117.9	4 730.1	5 816.6
2008 12	4 567.6	740.5	633.0	493.9	1 719.4	1 038.3	5 845.1	4 521.4	5 534.5
2009 01	4 375.7	744.4	590.3	410.3	1 656.2	997.5	5 554.4	4 480.0	5 290.1
2009 02	3 929.9	639.0	505.0	301.3	1 581.0	880.5	5 064.7	3 772.7	4 690.7
2009 03	4 137.4	687.0	536.8	340.7	1 578.9	957.4	5 194.2	4 423.2	4 927.4
2009 04	4 487.5	913.6	657.3	435.0	1 606.5	931.3	5 781.9	4 302.2	5 225.9
2009 05	4 615.2	946.6	728.3	438.1	1 663.4	927.7	5 944.3	4 431.3	5 349.7
2009 06	4 662.6	900.7	708.1	432.5	1 757.8	950.0	6 005.4	4 477.1	5 404.0
2009 07	5 109.4	971.9	801.5	479.3	1 887.5	1 061.5	6 532.9	5 064.3	5 950.7

SIX Swiss Exchange AG / SIX Swiss Exchange SA

Jahresende Monatsende Tagesende	SPI Swiss Performance Index								SMI Swiss Market Index (ohne Dividenden- Reinve- stition) ³
	Gesamtindex (mit Dividenden- Reinve- stition) ¹	Banken ²	Finanzdienst- leistungen ²	Versiche- rungen ²	Nahrungs- mittel und Getränke ²	Gesundheits- wesen ²	Namenaktien ¹	Inhaberaktien und PS ¹	
Fin d'année Fin de mois Fin de journée	Indice global (avec réinvestisse- ment des dividendes) ¹	Banques ²	Services financiers ²	Assurances ²	Alimentation et boissons ²	Santé ²	Actions nominatives ¹	Actions au porteur et BP ¹	SMI Swiss Market Index (sans réinvestisse- ment des dividendes) ³
	1	2	3	4	5	6	7	8	9
2009 07 01	4 714.9	906.2	716.9	438.3	1 781.1	961.8	6 068.9	4 539.9	5 472.9
2009 07 02	4 623.0	880.9	705.8	424.7	1 761.2	943.8	5 948.2	4 459.4	5 355.2
2009 07 03	4 606.7	877.3	703.6	423.6	1 767.0	938.3	5 928.0	4 440.6	5 338.5
2009 07 04									
2009 07 05									
2009 07 06	4 613.6	873.4	700.3	418.1	1 774.9	951.7	5 916.9	4 513.0	5 354.2
2009 07 07	4 596.4	874.1	699.7	410.7	1 780.2	943.8	5 895.7	4 493.7	5 329.2
2009 07 08	4 561.2	855.8	686.7	401.5	1 768.5	949.9	5 835.9	4 507.3	5 289.4
2009 07 09	4 572.8	875.7	687.4	402.2	1 768.6	943.3	5 863.9	4 475.7	5 305.4
2009 07 10	4 519.9	865.3	690.2	399.9	1 759.7	924.9	5 808.4	4 382.9	5 237.8
2009 07 11									
2009 07 12									
2009 07 13	4 580.1	890.4	695.5	411.3	1 783.3	930.0	5 897.8	4 401.6	5 315.3
2009 07 14	4 621.7	909.0	704.6	418.4	1 786.1	935.8	5 948.2	4 451.9	5 365.1
2009 07 15	4 708.1	933.8	725.7	431.7	1 819.4	944.4	6 073.2	4 489.2	5 473.3
2009 07 16	4 756.9	935.3	726.2	436.1	1 829.5	965.4	6 134.0	4 542.9	5 538.6
2009 07 17	4 800.9	936.1	735.3	437.1	1 864.9	975.0	6 194.8	4 571.5	5 594.1
2009 07 18									
2009 07 19									
2009 07 20	4 832.4	952.0	735.5	446.7	1 836.8	985.1	6 232.6	4 610.9	5 627.9
2009 07 21	4 844.6	930.1	730.6	451.6	1 843.4	993.0	6 243.6	4 638.1	5 636.2
2009 07 22	4 845.3	917.6	736.2	447.3	1 843.4	998.5	6 229.6	4 688.2	5 637.0
2009 07 23	4 944.2	962.3	759.0	456.9	1 848.1	1 016.7	6 344.8	4 823.6	5 765.5
2009 07 24	4 937.2	959.3	768.5	462.3	1 836.5	1 018.9	6 321.7	4 863.7	5 760.9
2009 07 25									
2009 07 26									
2009 07 27	4 961.7	947.6	769.3	462.6	1 853.6	1 027.4	6 334.3	4 950.1	5 774.9
2009 07 28	4 953.5	923.7	754.2	451.3	1 866.6	1 038.6	6 306.2	5 000.4	5 762.8
2009 07 29	4 973.2	919.2	759.3	461.5	1 868.6	1 041.4	6 334.7	5 009.0	5 787.2
2009 07 30	5 089.4	952.7	776.9	475.2	1 902.1	1 058.2	6 505.0	5 052.2	5 932.6
2009 07 31	5 109.4	971.9	801.5	479.3	1 887.5	1 061.5	6 532.9	5 064.3	5 950.7
2009 08 01									
2009 08 02									
2009 08 03	5 129.0	992.9	814.4	490.6	1 881.2	1 048.9	6 578.2	5 017.0	5 967.4
2009 08 04	5 104.5	988.5	810.9	491.7	1 875.9	1 045.2	6 541.8	5 009.6	5 939.8
2009 08 05	5 087.0	986.2	811.7	493.0	1 858.7	1 045.3	6 527.9	4 963.5	5 911.9
2009 08 06	5 131.7	1 007.1	820.0	500.9	1 882.0	1 045.8	6 587.5	4 999.8	5 968.1
2009 08 07	5 177.6	1 016.1	819.0	507.6	1 897.2	1 054.4	6 636.1	5 079.0	6 026.4
2009 08 08									
2009 08 09									
2009 08 10	5 164.7	1 011.8	806.4	513.2	1 886.3	1 049.8	6 626.5	5 043.6	6 007.6
2009 08 11	5 118.1	989.2	796.5	500.5	1 895.4	1 045.8	6 559.0	5 023.5	5 950.0
2009 08 12	5 130.5	1 011.8	799.3	513.0	1 825.2	1 054.8	6 574.2	5 037.9	5 962.5
2009 08 13	5 151.7	1 049.8	805.9	515.7	1 785.8	1 052.0	6 603.1	5 052.6	5 986.7
2009 08 14	5 155.4	1 036.8	799.8	513.0	1 818.4	1 050.3	6 591.8	5 109.6	5 985.3
2009 08 15									

¹ 1. Juni 1987 = 1000.
1^{er} juin 1987 = 1000.

² 1. Januar 2000 = 1000.
1^{er} janvier 2000 = 1000.

³ 30. Juni 1988 = 1500.
30 juin 1988 = 1500.

F8 Ausländische Aktienindizes Indices des actions à l'étranger

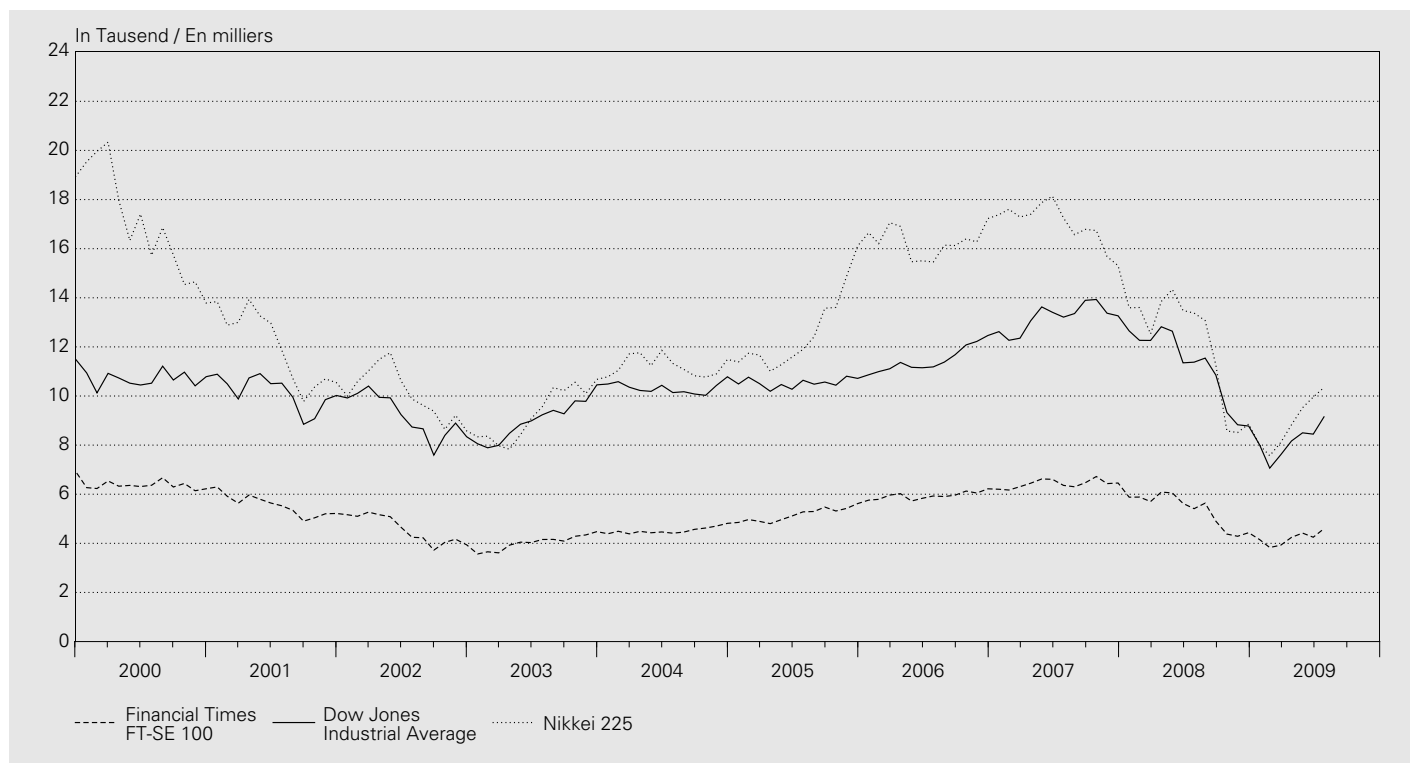

Jahresende Monatsende	Europa Europe			USA Etats-Unis			Japan Japon
	STOXX TMI ¹ EUR	STOXX 50 EUR	Financial Times FT-SE 100	Dow Jones Industrial Average	Nasdaq Composite	Standard & Poor's 500	Nikkei 225
Fin d'année Fin de mois							
	1	2	3	4	5	6	7
1999	358	4 742	6 930	11 497	4 069	1 469	18 934
2000	343	4 557	6 222	10 787	2 471	1 320	13 786
2001	285	3 707	5 217	10 022	1 950	1 148	10 543
2002	193	2 408	3 940	8 342	1 336	880	8 579
2003	221	2 660	4 477	10 454	2 003	1 112	10 677
2004	243	2 775	4 814	10 783	2 175	1 212	11 489
2005	300	3 349	5 619	10 718	2 205	1 248	16 111
2006	355	3 697	6 221	12 463	2 415	1 418	17 226
2007	353	3 684	6 457	13 265	2 652	1 468	15 308
2008	191	2 084	4 434	8 776	1 577	903	8 860
2008 07	275	2 881	5 412	11 378	2 326	1 267	13 377
2008 08	279	2 916	5 637	11 544	2 368	1 283	13 073
2008 09	247	2 635	4 902	10 851	2 092	1 166	11 260
2008 10	214	2 331	4 377	9 325	1 721	969	8 577
2008 11	199	2 159	4 288	8 829	1 536	896	8 512
2008 12	191	2 084	4 434	8 776	1 577	903	8 860
2009 01	185	1 983	4 150	8 001	1 476	826	7 994
2009 02	167	1 770	3 830	7 063	1 378	735	7 568
2009 03	171	1 816	3 926	7 609	1 529	798	8 110
2009 04	194	2 027	4 244	8 168	1 717	873	8 828
2009 05	202	2 125	4 418	8 500	1 774	919	9 523
2009 06	200	2 098	4 249	8 447	1 835	919	9 958
2009 07	218	2 291	4 608	9 172	1 979	987	10 357

¹ Total Market Index.

G1 Devisenkurse Cours des devises en Suisse

Interbankhandel (Ankauf 11 Uhr) / Marché interbancaire (cours acheteur, à 11h)

Jahresmittel Monatsmittel Tageswerte	Euro ECU ¹ EUR 1.–	Deutsch- land DEM 100.–	Frankreich FRF 100.–	Italien ITL 100.–	Österreich ATS 100.–	Niederlande NLG 100.–	Belgien BEF 100.–	Vereinigtes Königreich GBP 1.–	USA USD 1.–	Japan JPY 100.–	SZR ² XDR 1.–
Moyenne annuelle Moyenne mensuelle Valeurs journalières	Euro ECU ¹ EUR 1.–	Allemagne DEM 100.–	France FRF 100.–	Italie ITL 100.–	Autriche ATS 100.–	Pays-Bas NLG 100.–	Belgique BEF 100.–	Royaume- Uni GBP 1.–	États-Unis USD 1.–	Japon JPY 100.–	DTS ² XDR 1.–
	1	2	3	4	5	6	7	8	9	10	11
1999	1.6003	81.82	24.40	0.0826	11.6295	72.62	3.9669	2.4300	1.5027	1.3280	2.0548
2000	1.5578	79.65	23.75	0.0805	11.3209	70.69	3.8617	2.5556	1.6886	1.5676	2.2272
2001	1.5103	77.22	23.02	0.0780	10.9761	68.54	3.7440	2.4275	1.6866	1.3892	2.1478
2002	1.4670	2.3329	1.5556	1.2423	2.0136
2003	1.5210	2.1974	1.3453	1.1620	1.8855
2004	1.5437	2.2746	1.2419	1.1483	1.8410
2005	1.5481	2.2634	1.2458	1.1309	1.8392
2006	1.5729	2.3068	1.2530	1.0773	1.8444
2007	1.6427	2.4011	1.1999	1.0191	1.8372
2008	1.5867	1.9971	1.0830	1.0518	1.7084
2008 07	1.6186	2.0397	1.0261	0.9611	1.6738
2008 08	1.6204	2.0434	1.0839	0.9910	1.7177
2008 09	1.5945	1.9954	1.1097	1.0406	1.7276
2008 10	1.5202	1.9298	1.1421	1.1427	1.7282
2008 11	1.5152	1.8251	1.1894	1.2278	1.7619
2008 12	1.5397	1.7075	1.1463	1.2570	1.7409
2009 01	1.4940	1.6274	1.1287	1.2502	1.7041
2009 02	1.4905	1.6780	1.1651	1.2619	1.7316
2009 03	1.5068	1.6390	1.1553	1.1823	1.7138
2009 04	1.5151	1.6873	1.1482	1.1633	1.7136
2009 05	1.5118	1.7077	1.1086	1.1455	1.6865
2009 06	1.5145	1.7693	1.0810	1.1188	1.6706
2009 07	1.5202	1.7649	1.0796	1.1426	1.6747
2009 07 01	1.5244	1.7782	1.0834	1.1190	1.6772
2009 07 02	1.5235	1.7668	1.0811	1.1178	1.6761
2009 07 03	1.5205	1.7763	1.0868	1.1330	.
2009 07 04											
2009 07 05											
2009 07 06	1.5195	1.7581	1.0916	1.1451	1.6858
2009 07 07	1.5176	1.7590	1.0893	1.1460	1.6744
2009 07 08	1.5150	1.7540	1.0908	1.1569	1.6817
2009 07 09	1.5138	1.7518	1.0839	1.1601	1.6772
2009 07 10	1.5140	1.7719	1.0887	1.1738	1.6875
2009 07 11											
2009 07 12											
2009 07 13	1.5139	1.7454	1.0846	1.1734	1.6769
2009 07 14	1.5156	1.7643	1.0818	1.1610	1.6809
2009 07 15	1.5191	1.7718	1.0807	1.1542	1.6763
2009 07 16	1.5161	1.7632	1.0773	1.1507	1.6706
2009 07 17	1.5190	1.7575	1.0769	1.1496	1.6750
2009 07 18											
2009 07 19											
2009 07 20	1.5209	1.7646	1.0693	1.1300	1.6655
2009 07 21	1.5193	1.7563	1.0689	1.1351	1.6649
2009 07 22	1.5163	1.7466	1.0688	1.1453	1.6664
2009 07 23	1.5190	1.7644	1.0673	1.1310	1.6681
2009 07 24	1.5243	1.7666	1.0728	1.1293	1.6655
2009 07 25											
2009 07 26											
2009 07 27	1.5236	1.7599	1.0698	1.1255	1.6635
2009 07 28	1.5239	1.7642	1.0666	1.1230	1.6649
2009 07 29	1.5222	1.7597	1.0746	1.1377	1.6745
2009 07 30	1.5289	1.7928	1.0882	1.1445	1.6876
2009 07 31	1.5342	1.7997	1.0883	1.1374	1.6838
2009 08 01											
2009 08 02											
2009 08 03	1.5255	1.8017	1.0714	1.1273	1.6688
2009 08 04	1.5276	1.7957	1.0610	1.1178	1.6679
2009 08 05	1.5280	1.8020	1.0609	1.1158	1.6668
2009 08 06	1.5296	1.8040	1.0627	1.1136	1.6674
2009 08 07	1.5291	1.7815	1.0650	1.1186	1.6671
2009 08 08											
2009 08 09											
2009 08 10	1.5357	1.7995	1.0823	1.1115	1.6803
2009 08 11	1.5345	1.7842	1.0831	1.1181	1.6792
2009 08 12	1.5280	1.7772	1.0819	1.1339	1.6748
2009 08 13	1.5320	1.7792	1.0755	1.1157	1.6737
2009 08 14	1.5292	1.7722	1.0711	1.1249	1.6697
2009 08 15											

¹ ECU-Berechnungsgrundlage siehe *Quartalsheft* SNB 2/1988, S. 157–171.

Pour le calcul de l'ECU, voir *Bulletin trimestriel* de la BNS, 2/1988, p. 157 à 171.

² Mittelkurs. Der in Schweizer Franken ausgedrückte Gegenwert eines Sonderziehungsrechtes (SZR) bestimmt sich nach dem Mittelkurs des US-Dollars auf dem Devisenmarkt von Zürich und dem vom Internationalen Währungsfonds errechneten Kurs des US-Dollars zu den SZR.

Cours moyen. Le contre-valeur en francs suisses d'un droit de tirage spécial (DTS) est déterminée d'après le cours moyen du dollar des États-Unis sur le marché des changes de Zurich et le cours en dollars du DTS, calculé par le Fonds monétaire international.

G2 Wechselkursindizes Indices du cours du franc

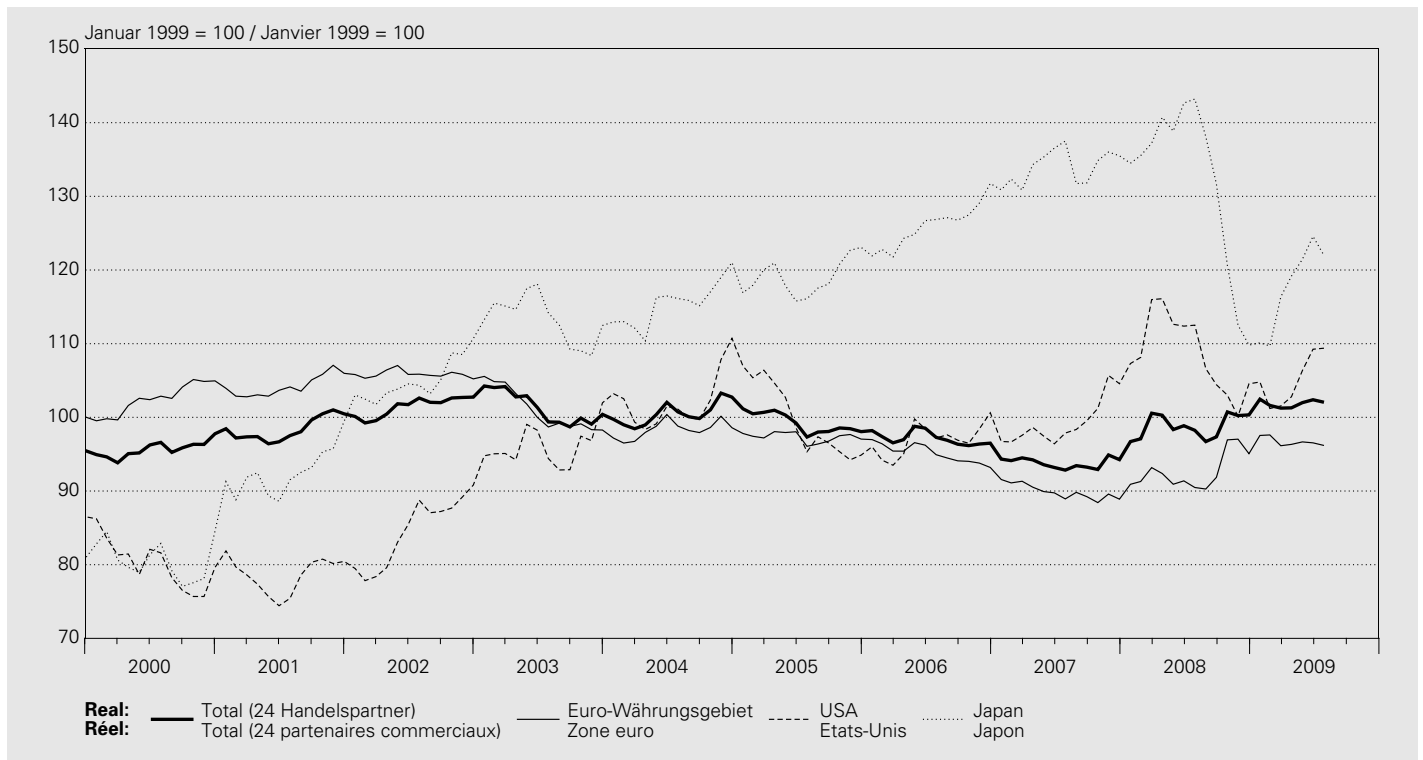

Januar 1999 = 100 / Janvier 1999 = 100

Jahresmittel Monatsmittel	Total ¹		Europa Europe		davon / dont		Euro-Währungsgebiet ²		davon / dont		Vereinigtes Königreich Royaume-Uni					
	real réel	nominal nominal	real réel	nominal nominal	real réel	nominal nominal	Zone euro ²		Deutschland		Frankreich		Italien		real réel	nominal nominal
							real réel	nominal ³ nominal ³	Allemanne		France		Italie			
									real réel	nominal ³ nominal ³	real réel	nominal ³ nominal ³	real réel	nominal ³ nominal ³		
Moyenne annuelle	Moyenne mensuelle															
	1	2	3	4	5	6	7	8	9	10	11	12	13	14		
1999	97.5	97.8	99.4	99.9	100.2	100.3	100.3	.	100.2	.	100.0	.	93.6	93.9		
2000	95.6	96.2	100.8	102.2	102.5	103.0	103.2	.	102.8	.	101.8	.	89.7	89.3		
2001	98.3	100.4	103.2	106.6	104.2	106.3	105.4	.	105.4	.	103.1	.	94.2	94.0		
2002	101.4	105.5	104.9	110.7	105.9	109.4	107.7	.	107.1	.	104.3	.	97.4	97.8		
2003	101.3	106.8	100.9	108.0	101.0	105.5	103.4	.	101.8	.	98.6	.	102.7	103.8		
2004	100.5	107.2	98.2	106.5	98.3	104.0	101.0	.	99.0	.	95.8	.	98.7	100.3		
2005	99.2	106.7	97.2	106.1	97.3	103.7	100.4	.	98.2	.	94.8	.	98.3	100.8		
2006	97.1	105.4	94.9	104.6	95.1	102.1	98.3	.	96.1	.	92.3	.	95.3	98.9		
2007	93.8	102.8	89.6	100.2	89.9	97.7	92.7	.	91.3	.	87.5	.	90.1	95.0		
2008	98.6	108.8	93.6	105.1	92.6	101.2	95.8	.	94.2	.	89.8	.	107.1	114.2		
2008 07	98.2	108.5	91.5	103.0	90.5	99.2	93.5	.	92.2	.	87.6	.	104.9	111.8		
2008 08	96.7	107.2	91.1	102.7	90.3	99.1	93.4	.	91.9	.	87.2	.	103.7	111.6		
2008 09	97.4	108.0	92.7	104.6	91.9	100.7	95.1	.	93.5	.	88.9	.	105.7	114.3		
2008 10	100.7	111.4	97.9	109.8	96.9	105.6	100.4	.	98.7	.	93.8	.	110.2	118.2		
2008 11	100.2	111.1	98.6	110.8	97.0	105.9	100.6	.	98.8	.	93.8	.	115.9	125.0		
2008 12	100.3	111.2	97.7	110.1	95.1	104.3	98.2	.	97.0	.	92.0	.	123.7	133.6		
2009 01	102.5	114.2	100.5	113.6	97.5	107.5	100.8	.	99.5	.	94.1	.	129.6	140.2		
2009 02	101.6	113.5	100.1	113.6	97.6	107.7	100.7	.	99.6	.	94.4	.	125.0	135.9		
2009 03	101.3	113.5	99.1	112.8	96.2	106.5	99.4	.	98.0	.	93.0	.	127.3	139.2		
2009 04	101.3	112.8	98.9	111.8	96.3	106.0	99.7	.	98.2	.	93.1	.	124.4	135.2		
2009 05	102.0	113.4	99.0	111.9	96.7	106.2	100.2	.	98.4	.	93.2	.	122.5	133.6		
2009 06	102.4	113.7	98.6	111.4	96.5	106.0	99.8	.	98.4	.	93.2	.	118.4	128.9		
2009 07	102.1	113.3	98.3	111.1	96.2	105.6	99.5	.	98.1	.	92.8	.	118.7	129.2		

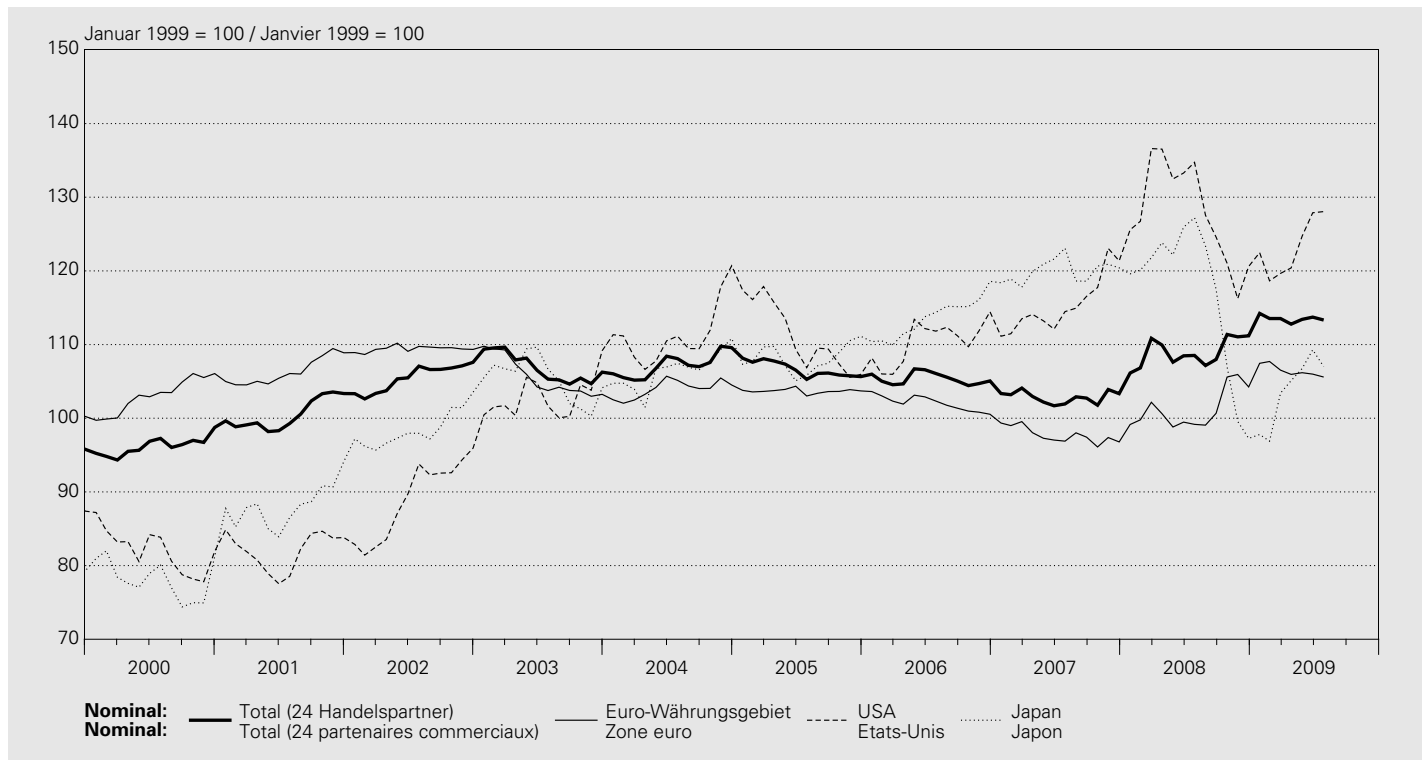

Jahresmittel Monatsmittel	Nordamerika Amérique du Nord				Asien Asie				Australien Australie	
	real réel	nominal nominal	davon / dont USA Etats-Unis		real réel	nominal nominal	davon / dont Japan Japon		real réel	nominal nominal
Moyenne annuelle Moyenne mensuelle	15	16	17	18	19	20	21	22	23	24
1999	91.2	91.9	91.4	92.0	93.7	92.4	92.9	92.1	89.9	90.1
2000	79.8	81.7	79.9	81.9	83.7	80.6	80.5	78.0	86.4	89.1
2001	78.7	82.1	78.5	82.0	91.8	87.4	92.4	88.0	94.0	100.1
2002	84.6	89.1	84.4	88.9	102.3	95.6	104.9	98.4	94.8	103.4
2003	95.4	102.1	96.0	102.8	114.0	105.5	113.2	105.2	89.5	99.6
2004	100.9	109.8	102.1	111.3	118.9	109.6	115.5	106.5	84.6	95.6
2005	98.0	108.8	99.6	111.0	119.1	109.0	118.9	108.1	80.3	92.0
2006	95.0	107.5	97.0	110.3	119.6	109.3	125.9	113.5	78.8	92.6
2007	96.7	111.5	99.1	115.2	123.9	113.1	134.0	120.0	72.8	86.8
2008	106.1	123.9	108.4	127.7	127.7	118.3	131.1	116.3	78.3	95.3
2008 07	109.8	130.3	112.5	134.7	135.1	125.6	143.2	127.2	72.3	88.4
2008 08	104.3	123.7	106.6	127.6	130.5	121.2	138.1	123.4	74.8	91.5
2008 09	102.2	120.9	104.4	124.6	127.4	118.1	131.7	117.5	78.6	96.1
2008 10	101.4	118.5	103.0	121.0	122.3	113.4	120.7	107.0	91.4	111.0
2008 11	98.8	114.1	100.2	116.2	115.9	108.2	112.5	99.6	91.5	112.0
2008 12	103.2	118.6	104.6	120.6	116.6	108.8	109.8	97.3	92.7	114.0
2009 01	103.4	120.3	104.8	122.5	117.2	110.0	110.1	97.8	92.4	114.7
2009 02	100.0	116.7	101.2	118.7	116.1	108.5	109.7	96.9	93.4	115.6
2009 03	100.4	117.8	101.5	119.7	119.6	112.6	116.3	103.4	91.6	113.7
2009 04	101.5	118.3	102.8	120.4	120.7	112.7	119.2	105.1	86.6	106.7
2009 05	104.5	121.9	106.3	124.7	123.1	114.4	121.5	106.7	83.9	103.1
2009 06	107.2	124.7	109.3	127.9	126.3	117.1	124.6	109.3	82.1	100.7
2009 07	107.3	124.9	109.4	128.1	125.1	116.0	122.0	107.0	82.0	100.6

¹ Gegenüber 24 Handelspartnern. Zur Revision der Wechselkursindizes vgl. *Quartalsheft 3/2001* der SNB.
 Par rapport à 24 partenaires commerciaux. Pour la révision des indices du cours du franc, voir *Bulletin trimestriel 3/2001* de la BNS.

² Bis Dezember 1998 ohne Irland, Finnland und Griechenland.
 Jusqu'en décembre 1998, sans l'Irlande, la Finlande et la Grèce.

³ Nominale Werte ab Januar 1999 siehe Euro-Währungsgebiet (Kolonne 6).
 Pour les données en termes nominaux à partir de janvier 1999, voir zone euro (colonne 6).

G3 Terminkurse des USD in CHF¹ Cours à terme du dollar¹

Interbankhandel (Ankauf 11.00 Uhr) / Marché interbancaire (cours acheteur, à 11h)

Jahresmittel Monatsmittel	USD 1.–		USD 1.–		Tag	USD 1.–		USD 1.–	
	3-Monats- Terminkurs	Abschlag (–) Aufschlag (+)	6-Monats- Terminkurs	Abschlag (–) Aufschlag (+)		3-Monats- Terminkurs	Abschlag (–) Aufschlag (+)	6-Monats- Terminkurs	Abschlag (–) Aufschlag (+)
Moyenne annuelle Moyenne mensuelle	Cours à 3 mois	Disagio (–) Agio (+)	Cours à 6 mois	Disagio (–) Agio (+)	Jour	Cours à 3 mois	Disagio (–) Agio (+)	Cours à 6 mois	Disagio (–) Agio (+)
	1	2	3	4		1	2	3	4
1999	1.4873	– 0.0153	1.4727	– 0.0300	2009 07 01	1.0820	– 0.0014	1.0803	– 0.0031
2000	1.6740	– 0.0146	1.6604	– 0.0282	2009 07 02	1.0797	– 0.0014	1.0781	– 0.0030
2001	1.6832	– 0.0035	1.6795	– 0.0072	2009 07 03	1.0855	– 0.0013	1.0838	– 0.0030
2002	1.5532	– 0.0025	1.5506	– 0.0050	2009 07 04				
2003	1.3423	– 0.0030	1.3395	– 0.0058	2009 07 05				
2004	1.2383	– 0.0036	1.2343	– 0.0075	2009 07 06	1.0903	– 0.0013	1.0886	– 0.0030
2005	1.2370	– 0.0088	1.2276	– 0.0182	2009 07 07	1.0880	– 0.0013	1.0863	– 0.0031
2006	1.2414	– 0.0116	1.2305	– 0.0225	2009 07 08	1.0894	– 0.0014	1.0878	– 0.0030
2007	1.1915	– 0.0084	1.1843	– 0.0156	2009 07 09	1.0826	– 0.0014	1.0809	– 0.0030
2008	1.0810	– 0.0020	1.0796	– 0.0034	2009 07 10	1.0873	– 0.0014	1.0857	– 0.0030
2008 07	1.0252	– 0.0009	1.0242	– 0.0019	2009 07 11				
2008 08	1.0830	– 0.0009	1.0817	– 0.0022	2009 07 12				
2008 09	1.1067	– 0.0030	1.1050	– 0.0047	2009 07 13	1.0832	– 0.0014	1.0815	– 0.0032
2008 10	1.1378	– 0.0043	1.1354	– 0.0067	2009 07 14	1.0804	– 0.0014	1.0784	– 0.0035
2008 11	1.1861	– 0.0033	1.1826	– 0.0068	2009 07 15	1.0793	– 0.0014	1.0773	– 0.0034
2008 12	1.1420	– 0.0043	1.1373	– 0.0090	2009 07 16	1.0760	– 0.0014	1.0741	– 0.0033
2009 01	1.1271	– 0.0016	1.1249	– 0.0038	2009 07 17	1.0756	– 0.0013	1.0738	– 0.0032
2009 02	1.1627	– 0.0024	1.1596	– 0.0055	2009 07 18				
2009 03	1.1526	– 0.0027	1.1490	– 0.0063	2009 07 19				
2009 04	1.1463	– 0.0019	1.1438	– 0.0044	2009 07 20	1.0681	– 0.0013	1.0663	– 0.0030
2009 05	1.1072	– 0.0014	1.1054	– 0.0032	2009 07 21	1.0677	– 0.0012	1.0659	– 0.0030
2009 06	1.0797	– 0.0013	1.0780	– 0.0030	2009 07 22	1.0677	– 0.0011	1.0660	– 0.0029
2009 07	1.0783	– 0.0013	1.0766	– 0.0030	2009 07 23	1.0662	– 0.0012	1.0644	– 0.0029
					2009 07 24	1.0717	– 0.0012	1.0698	– 0.0030
					2009 07 25				
					2009 07 26				
					2009 07 27	1.0687	– 0.0011	1.0669	– 0.0029
					2009 07 28	1.0655	– 0.0011	1.0639	– 0.0027
					2009 07 29	1.0735	– 0.0011	1.0718	– 0.0028
					2009 07 30	1.0871	– 0.0011	1.0855	– 0.0028
					2009 07 31	1.0873	– 0.0011	1.0856	– 0.0027
					2009 08 01				
					2009 08 02				
					2009 08 03	1.0704	– 0.0010	1.0688	– 0.0026
					2009 08 04	1.0600	– 0.0011	1.0583	– 0.0027
					2009 08 05	1.0598	– 0.0011	1.0583	– 0.0026
					2009 08 06	1.0617	– 0.0011	1.0602	– 0.0026
					2009 08 07	1.0639	– 0.0011	1.0624	– 0.0026
					2009 08 08				
					2009 08 09				
					2009 08 10	1.0812	– 0.0011	1.0797	– 0.0026
					2009 08 11	1.0820	– 0.0011	1.0804	– 0.0027
					2009 08 12	1.0808	– 0.0011	1.0794	– 0.0026
					2009 08 13	1.0745	– 0.0010	1.0730	– 0.0025
					2009 08 14	1.0701	– 0.0010	1.0687	– 0.0024
					2009 08 15				

¹ Die Terminkurse ergeben sich aus den Kassakursen und den in Schweizer Franken ausgedrückten Abschlägen bzw. Aufschlägen.
Les cours à terme sont formés des cours au comptant et des disagios ou agios exprimés en francs suisses.

H1 Rechnungsabschlüsse und Schulden von Bund, Kantonen und Gemeinden Clôture des comptes et dettes de la Confédération, des cantons et des communes

In Millionen Franken / En millions de francs

Jahr bzw. Jahres- ende	Einnahmen Finanzrechnung ¹		Ausgaben Finanzrechnung ¹		Überschuss (1 + 2 – 3 – 4)	Schulden ³
	Recettes Compte financier ¹	Sonderrechnungen ² Comptes spéciaux ²	Dépenses Compte financier ¹	Sonderrechnungen ² Comptes spéciaux ²	Excédent (1 + 2 – 3 – 4)	Dettes ³
Année / Fin d'année	1	2	3	4	5	6

Bund⁴ / Confédération⁴

2000	51 683	311	47 131	1 077	3 786	105 332
2001	49 114	326	50 215	925	- 1 700	105 747
2002	51 108	323	50 722	1 205	- 496	122 438
2003	47 161	349	49 962	1 322	- 3 773	123 809
2004	48 629	316	51 405	1 251	- 3 711	126 740
2005	52 632	353	51 403	1 203	379	130 377
2006	58 115	391	52 377	719	5 410	123 623
2007	58 846	- 107	53 965	194	4 580	120 873
2008 E	64 177	- 16	67 739	- 1 711	- 1 868	121 685
2009 B	60 198	- 182	59 020	1 074	- 78	118 537

Jahr bzw. Jahres- ende	Einnahmen	Ausgaben	Überschuss	Schulden ³	
	Recettes	Dépenses	Excédent	Dettes ³	
Année / Fin d'année		1	2	3	4

Kantone / Cantons

2000	62 818	60 194	2 624	64 090
2001	65 191	63 899	1 291	64 572
2002	66 290	66 591	- 301	66 979
2003	65 731	67 946	- 2 215	70 720
2004	67 913	68 893	- 980	72 521
2005	70 581	70 285	295	65 389
2006	73 784	71 678	2 106	62 739
2007	78 198	74 685	3 513	61 485
2008 E	83 187	79 022	4 166	57 320
2009 B	80 216	81 750	- 1 534	58 854

Gemeinden / Communes

2000	42 068	40 599	1 469	49 054
2001	43 033	41 709	1 324	49 115
2002	43 651	42 498	1 153	48 595
2003	44 123	44 131	- 8	46 614
2004	44 866	44 330	536	47 128
2005	45 839	45 079	760	48 237
2006	47 528	45 854	1 674	44 931
2007	50 221	47 451	2 771	44 636
2008 E	53 200	50 899	2 301	42 335
2009 B	53 092	55 368	- 2 276	44 611

Total ohne Doppelzählungen / Total sans les doubles imputations

2000	131 490	123 611	7 879	218 476
2001	130 881	129 966	915	219 434
2002	134 611	134 254	357	238 012
2003	129 814	135 811	- 5 997	241 143
2004	134 224	138 378	- 4 154	246 388
2005	141 581	140 147	1 434	244 002
2006	150 993	141 803	9 190	231 293
2007	157 407	146 543	10 864	226 994
2008 E	170 887	166 287	4 599	221 340
2009 B	162 822	166 710	- 3 888	222 002

¹ Inklusive ausserordentliche Einnahmen respektive Ausgaben.
Y compris recettes ou dépenses extraordinaires.

² FinöV und ETH. Ab 2008 auch Infrastrukturfonds.
FTP et EPF. A partir de 2008, avec le fonds d'infrastructure également.

³ Fremdkapital abzüglich Rückstellungen und transitorische Passiven.
Fonds de tiers moins provisions et passifs transitoires.

⁴ Schulden: Inklusive Verpflichtungen für Sonderrechnungen. Ohne die vom Bund vorfinanzierten Kantonsdarlehen an die ALV.
Dettes: y compris engagements envers des entités particulières, après déduction des prêts des cantons à l'AC, financés par la Confédération.

^B Voranschlag.
Budget.

^E Schätzung.
Estimation.

H2 Einnahmen und Ausgaben des Bundes¹ Recettes et dépenses de la Confédération¹

In Millionen Franken / En millions de francs

Ordentliche Einnahmen / Recettes ordinaires

Jahr Année	Fiskaleinnahmen / Recettes fiscales								
	Total	davon / dont							
		Direkte Bundessteuer Impôt fédéral direct	Verrechnungssteuer Impôt anticipé	Stempelabgaben Droits de timbre	Mehrwertsteuer Taxe sur la valeur ajoutée	Mineralölsteuer Impôt sur les huiles minérales	Tabaksteuer Impôt sur le tabac	Verkehrsabgaben Taxes routières	Zölle Droits de douane
1	2	3	4	5	6	7	8	9	
2000	46 529	10 685	6 202	4 146	16 594	4 975	1 665	966	1 044
2001	42 992	12 219	896	3 453	17 033	4 895	1 802	1 363	1 025
2002	42 911	11 318	2 628	2 819	16 857	4 812	1 653	1 450	1 049
2003	43 374	12 400	1 641	2 624	17 156	4 880	1 756	1 398	1 047
2004	44 860	11 822	2 628	2 755	17 666	4 929	2 040	1 411	1 054
2005	47 520	12 213	4 000	2 703	18 119	4 979	2 051	1 848	974
2006	50 873	14 230	3 947	2 889	19 018	4 994	2 161	1 938	1 027
2007	53 336	15 389	4 230	2 990	19 684	5 086	2 186	2 016	1 040
2008	58 752	17 513	6 460	2 975	20 512	5 222	2 186	2 137	1 017
2009 B	55 514	17 670	3 019	2 600	21 240	5 055	2 067	2 123	1 000

Ordentliche Ausgaben nach Aufgabengebieten / Dépenses ordinaires par groupes de tâches

Jahr Année	Institutionelle und finanzielle Voraussetzungen Conditions institutionnelles et financières	Ordnung und öffentliche Sicherheit Ordre et sécurité publique	Beziehungen zum Ausland – Internationale Zusammenarbeit Relations avec l'étranger – Coopération internationale		Landesverteidigung Défense nationale	Bildung und Forschung Formation et recherche	Kultur und Freizeit Culture et loisirs	Gesundheit Santé	Soziale Wohlfahrt Prévoyance sociale
			Total	davon / dont Hilfe an Entwicklungs- und Transitionsländer Aide aux pays en développement et aux pays en transition					
1	2	3	4	5	6	7	8	9	
2000	1 749	728	2 178	1 273	4 815	3 960	573	157	14 171
2001	2 071	755	2 595	1 710	4 750	4 100	796	204	14 498
2002	2 092	785	2 292	1 388	4 578	4 341	703	214	14 687
2003	2 139	853	2 289	1 384	4 488	4 409	535	176	15 266
2004	2 234	780	2 285	1 490	4 461	4 539	450	192	15 781
2005	2 139	757	2 278	1 499	4 437	4 586	442	200	16 137
2006	2 206	771	2 269	1 563	4 216	4 714	437	194	16 246
2007	2 158	805	2 274	1 559	4 327	4 978	460	264	16 945
2008	2 273	836	2 394	1 642	4 537	5 339	429	220	17 434
2009 B	2 490	952	2 632	1 712	4 617	5 750	412	214	18 393

Ordentliche Ausgaben nach Sachgruppen / Dépenses ordinaires selon leur nature

Jahr Année	Eigenausgaben / Dépenses propres				Laufende Transferausgaben / Dépenses de transfert courantes				
	Total	Personal- ausgaben Dépenses de personnel	Sach- und übrige Be- triebsausgaben Dépenses de biens et services et autres dépenses d'exploitation	Rüstungs- ausgaben Dépenses d'armement	Total	davon / dont			
						Kantonsan- teile Direkte Bundessteuer Part des cantons à l'impôt fédéral direct	Kantonsan- teile Verrech- nungssteuer Part des cantons à l'impôt anticipé	Anteile der Sozialver- sicherungen Quote-part des assurances sociales	Entschädi- gungen an Gemeinwesen Indemnités à des collectivi- tés publiques
1	2	3	4	5	6	7	8	9	
2000	8 538	4 077	2 951	1 510	29 074	3 225	616	1 836	411
2001	8 759	4 544	2 890	1 325	29 886	3 682	81	1 860	418
2002	8 615	4 374	2 871	1 370	30 851	3 430	256	1 833	467
2003	8 583	4 469	2 868	1 245	31 469	3 747	159	1 866	440
2004	8 478	4 469	2 664	1 346	32 195	3 580	256	1 924	381
2005	8 282	4 375	2 638	1 269	32 822	3 710	392	2 163	1 084
2006	8 187	4 325	2 683	1 178	33 661	4 315	386	2 363	986
2007	8 470	4 462	2 841	1 168	35 228	4 657	415	2 478	969
2008	9 107	4 555	3 323	1 228	37 146	3 141	637	2 619	773
2009 B	9 670	4 802	3 777	1 092	38 320	3 029	293	2 744	676

Jahr Année	Regalien und Konzessionen Patentes et concessions	Finanz- einnahmen Recettes financières	Übrige laufende Einnahmen / Autres recettes courantes			Ordentliche Investitionseinnahmen Recettes d'investissement ordinaires		Total (1 + 10 + 11 + 12 + 15)
			Total	davon / dont		Total	davon / dont	
				Entgelte	Verschiedene Einnahmen		Rückzahlung Darlehen	
				Taxes	Recettes diverses		Remboursement de prêts	
	10	11	12	13	14	15	16	17
2000	752	1458	1078	1025	54	1283	1211	51101
2001	760	1280	1077	1025	52	2801	2683	48911
2002	715	956	1107	1045	62	1715	1689	47405
2003	1053	838	1151	1086	65	745	715	47161
2004	1237	839	1269	1205	64	423	362	48629
2005	1307	911	1224	1162	62	320	279	51282
2006	1265	1089	1390	1323	67	295	246	54911
2007	1345	1280	1766	1391	375	365	290	58092
2008	1331	1719	1840	1441	399	252	202	63894
2009 B	1302	1380	1584	1222	362	188	145	59968

Jahr Année	Verkehr Trafic	Umweltschutz und Raum- ordnung Protection de l'environnement et aménage- ment du territoire	Landwirtschaft und Ernährung Agriculture et alimentation	Wirtschaft Autres secteurs économiques	Finanzen und Steuern / Finances et impôts			Total (1 bis 3+5 bis 14) (1 à 3 + 5 à 14)
					Total ²	davon / dont Kantonsanteile an Bundes- einnahmen Part des cantons aux recettes de la Confédération	Geldbeschaffung, Vermögens- und Schuldenver- waltung Recherche de capitaux, admin- istration de la fortune et de la dette	
	10	11	12	13	14	15	16	17
2000	6424	514	3573	712	7578	3874	3704	47131
2001	6805	535	3755	658	7613	4021	3592	49135
2002	7172	697	3872	659	7940	3971	3969	50033
2003	7113	564	3720	651	7757	4172	3585	49962
2004	7231	589	3750	500	7493	4105	3388	50285
2005	7591	554	3608	432	8242	4532	3711	51403
2006	7409	624	3645	383	9262	5157	4105	52377
2007	7349	655	3601	398	9753	5750	4003	53965
2008	7538	651	3551	405	10991	4484	3782	56598
2009 B	7886	738	3720	433	10781	4073	3905	59020

Jahr Année	Beiträge an eigene Institutionen Contributions à des institutions propres de la Confédération	Beiträge an Dritte Contributions à des tiers	Finanz- ausgaben Dépenses financières	Investitionsausgaben / Dépenses d'investissement			Total (1 + 5 + 12 + 13)	
				Total	davon / dont			
				Sachanlagen und Vorräte Immobilisations corporelles et provisions	Darlehen Prêts	Investitions- beiträge Contributions à des investisse- ments		
	10	11	12	13	14	15	16	17
2000	1966	10005	3704	5816	383	523	4843	47131
2001	2048	9877	3591	6899	556	1064	5233	49135
2002	2177	10415	3969	6598	601	514	5428	50033
2003	2080	10418	3586	6324	588	225	5434	49962
2004	2199	10570	3388	6223	611	314	5226	50285
2005	2072	9662	3711	6589	585	504	5436	51403
2006	2075	9719	4105	6424	591	489	5292	52377
2007	2527	9697	4003	6264	874	376	4966	53965
2008	2573	12646	3791	6554	2265	366	3861	56598
2009 B	2667	13387	3905	7125	2529	401	4117	59020

¹ Finanzrechnung (Staatsrechnung bzw. Voranschlag) ohne ausserordentliche Faktoren.
Compte financier (compte d'Etat ou budget) sans facteurs extraordinaires.

² Ab 1999 inkl. MwSt an die AHV.
A partir de 1999, y compris la TVA à l'AVS.

^B Voranschlag.
Budget.

H3 Einnahmen und Ausgaben von Bund, Kantonen und Gemeinden¹ Recettes et dépenses de la Confédération, des cantons et des communes¹

In Millionen Franken / En millions de francs

Einnahmen² / Recettes²

Jahr Année	Steuern / Impôts							
	Total (2 + 6 + 7 + 9 + 11 bis 15) (2 + 6 + 7 + 9 + 11 à 15)	Steuern von Einkommen und Vermögen Impôts sur le revenu et la fortune			Stempelabgaben Droits de timbre	Besitz- und Aufwandsteuern Impôts sur la propriété et sur la dépense		
	1	Total	davon / dont		6	Total	davon / dont	
			Einkommens- und Vermögens- steuern Impôts sur le revenu et la fortune	Ertrags- und Kapitalsteuern Impôts sur le bénéfice et le capital	Verrechnungs- steuer Impôt anticipé		Motorfahrzeug- steuern Impôts sur les véhicules à moteur	8
1997	77 358	53 057	38 502	8 899	2 320	2 513	1 651	1 526
1998	83 939	57 461	38 970	9 301	5 388	3 256	1 700	1 565
1999	85 711	57 105	40 323	10 988	1 663	3 126	1 770	1 622
2000	95 229	63 823	41 255	12 505	6 202	4 146	1 801	1 670
2001	93 764	62 163	43 440	14 075	896	3 453	1 843	1 725
2002	95 697	64 935	45 591	12 615	2 628	2 819	1 895	1 774
2003	94 568	63 418	45 986	12 118	1 641	2 624	1 937	1 820
2004	97 643	65 410	46 590	12 218	2 628	2 755	1 960	1 851
2005	102 234	68 941	48 360	12 807	4 000	2 703	2 011	1 884
2006	108 312	73 588	48 360	16 305	3 947	2 889	2 049	1 917

Ausgaben nach Funktionen³ / Dépenses par fonctions³

Jahr Année	Allgemeine Verwaltung	Justiz, Polizei, Feuerwehr	Landes- verteidigung	Beziehungen zum Ausland	Bildung Enseignement	davon / dont		
	Administration générale	Justice, police, police du feu	Défense nationale	Relations étrangères	Total	Volksschulen Ecoles publiques	Berufsbildung Formation professionnelle	Hochschulen Etablissements universitaires
	1	2	3	4	5	6	7	8
1997	7 336	6 505	5 831	2 043	21 448	11 323	2 838	3 635
1998	7 577	6 582	5 771	2 043	21 675	11 461	2 888	3 648
1999	7 797	6 544	5 402	2 148	21 971	11 384	2 796	3 808
2000	7 886	6 829	5 408	2 274	22 803	11 716	2 934	4 768
2001	8 848	7 185	5 338	2 691	24 074	12 307	3 125	5 377
2002	8 818	7 514	5 162	2 373	25 786	12 959	3 406	5 976
2003	9 204	7 872	5 066	2 365	26 560	13 389	3 206	6 390
2004	8 855	7 970	4 979	2 427	27 684	13 397	3 251	7 256
2005	9 011	8 097	4 909	2 449	27 415	13 693	3 266	6 726
2006	9 076	8 254	4 766	2 402	27 802	13 749	3 357	6 992

Ausgaben nach Sachgruppen⁴ / Dépenses selon leur nature⁴

Jahr Année	Laufende Ausgaben / Dépenses courantes						Beiträge, Entschädigungen Subventions, dédommagements	
	Total (2 bis 6) (2 à 6)	Personalaufwand Charges de personnel	Sachaufwand Biens, services et marchandises	Passivzinsen Intérêts passifs	Anteile, Beiträge ohne Zweck- bindung Parts et contributions sans affectation	Total	davon / dont	
	1	2	3	4	5	6	an Gemein- wesen à des collectivi- tés publiques	7 Übrige autres
1997	100 330	40 725	18 761	7 817	4 536	49 100	16 072	33 028
1998	103 818	40 653	19 239	7 985	4 974	52 388	16 448	35 941
1999	105 023	40 963	19 727	8 095	6 173	52 699	17 710	34 988
2000	107 971	42 568	20 652	7 923	7 352	53 432	18 440	34 992
2001	112 585	45 168	21 416	7 647	7 899	56 232	19 737	36 495
2002	116 796	47 129	21 888	7 718	8 267	57 631	19 403	38 228
2003	119 910	48 752	22 628	6 866	8 415	60 234	20 435	39 799
2004	122 908	49 408	22 795	6 618	8 388	62 864	20 702	42 162
2005	124 676	50 113	23 254	6 875	9 179	62 959	20 498	42 461
2006	126 724	50 842	23 559	7 092	9 848	64 486	21 328	43 159

¹ Inklusive ausserordentliche Einnahmen respektive Ausgaben.
Y compris recettes ou dépenses extraordinaires.

² Ohne Doppelzählungen und Kirchensteuern.
Montants comptés à double et impôts paroissiaux non compris.

Jahr Année	Verbrauchsabgaben Impôts sur la consommation		Verkehrs- abgaben	Zölle	Landwirt- schaftliche Abgaben Taxe d'orientation agricoles	Lenkungs- abgaben Umweltschutz Taxe d'orientation, protection de l'environne- ment	Spielbanken- abgabe	Übrige Einnahmen Autres recettes	Total (1 + 16)
	Total	davon / dont Mehrwert- steuer Taxe sur la valeur ajoutée	Impositions spéciales de la consommation	Droits de douane			Impôt sur les maisons de jeu		
	9	10	11	12	13	14	15	16	17
1997	18 446	12 526	441	1 093	156	.	.	30 766	108 124
1998	19 842	13 287	459	1 034	187	.	.	34 884	118 823
1999	22 015	15 060	466	1 099	131	.	.	32 044	117 755
2000	23 652	16 594	643	1 096	1	68	.	36 261	131 491
2001	24 168	17 033	978	1 067	0	92	.	37 118	130 882
2002	23 735	16 857	1 067	1 091	3	86	65	38 913	134 610
2003	24 204	17 156	999	1 090	3	105	189	35 246	129 814
2004	25 052	17 666	993	1 054	4	124	291	36 581	134 224
2005	25 562	18 119	1 537	974	4	144	357	39 347	141 581
2006	26 597	19 018	1 618	1 027	9	128	406	42 681	150 993

Jahr Année	Kultur und Freizeit	Gesundheit	Soziale Wohlfahrt Prévoyance sociale		Verkehr	Umwelt, Raumord- nung Environne- ment	Volkswirtschaft Economie publique		Finanzen und Steuern	Total (1 bis 5 + 9 bis 11 + 13 bis 15 + 17) (1 à 5 + 9 à 11 + 13 à 15 + 17)
	Culture et loisirs	Santé	Total	davon / dont Sozialver- sicherungen Assurances sociales	Trafic		Total	davon / dont Landwirt- schaft Agriculture	Finances et impôts	
	9	10	11	12	13	14	15	16	17	18
1997	3 389	14 563	24 945	17 676	12 006	4 574	6 111	4 397	8 559	117 310
1998	3 637	14 752	24 819	17 283	13 586	4 725	6 199	4 368	8 916	120 282
1999	3 646	15 104	23 143	15 183	12 074	4 819	6 709	4 683	10 084	119 439
2000	3 851	15 636	23 544	15 667	13 009	4 824	6 760	4 206	10 788	123 612
2001	4 170	16 856	24 187	16 606	14 097	4 938	7 134	4 453	10 448	129 966
2002	4 187	18 047	25 411	17 487	14 671	4 909	7 058	4 541	10 317	134 253
2003	4 212	18 839	26 481	18 009	14 024	4 897	6 466	4 389	9 825	135 811
2004	4 249	19 326	27 742	18 774	14 411	4 907	6 344	4 363	9 486	138 379
2005	4 237	19 826	28 729	19 457	14 842	4 901	6 206	4 230	9 525	140 147
2006	4 331	20 051	29 314	19 763	14 498	4 980	6 277	4 229	10 051	141 803

Jahr Année	Investitionsausgaben / Dépenses d'investissement					Übrige zu aktivierende Ausgaben	Total (1 + 9)	
	Total (10 bis 12 + 14) (10 à 12 + 14)	Sachgüter	Darlehen und Beteiligungen	Beiträge Subventions				Autres dépenses à porter à l'actif
	9	10	11	12	davon / dont an Gemeinwesen à des collectivités publiques	13	14	15
1997	16 979	10 200	5 336	5 139	3 705	10	117 310	
1998	16 464	10 680	3 585	5 885	3 704	18	120 282	
1999	14 417	10 638	1 487	6 151	3 881	21	119 439	
2000	15 641	10 179	2 922	6 291	3 761	10	123 612	
2001	17 381	10 824	3 960	6 328	3 744	13	129 966	
2002	17 457	10 956	3 904	6 235	3 652	14	134 253	
2003	15 901	11 072	2 270	6 128	3 584	14	135 811	
2004	15 472	10 762	2 223	5 972	3 489	3	138 379	
2005	15 471	10 574	1 836	6 306	3 246	1	140 147	
2006	15 079	10 575	1 824	5 760	3 081	2	141 803	

³ Nach Abzug der Doppelzählungen.

Déduction faite des montants comptés à double.

⁴ Doppelzählungen in den Totalen und Subtotalen nicht enthalten.

Doubles imputations non comprises dans les totaux et les sous-totaux.

I1 Aussenhandel nach Verwendungszweck¹ Commerce extérieur selon l'utilisation des marchandises¹

Einfuhr / Importations

In Millionen Franken / En millions de francs

Jahr Quartal ²	Einfuhr Importations					Total ⁴ (1 bis 4) (1 à 4)
	Rohstoffe und Halbfabrikate	Energieträger ³	Investitionsgüter	Konsumgüter		
Année Trimestre ²	Matières premières et produits semi-finis	Agents énergétiques ³	Biens d'équipement	Biens de consommation		
	1	2	3	4		5
1999	31 275	3 513	34 633	43 995		113 416
2000	35 830	6 290	38 972	47 523		128 615
2001	35 392	6 420	36 435	51 805		130 052
2002	32 561	6 857	34 083	54 706		128 207
2003	32 884	6 906	34 219	54 586		128 595
2004	36 004	7 768	36 097	57 118		136 987
2005	38 876	11 194	38 954	60 070		149 094
2006	43 608	13 986	42 803	65 013		165 410
2007	52 091	13 184	47 274	71 028		183 578
2008	48 592	17 467	47 901	72 923		186 884
2007 II	13 372	2 845	12 289	17 350		45 856
2007 III	12 289	3 036	11 451	17 923		44 698
2007 IV	13 462	3 978	12 423	18 178		48 042
2008 I	12 294	4 488	11 491	17 993		46 266
2008 II	13 095	4 203	12 802	18 960		49 060
2008 III	12 264	4 645	11 901	18 088		46 897
2008 IV	10 939	4 132	11 708	17 883		44 661
2009 I	9 320	3 248	9 988	18 767		41 322
2009 II	9 166	2 817	9 885	16 718		38 585

Veränderung gegenüber dem Vorjahr / Variation par rapport à l'année précédente

In Prozent / En pour-cent

Jahr Quartal ²	Rohstoffe und Halbfabrikate		Energieträger ³		Investitionsgüter		Konsumgüter		Total ⁴	
	nominal	real	nominal	real	nominal	real	nominal	real	nominal	real
Année Trimestre ²	nominal	réel	nominal	réel	nominal	réel	nominal	réel	nominal	réel
	1	2	3	4	5	6	7	8	9	10
1999	0.1	4.0	4.5	-5.9	12.3	11.3	6.2	11.2	6.1	8.5
2000	14.6	8.9	79.0	-0.6	12.5	7.6	8.0	7.2	13.4	7.5
2001	-1.2	0.0	2.1	7.8	-6.5	-5.0	9.0	5.8	1.1	1.1
2002	-8.0	-2.3	6.8	25.3	-6.5	-2.8	5.6	5.5	-1.4	2.0
2003	1.0	-0.2	0.7	-5.3	0.4	5.9	-0.2	-2.5	0.3	0.1
2004	9.5	6.3	12.5	-1.1	5.5	6.8	4.6	0.6	6.5	3.6
2005	8.0	3.9	44.1	6.3	7.9	6.0	5.2	1.3	8.8	3.5
2006	12.2	4.9	24.9	1.2	10.0	9.1	8.2	4.3	10.9	5.4
2007	19.4	10.7	-5.7	-7.8	10.4	6.3	9.3	7.3	11.0	6.7
2008	-6.7	-7.4	32.5	8.4	1.3	-0.6	2.7	8.2	1.8	1.5
2007 II	20.3	9.7	-16.3	-14.0	17.7	12.7	8.6	6.0	12.0	7.3
2007 III	16.5	8.2	-8.5	-5.3	12.1	7.0	16.6	14.5	13.3	9.2
2007 IV	13.5	7.7	20.1	-0.1	4.7	1.3	5.3	2.7	8.4	3.3
2008 I	-5.2	-7.4	35.0	4.0	3.4	0.5	2.4	3.5	2.9	-0.2
2008 II	-2.1	-2.7	47.7	14.0	4.2	2.6	9.3	16.2	7.0	6.8
2008 III	-0.2	-0.9	53.0	9.4	3.9	2.0	0.9	6.5	4.9	3.4
2008 IV	-18.7	-18.3	3.9	7.0	-5.8	-7.6	-1.6	6.8	-7.0	-4.1
2009 I	-24.2	-18.3	-27.6	6.1	-13.1	-10.9	4.3	7.8	-10.7	-4.2
2009 II	-30.0	-22.8	-33.0	6.4	-22.8	-22.1	-11.8	-10.6	-21.4	-15.6

Ausfuhr / Exportations
Handelsbilanzsaldo / Solde de la balance commerciale
 In Millionen Franken / En millions de francs

Jahr Quartal ²	Ausfuhr Exportations				Total ^{4,5}	Handelsbilanzsaldo ⁴ Solde de la balance commerciale ⁴
	Rohstoffe und Halbfabrikate	Investitionsgüter	Konsumgüter			
Année Trimestre ²	Matières premières et produits semi-finis	Biens d'équipement	Biens de consommation			
	6	7	8		9	10
1999	30 878	40 631	42 675	114 445	1 030	
2000	34 490	45 789	45 795	126 549	- 2 066	
2001	33 933	45 111	52 256	131 717	1 665	
2002	32 904	43 748	56 236	135 741	7 534	
2003	33 144	43 835	55 684	135 472	6 877	
2004	35 482	46 540	61 479	146 312	9 326	
2005	36 411	48 251	68 859	156 977	7 883	
2006	40 574	53 071	79 151	177 475	12 064	
2007	45 161	58 628	88 799	197 533	13 955	
2008	43 798	60 356	95 664	206 330	19 447	
2007 II	11 567	14 428	22 094	49 268	3 412	
2007 III	11 118	14 468	21 756	48 647	3 949	
2007 IV	11 204	15 719	23 115	51 347	3 305	
2008 I	11 509	14 251	23 109	50 187	3 921	
2008 II	11 823	16 084	25 532	55 120	6 060	
2008 III	10 979	15 320	23 999	52 289	5 392	
2008 IV	9 486	14 700	23 024	48 735	4 074	
2009 I	8 118	12 179	22 640	44 188	2 866	
2009 II	8 198	12 242	22 741	44 718	6 133	

Veränderung gegenüber dem Vorjahr / Variation par rapport à l'année précédente
 In Prozent / En pour-cent

Jahr Quartal ²	Rohstoffe und Halbfabrikate		Investitionsgüter		Konsumgüter		Total ^{4,5}	
	nominal	real	nominal	real	nominal	real	nominal	real
Année Trimestre ²	nominal	réel	nominal	réel	nominal	réel	nominal	réel
	11	12	13	14	15	16	17	18
1999	1.4	1.5	3.6	2.3	8.8	5.5	4.9	3.2
2000	11.7	9.4	12.7	10.4	7.3	3.3	10.6	7.5
2001	- 1.6	- 1.5	- 1.5	- 0.4	14.1	9.4	4.1	2.9
2002	- 3.0	0.2	- 3.0	- 1.7	7.6	9.9	3.1	5.5
2003	0.7	0.4	0.2	1.9	- 1.0	- 0.7	- 0.2	0.2
2004	7.1	6.9	6.2	6.2	10.4	4.5	8.0	5.3
2005	2.6	0.6	3.7	2.6	12.0	10.4	7.3	5.5
2006	11.4	7.7	10.0	12.2	14.9	8.0	13.1	9.4
2007	11.3	4.8	10.5	8.4	12.2	7.1	11.3	6.9
2008	- 3.0	- 2.7	2.9	0.5	7.7	3.4	4.5	1.1
2007 II	14.0	7.1	11.9	9.1	12.8	3.3	12.7	6.1
2007 III	13.3	5.9	11.6	10.0	13.0	5.7	12.5	7.1
2007 IV	4.1	- 0.8	7.6	7.3	9.8	6.7	7.8	4.9
2008 I	2.1	2.1	1.7	0.0	5.8	- 2.4	4.0	- 0.7
2008 II	2.2	2.5	11.5	5.3	15.6	12.3	11.9	7.7
2008 III	- 1.3	- 1.3	5.9	3.7	10.3	10.0	7.5	5.5
2008 IV	- 15.3	- 14.0	- 6.5	- 6.6	- 0.4	- 4.9	- 5.1	- 7.3
2009 I	- 29.5	- 27.5	- 14.5	- 14.5	- 2.0	- 7.0	- 12.0	- 13.7
2009 II	- 30.7	- 26.5	- 23.9	- 22.7	- 10.9	- 18.4	- 18.9	- 20.8

¹ Ab 2002 nach neuer Konzeption der Eidgenössischen Zollverwaltung (inkl. Stromhandel, Lohnveredelungsverkehr und Rückwaren).
 A partir de 2002, selon la nouvelle définition de l'Administration fédérale des douanes (y compris les échanges d'électricité,
 le perfectionnement à façon et les marchandises en retour).

² 2009: provisorische Werte.
 2009: chiffres provisoires.

³ Sondereffekt wegen Einführung des neuen Mineralölsteuergesetzes per 1.1.1997 (rückwirkende Besteuerung des Pflicht- und
 Zollfreilager-Bestandes per 31.12.1996).
 Effet spécial dû à l'entrée en vigueur le 1.1.1997 de la nouvelle loi sur l'imposition des huiles minérales (les réserves obligatoires et
 les dépôts francs ont été imposés rétroactivement au 31.12.1996).

⁴ Total 1: Ohne Edelmetalle, Edel- und Schmucksteine, Kunstgegenstände und Antiquitäten.
 Total 1: sans métaux précieux, pierres gemmes, objets d'art et antiquités.

⁵ Inklusive Energieträger.
 Y compris les agents énergétiques.

12 Aussenhandel nach Warenarten^{1/} Commerce extérieur selon la nature des marchandises¹

Einfuhr / Importations

In Millionen Franken / En millions de francs

Jahr Monat ²	Einfuhr Importations						
	Total ³		davon / dont				
Année Mois ²			Maschinen, Apparate und Elektronik	Präzisionsinstrumente, Uhren, Bijouterie	Chemikalien	Textilien, Bekleidung, Schuhe	Fahrzeuge
			Machines, appareils et électronique	Instruments de précision, horlogerie et bijoux	Produits chimiques	Textiles, habillement et chaussures	Véhicules
	1	2	3	4	5	6	
1999	113 416	26 966	6 849	19 322	8 521	14 422	
2000	128 615	31 583	8 031	21 899	8 905	14 903	
2001	130 052	29 583	8 165	26 256	8 993	14 163	
2002	128 207	26 337	9 996	27 439	8 715	13 714	
2003	128 595	26 010	9 211	27 489	8 612	14 204	
2004	136 987	27 660	9 904	29 607	8 699	14 350	
2005	149 094	29 972	10 786	32 796	8 846	14 333	
2006	165 410	32 018	12 171	35 785	9 392	15 495	
2007	183 578	35 118	13 678	41 260	10 040	17 098	
2008	186 884	35 611	15 139	38 272	10 040	16 750	
2008 06	16 223	2 989	1 337	3 320	773	1 639	
2008 07	17 038	3 115	1 336	3 642	1 011	1 493	
2008 08	13 639	2 518	1 044	2 796	857	933	
2008 09	16 220	3 208	1 391	2 965	961	1 475	
2008 10	16 459	3 268	1 348	3 029	825	1 444	
2008 11	14 526	2 969	1 281	2 935	695	1 226	
2008 12	13 675	2 764	1 146	3 157	668	1 090	
2009 01	12 617	2 379	1 155	2 759	825	875	
2009 02	13 676	2 366	1 906	2 801	873	1 040	
2009 03	15 029	2 599	2 268	2 874	791	1 476	
2009 04	12 929	2 412	990	2 817	642	1 315	
2009 05	12 299	2 207	1 025	2 935	592	1 169	
2009 06	13 357	2 341	1 044	3 208	711	1 454	

Veränderung gegenüber dem Vorjahr / Variation par rapport à l'année précédente

In Prozent / En pour-cent

Jahr Monat ²	Total ³		davon / dont									
			Maschinen, Apparate und Elektronik		Präzisionsinstrumente, Uhren, Bijouterie		Chemikalien		Textilien, Bekleidung, Schuhe		Fahrzeuge	
Année Mois ²			Machines, appareils et électronique		Instruments de précision, horlogerie et bijoux		Produits chimiques		Textiles, habillement et chaussures		Véhicules	
	nominal	real	nominal	real	nominal	real	nominal	real	nominal	real	nominal	real
	1	2	3	4	5	6	7	8	9	10	11	12
1999	6.1	8.5	9.4	8.9	0.5	0.0	8.6	21.4	-1.0	1.1	17.4	15.6
2000	13.4	7.5	17.1	11.4	17.3	10.7	13.3	13.3	4.5	3.1	3.3	-2.6
2001	1.1	1.1	-6.3	-4.1	1.7	-0.5	19.9	15.3	1.0	-0.2	-5.0	-6.6
2002	-1.4	2.0	-11.0	-5.8	22.4	27.2	4.5	3.4	-3.1	-1.1	-3.2	-3.0
2003	0.3	0.1	-1.2	3.5	-7.9	-8.1	0.2	-7.1	-1.2	0.1	3.6	9.8
2004	6.5	3.6	6.3	7.7	7.5	4.4	7.7	-1.4	1.0	2.4	1.0	2.0
2005	8.8	3.5	8.4	7.1	8.9	6.2	10.8	2.0	1.7	2.4	-0.1	-0.4
2006	10.9	5.4	6.8	3.9	12.8	3.7	9.1	5.0	6.2	3.7	8.1	9.3
2007	11.0	6.7	9.7	7.3	12.4	4.8	15.3	15.3	6.9	2.5	10.3	6.2
2008	1.8	1.5	1.4	0.9	10.7	9.3	-7.2	2.7	0.0	-0.2	-2.0	-6.5
2008 06	4.5	3.3	-0.9	-0.1	11.3	9.0	-4.7	4.0	2.0	0.4	-2.1	-6.4
2008 07	6.3	5.8	5.5	5.8	24.5	29.7	-6.1	5.1	3.7	3.4	0.8	-2.4
2008 08	-2.8	-4.5	-4.1	-6.3	7.2	4.7	-13.3	-1.2	-8.0	-8.2	-17.5	-19.6
2008 09	10.7	8.6	13.8	14.6	24.7	19.1	-5.5	1.8	4.4	5.3	9.8	3.4
2008 10	-5.1	-4.5	-4.8	-3.7	-0.3	3.5	-21.8	-14.2	-5.3	-5.0	-4.3	-12.6
2008 11	-13.0	-9.0	-9.8	-7.8	-1.7	0.8	-19.3	-6.8	-13.2	-12.5	-18.7	-25.5
2008 12	-2.3	2.4	-3.9	-2.6	-1.1	1.0	7.3	21.7	3.8	3.6	-10.4	-17.5
2009 01	-17.0	-10.2	-17.7	-13.5	9.3	15.0	-8.0	-1.6	-15.9	-14.3	-30.6	-31.0
2009 02	-13.5	-6.1	-17.6	-15.2	55.4	79.3	-17.1	-10.9	-11.9	-11.2	-30.6	-30.1
2009 03	-1.5	4.0	-8.7	-6.9	74.7	75.2	-7.4	-5.2	-4.1	-5.6	11.5	10.8
2009 04	-24.7	-19.3	-25.9	-25.5	-27.5	-27.2	-22.1	-17.7	-16.7	-14.1	-28.2	-28.6
2009 05	-21.5	-16.5	-24.4	-22.3	-21.7	-12.6	-11.8	-18.5	-13.4	-10.8	-23.9	-24.8
2009 06	-17.7	-10.7	-21.7	-20.9	-21.9	-18.6	-3.4	0.9	-8.1	-3.6	-11.3	-11.6

¹ Ab 2002 nach neuer Konzeption der Eidgenössischen Zollverwaltung (inkl. Stromhandel, Lohnveredelungsverkehr und Rückwaren).

A partir de 2002, selon la nouvelle définition de l'Administration fédérale des douanes (y compris les échanges d'électricité, le perfectionnement à façon et les marchandises en retour).

Ausfuhr / Exportations
Handelsbilanzsaldo / Solde de la balance commerciale

In Millionen Franken / En millions de francs

Jahr Monat ²	Ausfuhr Exportations													Handelsbilanz- saldo	
	Total ³		davon / dont												
Année Mois ²			Maschinen, Apparate und Elektronik	Chemikalien	Metalle	Uhren	Präzisions- instrumente	Textilindustrie, Bekleidung, Schuhe							
			Machines, appareils et électronique	Produits chimiques	Métaux	Horlogerie	Instruments de précision	Textiles, habillement, chaussures							
	7	8	8	9	10	11	12	13							14
1999	114 445	32 642		33 991	9 471	9 003	6 799	3 787							1 030
2000	126 549	37 137		35 892	10 892	10 297	7 974	3 891							- 2 066
2001	131 717	36 022		41 833	10 453	10 654	8 396	3 934							1 665
2002	135 741	32 061		44 944	9 804	10 695	8 973	4 101							7 534
2003	135 472	31 183		45 194	9 976	10 217	9 758	4 169							6 877
2004	146 312	33 839		49 602	11 112	11 158	10 205	4 240							9 326
2005	156 977	35 172		54 838	11 664	12 390	11 500	4 200							7 883
2006	177 475	38 630		62 975	13 424	13 743	12 925	4 405							12 064
2007	197 533	43 065		68 811	15 498	15 956	13 977	4 637							13 955
2008	206 330	43 806		71 918	15 276	17 034	14 909	4 468							19 447
2008 06	18 750	3 844		6 562	1 417	1 582	1 304	417							2 527
2008 07	19 383	3 961		6 994	1 446	1 608	1 343	460							2 345
2008 08	15 067	3 204		5 304	1 034	1 080	1 010	292							1 428
2008 09	17 838	3 780		5 853	1 383	1 535	1 304	374							1 618
2008 10	18 316	3 963		6 152	1 351	1 685	1 352	376							1 857
2008 11	16 629	3 562		5 445	1 080	1 517	1 276	360							2 102
2008 12	13 790	3 228		4 379	814	1 322	1 155	299							115
2009 01	14 612	2 667		6 161	876	950	1 140	332							1 994
2009 02	14 380	2 768		5 598	859	1 031	1 176	332							704
2009 03	15 196	3 023		6 013	876	913	1 277	307							168
2009 04	15 494	2 877		6 192	820	1 047	1 220	280							2 565
2009 05	14 296	2 521		5 837	803	1 086	1 095	301							1 996
2009 06	14 929	2 748		5 776	868	1 077	1 183	337							1 572

Veränderung gegenüber dem Vorjahr / Variation par rapport à l'année précédente

In Prozent / En pour-cent

Jahr Monat ²	Total ³		davon / dont													
			Maschinen, Apparate und Elektronik		Chemikalien		Metalle		Uhren		Präzisions- instrumente		Textilindustrie, Bekleidung, Schuhe			
Année Mois ²	nominal	real	nominal	real	nominal	real	nominal	real	nominal	real	nominal	real	nominal	real		
	nominal	réel	nominal	réel	nominal	réel	nominal	réel	nominal	réel	nominal	réel	nominal	réel		
	13	14	15	16	17	18	19	20	21	22	23	24	25	26		
1999	4.9	3.2	2.3	-1.2	8.6	7.2	-0.9	2.2	6.9	-1.8	9.9	8.9	-4.6	-2.7		
2000	10.6	7.5	13.8	12.9	5.6	3.6	15.0	10.9	14.4	4.8	17.3	11.5	2.7	-0.2		
2001	4.1	2.9	-3.0	-2.4	16.6	13.1	-4.0	-4.7	3.5	-1.9	5.3	7.5	1.1	0.8		
2002	3.1	5.5	-11.0	-9.2	7.4	8.3	-6.2	-3.0	0.4	1.9	6.9	7.0	4.2	2.7		
2003	-0.2	0.2	-2.7	-2.8	0.6	1.3	1.8	1.4	-4.5	-7.9	8.7	8.8	1.7	0.2		
2004	8.0	5.3	8.5	8.2	9.8	4.3	11.4	8.1	9.2	6.4	4.6	5.4	1.7	0.4		
2005	7.3	5.5	3.9	3.6	10.6	10.6	5.0	-1.7	11.0	4.4	12.7	8.1	-0.9	-3.2		
2006	13.1	9.4	9.8	10.2	14.8	8.0	15.1	7.9	10.9	5.4	12.4	21.5	4.9	1.0		
2007	11.3	6.9	11.5	8.2	9.3	5.6	15.4	6.6	16.1	9.0	8.1	12.1	5.3	2.0		
2008	4.5	1.1	1.7	1.2	4.5	0.5	-1.4	-2.4	6.8	1.3	6.7	4.7	-3.7	-2.8		
2008 06	8.8	7.1	-0.7	-2.6	12.4	19.9	-0.4	-0.6	13.3	8.3	8.6	-5.2	2.3	3.9		
2008 07	10.2	8.5	1.5	4.4	12.7	12.1	5.3	2.8	8.8	8.7	13.3	6.1	3.7	7.0		
2008 08	2.6	-1.6	-4.5	-4.7	2.3	-0.7	-6.4	-8.1	5.8	-4.0	-2.4	-5.6	-11.7	-10.0		
2008 09	8.9	8.6	7.6	9.1	3.4	6.4	8.1	6.9	15.4	10.1	16.7	13.3	-3.7	4.2		
2008 10	-2.3	-6.2	-3.9	-2.9	0.6	-8.4	-8.9	-8.9	0.0	-4.7	5.6	2.0	-6.8	-5.4		
2008 11	-10.0	-10.8	-12.1	-11.3	-11.7	-12.1	-22.3	-22.5	-15.4	-18.4	-3.4	-2.2	-12.7	-14.3		
2008 12	-2.4	-4.1	-6.0	-6.5	4.1	1.2	-18.3	-18.1	-7.7	-11.2	7.7	5.9	-6.8	-10.2		
2009 01	-10.5	-11.2	-20.6	-18.9	2.5	0.1	-32.7	-28.8	-21.5	-29.7	-0.8	-0.5	-17.2	-17.9		
2009 02	-17.2	-16.1	-25.4	-26.3	-10.8	-7.9	-36.6	-31.8	-22.4	-24.0	-6.6	-7.5	-17.3	-17.6		
2009 03	-7.8	-13.1	-15.3	-15.5	-0.9	-17.0	-33.5	-29.1	-26.7	-24.4	8.5	6.4	-11.0	-10.4		
2009 04	-17.4	-17.8	-28.5	-29.1	-7.3	-9.6	-44.1	-40.1	-26.3	-27.5	-10.5	-8.6	-22.4	-21.7		
2009 05	-18.9	-20.8	-30.0	-28.6	-5.8	-14.3	-38.8	-32.9	-27.6	-29.3	-10.2	-11.6	-21.0	-20.9		
2009 06	-20.4	-23.5	-28.5	-27.8	-12.0	-26.1	-38.7	-31.7	-31.9	-28.3	-9.3	-9.7	-19.1	-20.4		

² 2009: provisorische Werte.
2009: chiffres provisoires.

³ Total 1: Ohne Edelmetalle, Edel- und Schmucksteine, Kunstgegenstände und Antiquitäten.
Total 1: sans métaux précieux, pierres gemmes, objets d'art et antiquités.

I3 Aussenhandel nach Ländern Commerce extérieur par pays

		Einfuhr ¹ Importations ¹		Veränderung gegenüber dem Vorjahr in Prozent ²				
		Anteil in %	Wert in Millionen Franken ²			Variation en pour-cent par rapport à l'année précédente ²		
		En % du total	En millions de francs ²					
		2008	2008	2009 II	2009 06	2008	2009 II	2009 06
		1	2	3	4	5	6	7
Industrielländer	Pays industrialisés	88.8	165 973.0	34 501.4	11 979.5	1.1	- 21.0	- 16.1
Europäische	Pays européens	81.4	152 151.3	31 319.8	10 816.0	0.9	- 21.9	- 18.0
EU27	UE27	81.2	151 779.4	31 233.7	10 784.6	1.0	- 21.9	- 18.0
Deutschland	Allemagne	34.7	64 775.0	12 854.3	4 417.7	4.2	- 24.2	- 20.8
Frankreich	France	9.7	18 044.2	3 902.4	1 420.2	1.0	- 16.0	- 8.4
Italien	Italie	11.4	21 351.0	4 420.4	1 553.5	3.7	- 23.4	- 19.4
Niederlande	Pays-Bas	4.8	8 999.6	1 876.5	614.9	2.9	- 10.2	- 13.0
Belgien	Belgique	3.0	5 685.0	1 013.4	353.1	6.6	- 29.9	- 28.1
Luxemburg	Luxembourg	0.2	387.0	58.5	19.8	- 6.9	- 44.5	- 36.7
Österreich	Autriche	4.2	7 885.2	1 778.9	614.9	- 2.0	- 13.1	- 13.7
Vereinigtes Königreich	Royaume-Uni	3.2	5 990.6	1 216.3	390.0	- 15.3	- 33.0	- 22.0
Dänemark	Danemark	0.6	1 097.4	249.8	83.4	- 2.9	- 14.3	- 16.8
Schweden	Suède	0.9	1 658.4	310.2	114.9	- 1.5	- 27.0	- 20.4
Portugal	Portugal	0.3	534.7	110.1	37.8	5.4	- 20.9	- 20.4
Finnland	Finlande	0.5	968.5	178.9	67.2	- 17.0	- 27.9	- 16.9
Irland	Irlande	2.6	4 915.1	1 087.4	343.2	- 18.4	- 26.5	- 23.0
Spanien	Espagne	2.1	3 901.8	917.2	314.6	- 5.4	- 13.9	- 9.9
Griechenland	Grèce	0.1	169.4	51.2	15.7	- 24.4	37.2	28.6
EFTA	AELE	0.2	372.0	86.1	31.4	- 19.5	- 12.4	- 14.0
Norwegen	Norvège	0.2	330.2	56.4	19.3	- 16.6	- 35.7	- 40.8
Island	Islande	0.0	41.7	29.7	12.1	- 37.2	180.5	210.0
Aussereuropäische	Pays extra-européens	7.4	13 821.7	3 181.7	1 163.4	2.7	- 11.9	7.1
Japan	Japon	1.6	2 971.2	634.1	215.1	10.4	- 17.8	- 14.2
Kanada	Canada	0.6	1 082.4	152.9	33.3	2.3	- 45.5	- 37.9
USA	Etats-Unis	5.1	9 445.6	2 246.9	827.7	0.2	- 9.0	9.9
Australien	Australie	0.1	221.3	118.9	76.5	19.6	106.9	320.7
Neuseeland	Nouvelle- Zélande	0.1	101.3	28.9	10.7	4.4	- 9.6	- 0.7
Transformations- länder	Pays en transformation	3.6	6 719.9	1 694.6	551.2	- 2.3	6.8	- 4.9
Zentraleuropa	Europe centrale
GUS	CEI	0.8	1 521.5	465.5	145.6	- 21.4	12.3	- 18.4
Südosteuropa	Europe du Sud-Est	0.1	215.5	39.6	13.0	24.0	- 17.7	- 21.1
Asien	Asie	2.7	4 982.9	1 189.5	392.6	4.5	5.8	2.0
davon China	dont Chine	2.7	4 980.4	1 188.2	392.1	4.5	5.8	2.0
Schwellenländer	Pays nouvellement industrialisés	3.5	6 521.6	1 272.5	452.4	1.5	- 28.1	- 29.8
Mexiko	Mexique	0.1	233.5	63.3	16.6	40.5	- 4.2	- 33.1
Brasilien	Brésil	0.5	975.8	160.2	53.4	- 1.9	- 48.7	- 61.2
Argentinien	Argentine	0.1	102.6	19.5	10.5	59.2	- 32.3	- 4.2
Chile	Chili	0.0	67.9	14.2	4.1	- 20.3	- 11.6	- 17.3
Türkei	Turquie	0.4	808.9	173.8	53.4	- 5.0	- 15.2	- 22.2
Südafrika	Afrique du Sud	0.1	216.3	39.4	12.8	- 20.3	- 33.6	- 24.7
Thailand	Thaïlande	0.5	914.8	175.1	64.3	- 0.8	- 25.3	- 23.7
Malaysia	Malaisie	0.2	393.9	80.1	22.3	33.7	- 17.8	- 28.5
Singapur	Singapour	0.2	387.8	108.3	54.1	- 3.9	21.7	87.6
Hongkong	Hong Kong	0.5	1 021.7	153.4	49.6	23.7	- 45.8	- 54.0
Taiwan	Taiwan	0.4	673.5	136.1	56.0	- 4.8	- 16.6	- 4.2
Südkorea	Corée du Sud	0.3	646.0	134.2	50.7	- 14.6	- 31.0	- 18.3
Philippinen	Philippines	0.0	78.3	14.5	4.7	- 4.9	- 31.7	- 42.3
Entwicklungsländer	Pays en développement	4.1	7 669.1	1 116.7	373.8	26.0	- 44.3	- 48.0
davon	dont							
OPEC	pays de l'OPEP	2.5	4 677.1	497.2	183.2	54.6	- 58.9	- 62.1
Indien	Inde	0.5	896.7	176.1	53.7	13.5	- 25.9	- 19.2
Total	Total	100.0	186 883.6	38 585.3	13 356.8	1.8	- 21.4	- 17.7

		Ausfuhr¹ Exportations¹							Handelsbilanz¹ Balance commerciale¹		
		Anteil in %	Wert in Millionen Franken ²			Veränderung gegenüber dem Vorjahr in Prozent ²			Saldo in Millionen Franken ²		
		En % du total	En millions de francs ²			Variation en pour-cent par rapport à l'année précédente ²			Solde en millions de francs ²		
		2008	2008	2009 II	2009 06	2008	2009 II	2009 06	2008	2009 II	2009 06
		8	9	10	11	12	13	14	15	16	17
Industrielländer	Pays industrialisés	77.1	159 137.6	34 498.4	11 717.2	2.8	- 18.8	- 17.9	- 6 835.4	- 3.0	- 262.3
Europäische	Pays européens	62.4	128 700.4	27 581.7	9 385.3	2.7	- 20.8	- 20.6	- 23 450.9	- 3 738.1	- 1 430.7
EU27	UE27	61.9	127 693.2	27 399.8	9 323.8	2.6	- 20.8	- 20.5	- 24 086.2	- 3 833.9	- 1 460.8
Deutschland	Allemagne	20.3	41 805.6	8 623.9	2 922.9	1.6	- 22.9	- 24.1	- 22 969.4	- 4 230.4	- 1 494.8
Frankreich	France	8.6	17 728.0	3 871.8	1 333.0	6.4	- 21.8	- 24.1	- 316.2	- 30.6	- 87.2
Italien	Italie	8.8	18 232.7	4 059.4	1 395.9	4.0	- 18.6	- 13.0	- 3 118.3	- 360.9	- 157.5
Niederlande	Pays-Bas	3.0	6 258.7	1 340.3	478.2	2.2	- 21.7	- 17.1	- 2 740.9	- 536.2	- 136.7
Belgien	Belgique	1.9	4 015.5	936.2	327.9	7.5	- 12.6	- 9.3	- 1 669.5	- 77.3	- 25.2
Luxemburg	Luxembourg	0.2	319.7	51.5	14.0	2.2	- 29.4	- 51.9	- 67.4	- 7.0	- 5.8
Österreich	Autriche	2.9	5 966.1	1 333.9	382.9	- 4.6	- 12.0	- 28.2	- 1 919.1	- 445.0	- 231.9
Vereinigtes Königreich	Royaume-Uni	4.7	9 695.0	2 145.5	804.3	3.0	- 15.7	- 3.1	3 704.4	929.3	414.3
Dänemark	Danemark	0.7	1 351.1	297.8	100.0	2.8	- 13.5	- 5.7	253.7	47.9	16.6
Schweden	Suède	0.9	1 868.5	348.3	111.6	- 0.6	- 28.0	- 24.7	210.1	38.0	- 3.3
Portugal	Portugal	0.5	1 075.9	233.2	73.4	- 0.6	- 14.7	- 23.3	541.2	123.1	35.6
Finnland	Finlande	0.5	1 090.1	236.4	80.9	6.2	- 18.9	- 11.0	121.6	57.4	13.7
Irland	Irlande	0.4	846.8	154.0	56.9	- 14.7	- 24.6	- 19.3	- 4 068.3	- 933.4	- 286.2
Spanien	Espagne	3.6	7 331.7	1 661.7	559.6	- 2.6	- 21.7	- 22.4	3 430.0	744.5	245.0
Griechenland	Grèce	0.8	1 660.0	346.9	125.4	3.5	- 22.7	- 18.6	1 490.5	295.8	109.7
EFTA	AELE	0.5	1 007.2	181.8	61.5	15.6	- 30.8	- 41.6	635.3	95.8	30.1
Norwegen	Norvège	0.5	975.0	176.9	59.9	17.3	- 30.4	- 41.6	644.7	120.6	40.6
Island	Islande	0.0	32.2	4.9	1.6	- 20.0	- 42.9	- 38.3	- 9.5	- 24.8	- 10.5
Aussereuropäische	Pays extra-européens	14.8	30 437.3	6 916.8	2 331.8	3.2	- 9.3	- 4.4	16 615.6	3 735.1	1 168.4
Japan	Japon	3.0	6 288.2	1 640.4	565.7	2.0	4.7	1.9	3 317.0	1 006.3	350.5
Kanada	Canada	1.1	2 354.9	532.4	216.9	- 16.6	5.9	25.3	1 272.5	379.5	183.6
USA	Etats-Unis	9.4	19 467.4	4 148.4	1 303.1	5.8	- 15.0	- 12.1	10 021.8	1 901.5	475.4
Australien	Australie	1.0	2 104.3	550.8	229.6	11.6	- 10.0	10.4	1 883.0	431.9	153.1
Neuseeland	Nouvelle- Zélande	0.1	222.5	44.7	16.5	- 0.7	- 31.9	- 18.9	121.3	15.9	5.8
Transformations- länder	Pays en transformation	5.2	10 774.5	2 231.6	745.4	14.1	- 24.5	- 28.5	4 054.6	537.0	194.2
Zentraleuropa	Europe centrale
GUS	CEI	2.1	4 431.6	814.9	269.3	13.3	- 32.2	- 39.6	2 910.1	349.4	123.7
Südosteuropa	Europe du Sud-Est	0.4	808.0	174.7	59.5	9.3	- 24.4	- 29.5	592.6	135.1	46.5
Asien	Asie	2.7	5 534.9	1 242.0	416.6	15.5	- 18.3	- 18.6	552.0	52.5	24.0
davon China	dont Chine	2.7	5 528.5	1 239.9	416.3	15.5	- 18.4	- 18.6	548.1	51.7	24.2
Schwellenländer	Pays nouvellement industrialisés	9.6	19 810.4	4 087.6	1 296.4	6.0	- 25.0	- 33.1	13 288.8	2 815.2	844.0
Mexiko	Mexique	0.6	1 302.6	250.9	84.4	- 4.7	- 28.4	- 35.4	1 069.1	187.6	67.8
Brasilien	Brésil	1.2	2 406.7	502.9	172.6	29.0	- 29.4	- 42.2	1 430.9	342.7	119.2
Argentinien	Argentine	0.2	396.5	89.5	25.7	7.3	- 15.7	- 31.7	294.0	69.9	15.2
Chile	Chili	0.1	220.4	56.8	16.6	14.0	0.1	- 5.9	152.5	42.6	12.5
Türkei	Turquie	1.2	2 468.4	486.7	159.7	- 5.9	- 30.2	- 40.7	1 659.5	312.9	106.3
Südafrika	Afrique du Sud	0.4	773.0	161.1	50.4	- 3.9	- 19.3	- 23.4	556.7	121.7	37.6
Thailand	Thaïlande	0.5	1 082.3	202.4	61.6	13.5	- 25.5	- 32.1	167.5	27.3	- 2.6
Malaysia	Malaisie	0.3	603.7	155.4	38.6	- 5.8	- 8.1	- 29.2	209.7	75.3	16.3
Singapur	Singapour	1.1	2 205.4	515.6	166.4	6.2	- 11.4	- 14.3	1 817.6	407.3	112.3
Hongkong	Hong Kong	2.2	4 559.5	889.9	271.7	8.6	- 28.6	- 33.9	3 537.9	736.5	222.2
Taiwan	Taiwan	0.8	1 612.5	285.4	93.5	3.7	- 38.6	- 45.7	938.9	149.3	37.5
Südkorea	Corée du Sud	0.9	1 888.6	432.4	137.0	7.1	- 16.4	- 20.3	1 242.7	298.2	86.3
Philippinen	Philippines	0.1	276.1	56.7	17.5	7.1	- 21.2	- 18.0	197.8	42.2	12.8
Entwicklungsländer	Pays en développement	8.0	16 607.8	3 900.5	1 169.6	13.6	- 8.2	- 22.2	8 938.7	2 783.7	795.8
davon	dont										
OPEC	pays de l'OPEP	3.9	8 076.5	1 823.1	587.0	23.1	- 4.8	- 16.0	3 399.4	1 325.9	403.8
Indien	Inde	1.1	2 337.3	460.4	142.4	4.6	- 23.6	- 24.2	1 440.6	284.3	88.7
Total	Total	100.0	206 330.4	44 718.2	14 928.5	4.5	- 18.9	- 20.4	19 446.8	6 132.9	1 571.7

¹ Total 1: Ohne Edelmetalle, Edel- und Schmucksteine, Kunstgegenstände und Antiquitäten.
Total 1: sans métaux précieux, pierres gemmes, objets d'art et antiquités.

² 2009: provisorische Werte.
2009: chiffres provisoires.

K1 Bauvorhaben und Bauausgaben Projets et dépenses dans la construction

In Millionen Franken / En millions de francs

Nach Auftraggeber / Par maîtres d'ouvrage

Jahr Année	Total (2 + 6)	Öffentliche Auftraggeber ¹ Maîtres d'ouvrage publics ¹			Übrige Auftraggeber ² Autres maîtres d'ouvrage ²		
		Total (3 + 4 + 5)	Bund Confédération	Kantone Cantons	Gemeinden Communes	Total	davon / dont Privatpersonen Personnes privées
	1	2	3	4	5	6	7
Bauvorhaben / Projets dans la construction							
2000	42 915	16 015	3 616	6 236	6 163	26 900	8 803
2001	44 113	16 062	4 052	5 805	6 205	28 050	8 714
2002	46 253	16 497	4 339	6 009	6 149	29 756	8 666
2003	45 329	16 453	4 359	6 053	6 041	28 875	9 015
2004	46 297	16 493	4 367	5 841	6 284	29 804	9 758
2005	50 602	16 572	4 519	5 746	6 306	34 031	11 015
2006	54 188	17 348	4 420	6 462	6 466	36 841	11 597
2007	56 299	17 225	4 449	6 156	6 620	39 075	12 310
2008	59 369	17 067	4 318	6 152	6 597	42 302	12 795
2009

Bausausgaben / Dépenses dans la construction

1999	40 917	14 835	3 163	5 817	5 855	26 081	10 648
2000	43 708	15 983	3 562	6 452	5 968	27 725	10 679
2001	43 859	15 544	4 023	5 521	6 000	28 315	10 400
2002	44 211	16 600	4 777	6 084	5 738	27 612	10 122
2003	44 633	15 949	4 302	5 895	5 752	28 684	11 606
2004	46 956	16 204	4 297	5 823	6 084	30 751	12 244
2005	49 661	16 001	4 484	5 451	6 066	33 660	12 642
2006	50 622	16 043	4 405	5 498	6 140	34 580	12 683
2007	51 309	16 172	4 216	5 698	6 258	35 137	12 763
2008

Nach Auftraggeber und Art der Bauwerke / Par maîtres d'ouvrage et par genres d'ouvrage

Jahr Année	Total (2 + 5)	Öffentliche Auftraggeber ¹ Maîtres d'ouvrage publics ¹			Übrige Auftraggeber ² Autres maîtres d'ouvrage ²				
		Total	davon / dont		Total	davon / dont			
	1	2	Tiefbau Ouvrages de génie civil	Hochbau Bâtiments	3	4	5	6	7
Bauvorhaben / Projets dans la construction									
2000	42 915	16 015	9 748	6 267	26 900	17 226	6 141		
2001	44 113	16 062	9 900	6 162	28 050	17 143	7 269		
2002	46 253	16 497	10 062	6 435	29 756	17 610	8 228		
2003	45 329	16 453	10 194	6 260	28 875	18 182	7 328		
2004	46 297	16 493	10 089	6 404	29 804	20 069	6 254		
2005	50 602	16 572	10 244	6 327	34 031	23 724	6 897		
2006	54 188	17 348	10 716	6 632	36 841	25 489	7 630		
2007	56 299	17 225	10 739	6 486	39 075	27 111	8 023		
2008	59 369	17 067	10 682	6 385	42 302	29 071	8 983		
2009		

Bausausgaben / Dépenses dans la construction

1999	40 917	14 835	8 616	6 219	26 081	16 783	6 137
2000	43 708	15 983	10 060	5 923	27 725	17 147	6 734
2001	43 859	15 544	9 436	6 108	28 315	17 021	7 384
2002	44 211	16 600	10 087	6 513	27 612	16 520	7 460
2003	44 633	15 949	9 709	6 240	28 684	18 962	6 092
2004	46 956	16 204	9 782	6 422	30 751	21 141	5 973
2005	49 661	16 001	9 780	6 221	33 660	22 735	7 331
2006	50 622	16 043	9 862	6 181	34 580	23 189	7 569
2007	51 309	16 172	9 915	6 257	35 137	23 261	7 761
2008

¹ Bausausgaben des Bundes, der Kantone, der Gemeinden und der entsprechenden öffentlichen Unternehmungen, inbegriffen öffentliche Unterhaltsarbeiten.
Dépenses dans la construction de la Confédération, des cantons, des communes et de leurs entreprises de droit public respectives, travaux d'entretien publics compris.

² Ohne private Unterhaltsarbeiten.
Sans les travaux d'entretien privés.

K2 Wohnbautätigkeit Construction de logements

Erhebung des BFS am Jahresende / Enquête de l'OFS à la fin de l'année

Jahr Année	Neu erstellte Wohnungen (während des Jahres) Logements terminés (durant l'année)		Im Bau befindliche Wohnungen (am 31.12.) Logements en chantier (au 31.12.)		Baubewilligung am 31.12. erteilt, aber mit Bau noch nicht begonnen Constructions autorisées de logements au 31.12., mais pas encore en chantier	
	Anzahl Nombre	% ¹	Anzahl Nombre	% ¹	Anzahl Nombre	% ¹
	1		2	3	4	5

Alle Gemeinden / Toutes les communes

1999	33 108	-1.9	38 741	-2.9	26 427	-9.2
2000	32 214	-2.7	39 025	0.7	27 909	5.6
2001	28 873	-10.4	40 643	4.1	25 190	-9.7
2002	28 644	-0.8	39 157	-3.7	26 715	6.1
2003	32 096	12.1	45 048	15.0	29 023	8.6
2004	36 935	15.1	52 652	16.9	30 923	6.5
2005	37 958	2.8	57 340	8.9	31 928	3.3
2006	41 989	10.6	60 232	5.0	35 416	10.9
2007	42 915	2.2	61 314	1.8	33 545	-5.3
2008

Vierteljährliche Erhebung des BFS / Enquête trimestrielle de l'OFS

Jahr Quartal Année Trimestre	Neu erstellte Wohnungen (im Quartal) Logements terminés (pendant le trimestre considéré)		Im Bau befindliche Wohnungen (am Quartalsende) Logements en construction (à la fin du trimestre considéré)		Baubewilligte Wohnungen (im Quartal) Logements autorisés (pendant le trimestre considéré)	
	Anzahl Nombre	% ¹	Anzahl Nombre	% ¹	Anzahl Nombre	% ¹
	1		2	3	4	5

Alle Gemeinden² / Toutes les communes²

1999	32 453	-1.8	140 629	-0.9	37 672	5.7
2000	32 513	0.2	142 595	1.4	38 006	0.9
2001	32 058	-1.4	144 254	1.2	35 378	-6.9
2002	31 302	-2.4	145 603	0.9	36 940	4.4
2003	32 873	5.0	164 876	13.2	41 256	11.7
2004	36 667	11.5	186 873	13.3	47 215	14.4
2005	38 203	4.2	207 945	11.3	50 282	6.5
2006	41 534	8.7	231 621	11.4	49 301	-2.0
2007	43 655	5.1	242 146	4.5	47 530	-3.6
2008	41 331	-5.3	236 994	-2.1	51 901	9.2
2007 I	9 126	17.0	58 996	4.7	12 611	8.1
2007 II	10 232	3.7	62 230	6.0	12 451	-4.1
2007 III	10 938	3.6	62 707	5.7	12 047	-7.5
2007 IV	13 359	0.4	58 213	1.7	10 421	-10.3
2008 I	8 807	-3.5	58 030	-1.6	13 180	4.5
2008 II	10 714	4.7	60 572	-2.7	13 153	5.6
2008 III	10 556	-3.5	60 270	-3.9	14 154	17.5
2008 IV	11 254	-15.8	58 122	-0.2	11 414	9.5
2009 I	7 765	-11.8	61 223	5.5	13 250	0.5

Gemeinden mit über 5 000 Einwohnern / Communes de plus de 5 000 habitants

1999	16 215	3.4	83 188	5.7	17 607	6.2
2000	16 359	0.9	82 205	-1.2	17 954	2.0
2001	15 639	-4.4	83 554	1.6	18 674	4.0
2002	15 438	-1.3	86 065	3.0	18 815	0.8
2003	16 247	5.2	98 263	14.2	21 554	14.6
2004	20 510	26.2	115 184	17.2	25 846	19.9
2005	21 094	2.8	131 673	14.3	26 385	2.1
2006	23 139	9.7	139 854	6.2	25 901	-1.8
2007	24 189	4.5	156 394	11.8	26 097	0.8
2008	22 277	-7.9	151 833	-2.9	29 068	11.4
2007 I	5 030	7.0	44 173	27.4	6 459	7.2
2007 II	5 619	4.2	38 056	8.7	6 751	-2.5
2007 III	6 223	4.4	38 193	7.9	6 655	-0.3
2007 IV	7 317	3.2	35 972	3.5	6 232	-0.7
2008 I	4 588	-8.8	37 426	-15.3	7 410	14.7
2008 II	5 804	3.3	38 519	1.2	6 877	1.9
2008 III	6 032	-3.1	38 161	-0.1	7 976	19.8
2008 IV	5 853	-20.0	37 727	4.9	6 805	9.2
2009 I	4 565	-0.5	39 940	6.7	7 049	-4.9

¹ Veränderung gegenüber dem Vorjahr.
Variation par rapport à l'année précédente.

² Hochrechnung.
Extrapolation.

L1 Detailhandelsumsätze

Chiffres d'affaires du commerce de détail

Veränderung gegenüber dem Vorjahr / Variation par rapport à l'année précédente

In Prozent / En pour-cent

Jahr Monat	Verkaufstagsbereinigte Umsätze Chiffres d'affaires par jour de vente				Unbereinigte Umsätze Chiffres d'affaires non corrigés			
	Total ¹ (Alle Warengruppen)		Total (Ohne Motorfahrzeuge, Treib- und Brennstoffe)		Total ¹ (Alle Warengruppen)		Total (Ohne Motorfahrzeuge, Treib- und Brennstoffe)	
Année Mois	(Tous les groupes de marchandises)		(Sans véhicules à moteur, carburants et combustibles)		(Tous les groupes de marchandises)		(Sans véhicules à moteur, carburants et combustibles)	
	nominal	real	nominal	real	nominal	real	nominal	real
	nominal	réel	nominal	réel	nominal	réel	nominal	réel
	1	2	3	4	5	6	7	8
1999	1.0	0.4	.	.	1.8	1.2	.	.
2000	2.9	0.3	.	.	2.0	-0.6	.	.
2001	2.5	2.8	2.2	2.1	2.2	2.6	1.9	1.8
2002	-0.4	0.1	-0.2	-0.5	-0.3	0.1	-0.2	-0.4
2003	-0.5	-1.0	-0.2	-0.3	-0.4	-0.9	-0.1	-0.2
2004	1.1	0.4	0.5	0.7	2.1	1.4	1.5	1.7
2005	.	.	1.5	1.9	.	.	1.3	1.7
2006	.	.	2.5	2.9	.	.	1.6	1.9
2007	.	.	3.4	3.8	.	.	3.6	4.0
2008	.	.	3.9	2.5	.	.	4.3	2.9
2008 06	.	.	6.1	4.7	.	.	2.0	0.7
2008 07	.	.	3.7	2.3	.	.	7.6	6.2
2008 08	.	.	5.3	4.0	.	.	1.3	—
2008 09	.	.	4.0	2.4	.	.	8.2	6.4
2008 10	.	.	4.3	2.9	.	.	4.3	2.9
2008 11	.	.	3.4	2.5	.	.	-0.5	-1.4
2008 12	.	.	0.3	-0.5	.	.	4.5	3.6
2009 01	.	.	1.9	1.2	.	.	1.9	1.2
2009 02	.	.	1.0	0.2	.	.	-3.1	-3.8
2009 03	.	.	-6.2	-6.6	.	.	1.7	1.2
2009 04	.	.	10.0	9.6	.	.	1.5	1.2
2009 05	.	.	-1.4	-1.4	.	.	-1.4	-1.4
2009 06	.	.	0.8	0.9	.	.	0.8	0.9

¹ Die Berechnung und Publikation der prozentualen Veränderung für das Total (Alle Warengruppen) wird vom Bundesamt für Statistik (BfS) per Ende März 2005 eingestellt.

Depuis fin mars 2005, l'Office fédéral de la statistique (OFS) ne calcule plus et ne publie plus la variation en % du total (tous les groupes de marchandises).

L2 Fremdenverkehr in der Schweiz^{1,2} Mouvement touristique en Suisse^{1,2}

Jahr Monat	Geöffnete Betriebe Etablissements ouverts	Verfügbare Gastbetten Lits d'hôtes disponibles	1 000 Ankünfte 1 000 arrivées		Total (3 + 4)	
			Gäste aus der Schweiz Hôtes provenant de Suisse	Gäste aus dem Ausland Hôtes provenant de l'étranger		
Année Mois		1	2	3	4	5
1999		5 335	224 288	5 740	7 167	12 907
2000		5 234	223 905	6 059	7 835	13 894
2001		5 197	224 582	6 226	7 468	13 694
2002		5 144	222 729	6 259	6 879	13 139
2003		5 096	224 708	6 258	6 541	12 799
2004	
2005		.	.	6 574	7 229	13 803
2006		.	.	6 948	7 863	14 811
2007		.	.	7 185	8 448	15 633
2008		.	.	7 389	8 608	15 997
2008 06		.	.	616	856	1 473
2008 07		.	.	810	1 049	1 858
2008 08		.	.	837	1 036	1 873
2008 09		.	.	786	814	1 600
2008 10		.	.	658	617	1 275
2008 11		.	.	441	426	867
2008 12		.	.	483	537	1 020
2009 01		.	.	524	535	1 059
2009 02		.	.	517	569	1 086
2009 03		.	.	562	634	1 196
2009 04		.	.	465	576	1 041
2009 05		.	.	546	668	1 215
2009 06		.	.	634	807	1 442

Jahr Monat	1 000 Logiernächte Nuitées (en milliers)		Gäste aus dem Ausland Hôtes provenant de l'étranger							Total (6 + 7)	Betten- besetzung in % ³ Taux d'occupa- tion des lits en % ³	
	Gäste aus der Schweiz Hôtes provenant de Suisse		davon / dont		EU15		davon / dont					
Année Mois	6	7	Vereinigte Staaten Etats-Unis	Japan Japon	EU15	Deutsch- land Allemagne	Frankreich France	Italien Italie	Vereinigtes Königreich Royaume- Uni	14	15	16
1999	14 419	18 778	1 873	850	13 151	6 481	1 107	947	1 754	33 197	41	
2000	14 862	20 158	2 174	970	13 876	6 652	1 238	961	1 931	35 020	43	
2001	15 176	19 502	1 878	829	13 642	6 477	1 246	952	1 984	34 678	42	
2002	15 015	17 979	1 588	691	12 507	5 725	1 169	936	1 867	32 993	41	
2003	14 933	17 153	1 398	559	12 136	5 461	1 151	962	1 814	32 086	39	
2004	
2005	14 622	18 321	1 494	585	12 817	5 564	1 226	1 011	2 025	32 944	.	
2006	15 204	19 644	1 659	595	13 495	5 757	1 270	1 057	2 202	34 848	.	
2007	15 447	20 918	1 665	555	14 325	6 082	1 367	1 134	2 276	36 365	.	
2008	15 825	21 508	1 518	494	14 923	6 313	1 439	1 158	2 282	37 334	.	
2008 06	1 229	1 948	184	73	1 248	522	112	91	196	3 177	.	
2008 07	1 782	2 498	206	123	1 633	662	148	106	242	4 280	.	
2008 08	1 712	2 582	150	76	1 800	729	181	186	239	4 294	.	
2008 09	1 563	1 851	164	47	1 269	623	105	74	193	3 414	.	
2008 10	1 351	1 347	118	31	867	416	96	69	102	2 698	.	
2008 11	801	901	73	16	567	229	75	62	70	1 702	.	
2008 12	1 040	1 479	75	15	1 103	445	105	107	161	2 519	.	
2009 01	1 267	1 617	76	16	1 171	520	103	96	174	2 885	.	
2009 02	1 397	1 793	72	14	1 442	517	170	90	230	3 189	.	
2009 03	1 317	1 779	96	21	1 326	582	135	99	191	3 096	.	
2009 04	996	1 437	84	17	1 037	472	95	75	142	2 432	.	
2009 05	1 034	1 402	121	28	878	408	93	70	110	2 436	.	
2009 06	1 221	1 800	182	66	1 147	523	105	77	166	3 020	.	

¹ Fremdenverkehr in Hotels, Motels, Pensionen, Sanatorien und Kuranstalten. Für 2004 sind keine Angaben verfügbar. Ab 2005 werden nur noch Ankünfte und Logiernächte publiziert.
Mouvement touristique dans les hôtels, motels, pensions, sanatoriums et établissements de cure. Aucune donnée n'est disponible pour 2004. A compter de 2005, seules sont publiées les arrivées et les nuitées.

² 2009: provisorische Werte.
2009: chiffres provisoires.

³ In Prozent der verfügbaren Gastbetten.
En pour-cent des lits disponibles.

L3 Konsumentenstimmung¹ Climat de consommation¹

Umfrage des seco / Enquête du seco

Quartal	Vergangene Wirtschafts- entwicklung	Erwartete Wirtschafts- entwicklung	Vergangene Preis- entwicklung	Erwartete Preis- entwicklung	Sicherheit der Arbeits- plätze	Vergangene finanzielle Lage	Erwartete finanzielle Lage	Sparen/ Verschulden	Zeitpunkt für grössere Anschaf- fungen	Index der Konsu- menten- stimmung ²
Trimestre	Situation économique générale passée	Situation économique générale à venir	Développe- ment passé des prix	Développe- ment à venir des prix	Sécurité des places de travail	Situation financière passée	Situation financière à venir	Situation budgétaire	Moment favorable pour de grandes acquisitions	Indice du climat de consom- mation ²
	1	2	3	4	5	6	7	8	9	10
1999 IV	23	30	42	50	-36	-7	9	47	-3	8
2000 I	34	37	57	58	-37	4	16	49	5	18
2000 II	42	39	58	55	-31	—	14	49	-4	19
2000 III	55	45	78	68	5	-2	11	42	-7	21
2000 IV	52	31	80	76	16	—	11	36	-18	21
2001 I	48	29	77	71	20	10	18	50	-15	25
2001 II	38	12	73	68	1	5	19	48	-10	21
2001 III	24	10	87	73	-3	—	11	47	-14	12
2001 IV	-51	-60	58	68	-71	-1	3	46	-23	-17
2002 I	-50	-4	71	57	-76	2	14	53	-14	-11
2002 II	-34	5	80	61	-65	-2	8	47	-16	-9
2002 III	-48	-12	79	67	-75	-13	6	40	-22	-18
2002 IV	-101	-35	70	59	-112	-17	3	38	-31	-39
2003 I	-81	-23	60	51	-114	-2	8	44	-22	-25
2003 II	-99	-28	58	49	-118	-12	3	38	-26	-36
2003 III	-90	-16	54	39	-124	-19	2	48	-20	-35
2003 IV	-64	-4	75	67	-119	-18	-1	38	-22	-28
2004 I	-56	21	77	58	-110	-16	6	39	-20	-22
2004 II	-26	24	63	49	-97	-19	5	37	-14	-13
2004 III	-20	15	80	60	-91	-20	2	32	-28	-12
2004 IV	-31	-4	77	68	-97	-11	4	45	-28	-13
2005 I	-28	5	63	42	-100	-9	8	47	-19	-10
2005 II	-24	2	51	30	-100	-9	5	43	-22	-9
2005 III	-35	-12	60	48	-105	-12	2	39	-18	-15
2005 IV	-33	-12	62	51	-100	-14	3	47	-20	-15
2006 I	—	25	52	40	-88	-2	7	48	-11	2
2006 II	15	19	52	44	-72	-2	7	41	-12	7
2006 III	34	25	63	51	-47	-7	10	40	-15	12
2006 IV	41	19	58	55	-45	-8	5	40	-10	13
2007 I	44	26	52	41	-39	—	8	42	-7	17
2007 II	48	31	51	43	-27	1	11	44	-14	20
2007 III	44	22	62	57	-29	-4	5	35	-17	15
2007 IV	36	12	78	84	-13	-3	12	46	-15	15
2008 I	31	-9	92	85	-15	4	7	47	-6	14
2008 II	2	-19	96	80	-27	-4	7	50	-5	2
2008 III	-25	-45	119	101	-21	-18	-9	43	-23	-17
2008 IV	-57	-61	110	75	-61	-15	-9	37	-25	-27
2009 I	-64	-57	35	-7	-99	-7	3	40	-2	-23
2009 II	-96	-64	30	7	-127	-11	-6	36	-2	-38
2009 III	-100	-33	39	26	-125	-16	-9	37	—	-42

¹ Die Werte sind Saldi aus der Differenz zwischen positiven und negativen Antworten. Art der Erhebung und Erhebungsgrundlagen siehe *Die Volkswirtschaft*, Heft 3, 1980, S. 174 ff.

Les données sont des soldes obtenus en faisant la différence entre les réponses positives et les réponses négatives. Pour la nature et les bases de l'enquête, voir *La Vie économique*, no 3, 1980, p. 174 ss.

² Durchschnitt aus den Indizes in den Kolonnen 1, 6 und 7.
Moyennes des indices des colonnes 1, 6 et 7.

M1 Auftragseingang und Umsatz in der Maschinen-, Elektro- und Metallindustrie Entrées de commandes et chiffres d'affaires dans l'industrie des machines, des équipements électriques et des métaux

Swissmem-Indizes¹ / Indices établis par Swissmem¹

1. Quartal 2001 = 100 / 1er trimestre 2001 = 100

Jahresmittel Quartal	Auftragseingang Entrées de commandes			Umsatz Chiffres d'affaires			Exportquote in % Part de l'étranger en %
	Total	davon / dont		Total	davon / dont		
		Ausland Etranger	Inland Suisse		Ausland Etranger	Inland Suisse	
Moyenne annuelle Trimestre	1	2	3	4	5	6	7
1999	85.6	86.6	80.5	101.5	99.0	102.2	77.6
2000	98.3	98.9	95.5	112.7	110.7	110.4	75.7
2001	90.5	94.1	81.8	100.9	100.1	103.3	75.2
2002	81.3	84.9	72.6	89.1	87.3	94.7	74.0
2003	83.6	88.2	72.3	85.7	84.0	91.0	74.9
2004	89.5	98.4	67.3	90.7	89.4	94.9	78.3
2005	93.5	102.1	71.7	93.4	93.2	94.0	78.8
2006	112.3	124.6	79.1	103.6	105.2	98.2	81.1
2007	137.3	151.1	99.5	118.0	119.5	112.7	80.5
2008	113.8	121.8	92.0	124.8	126.2	119.8	78.3
2007 II	147.2	166.7	93.8	118.9	121.1	111.0	82.9
2007 III	132.6	146.0	96.1	118.7	120.3	113.0	80.4
2007 IV	132.5	146.5	94.6	126.5	128.0	121.5	80.8
2008 I	130.8	142.0	99.9	119.3	120.8	114.0	79.7
2008 II	127.0	135.7	102.9	131.3	131.2	131.6	78.5
2008 III	105.8	112.6	87.3	126.4	129.7	115.1	77.7
2008 IV	91.7	96.9	77.7	122.1	123.1	118.6	77.1
2009 I	76.1	80.1	65.4	101.3	102.3	97.9	76.8
2009 II

¹ Bis 4. Quartal 2000 180 meldende Firmen; ab 1. Quartal 2001 290 meldende Firmen.
Nombre d'entreprises déclarantes: 180 jusqu'au 4^e trimestre de 2000, 290 depuis le 1^{er} trimestre de 2001.

M2 Auftragseingang, Auftragsbestand, Produktion und Umsatz in der Industrie Entrées de commandes, carnets de commandes, production et chiffres d'affaires dans l'industrie

BFS-Indizes / Indices établis par l'OFS

Jahresdurchschnitt 1995 = 100 / Moyenne annuelle 1995 = 100

Jahresmittel Quartal	Auftragseingang ¹ Entrées de commandes ¹		Auftragsbestand ¹ Carnets de commandes ¹		Industrieproduktion ² Production industrielle ²		Fertigwarenlager ¹ Stock de produits finis ¹		Umsatz ³ Chiffres d'affaires ³	
	Index	% ⁴	Index	% ⁴	Index	% ⁴	Index	% ⁴	Index	% ⁴
	Indice	% ⁴	Indice	% ⁴	Indice	% ⁴	Indice	% ⁴	Indice	% ⁴
Moyenne annuelle Trimestre	1	2	3	4	5	6	7	8	9	10
1999	111	4	101	-4	113	3	93	-1	107	3
2000	122	10	107	6	123	9	96	4	117	9
2001	118	-3	112	4	122	-1	102	6	118	1
2002	116	-1	108	-4	115	-5	99	-3	114	-3
2003	116	0	104	-3	116	0	97	-2	114	0
2004	125	7	104	0	121	4	97	1	121	6
2005	131	5	108	4	125	3	100	2	126	4
2006	146	12	119	10	135	8	101	1	138	10
2007	164	12	145	21	149	10	105	4	154	11
2008	165	1	157	8	151	1	115	10	161	5
2007 I	155.4	10.5	131.3	17.3	137.8	8.6	104.3	3.0	143.4	10.1
2007 II	168.0	13.7	145.5	23.8	148.7	10.6	104.9	1.9	153.8	12.3
2007 III	162.2	15.4	151.8	26.2	148.9	11.3	103.3	3.2	154.8	13.2
2007 IV	169.5	9.3	149.6	17.1	159.2	9.8	106.1	8.2	164.8	10.1
2008 I	164.9	6.1	155.2	18.2	143.6	4.2	111.1	6.5	153.2	6.8
2008 II	176.9	5.3	161.9	11.3	158.6	6.7	116.0	10.6	169.1	9.9
2008 III	166.5	2.7	165.2	8.8	150.1	0.8	118.8	15.0	162.1	4.7
2008 IV	150.9	-11.0	144.9	-3.1	150.0	-5.8	114.6	8.0	161.1	-2.2
2009 I	135.6	-17.8	135.9	-12.4	128.4	-10.6	113.3	2.0	137.1	-10.5

¹ Ab 1996 ohne Chemie.

A partir de 1996, sans la chimie.

² Ab 1996 um Anzahl Arbeitstage bereinigt.

A partir de 1996, corrigé des jours ouvrés.

³ Inklusive Chemie.

Y compris la chimie.

⁴ Veränderung gegenüber dem Vorjahr.

Variation par rapport à l'année précédente.

M3 Industrielle Produktion Production industrielle

BFS-Indizes / Indices établis par l'OFS

Jahresdurchschnitt 1995 = 100 / Moyenne annuelle 1995 = 100

Jahresmittel ¹ Quartal	Nahrungsmittel, Getränke, Tabak	Textilien und Bekleidung	Lederwaren, Schuhe	Be- und Verarbeitung von Holz	Papier-, Verlags- und Druckge- werbe	Chemische Industrie	Gummi- und Kunststoffwaren	Sonstige Produkte aus nicht- metallischen Mineralien
Moyenne annuelle ¹ Trimestre	Alimentation, boissons, tabac	Textile et habillement	Cuir et chaussures	Travail du bois, fabrication d'articles en bois	Industrie du papier, édition et impression	Industrie chimique	Articles en caoutchouc et en plastique	Autres produits minéraux non métalliques
	1	2	3	4	5	6	7	8
1999	95	87	63	107	115	152	110	105
2000	94	85	66	112	129	163	115	128
2001	90	75	67	107	119	172	117	154
2002	91	69	57	108	107	182	113	142
2003	90	66	55	108	103	197	116	149
2004	91	71	58	115	102	206	123	182
2005	92	72	58	115	101	224	122	198
2006	97	76	59	123	100	246	132	205
2007	102	92	61	126	104	283	142	206
2008	106	82	62	125	101	280	144	204
2007 I	96.9	86.4	60.7	114.1	99.4	268.1	139.8	171.3
2007 II	98.7	87.6	57.9	128.2	103.9	285.5	147.1	223.5
2007 III	99.6	107.9	65.7	122.4	96.2	297.8	141.1	215.3
2007 IV	111.8	87.9	60.3	140.0	114.6	281.6	140.9	214.8
2008 I	102.3	81.6	60.4	107.9	98.3	281.1	142.5	172.9
2008 II	106.0	90.8	63.1	128.7	104.3	303.4	156.3	228.2
2008 III	103.5	80.1	65.5	124.9	94.7	283.0	147.1	213.9
2008 IV	111.6	77.1	57.7	138.2	107.3	251.7	128.5	201.0
2009 I	100.9	69.7	49.4	99.0	89.4	279.6	111.1	147.9

Jahresmittel ¹ Quartal	Metall- bearbeitung und -verarbeitung	Maschinen- bau	Elektrische Geräte und Einrichtun- gen, Fein- mechanik, Optik	Fahrzeugbau	Sonstiges verarbeiten- des Gewerbe	Total ² (1 bis 13) (1 à 13)	Energie- und Wasserver- sorgung	Total ³ (14 + 16)		
Moyenne annuelle ¹ Trimestre	Métallurgie et travail des métaux	Machines et équipements	Equipements électriques, mécanique de précision, optique	Moyens de transport	Autres industries manufac- turières	saïson- beréinigt	Electricité, gaz, eau	saïson- beréinigt		
	9	10	11	12	13	14	15	16	17	18
1999	110	106	114	83	106	113	.	108	112	.
2000	124	123	125	97	111	123	.	108	122	.
2001	129	121	114	96	108	122	.	112	121	.
2002	116	108	104	89	101	115	.	108	115	.
2003	115	102	104	85	95	116	.	110	115	.
2004	116	109	107	89	96	121	.	109	120	.
2005	116	107	114	80	99	125	.	107	123	.
2006	121	118	132	94	103	135	.	109	133	.
2007	127	132	152	104	114	149	.	111	145	.
2008	125	136	163	108	113	151	.	113	147	.
2007 I	119.5	120.7	136.1	90.8	103.3	137.8	144.8	112.6	135.2	140.9
2007 II	128.4	131.1	152.1	104.6	113.5	148.7	146.1	105.1	144.7	142.8
2007 III	126.6	130.2	147.6	108.0	110.1	148.9	150.0	105.9	145.0	146.6
2007 IV	135.2	146.6	172.8	111.2	129.8	159.2	152.9	121.6	155.6	149.4
2008 I	120.8	132.6	144.2	95.3	112.8	143.6	152.0	118.8	140.9	147.9
2008 II	130.4	144.6	166.7	108.1	119.4	158.6	155.4	108.4	154.0	151.5
2008 III	123.6	134.1	163.5	110.5	109.5	150.1	150.8	108.4	146.2	147.4
2008 IV	123.8	134.4	179.2	117.7	110.0	150.0	143.9	117.4	146.8	140.9
2009 I	97.6	103.4	126.6	84.7	94.3	128.4	136.8	124.2	127.6	134.7

¹ Ab 1996 um Anzahl Arbeitstage bereinigt.
Depuis 1996, corrigé des jours ouvrés.

² Total verarbeitendes Gewerbe, Industrie; ohne Energie- und Wasserversorgung sowie ohne Baugewerbe.
Industries manufacturières, sans la production et la distribution d'électricité, de gaz et d'eau ni la construction.

³ Total sekundärer Sektor, inklusive Energie- und Wasserversorgung, ohne Baugewerbe.
Secteur secondaire, y compris la production et la distribution d'électricité, de gaz et d'eau, mais sans la construction.

N11 Beschäftigung nach Wirtschaftsklassen / Emploi selon une ventilation des activités économiques

Voll- und Teilzeitbeschäftigte / Emplois à plein temps et à temps partiel

In 1 000 / En milliers

Jahresmittel Quartal	Sektor 2 und Sektor 3	Sektor 2 Secteur secondaire			Sektor 3 Secteur tertiaire			
	Secteur secondaire et secteur tertiaire	Total	davon / dont		Total	davon / dont		
			Verarbeitendes Gewerbe; Industrie	Baugewerbe		Handel; Reparatur von Automobilen, Gebrauchsgütern	Gastgewerbe	
Moyenne annuelle Trimestre	Total	1	2	3	4	5	6	7

Voll- und Teilzeitbeschäftigte / Emplois à plein temps et à temps partiel

1999	3 511	998	690	278	2 513	597	234
2000	3 597	1 007	697	281	2 590	593	237
2001	3 655	1 020	707	285	2 634	592	235
2002	3 667	1 004	691	286	2 663	594	229
2003	3 654	986	670	287	2 668	593	222
2004	3 673	979	663	287	2 694	596	222
2005	3 687	985	665	291	2 702	589	220
2006	3 744	1 003	679	295	2 741	588	221
2007	3 851	1 033	699	303	2 818	602	226
2008	3 951	1 056	719	307	2 895	612	235
2008 I	3 925	1 046	711	304	2 879	611	233
2008 II	3 959	1 059	720	309	2 900	609	238
2008 III	3 956	1 067	725	312	2 888	611	235
2008 IV	3 963	1 051	718	302	2 912	617	234
2009 I	3 957	1 041	711	300	2 916	611	231

Vollzeitbeschäftigte / Emplois à plein temps

1999	2 553	889	608	253	1 664	417	166
2000	2 586	895	613	255	1 690	413	166
2001	2 636	907	620	261	1 729	417	166
2002	2 624	891	604	261	1 733	414	164
2003	2 579	871	583	262	1 707	412	154
2004	2 565	860	574	259	1 706	411	151
2005	2 563	863	575	262	1 701	407	146
2006	2 586	877	585	266	1 709	403	145
2007	2 650	903	603	273	1 747	412	148
2008	2 719	925	621	277	1 794	422	153
2008 I	2 689	914	613	274	1 776	417	151
2008 II	2 710	925	620	278	1 785	417	152
2008 III	2 748	941	631	283	1 808	427	153
2008 IV	2 730	921	621	272	1 809	426	154
2009 I	2 713	911	613	271	1 801	420	153

Teilzeitbeschäftigte / Emplois à temps partiel

1999	958	109	81	24	850	179	68
2000	1 011	112	83	26	899	180	71
2001	1 018	113	86	24	905	175	69
2002	1 043	114	86	25	929	180	66
2003	1 075	115	87	24	960	180	67
2004	1 108	120	89	28	988	185	71
2005	1 124	122	91	28	1 001	182	74
2006	1 158	126	94	29	1 032	185	77
2007	1 201	129	96	30	1 071	190	77
2008	1 232	131	97	30	1 101	190	82
2008 I	1 236	132	98	30	1 104	193	81
2008 II	1 250	134	99	31	1 116	192	86
2008 III	1 207	127	94	29	1 080	184	82
2008 IV	1 234	130	97	30	1 103	191	81
2009 I	1 245	130	97	30	1 115	191	78

In Vollzeitäquivalenten / En équivalents plein temps

1999	3 001	943	650	264	2 058	500	192
2000	3 061	951	656	267	2 110	497	193
2001	3 121	964	665	271	2 157	500	193
2002	3 124	948	649	272	2 175	500	190
2003	3 096	929	628	273	2 166	498	183
2004	3 097	920	620	272	2 177	497	181
2005	3 104	924	621	275	2 180	491	177
2006	3 146	940	633	279	2 206	489	177
2007	3 233	968	652	287	2 266	501	181
2008	3 325	991	672	291	2 334	511	187
2008 I	3 290	979	663	288	2 310	507	185
2008 II	3 317	992	671	292	2 325	507	188
2008 III	3 352	1 006	680	297	2 346	515	188
2008 IV	3 342	987	672	287	2 354	517	188
2009 I	3 329	978	664	285	2 352	511	186

Jahresmittel Quartal	Verkehr, Nachrichten- übermittlung	Kreditgewerbe	Versicherungs- gewerbe	Immobilien, Vermietung, Informatik, F&E	Unterrichts- wesen	Gesundheits- und Sozialwesen	Erbringung von sonstigen öffentlichen und persönlichen Dienstleistungen	Öffentliche Verwaltung; Landesverteidi- gung, Sozialver- sicherung
Moyenne annuelle Trimestre	8	9	10	11	12	13	14	15
1999	246	116	61	370	215	379	144	140
2000	258	120	59	400	220	397	146	147
2001	261	124	57	427	225	398	146	147
2002	256	129	56	438	235	405	146	150
2003	251	125	55	436	242	420	148	154
2004	252	123	55	440	241	430	153	158
2005	250	120	53	446	242	439	157	162
2006	250	123	52	464	244	446	161	166
2007	253	130	52	485	247	456	166	172
2008	257	132	52	509	253	475	170	171
2008 I	257	131	52	501	254	467	171	172
2008 II	256	132	52	512	253	474	171	172
2008 III	256	132	52	511	247	475	168	171
2008 IV	259	132	52	511	256	482	170	170
2009 I	259	132	52	515	259	485	169	172
1999	192	97	51	257	94	185	88	108
2000	197	99	48	277	92	188	88	111
2001	197	103	47	296	96	188	89	113
2002	191	107	46	299	100	189	89	114
2003	188	103	45	292	101	189	89	116
2004	187	101	45	292	101	192	90	118
2005	185	100	43	298	99	194	91	119
2006	183	102	42	308	97	197	92	120
2007	183	108	42	319	97	200	92	123
2008	186	109	42	335	99	208	95	122
2008 I	186	108	42	329	99	204	94	122
2008 II	184	109	42	335	99	207	95	122
2008 III	185	109	42	340	99	210	96	122
2008 IV	187	109	42	337	100	213	96	122
2009 I	187	108	42	337	100	213	95	122
1999	54	19	10	113	121	194	55	32
2000	62	20	11	123	127	208	58	36
2001	64	21	11	131	128	211	57	35
2002	65	22	10	138	135	216	56	36
2003	63	22	10	144	140	230	59	38
2004	65	21	10	148	140	237	62	40
2005	64	20	10	148	143	245	66	43
2006	67	21	10	156	147	249	70	45
2007	70	22	10	166	150	256	74	50
2008	71	23	10	174	153	266	75	49
2008 I	71	23	10	172	156	263	77	50
2008 II	72	23	10	177	154	268	77	51
2008 III	70	22	10	171	147	265	72	49
2008 IV	72	23	10	174	155	270	73	48
2009 I	72	24	10	178	159	272	74	50
1999	218	107	56	302	152	285	112	125
2000	225	110	54	326	154	297	113	129
2001	226	114	52	349	159	299	114	131
2002	220	118	52	355	166	303	115	134
2003	216	114	50	350	170	311	115	137
2004	216	113	50	353	171	317	119	140
2005	214	110	49	359	170	325	121	142
2006	213	113	48	373	171	331	124	145
2007	215	119	48	388	172	340	126	150
2008	219	121	47	409	178	356	129	149
2008 I	219	120	47	401	177	348	129	149
2008 II	217	121	47	409	177	353	130	149
2008 III	220	121	48	414	176	359	130	149
2008 IV	222	121	47	411	181	363	130	148
2009 I	222	121	47	412	182	364	129	150

N12 Erwerbstätige nach Geschlecht^{1,2} Personnes actives occupées selon le sexe^{1,2}

In 1 000 / En milliers

Jahresmittel Quartal	Alle Sektoren Tous les secteurs			Sektor 1 Secteur primaire			
	Moyenne annuelle Trimestre	Total (2 + 3)	Frauen Femmes	Männer Hommes	Total (5 + 6)	Frauen Femmes	Männer Hommes
		1	2	3	4	5	6
1999		4 038	1 759	2 280	193	65	127
2000		4 080	1 779	2 301	184	65	119
2001		4 146	1 818	2 328	175	59	115
2002		4 171	1 850	2 321	173	60	113
2003		4 156	1 848	2 307	169	58	111
2004		4 169	1 854	2 315	159	52	106
2005		4 201	1 870	2 331	160	52	108
2006		4 304	1 919	2 385	162	52	111
2007		4 413	1 966	2 447	172	54	118
2008		4 495	2 023	2 472	178	55	123
2007 I		4 357	1 936	2 421	166	52	114
2007 II		4 399	1 952	2 447	174	55	120
2007 III		4 439	1 977	2 462	176	55	121
2007 IV		4 457	2 000	2 457	173	54	119
2008 I		4 472	2 011	2 461	174	54	120
2008 II		4 506	2 031	2 475	182	57	125
2008 III		4 499	2 012	2 487	181	56	124
2008 IV		4 506	2 038	2 468	176	55	121
2009 I		4 500	2 039	2 461	176	55	121

N2 Betriebsübliche wöchentliche Arbeitszeit Durée hebdomadaire normale du travail

Anzahl Stunden pro Woche / Nombre d'heures par semaine

Jahr Année	Sektor 2 und Sektor 3 Secteur secondaire et secteur tertiaire	Sektor 2 Secteur secondaire	davon / dont		
	Total	Total	Verarbeitendes Gewerbe; Industrie Industries manufacturières	Baugewerbe Construction	
	1	2	3	4	
1999		41.8	41.6	41.3	42.1
2000		41.8	41.5	41.3	42.0
2001		41.7	41.5	41.2	42.0
2002		41.7	41.4	41.2	41.9
2003		41.7	41.4	41.2	41.8
2004		41.6	41.3	41.2	41.7
2005		41.6	41.3	41.2	41.7
2006		41.6	41.4	41.2	41.7
2007		41.6	41.4	41.2	41.7
2008		41.6	41.3	41.2	41.6

Jahresmittel Quartal	Sektor 2 Secteur secondaire			Sektor 3 Secteur tertiaire			
	Moyenne annuelle Trimestre	Total (8 + 9)	Frauen Femmes	Männer Hommes	Total (11 + 12)	Frauen Femmes	Männer Hommes
		7	8	9	10	11	12
1999		1 024	230	793	2 822	1 463	1 359
2000		1 046	231	816	2 849	1 483	1 366
2001		1 058	237	821	2 914	1 522	1 392
2002		1 032	233	799	2 965	1 557	1 409
2003		988	223	765	2 998	1 567	1 431
2004		985	223	762	3 025	1 578	1 447
2005		995	222	773	3 046	1 596	1 449
2006		1 023	228	794	3 119	1 639	1 480
2007		1 046	229	816	3 195	1 683	1 512
2008		1 049	238	811	3 269	1 730	1 539
2007 I		1 033	227	806	3 158	1 657	1 500
2007 II		1 047	227	820	3 178	1 670	1 507
2007 III		1 057	231	825	3 207	1 691	1 516
2007 IV		1 046	233	813	3 238	1 713	1 526
2008 I		1 044	237	807	3 254	1 720	1 534
2008 II		1 050	240	810	3 274	1 734	1 540
2008 III		1 059	237	821	3 260	1 718	1 541
2008 IV		1 042	238	805	3 287	1 745	1 542
2009 I		1 033	236	797	3 292	1 749	1 543

¹ Gemäss Definition des Internationalen Arbeitsamts gilt als erwerbstätig, wer eine Stunde oder mehr pro Woche arbeitet.

Selon la définition du Bureau international du travail, les personnes travaillant 1 heure au moins par semaine sont considérées comme personnes actives occupées.

² Die Erwerbstätigenstatistik-Ergebnisse wurden in Folge der Anpassung der statistischen Quellen rückwirkend bis zum 3. Quartal 2001 revidiert (Mai 2005).

Les résultats de la statistique de la population active occupée ont été révisés avec effet rétroactif jusqu'au 3^e trimestre de 2001, suite à une adaptation des sources statistiques (mai 2005).

Jahr	Sektor 3 Secteur tertiaire						
	Année	Total	davon / dont				
		5	6	7	8	9	10
			Handel, Reparatur; Gastgewerbe	Verkehr, Nachrichten- übermittlung	Kredit- und Ver- sicherungsgewerbe, Immobilien, Ver- mietung, Informatik, F&E	Unterrichts-, Gesund- heits- und Sozial- wesen, sonstige öffentliche und persönliche Dienst- leistungen	Öffentliche Verwaltung; Landesverteidigung, Sozialversicherung
			Commerce, réparation; hôtellerie/restauration	Transports et communications	Activités financières, assurances, immobilier, location, informatique, R et D	Enseignement; santé et activités sociales; autres services collectifs et personnels	Administration publique; défense, sécurité sociale
1999		41.9	42.2	42.2	41.7	41.7	41.7
2000		41.9	42.1	42.2	41.7	41.7	41.6
2001		41.8	42.1	41.9	41.7	41.6	41.6
2002		41.8	42.0	42.0	41.6	41.6	41.6
2003		41.8	42.0	42.0	41.7	41.6	41.6
2004		41.7	42.0	42.0	41.7	41.5	41.6
2005		41.7	41.9	42.1	41.7	41.5	41.5
2006		41.7	41.9	42.1	41.6	41.5	41.3
2007		41.7	41.9	42.2	41.6	41.5	41.4
2008		41.7	41.9	42.2	41.5	41.5	41.4

N3 Arbeitsmarkt Marché du travail

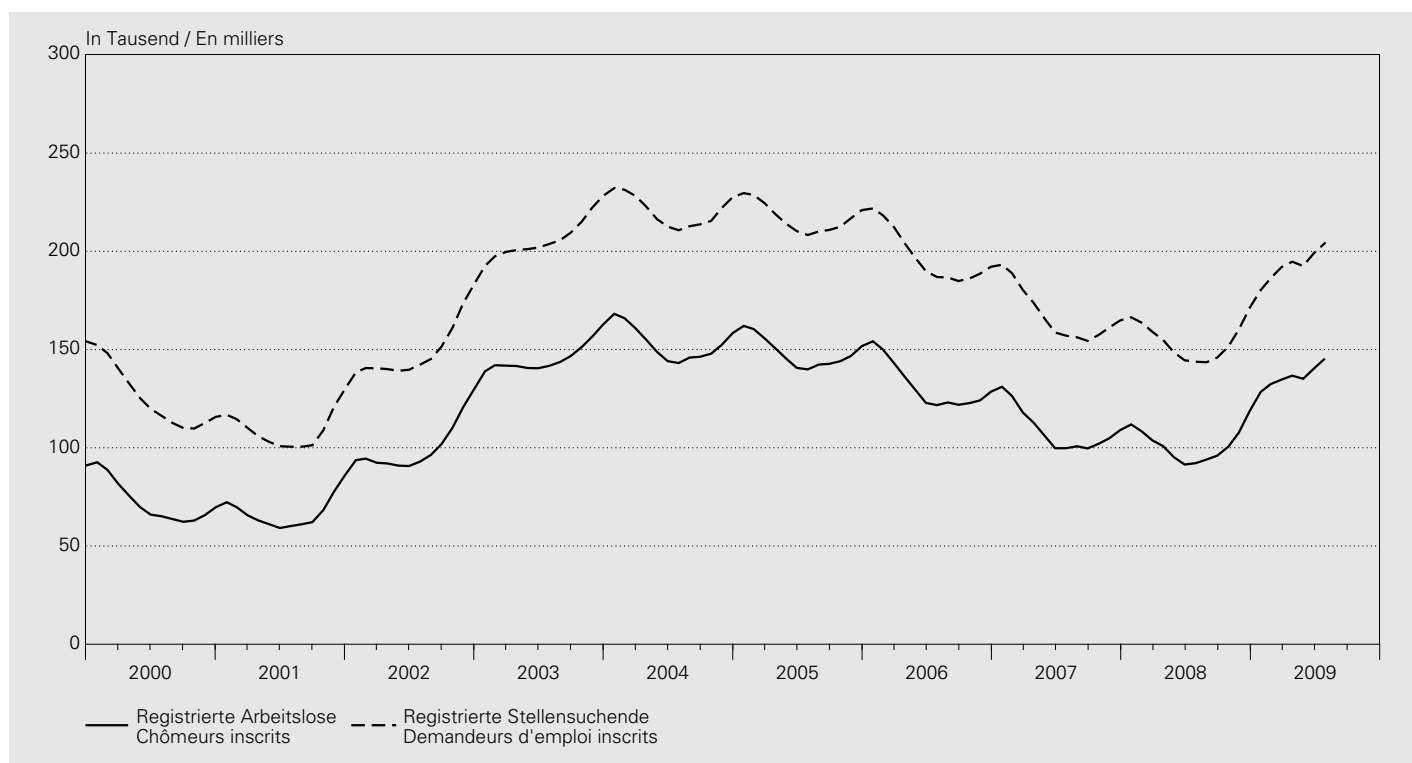

Jahresmittel Monat	Kurzarbeiter ¹ Travailleurs subissant une réduction d'horaire ¹		Registrierte Arbeitslose ² Chômeurs inscrits ²		Arbeitslosenquote ^{3,4} Taux de chômage ^{3,4}		Gemeldete offene Stellen ⁵ Places vacantes annoncées ⁵		Registrierte Stellensuchende Demandeurs d'emploi inscrits	
		saison- bereinigt ⁶ données désaisonnalisées ⁶		saison- bereinigt ⁶ données désaisonnalisées ⁶		saison- bereinigt ⁶ données désaisonnalisées ⁶		saison- bereinigt ⁶ données désaisonnalisées ⁶		
Moyenne annuelle Mois	1	2	3	4	5	6	7	8	9	
1999	2 869	.	98 602	.	2.7	.	14 431	.	170 921	
2000	1 302	.	71 987	.	1.8	.	13 516	.	124 633	
2001	3 622	.	67 197	.	1.7	.	12 417	.	109 423	
2002	12 446	.	100 504	.	2.5	.	9 272	.	149 609	
2003	12 567	.	145 687	.	3.7	.	8 327	.	206 491	
2004	5 258	.	153 091	.	3.9	.	8 975	.	220 508	
2005	3 255	.	148 537	.	3.8	.	8 802	.	217 154	
2006	1 271	.	131 532	.	3.3	.	11 226	.	197 414	
2007	445	.	109 189	.	2.8	.	13 236	.	167 659	
2008	1 235	.	101 725	.	2.6	.	13 962	.	154 438	
2008 07	444	471	92 163	99 103	2.3	2.5	14 549	14 141	143 798	
2008 08	383	553	94 039	99 868	2.4	2.5	13 763	13 879	143 549	
2008 09	712	1 080	95 980	101 438	2.4	2.6	14 132	13 559	145 937	
2008 10	1 187	2 409	100 471	103 965	2.5	2.6	13 546	13 156	151 390	
2008 11	2 608	4 687	107 652	107 538	2.7	2.7	11 927	12 709	160 144	
2008 12	5 791	7 633	118 762	112 056	3.0	2.8	9 744	12 321	171 279	
2009 01	16 083	11 725	128 430	117 258	3.3	3.0	11 213	12 057	180 287	
2009 02	29 208	18 116	132 402	122 792	3.4	3.1	12 644	11 914	186 273	
2009 03	41 022	26 464	134 713	128 379	3.4	3.3	13 057	11 836	191 992	
2009 04	48 931	35 766	136 709	133 987	3.5	3.4	12 397	11 799	194 726	
2009 05	59 914	45 325	135 128	139 649	3.4	3.5	11 739	11 828	192 516	
2009 06	140 253	147 905	3.6	3.7	14 855	13 625	198 990	
2009 07	145 364	153 685	3.7	3.9	14 370	13 793	204 137	

¹ Bis 1999 auf Grund der Voranmeldungen zur Kurzarbeit, ab 2000 bei den Arbeitslosenkassen abgerechnete Kurzarbeit.
Jusqu'en 1999, données basées sur les avis de chômage partiel; depuis 2000, données basées sur les informations des caisses de chômage concernant le chômage partiel.

² Ganz- und teilweise Arbeitslose.
Chômeurs complets et personnes partiellement sans emploi.

³ Erwerbspersonen in der Wohnbevölkerung (Arbeitsangebot) bis 1999: 3 621 716, ab 2000: 3 946 988.
Personnes actives parmi la population résidente (offre de travail) jusqu'en 1999: 3 621 716 et à partir de 2000: 3 946 988.

⁴ $\text{Arbeitslosenquote} = \frac{\text{Registrierte Arbeitslose}}{\text{Erwerbspersonen}} \times 100$

$\text{Taux de chômage} = \frac{\text{chômeur inscrits}}{\text{personnes actives}} \times 100$

⁵ Ab Juni 2009 verbleiben die bei den Regionalen Arbeitsvermittlungszentren (RAV) erfassten offenen Stellen länger im Bestand.

Depuis juin 2009, les places vacantes enregistrées auprès des offices régionaux de placement (ORP) figurent plus longtemps que précédemment dans l'effectif.

⁶ Saisonbereinigung durch die SNB. Die Daten können geringfügig von denjenigen des seco abweichen.

La correction des variations saisonnières a été effectuée par la BNS. Les données peuvent s'écarter légèrement de celles du seco.

O11 Konsumentenpreise – Total Prix à la consommation – Indice global

Veränderung gegenüber dem entsprechenden Vorjahresmonat / Variation par rapport au mois correspondant de l'année précédente

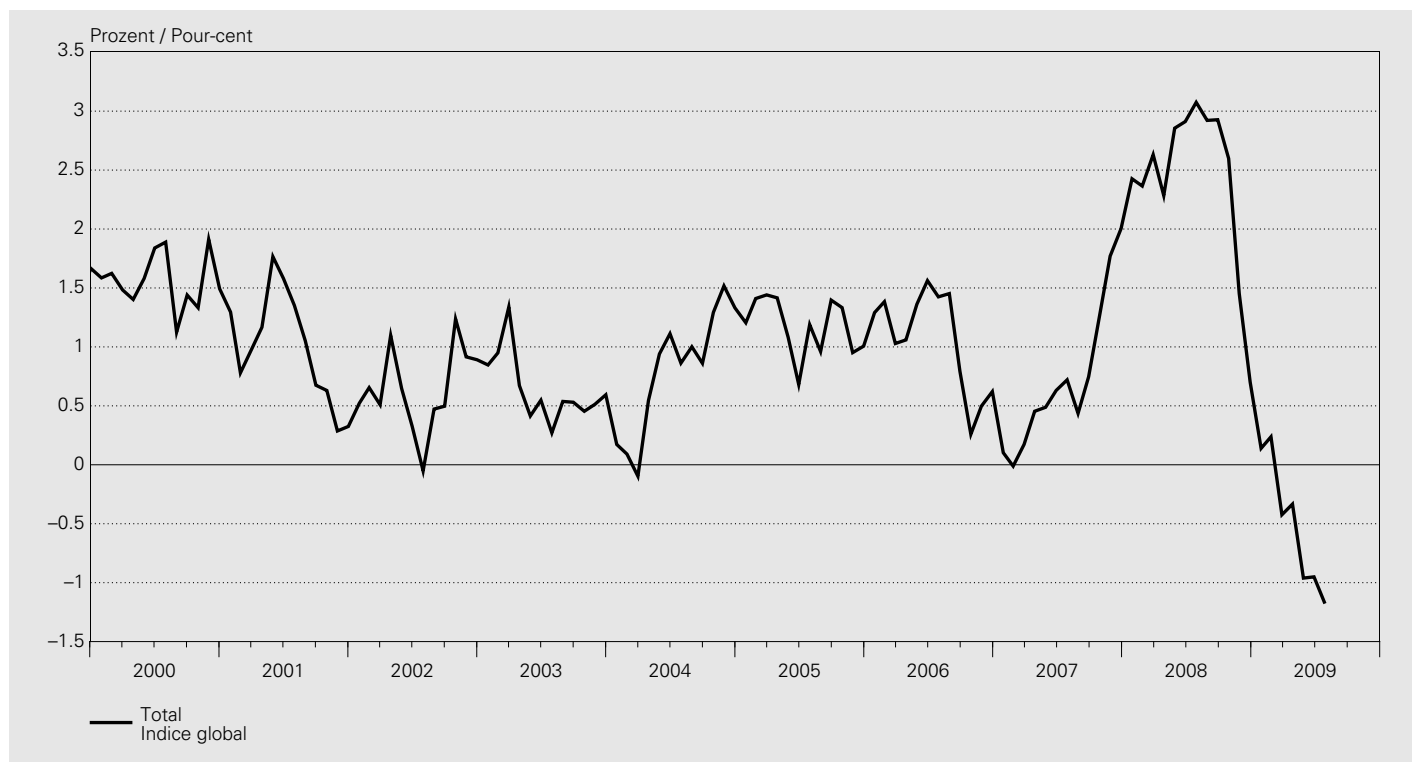

Landesindex / Indice suisse

Dezember 2005 = 100 / Décembre 2005 = 100

Jahr Année	Januar Janvier	Februar Février	März Mars	April Avril	Mai Mai	Juni Juin	Juli Juillet	August Août	Sept. Sept.	Oktober Octobre	Nov. Nov.	Dez. Déc.	Mittel Moyenne
	1	2	3	4	5	6	7	8	9	10	11	12	13
1999	93.2	93.5	93.6	93.8	93.5	93.7	93.7	94.1	94.3	94.3	94.2	94.5	93.9
2000	94.7	95.0	95.0	95.1	95.0	95.4	95.4	95.2	95.7	95.6	96.0	96.0	95.3
2001	95.9	95.8	95.9	96.2	96.7	96.9	96.7	96.2	96.3	96.2	96.3	96.3	96.3
2002	96.4	96.4	96.4	97.2	97.3	97.2	96.7	96.7	96.8	97.4	97.2	97.1	96.9
2003	97.2	97.3	97.7	97.9	97.7	97.7	96.9	97.2	97.3	97.8	97.7	97.7	97.5
2004	97.4	97.4	97.6	98.4	98.6	98.8	97.8	98.1	98.2	99.1	99.2	99.0	98.3
2005	98.5	98.8	99.0	99.8	99.7	99.5	98.9	99.1	99.5	100.4	100.1	100.0	99.4
2006	99.8	100.1	100.0	100.9	101.1	101.0	100.4	100.5	100.3	100.7	100.6	100.6	100.5
2007	99.9	100.1	100.2	101.3	101.6	101.7	101.1	101.0	101.1	101.9	102.4	102.6	101.2
2008	102.3	102.5	102.8	103.6	104.5	104.6	104.2	103.9	104.0	104.6	103.9	103.4	103.7
2009	102.5	102.7	102.4	103.3	103.5	103.6	103.0						

Veränderung gegenüber dem entsprechenden Vorjahresmonat / Variation par rapport au mois correspondant de l'année précédente

In Prozent / En pour-cent

Jahr Année	Januar Janvier	Februar Février	März Mars	April Avril	Mai Mai	Juni Juin	Juli Juillet	August Août	Sept. Sept.	Oktober Octobre	Nov. Nov.	Dez. Déc.	Mittel Moyenne
	1	2	3	4	5	6	7	8	9	10	11	12	13
1999	0.1	0.3	0.5	0.6	0.6	0.6	0.7	0.9	1.2	1.2	1.3	1.7	0.8
2000	1.6	1.6	1.5	1.4	1.6	1.8	1.9	1.1	1.4	1.3	1.9	1.5	1.6
2001	1.3	0.8	1.0	1.2	1.8	1.6	1.4	1.1	0.7	0.6	0.3	0.3	1.0
2002	0.5	0.7	0.5	1.1	0.6	0.3	-0.1	0.5	0.5	1.2	0.9	0.9	0.6
2003	0.8	0.9	1.3	0.7	0.4	0.5	0.3	0.5	0.5	0.5	0.5	0.6	0.6
2004	0.2	0.1	-0.1	0.5	0.9	1.1	0.9	1.0	0.9	1.3	1.5	1.3	0.8
2005	1.2	1.4	1.4	1.4	1.1	0.7	1.2	1.0	1.4	1.3	1.0	1.0	1.2
2006	1.3	1.4	1.0	1.1	1.4	1.6	1.4	1.5	0.8	0.3	0.5	0.6	1.1
2007	0.1	0.0	0.2	0.5	0.5	0.6	0.7	0.4	0.7	1.3	1.8	2.0	0.7
2008	2.4	2.4	2.6	2.3	2.9	2.9	3.1	2.9	2.9	2.6	1.5	0.7	2.4
2009	0.1	0.2	-0.4	-0.3	-1.0	-1.0	-1.2						

O12 Konsumentenpreise – Art und Herkunft der Güter Prix à la consommation – Type et provenance des biens

Veränderung gegenüber dem entsprechenden Vorjahresmonat / Variation par rapport au mois correspondant de l'année précédente

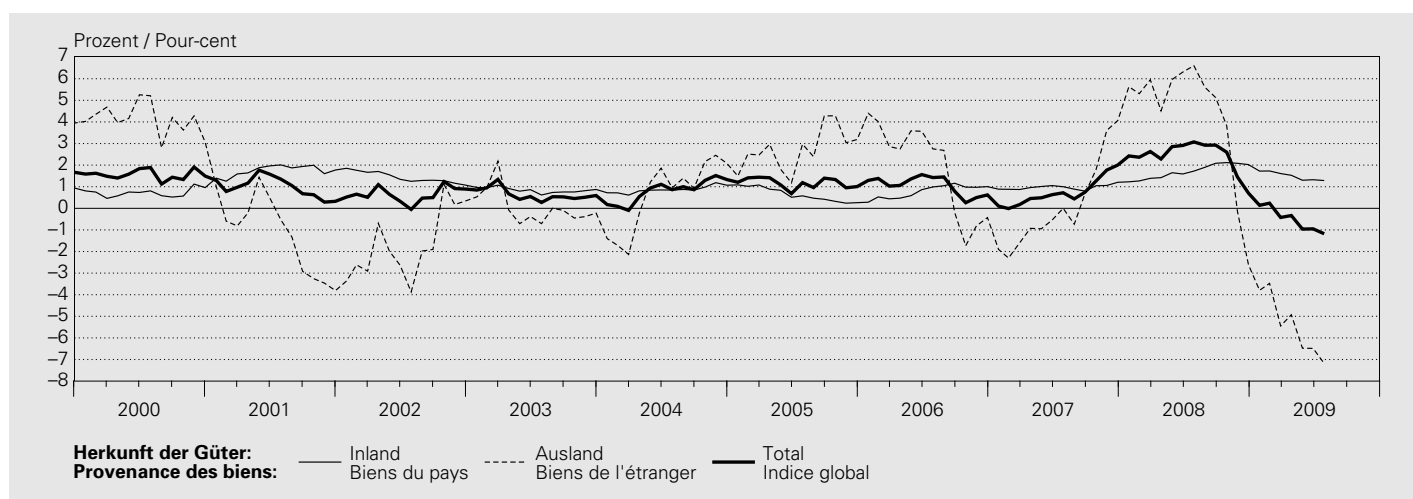
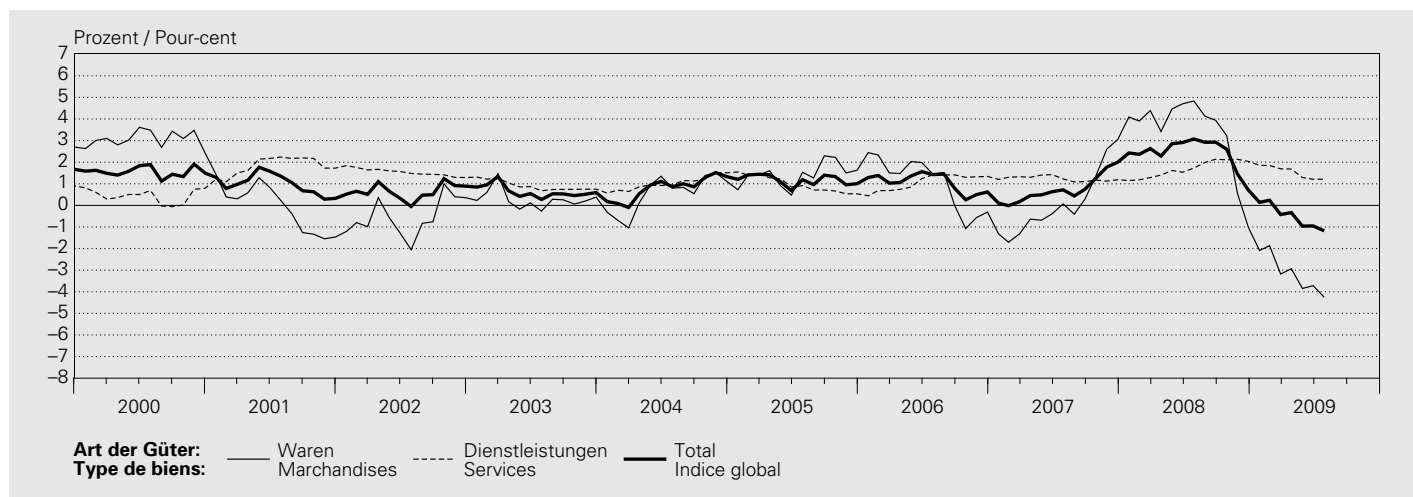

Landesindex / Indice suisse

Dezember 2005 = 100 / Décembre 2005 = 100

Jahresmittel Monat Moyenne annuelle Mois	Art der Güter Type de biens				Dienstleistungen Services			Herkunft der Güter Provenance des biens		Totalindex Indice global
	Waren Marchandises		Dauerhafte Durables	Total	Private Privés	Öffentliche Publics	Total	Inland Suisse	Ausland Etranger	
	Nicht- dauerhafte Non durables	Semi- dauerhafte Semi- durables								
	1	2	3	4	5	6	7	8	9	10
1999	88.8	102.4	106.6	94.4	93.2	94.0	93.5	94.0	93.5	93.9
2000	93.3	102.6	106.9	97.3	94.0	92.7	93.9	94.7	97.4	95.3
2001	94.1	99.7	106.4	97.2	96.0	93.1	95.6	96.3	96.2	96.3
2002	94.1	98.1	104.9	96.7	97.5	94.5	97.0	97.7	94.6	96.9
2003	95.1	97.7	103.4	97.0	98.2	96.5	97.9	98.5	94.6	97.5
2004	96.7	96.0	102.0	97.5	99.0	98.3	98.9	99.4	95.2	98.3
2005	99.3	95.7	100.6	98.9	99.9	99.8	99.9	100.0	97.8	99.4
2006	100.8	96.6	100.1	99.9	101.0	100.9	101.0	100.8	99.7	100.5
2007	101.3	96.5	99.2	100.0	102.2	102.2	102.2	101.8	99.8	101.2
2008	106.5	98.8	98.2	103.4	104.1	103.1	103.9	103.5	104.1	103.7
2008 07	109.6	94.9	97.5	104.3	104.2	103.2	104.1	103.5	105.8	104.2
2008 08	108.0	94.9	97.6	103.4	104.5	103.2	104.3	103.7	104.4	103.9
2008 09	107.8	94.9	97.9	103.4	104.7	103.2	104.5	103.9	104.2	104.0
2008 10	107.5	103.7	97.6	104.7	104.6	103.3	104.4	104.1	105.8	104.6
2008 11	104.6	103.5	97.4	102.9	104.9	103.3	104.6	104.2	103.1	103.9
2008 12	102.6	102.9	97.7	101.7	104.9	103.3	104.6	104.3	100.9	103.4
2009 01	101.4	96.0	97.4	99.6	104.9	103.5	104.7	104.3	98.0	102.5
2009 02	101.4	96.1	97.3	99.6	105.4	103.5	105.1	104.6	98.0	102.7
2009 03	100.3	95.9	97.3	98.9	105.4	103.5	105.1	104.6	96.9	102.4
2009 04	100.6	105.2	97.1	100.8	105.5	103.9	105.2	104.7	99.7	103.3
2009 05	101.2	105.0	96.9	101.0	105.6	103.9	105.3	104.9	99.8	103.5
2009 06	102.9	102.6	97.0	101.6	105.4	103.9	105.2	104.9	100.4	103.6
2009 07	102.2	96.3	96.1	99.9	105.5	104.1	105.3	104.9	98.2	103.0

O13 Konsumentenpreise – Hauptgruppen / Prix à la consommation – Groupes principaux

Landesindex / Indice suisse

Dezember 2005 = 100 / Décembre 2005 = 100

Jahresmittel Monat	Nahrungsmittel und alkoholfreie Getränke	Alkoholische Getränke und Tabak	Bekleidung und Schuhe	Wohnen und Energie	Hausrat und laufende Haushaltsführung	Gesundheitspflege
Moyenne annuelle Mois	Alimentation et boissons non alcoolisées	Boissons alcoolisées et tabac	Habillement et chaussures	Logement et énergie	Equipement ménager et entretien courant	Santé
	1	2	3	4	5	6
1999	94.4	86.2	102.6	88.6	98.1	96.3
2000	96.0	87.3	102.9	91.8	98.8	96.8
2001	98.0	88.9	97.6	93.8	99.4	97.3
2002	100.2	90.3	95.3	93.9	99.6	97.7
2003	101.5	91.4	95.0	94.3	100.2	98.6
2004	102.0	94.6	92.4	95.8	100.4	99.5
2005	101.3	99.0	92.3	98.7	100.4	100.1
2006	101.2	100.1	94.1	101.4	100.4	100.1
2007	101.8	102.1	94.3	103.6	100.8	99.9
2008	104.9	104.8	98.1	108.6	101.6	99.7
2008 07	105.3	105.0	91.0	110.7	100.9	99.4
2008 08	105.0	105.2	91.0	110.0	100.9	99.5
2008 09	106.0	105.7	91.0	109.6	101.5	99.4
2008 10	106.3	105.8	106.8	109.6	101.8	99.6
2008 11	105.7	102.9	106.8	108.9	101.3	99.7
2008 12	105.8	106.1	105.6	107.2	102.3	99.8
2009 01	105.7	106.4	92.6	106.8	101.7	99.8
2009 02	106.0	106.4	92.6	107.2	101.7	99.8
2009 03	105.7	106.7	92.6	106.2	102.3	99.7
2009 04	105.3	106.6	109.1	106.4	102.5	100.1
2009 05	105.1	106.6	109.1	107.0	102.3	100.0
2009 06	105.5	108.0	104.3	107.8	103.0	99.9
2009 07	105.1	108.4	93.2	107.4	102.0	100.1

O14 Konsumentenpreise – Sondergliederungen Prix à la consommation – Classifications supplémentaires

Landesindex / Indice suisse

Dezember 2005 = 100 / Décembre 2005 = 100

Jahresmittel Monat	Index ohne Gesundheits- pflege Indice sans services médicaux et dépenses de santé		Index ohne Saisonprodukte Indice sans produits saisonniers		Index ohne Wohnungsmiete Indice sans loyer du logement		Index ohne Erdölprodukte Indice sans produits pétroliers		Index ohne Tabakwaren Indice sans produits du tabac	
	Index Gesund- heitspflege	Index Saison- produkte	Index Wohnungs- miete	Index Erdöl- produkte	Index Tabakwaren					
Moyenne annuelle Mois	Indice services médicaux et dépenses de santé	Indice produits saisonniers	Indice loyer du logement	Indice produits pétroliers	Indice produits du tabac					
	1	2	3	4	5	6	7	8	9	10
1999	93.5	96.3	93.7	97.9	94.5	91.5	95.5	60.6	94.0	73.5
2000	95.1	96.8	95.3	96.8	96.0	92.9	96.1	79.5	95.5	75.5
2001	96.1	97.3	96.2	99.2	96.5	95.5	97.3	75.8	96.4	77.7
2002	96.7	97.7	96.7	103.7	97.0	96.5	98.3	70.5	97.0	79.5
2003	97.3	98.6	97.3	104.5	97.7	96.8	98.8	72.8	97.6	81.3
2004	98.1	99.5	98.2	102.2	98.4	98.0	99.3	79.5	98.4	87.4
2005	99.3	100.1	99.3	102.7	99.5	99.3	99.7	94.2	99.5	96.8
2006	100.6	100.1	100.3	106.7	100.3	101.3	100.4	103.0	100.5	100.2
2007	101.5	99.9	101.0	108.0	100.7	103.6	101.0	105.4	101.2	104.3
2008	104.4	99.7	103.5	109.6	103.1	106.1	102.7	124.2	103.7	107.6
2008 07	105.1	99.4	104.0	111.1	103.7	106.3	102.3	144.8	104.2	107.3
2008 08	104.7	99.5	103.8	108.3	103.3	106.9	102.4	135.1	103.9	107.3
2008 09	104.9	99.4	103.9	109.3	103.4	106.9	102.7	131.3	104.0	108.3
2008 10	105.5	99.6	104.4	109.4	104.1	106.9	103.5	125.2	104.5	108.3
2008 11	104.7	99.7	103.8	105.5	103.1	107.5	103.5	108.1	103.8	108.3
2008 12	104.0	99.8	103.2	107.8	102.4	107.5	103.6	93.1	103.3	109.5
2009 01	103.0	99.8	102.2	111.3	101.4	107.5	103.0	88.2	102.4	109.5
2009 02	103.3	99.8	102.4	112.6	101.4	108.6	103.2	88.3	102.7	109.5
2009 03	102.9	99.7	102.1	111.3	101.0	108.6	103.2	83.2	102.3	109.7
2009 04	103.9	100.1	103.1	109.7	102.1	108.6	104.0	86.0	103.3	109.7
2009 05	104.1	100.0	103.3	108.7	102.2	109.0	104.1	87.7	103.4	109.7
2009 06	104.4	99.9	103.5	108.5	102.5	109.0	103.8	95.4	103.6	114.5
2009 07	103.5	100.1	102.8	107.1	101.6	109.0	103.2	93.2	102.9	114.5

Jahresmittel Monat	Verkehr	Nachrichten- übermittlung	Freizeit und Kultur	Erziehung und Unterricht	Restaurants und Hotels	Sonstige Waren und Dienst- leistungen	Totalindex ¹
Moyenne annuelle Mois	Transports	Communications	Loisirs et culture	Enseignement	Restaurants et hôtels	Autres biens et services	Indice global ¹
	7	8	9	10	11	12	13
1999	90.9	144.1	100.8	91.0	91.1	91.5	93.9
2000	94.2	118.4	100.8	92.4	92.0	92.2	95.3
2001	94.2	113.9	100.8	93.3	94.0	94.0	96.3
2002	93.8	113.3	100.7	94.6	96.7	96.5	96.9
2003	94.2	112.8	100.7	96.4	97.9	97.9	97.5
2004	95.5	112.0	100.3	97.9	98.9	99.0	98.3
2005	98.8	105.6	99.7	99.0	100.0	99.9	99.4
2006	101.6	98.4	99.5	100.5	101.2	100.8	100.5
2007	102.7	95.5	99.0	102.1	102.5	100.8	101.2
2008	106.3	92.7	99.6	103.7	104.9	101.7	103.7
2008 07	109.1	93.0	99.7	103.1	105.0	101.4	104.2
2008 08	108.3	92.9	99.6	103.1	105.1	101.8	103.9
2008 09	108.6	93.2	99.6	104.7	105.2	101.8	104.0
2008 10	107.3	92.0	99.5	104.7	105.1	102.0	104.6
2008 11	103.6	92.0	99.5	104.7	105.2	101.9	103.9
2008 12	101.5	92.0	99.5	104.9	105.4	102.1	103.4
2009 01	100.4	88.5	99.5	104.9	106.4	102.0	102.5
2009 02	101.4	88.5	99.5	104.9	106.6	102.1	102.7
2009 03	100.8	88.4	99.3	104.9	106.8	101.8	102.4
2009 04	101.9	87.8	99.3	104.9	106.8	101.9	103.3
2009 05	102.4	87.9	99.2	104.9	106.7	102.1	103.5
2009 06	103.5	87.8	99.2	104.9	106.6	102.2	103.6
2009 07	103.5	87.9	99.0	104.9	106.7	102.1	103.0

Jahresmittel Monat	Index ohne alkoholische Getränke	Kern- inflation 1 ²	Kern- inflation 2 ³	Nahrung, Getränke und Tabak ohne Saison- produkte	Saison- produkte	Energie und Treibstoffe	Produkte mit administrierten Preisen	Totalindex ¹	
Moyenne annuelle Mois	Indice sans boissons alcoolisées	Inflation sous- jacente 1 ²	Inflation sous- jacente 2 ³	Alimentation, boissons et tabac sans produits saisonniers	Produits saisonniers	Energie et carburants	Produits dont les prix sont administrés	Indice global ¹	
	11	12	13	14	15	16	17	18	
1999	93.9	93.2	95.7	95.9	93.3	97.9	74.0	95.2	93.9
2000	95.4	93.7	96.2	96.8	94.8	96.8	87.1	94.2	95.3
2001	96.3	95.4	97.2	97.9	96.6	99.2	85.9	94.7	96.3
2002	96.9	97.4	98.0	98.6	98.3	103.7	81.7	95.8	96.9
2003	97.5	98.0	98.5	98.8	99.3	104.5	82.8	97.3	97.5
2004	98.3	99.1	99.0	99.1	100.6	102.2	86.6	98.6	98.3
2005	99.4	100.1	99.5	99.5	100.6	102.7	95.6	99.8	99.4
2006	100.5	100.4	100.2	100.1	99.9	106.7	102.4	.	100.5
2007	101.2	101.6	100.8	100.9	100.5	108.0	104.3	.	101.2
2008	103.7	104.3	102.1	102.6	103.7	109.6	117.8	.	103.7
2008 07	104.2	104.6	101.7	102.1	103.7	111.1	129.5	.	104.2
2008 08	103.9	104.7	101.9	102.3	104.2	108.3	123.7	.	103.9
2008 09	104.0	105.0	102.1	102.6	104.9	109.3	121.6	.	104.0
2008 10	104.6	105.3	102.9	103.6	105.0	109.4	119.8	.	104.6
2008 11	103.9	103.0	103.0	103.8	104.8	105.5	110.0	.	103.9
2008 12	103.3	105.3	103.0	103.7	105.1	107.8	101.2	.	103.4
2009 01	102.4	105.7	102.2	102.7	104.6	111.3	97.5	.	102.5
2009 02	102.7	105.8	102.5	103.0	104.6	112.6	97.1	.	102.7
2009 03	102.3	106.0	102.5	103.0	104.7	111.3	93.6	.	102.4
2009 04	103.2	106.0	103.5	104.3	104.5	109.7	95.3	.	103.3
2009 05	103.4	106.1	103.6	104.4	104.5	108.7	97.5	.	103.5
2009 06	103.6	105.9	103.2	104.0	105.0	108.5	102.6	.	103.6
2009 07	102.9	106.4	102.6	103.1	104.9	107.1	100.8	.	103.0

¹ Der Totalindex ist das gewichtete arithmetische Mittel der Indizes pro Hauptgruppe bzw. der Indizes der zusätzlichen Gliederungen.
L'indice global est la moyenne arithmétique pondérée des indices des groupes principaux, respectivement des indices des autres classifications.

² Kerninflation 1 = Total ohne Nahrung, Getränke, Tabak, Saisonprodukte, Energie und Treibstoffe.
Inflation sous-jacente 1 = Indice sans alimentation, boissons, tabac, produits saisonniers, énergie et carburants.

³ Kerninflation 2 = Kerninflation 1 ohne Produkte mit administrierten Preisen.
Inflation sous-jacente 2 = Inflation sous-jacente 1 sans produits dont les prix sont administrés.

O15 Konsumentenpreise – Kerninflation der SNB und des BFS Prix à la consommation – Inflation sous-jacente de la BNS et de l'OFS

Veränderung gegenüber dem entsprechenden Vorjahresmonat / Variation par rapport au mois correspondant de l'année précédente

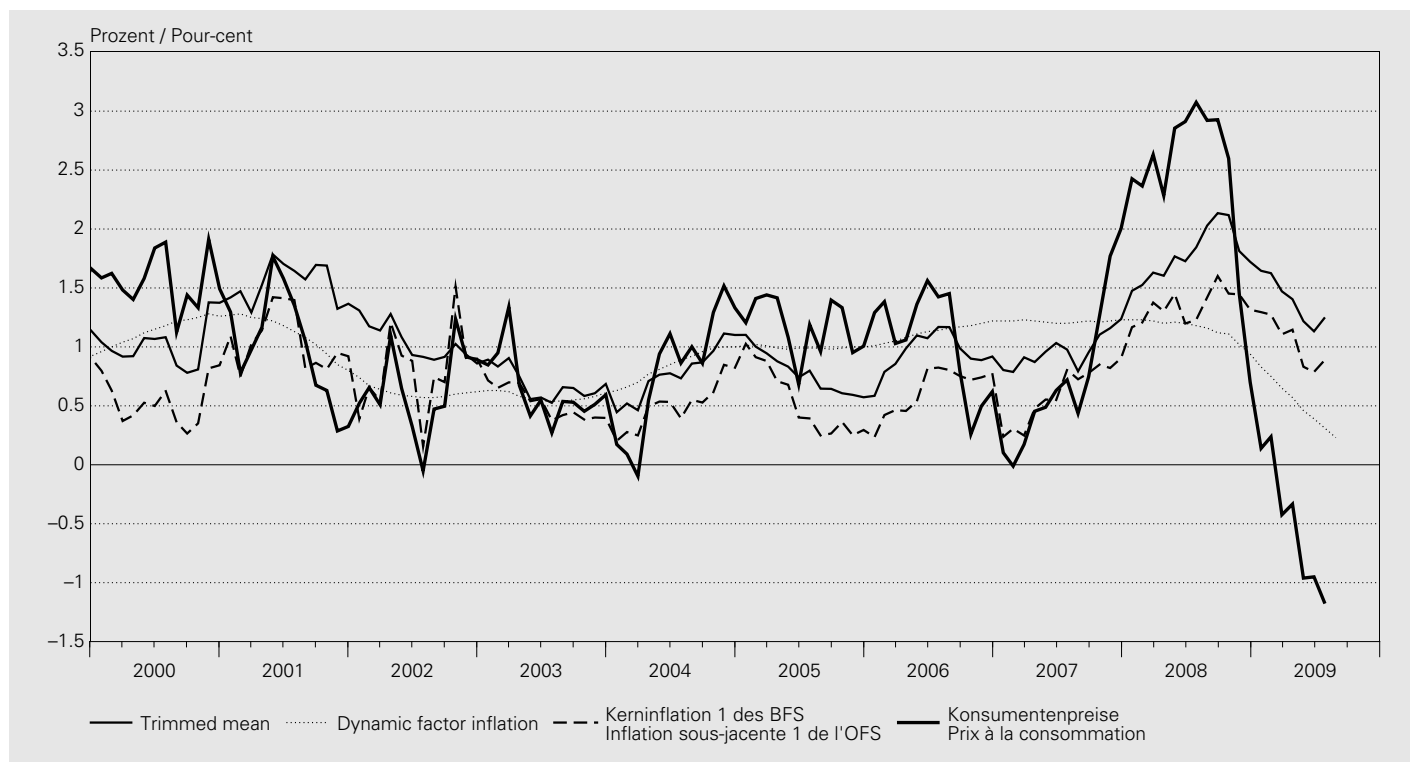

Veränderung gegenüber dem Vorjahr / Variation par rapport à l'année précédente

In Prozent / En pour-cent

Jahr Monat	SNB BNS		BFS OFS		Teuerung gemäss Landesindex der Konsumentenpreise Renchérissement mesuré à l'indice suisse des prix à la consommation
	Kerninflation Trimmed mean ¹	Kerninflation Dynamic factor inflation ²	Kerninflation 1 ³	Kerninflation 2 ⁴	
Année Mois	Inflation sous-jacente Trimmed mean ¹	Inflation sous-jacente Dynamic factor inflation ²	Inflation sous-jacente 1 ³	Inflation sous-jacente 2 ⁴	
	1	2	3	4	5
1999	0.9	0.82	0.7	1.0	0.8
2000	1.0	1.15	0.5	0.9	1.6
2001	1.4	1.11	1.0	1.2	1.0
2002	1.0	0.62	0.8	0.7	0.6
2003	0.7	0.58	0.5	0.3	0.6
2004	0.8	0.85	0.5	0.3	0.8
2005	0.8	1.00	0.5	0.3	1.2
2006	1.0	1.12	0.6	0.7	1.1
2007	1.1	1.22	0.6	0.8	0.7
2008	1.8	1.15	1.3	1.7	2.4
2008 08	2.0	1.16	1.4	1.9	2.9
2008 09	2.1	1.12	1.6	2.1	2.9
2008 10	2.1	1.11	1.5	1.8	2.6
2008 11	1.8	1.02	1.4	1.8	1.5
2008 12	1.7	0.94	1.3	1.7	0.7
2009 01	1.6	0.83	1.3	1.6	0.1
2009 02	1.6	0.75	1.3	1.6	0.2
2009 03	1.5	0.65	1.1	1.4	-0.4
2009 04	1.4	0.57	1.1	1.5	-0.3
2009 05	1.2	0.46	0.8	1.0	-1.0
2009 06	1.1	0.39	0.8	0.9	-1.0
2009 07	1.3	0.31	0.9	0.9	-1.2
2009 08	..	0.23

¹ Der von der SNB berechnete *Trimmed mean* schliesst die Güter mit den stärksten Preisschwankungen nach oben und unten (je 15%) aus dem Landesindex der Konsumentenpreise aus (Methode des getrimmten Mittelwerts). Siehe Textteil des *Statistischen Monatshefts* vom Juli 2002.
La *trimmed mean* (moyenne tronquée) calculée par la BNS exclut de l'indice suisse des prix à la consommation les biens dont les prix ont enregistré les plus fortes fluctuations à la hausse (15%) et à la baisse (15%) [méthode de la moyenne élaguée]. Voir partie analytique du *Bulletin mensuel de statistiques économiques* de juillet 2002.

² Die von der SNB berechnete *Dynamic factor inflation (DFI)* bündelt ein breites Set an Informationsquellen; so werden neben den LIK Komponenten auch realwirtschaftliche Daten und Finanzmarktinformationen genutzt. Siehe Textteil des *Statistischen Monatshefts* vom Mai 2006.
La *dynamic factor inflation (DFI)* prend en considération un vaste ensemble de sources d'information, telles que les composantes de l'IPC, mais aussi certaines données économiques et informations sur les marchés financiers. Voir partie analytique du *Bulletin mensuel de statistiques économiques* de mai 2006.

³ Kerninflation 1 = Total ohne Nahrung, Getränke, Tabak, Saisonprodukte, Energie und Treibstoffe.
Inflation sous-jacente 1 = Indice sans alimentation, boissons, tabac, produits saisonniers, énergie et carburants.

⁴ Kerninflation 2 = Kerninflation 1 ohne Produkte mit administrierten Preisen.
Inflation sous-jacente 2 = Inflation sous-jacente 1 sans produits dont les prix sont administrés.

O2 Produzenten- und Importpreise Prix à la production et à l'importation

Veränderung gegenüber dem entsprechenden Vorjahresmonat / Variation par rapport au mois correspondant de l'année précédente

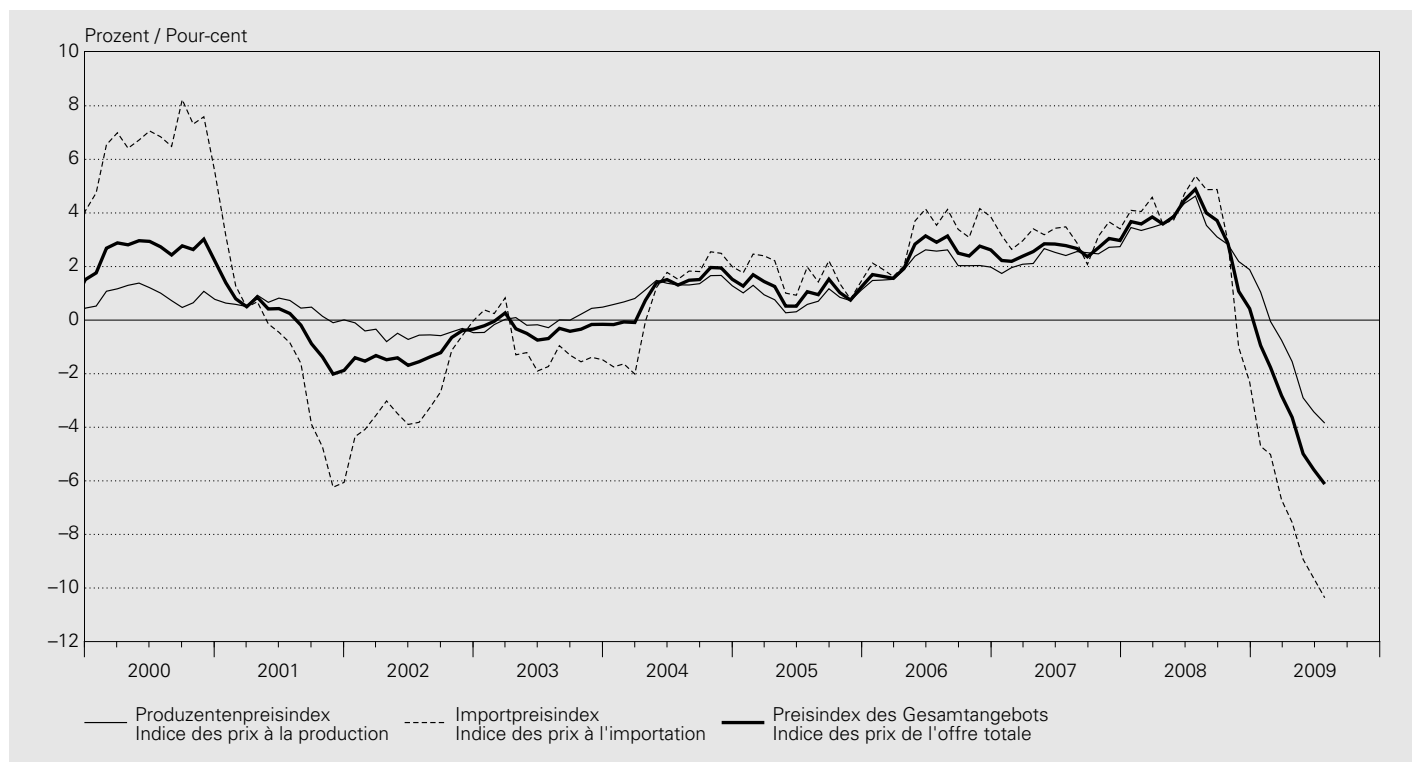

Produzentenpreisindex / Indice des prix à la production

Mai 2003 = 100

Jahresmittel Monat	Nach Art der Produkte Selon le genre de biens						Nach Absatzgebiet Selon la destination			Total	Kern- inflation ¹ Inflation sous- jacente ¹
	Land- und forstwirtschaftliche Produkte Produits agricoles et sylvicoles	Vor- leistungs- güter Biens intermé- diaires	Investitions- güter Biens d'investis- sement	Gebrauchs- güter Biens de consom- mation durables	Verbrauchs- güter Biens de consom- mation non durables	Energie	Inland- absatz Marché intérieur	Export Exporta- tions	% ²		
Moyenne annuelle Mois	1	2	3	4	5	6	7	8	9	10	11
1999	103.9	100.7	97.7	.	.	.	98.6	99.9	99.1	-1.0	-0.8
2000	107.7	101.7	97.6	.	.	.	100.2	99.8	100.0	0.9	-0.3
2001	101.0	102.3	98.8	.	.	.	100.6	100.3	100.5	0.5	1.0
2002	100.5	100.8	99.5	.	.	.	100.0	100.1	100.0	-0.5	0.0
2003	101.7	99.8	99.9	.	.	.	100.1	100.0	100.0	0.0	-0.2
2004	102.7	101.4	101.0	100.3	101.3	101.8	101.9	100.4	101.2	1.2	0.2
2005	99.3	101.9	102.6	100.8	101.5	106.1	103.1	100.9	102.1	0.8	0.5
2006	100.5	105.8	104.4	103.0	101.3	111.2	105.8	102.2	104.2	2.1	1.2
2007	101.5	110.0	107.2	105.5	102.1	111.7	108.5	104.5	106.6	2.4	2.0
2008	108.5	114.5	109.2	108.3	104.7	120.8	113.4	106.6	110.2	3.4	2.4
2008 07	108.1	118.3	109.3	109.0	105.4	127.7	115.8	107.6	112.0	4.6	2.7
2008 08	108.2	116.8	109.6	109.0	104.3	125.1	115.3	106.5	111.2	3.5	1.9
2008 09	110.9	114.9	109.6	109.0	104.4	124.3	114.6	106.2	110.7	3.1	1.9
2008 10	112.9	113.0	110.2	108.9	104.5	124.5	114.1	106.1	110.4	2.8	2.0
2008 11	111.0	111.6	110.2	109.5	106.2	117.8	112.4	107.2	110.0	2.2	2.6
2008 12	110.4	111.7	110.2	109.5	106.0	112.9	111.9	107.1	109.7	1.9	2.6
2009 01	109.3	111.7	110.2	109.5	106.0	109.5	111.5	107.0	109.4	1.0	2.3
2009 02	108.2	109.9	109.8	110.0	105.6	109.0	110.6	106.3	108.6	-0.1	1.7
2009 03	105.6	109.3	109.8	110.0	105.6	106.9	110.0	106.2	108.2	-0.7	1.6
2009 04	104.9	109.2	109.8	109.8	105.7	107.7	110.0	106.1	108.2	-1.5	0.9
2009 05	101.8	108.9	109.5	110.4	105.4	108.2	109.8	105.8	107.9	-2.9	0.2
2009 06	100.9	108.3	109.5	110.5	105.4	111.0	109.7	105.8	107.9	-3.4	0.0
2009 07	100.2	108.3	109.5	110.5	105.1	109.7	109.4	105.8	107.7	-3.8	-0.3

Importpreisindex / Indice des prix à l'importation

Mai 2003 = 100

Jahresmittel Monat	Nach Art der Produkte Selon le genre de biens						Total	% ²	Kerninflation ¹ Inflation sous-jacente ¹ % ²	
	Moyenne annuelle Mois	Landwirtschaftliche Produkte Produits agricoles	Vorleistungsgüter Biens intermédiaires	Investitionsgüter Biens d'investissement	Gebrauchsgüter Biens de consommation durables	Verbrauchsgüter Biens de consommation non durables				Energie
	1	2	3	4	5	6	7	8	9	
1999		98.4	96.9	103.1	.	.	.	98.8	-2.2	-0.8
2000		100.1	108.4	103.5	.	.	.	105.4	6.7	0.2
2001		99.1	105.0	103.8	.	.	.	103.7	-1.6	0.7
2002		96.6	100.4	101.8	.	.	.	100.8	-2.8	-1.0
2003		98.5	100.2	98.2	.	.	.	99.8	-0.9	-2.0
2004		96.8	103.8	95.2	98.2	100.5	126.9	100.6	0.8	-1.0
2005		102.1	106.4	93.2	95.2	100.4	166.1	102.3	1.7	-1.0
2006		104.3	112.9	92.1	93.6	101.4	197.9	105.5	3.1	0.2
2007		108.0	119.8	92.6	93.2	104.0	205.0	108.8	3.1	2.1
2008		110.6	121.8	93.3	93.5	106.7	254.2	112.4	3.3	1.6
2008 07		109.5	124.6	93.2	94.1	107.5	307.3	115.6	5.4	1.7
2008 08		110.1	125.3	93.2	93.3	107.9	294.0	115.4	4.9	1.7
2008 09		110.9	124.7	93.2	93.3	107.9	279.6	114.6	4.9	1.7
2008 10		109.8	123.0	93.8	92.2	107.5	259.2	113.2	2.9	1.2
2008 11		106.4	118.7	93.4	91.9	106.1	211.5	109.3	-1.0	0.6
2008 12		104.6	116.5	93.4	91.9	105.7	189.4	107.6	-2.3	0.5
2009 01		103.1	114.3	93.5	91.9	105.1	157.2	105.5	-4.7	0.0
2009 02		107.5	112.1	93.5	91.4	105.0	162.0	105.0	-5.0	-0.6
2009 03		105.8	110.9	93.5	91.4	104.7	154.1	104.2	-6.7	-0.9
2009 04		104.8	109.8	92.7	90.7	104.2	160.4	103.6	-7.6	-2.2
2009 05		107.6	109.0	92.6	90.5	103.9	160.0	103.4	-8.9	-2.5
2009 06		103.7	108.8	92.2	90.2	103.8	170.5	103.4	-9.6	-2.5
2009 07		103.9	108.7	92.1	90.2	103.6	178.6	103.6	-10.4	-3.0

Preisindex des Gesamtangebots³ / Indice des prix de l'offre totale³

Mai 2003 = 100

Jahresmittel Monat	Nach Art der Produkte Selon le genre de biens						Total ⁴	% ²	Kerninflation ¹ Inflation sous-jacente ¹ % ²	
	Moyenne annuelle Mois	Land- und forstwirtschaftliche Produkte Produits agricoles et sylvicoles	Vorleistungsgüter Biens intermédiaires	Investitionsgüter Biens d'investissement	Gebrauchsgüter Biens de consommation durables	Verbrauchsgüter Biens de consommation non durables				Energie
	1	2	3	4	5	6	7	8	9	
1999		102.9	99.9	99.5	.	.	.	99.0	-1.4	-0.8
2000		106.3	103.1	99.5	.	.	.	101.6	2.7	-0.2
2001		100.7	102.9	100.5	.	.	.	101.5	-0.1	0.9
2002		99.8	100.7	100.3	.	.	.	100.3	-1.2	-0.2
2003		100.8	99.9	99.2	.	.	.	99.9	-0.3	-0.7
2004		101.1	102.3	98.7	99.9	101.0	108.3	101.0	1.1	-0.2
2005		100.0	103.6	98.7	100.0	101.2	121.8	102.2	1.1	0.0
2006		101.4	108.5	99.3	101.5	101.3	134.0	104.6	2.4	0.9
2007		103.2	113.8	101.1	103.4	102.7	136.2	107.4	2.6	2.0
2008		109.0	117.5	102.5	105.9	105.3	155.8	111.0	3.3	2.1
2008 07		108.5	120.9	102.5	106.6	106.0	174.8	113.2	4.9	2.4
2008 08		108.7	120.2	102.6	106.4	105.4	169.4	112.6	4.0	1.9
2008 09		110.9	118.7	102.6	106.4	105.4	165.1	112.0	3.7	1.9
2008 10		112.1	116.9	103.1	106.0	105.4	159.8	111.4	2.9	1.7
2008 11		109.8	114.4	103.0	106.4	106.2	142.4	109.8	1.1	2.0
2008 12		108.9	113.7	103.0	106.4	105.9	132.9	109.0	0.4	1.9
2009 01		107.7	112.9	103.0	106.4	105.7	122.0	108.0	-0.9	1.5
2009 02		108.0	110.9	102.8	106.6	105.4	122.9	107.4	-1.8	1.0
2009 03		105.6	110.1	102.8	106.6	105.3	119.3	106.8	-2.8	0.8
2009 04		104.9	109.6	102.5	106.4	105.3	121.5	106.7	-3.6	-0.1
2009 05		103.3	109.2	102.3	106.8	105.0	121.8	106.4	-5.0	-0.7
2009 06		101.6	108.6	102.1	106.8	104.9	126.6	106.3	-5.6	-0.8
2009 07		101.2	108.6	102.1	106.8	104.7	127.8	106.3	-6.1	-1.2

¹ Total ohne Rohstoffe sowie rohstoffnahe, schwankungsintensive oder stark von Produktsteuern beeinflusste Produktgruppen (insbesondere landwirtschaftliche Produkte, Fleisch, Tabakwaren, Mineralölprodukte, Metalle, Gas).

Total, sans les matières premières et les groupes de produits primaires dont les prix sont très volatils ou fortement influencés par des taxes (surtout les produits agricoles, la viande, les tabacs, les produits pétroliers, les métaux, le gaz).

² Veränderung gegenüber dem Vorjahr.
Variation par rapport à l'année précédente.

³ Total von Produzenten- und Importpreisindex.
Total des indices des prix à la production et à l'importation.

⁴ Verkettung mit dem bis Ende Mai 1993 berechneten Grosshandelspreisindex. Gewichtung: Produzentenpreisindex 70,2%, Importpreisindex 29,8% des Gesamtindex.
Raccordement avec l'indice des prix de gros, calculé jusqu'au mois de mai 1993. Pondération: 70,2% pour l'indice des prix à la production et 29,8% pour celui des prix à l'importation.

O3 Edelmetall- und Rohwarenpreise Prix des métaux précieux et des matières premières

Jahresmittel ¹ Monatsende	Gold ² Or ²		Silber ³ Argent ³		Indexziffern der Rohwarenpreise Indices des prix des matières premières			Rohöl Brent
	CHF/kg	USD/Unze	CHF/kg	USD/Unze	Moody 1931 = 100	Reuter 1931 = 100	CRB Futures 1967 = 100	Pétrole brut Brent
Moyenne annuelle ¹ Fin de mois	CHF/kg	USD/once	CHF/kg	USD/once	Moody 1931 = 100	Reuter 1931 = 100	CRB Futures 1967 = 100	USD/Fass
	1	2	3	4	5	6	7	8
1999	13 500	278.22	248.33	5.17	1 187.5	1 353.8	195.0	18.64
2000	14 923	274.67	259.43	4.81	1 290.7	1 382.3	220.0	28.53
2001	14 624	269.37	230.88	4.28	1 275.3	1 236.6	203.9	24.26
2002	15 422	311.54	221.52	4.50	1 403.5	1 276.6	212.5	25.53
2003	15 646	366.13	206.73	4.84	1 666.7	1 501.6	242.0	28.64
2004	16 199	408.20	261.24	6.58	2 044.5	1 619.4	277.1	38.42
2005	17 992	447.68	292.94	7.28	2 130.8	1 693.0	312.1	55.33
2006	24 375	609.19	467.30	11.70	2 762.0	2 037.1	330.5	65.44
2007	26 859	702.60	510.65	13.36	3 439.9	2 414.3	323.9	74.35
2008	30 121	877.95	505.46	14.87	3 829.7	2 515.4	363.3	95.79
2008 07	30 524	909.55	582.70	17.40	4 312.9	2 750.3	416.4	125.97
2008 08	29 324	836.25	478.80	13.70	4 118.4	2 676.0	391.7	113.22
2008 09	31 471	893.35	449.40	12.82	3 709.7	2 387.3	345.5	91.16
2008 10	26 631	722.30	336.10	9.17	3 099.4	2 011.9	268.4	59.65
2008 11	31 290	810.60	390.50	10.17	2 937.3	1 915.5	244.9	49.75
2008 12	29 306	865.25	363.40	10.79	2 805.4	1 746.5	229.5	35.01
2009 01	34 218	922.55	460.00	12.46	2 971.5	1 913.3	220.4	44.05
2009 02	35 354	939.50	486.40	12.96	2 856.7	1 844.8	211.6	45.00
2009 03	33 670	918.70	476.10	13.03	3 075.3	1 897.5	220.4	47.09
2009 04	32 554	896.95	458.40	12.67	3 326.3	2 014.6	222.4	50.66
2009 05	33 591	968.75	530.30	15.33	3 685.1	2 144.6	253.1	64.29
2009 06	32 668	941.45	483.10	13.97	3 651.9	2 093.5	250.0	70.95
2009 07	32 647	934.55	469.00	13.47	3 830.1	2 114.6	257.5	68.99

¹ Durchschnitt aus Monatsendwerten.
Moyenne des valeurs de fin de mois.

² Zürich, Pool, 11.00 Uhr, Ankauf.
Prix d'achat de 11h au pool de Zurich.

³ Zürich, Pool, 11.00 Uhr, Ankauf; bis Ende 1995: Zürich, Fixing, 10.30 Uhr, Mittel.
Prix d'achat de 11h au pool de Zurich; jusqu'à fin 1995: prix moyen de 10h30 au fixing de Zurich.

O41 Baupreisindizes Indices des prix de la construction

Oktober 1998 = 100 / Octobre 1998 = 100

Monat Mois	Neubau von Bürogebäuden Nouvelles constructions d'immeubles administratifs		Neubau von Mehrfamilienhäusern Nouvelles constructions d'habitations de plusieurs logements		Renovation von Mehrfamilienhäusern Rénovations d'habitations de plusieurs logements		Neubau von Strassen Nouvelles constructions de routes	
		% ¹		% ¹		% ¹		% ¹
	1	2	3	4	5	6	7	8
2001 04	110.0	4.6	109.8	4.1	107.5	3.7	115.5	6.8
2001 10	111.3	3.6	109.5	1.6	108.0	2.2	113.8	2.1
2002 04	111.3	1.2	108.7	-1.0	108.3	0.7	111.7	-3.3
2002 10	110.3	-0.9	107.5	-1.8	107.9	-0.1	110.3	-3.1
2003 04	109.1	-2.0	105.8	-2.7	106.8	-1.4	109.6	-1.9
2003 10	109.1	-1.1	105.9	-1.5	107.0	-0.8	110.5	0.2
2004 04	108.9	-0.2	105.9	0.1	107.0	0.2	111.8	2.0
2004 10	110.6	1.4	108.2	2.2	108.4	1.3	113.5	2.7
2005 04	111.9	2.8	109.0	2.9	109.6	2.4	113.3	1.3
2005 10	112.6	1.8	110.1	1.8	110.7	2.1	115.8	2.0
2006 04	114.4	2.2	111.3	2.1	112.2	2.4	117.4	3.6
2006 10	117.6	4.4	114.1	3.6	114.3	3.3	121.5	4.9
2007 04	120.0	4.9	115.8	4.0	117.0	4.3	122.9	4.7
2007 10	122.7	4.3	117.8	3.2	119.1	4.2	125.5	3.3
2008 04	125.3	4.4	120.3	3.9	121.7	4.0	126.2	2.7
2008 10	127.4	3.8	122.6	4.1	123.2	3.4	127.6	1.7
2009 04	126.1	0.6	119.7	-0.5	123.1	1.2	123.2	-2.4

¹ Veränderung gegenüber dem entsprechenden Vorjahresmonat.
Variation par rapport au mois correspondant de l'année précédente.

O42 Wohnbaukostenindizes Indices des prix de la construction de logements

Monat Mois	Stadt Zürich Ville de Zurich		Stadt Bern ² Ville de Berne ²		Stadt Luzern Ville de Lucerne		Kanton Genf Canton de Genève	
	Apr. 2005 = 100 Avr. 2005 = 100	% ¹	April 1987 = 100 Avril 1987 = 100	% ¹	April 1985 = 100 Avril 1985 = 100	% ¹	April 1988 = 100 Avril 1988 = 100	% ¹
	1	2	3	4	5	6	7	8
1999 10	116.0	1.2	.	.
2000 04	95.4	3.8	120.3	1.5	119.0	2.8	107.1	6.8
2000 10	120.7	4.1	.	.
2001 04	100.0	4.8	125.7	4.5	121.4	2.0	113.2	5.7
2001 10	.	.	126.8	.	121.2	0.4	.	.
2002 04	99.9	-0.1	127.2	1.2	122.5	0.9	115.9	2.4
2002 10	.	.	124.6	-1.7	121.6	0.3	.	.
2003 04	96.8	-3.1	123.3	-3.1	120.9	-1.3	116.2	0.3
2003 10	.	.	123.5	-0.9	121.0	-0.5	116.4	.
2004 04	97.6	0.9	124.2	0.7	.	.	116.9	0.6
2004 10	.	.	126.6	2.5	.	.	119.6	2.7
2005 04	100.0	2.4	126.7	2.0	.	.	119.1	1.9
2005 10	.	.	127.8	0.9	.	.	119.2	-0.3
2006 04	101.6	1.6	129.8	2.4	.	.	121.6	2.1
2006 10	.	.	133.5	4.5	.	.	124.2	4.2
2007 04	106.2	4.5	133.9	3.2	.	.	125.9	3.5
2007 10	.	.	135.9	1.8	.	.	129.1	3.9
2008 04	110.5	4.0	139.4	4.1	.	.	131.5	4.4
2008 10	.	.	142.9	5.2	.	.	133.0	3.0
2009 04	110.9	0.4	138.8	-0.4	.	.	130.6	-0.7

¹ Veränderung gegenüber dem entsprechenden Vorjahresmonat.
Variation par rapport au mois correspondant de l'année précédente.

² Ab Oktober 2001 mit folgendem Index des BFS verknüpft: *Neubau von Mehrfamilienhäusern Espace Mittelland*.
A partir d'octobre 2001, la continuité des données est assurée par l'indice de l'OFS suivant: *Construction d'immeubles d'habitation dans l'espace Mittelland*.

O43 Immobilienpreisindizes¹ Indices des prix de l'immobilier¹

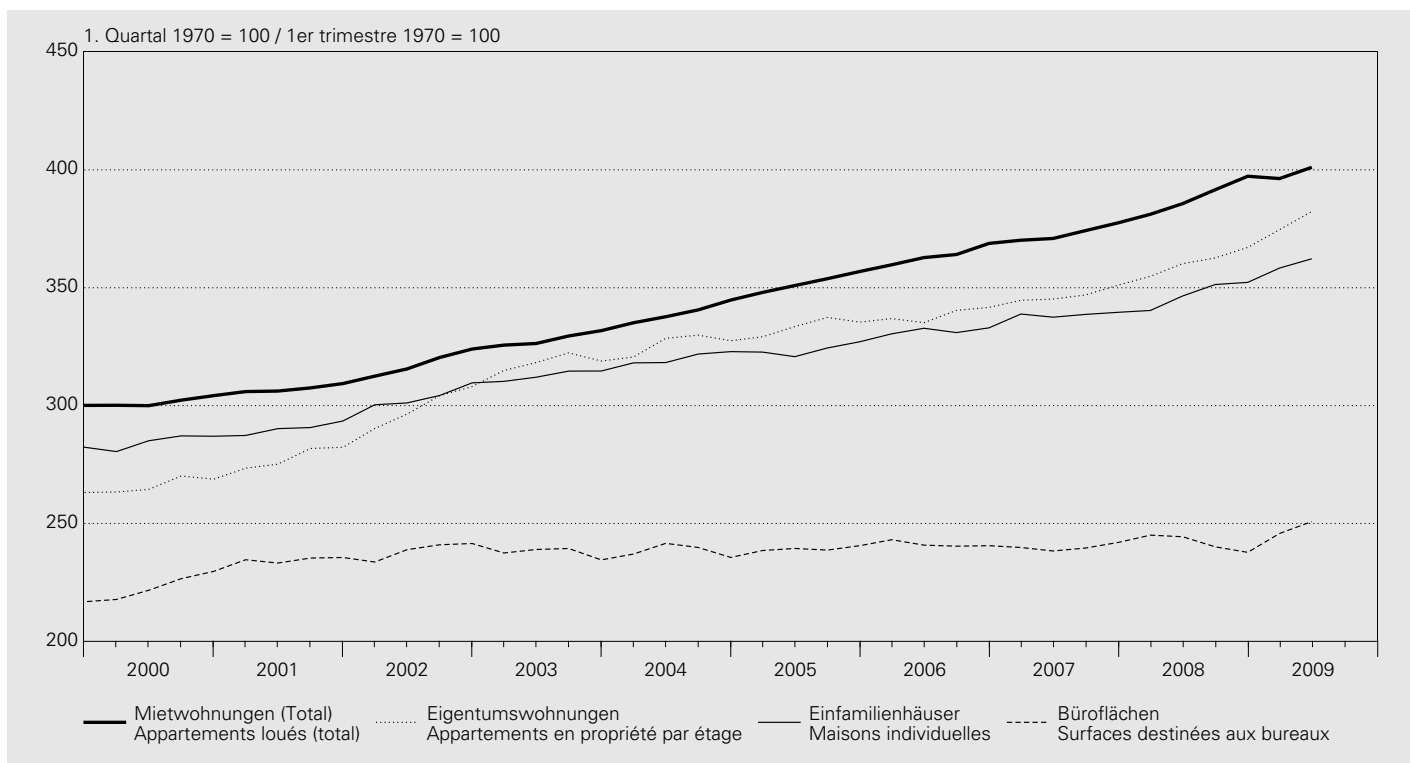

Gesamte Schweiz / Suisse

Indizes von Wüest & Partner AG / Indices établis par Wüest & Partner AG

Jahr Quartal	Wohnnutzung Surfaces d'habitation			Eigentums- wohnungen (2 bis 5 Zimmer)	Einfamilien- häuser (4 bis 6 Zimmer)	Geschäftsflächen Surfaces commerciales			Verkaufs- flächen	
	Mietwohnungen (1 bis 5 Zimmer) Appartements loués (1 à 5 chambres)	Total				Büroflächen	Gewerbe- flächen	Verkaufs- flächen		
Année Trimestre	Altbau	Neubau	% ²	Apparte- ments en propriété par étage (2 à 5 chambres)	Maisons individuelles (4 à 6 chambres)	Surfaces destinées aux bureaux	% ²	Surfaces destinées à l'artisanat	Surfaces destinées à la vente	
	Anciens bâtiments	Nouveaux bâtiments								
	1	2	3	4	5	6	7	8	9	10
1970 = 100										
2000	285.3	315.8	288.5	0.3	269.8	274.2	205.8	3.1	216.8	173.9
2001	291.6	335.4	293.8	1.8	281.4	279.4	215.7	4.8	212.7	172.8
2002	301.9	406.7	304.1	3.5	303.2	292.4	219.5	1.8	216.2	180.3
2003	311.7	445.0	313.9	3.2	322.3	301.1	218.3	-0.5	224.5	182.6
2004	321.9	456.8	324.7	3.4	330.5	308.2	219.2	0.4	223.9	187.4
2005	333.9	464.1	337.1	3.8	337.8	311.5	220.0	0.4	225.1	182.4
2006	344.5	466.2	348.1	3.3	342.6	319.3	221.7	0.8	227.2	186.5
2007	352.9	469.5	356.9	2.6	351.1	325.9	220.5	-0.5	234.8	185.8
2008	369.3	476.4	372.0	4.2	365.6	334.6	222.3	0.8	235.8	186.8
2009	379.1	453.0	381.3	2.5	383.0	346.7	228.2	2.7	215.5	190.0

1. Quartal 1970 = 100 / 1er trimestre 1970 = 100

2007 II	367.6	481.2	370.9	2.2	345.2	337.5	238.3	-1.0	235.3	.
2007 III	370.5	491.5	374.2	2.8	347.0	338.7	239.6	-0.3	236.0	.
2007 IV	373.9	490.5	377.5	2.4	351.1	339.6	242.0	0.6	235.2	.
2008 I	378.9	483.4	381.2	3.0	354.8	340.4	245.1	2.2	237.9	.
2008 II	383.4	488.9	385.7	4.0	360.2	346.5	244.4	2.5	238.8	.
2008 III	390.0	492.2	391.6	4.6	362.6	351.4	240.1	0.2	237.6	.
2008 IV	395.0	514.8	397.3	5.2	367.1	352.3	237.7	-1.7	233.3	.
2009 I	395.2	466.1	396.3	4.0	374.6	358.3	245.8	0.3	218.0	.
2009 II	399.1	474.2	401.1	4.0	382.3	362.3	250.8	2.6	215.0	.

¹ Bis 3. Quartal 2005 basierte die Indexberechnung nur auf Angeboten in den Printmedien. Ab 4. Quartal 2005 wurde der Index rückwirkend revidiert. Neu umfasst die Erhebung auch folgende vier Internet-Immobilienplattformen: Homegate, Immoscout24, ImmoClick und ImmoStreet.

Jusqu'au 3^e trimestre de 2005, le calcul des indices s'est basé uniquement sur les offres parues dans la presse écrite. Au 4^e trimestre de 2005, les indices ont été corrigés avec effet rétroactif. L'enquête inclut désormais également les quatre plateformes Internet suivantes: Homegate, Immoscout24, ImmoClick et ImmoStreet.

² Veränderung gegenüber dem Vorjahr.
Variation par rapport à l'année précédente.

O5 Lohnindizes Indices des salaires

1993 = 100

Nach Geschlecht / Selon le sexe

Jahr Année	Arbeitnehmer Travailleurs				Frauen Femmes				Männer Hommes			
	Total											
	nominal	% ¹	real	% ¹	nominal	% ¹	real	% ¹	nominal	% ¹	real	% ¹
	nominal		réel		nominal		réel		nominal		réel	
	1	2	3	4	5	6	7	8	9	10	11	12
1999	105.6	0.3	100.6	-0.5	106.5	0.7	101.6	-0.1	105.2	0.1	100.3	-0.7
2000	106.9	1.3	100.3	-0.3	108.2	1.6	101.6	0.0	106.5	1.2	99.9	-0.4
2001	109.6	2.5	101.8	1.5	110.9	2.5	103.1	1.5	109.1	2.5	101.4	1.5
2002	111.5	1.8	103.0	1.1	113.5	2.3	104.8	1.6	110.9	1.6	102.4	1.0
2003	113.1	1.4	103.8	0.8	115.3	1.7	105.8	1.0	112.3	1.3	103.1	0.7
2004	114.1	0.9	103.9	0.1	116.6	1.1	106.2	0.3	113.3	0.9	103.1	0.1
2005	115.2	1.0	103.7	-0.2	117.9	1.1	106.1	-0.1	114.3	0.9	102.8	-0.3
2006	116.6	1.2	103.8	0.1	119.4	1.3	106.3	0.2	115.5	1.1	102.9	0.1
2007	118.5	1.6	104.7	0.9	121.2	1.5	107.2	0.8	117.4	1.6	103.8	0.9
2008	120.9	2.0	104.3	-0.4	123.5	1.8	106.5	-0.6	120.0	2.2	103.6	-0.2

Nach Wirtschaftssectoren/Wirtschaftszweigen (NOGA) / Par secteurs/activités économiques (NOGA)

Jahr Année	Alle Sektoren Tous les secteurs		davon / dont		davon / dont		davon / dont	
	Total		Sektor 2 Secteur secondaire		Verarbeitendes Gewerbe; Industrie Industries manufacturières		Baugewerbe Construction	
	NOGA 01-93		NOGA 10-45		NOGA 15-37		NOGA 45	
	nominal	real	nominal	real	nominal	real	nominal	real
	nominal	réel	nominal	réel	nominal	réel	nominal	réel
	1	2	3	4	5	6	7	8
1999	105.6	100.6	105.0	100.1	105.2	100.3	104.6	99.7
2000	106.9	100.3	106.6	100.0	106.6	100.0	106.5	100.0
2001	109.6	101.8	109.5	101.7	109.5	101.7	109.5	101.7
2002	111.5	103.0	111.3	102.8	111.4	102.9	111.2	102.7
2003	113.1	103.8	112.6	103.3	112.8	103.5	112.3	103.1
2004	114.1	103.9	113.3	103.1	113.5	103.4	112.7	102.6
2005	115.2	103.7	114.7	103.2	115.0	103.5	114.0	102.6
2006	116.6	103.8	116.0	103.3	116.3	103.6	115.2	102.6
2007	118.5	104.7	117.7	104.1	118.0	104.3	117.1	103.5
2008	120.9	104.3	119.9	103.5	120.1	103.6	119.5	103.1

Jahr Année	Sektor 3 Secteur tertiaire		davon / dont		davon / dont		davon / dont	
	Total		Handel, Reparatur, Gastgewerbe Commerce, réparation, hôtellerie et restauration		Verkehr, Nachrichtenübermittlung Transports et communications		Kredit-, Versicherungsgewerbe, Immobilien, Informatik, F&E Intermediation financière, assurances; immobilier, informatique, R et D	
	NOGA 50-93		NOGA 50-55		NOGA 60-64		NOGA 65-74	
	nominal	real	nominal	real	nominal	real	nominal	real
	nominal	réel	nominal	réel	nominal	réel	nominal	réel
	9	10	11	12	13	14	15	16
1999	106.0	101.0	105.9	100.9	104.2	99.3	109.3	104.2
2000	107.2	100.6	106.9	100.4	104.5	98.1	111.6	104.7
2001	109.6	101.9	109.5	101.8	106.1	98.6	115.1	107.0
2002	111.7	103.1	111.6	103.1	108.3	100.0	117.0	108.1
2003	113.4	104.1	113.3	104.0	110.0	100.9	118.8	109.1
2004	114.8	104.5	114.5	104.2	111.5	101.5	120.4	109.6
2005	115.7	104.1	115.9	104.3	111.9	100.7	121.5	109.3
2006	117.1	104.3	117.0	104.2	112.8	100.4	123.3	109.8
2007	119.1	105.3	118.7	104.9	114.8	101.4	125.9	111.3
2008	121.6	104.9	121.2	104.6	117.0	100.9	128.7	111.0

¹ Veränderung gegenüber dem Vorjahr.
Variation par rapport à l'année précédente.

P1 Bruttoinlandprodukt nach Verwendungsart – nominal Produit intérieur brut selon son affectation – En termes nominaux

Zu laufenden Preisen / Aux prix courants

In Millionen Franken / En millions de francs

Jahr ¹ Quartal ¹	Konsumausgaben Dépenses de consommation finale			Bruttoanlageinvestitionen Formation brute de capital fixe			Inländische Endnachfrage (3 + 6)	Inlandnachfrage ³
	Année ¹ Trimestre ¹	Private Haushalte und POoE ²	Staat	Total (1 + 2)	Bau	Ausrüstungen		
	Ménages et ISBLSM ²	Administrations publiques		Construction	Biens d'équipement		Demande intérieure finale (3 + 6)	Demande intérieure ³
	1	2	3	4	5	6	7	8
1998	238 362	44 715	283 077	38 389	49 193	87 582	370 658	376 202
1999	244 740	44 983	289 723	37 837	51 782	89 619	379 342	380 589
2000	252 675	46 810	299 485	40 567	55 060	95 627	395 112	397 516
2001	260 075	49 735	309 810	40 519	53 674	94 193	404 003	409 062
2002	262 522	50 900	313 422	40 922	51 668	92 590	406 012	405 794
2003	265 891	52 252	318 143	41 062	48 762	89 824	407 966	408 969
2004	272 333	53 026	325 359	43 287	50 659	93 946	419 305	420 282
2005	278 198	54 198	332 396	45 805	52 392	98 197	430 594	432 591
2006	286 376	55 223	341 599	46 549	57 858	104 407	446 006	450 017
2007	297 069	56 460	353 529	47 313	64 933	112 247	465 776	467 360
2007 I	73 500	14 075	87 575	10 967	15 460	26 428	114 003	112 771
2007 II	72 774	14 283	87 057	12 366	16 903	29 268	116 326	116 468
2007 III	72 879	14 090	86 969	12 161	16 123	28 284	115 252	116 061
2007 IV	77 916	14 013	91 928	11 820	16 447	28 267	120 195	122 059
2008 I	76 419	14 226	90 645	10 945	16 823	27 768	118 413	118 306
2008 II	76 123	14 514	90 638	12 603	16 812	29 414	120 052	120 244
2008 III	75 441	14 715	90 155	12 409	15 964	28 373	118 529	117 129
2008 IV	79 476	14 748	94 224	11 753	15 529	27 282	121 506	123 528
2009 I	76 937	14 997	91 933	10 832	15 699	26 531	118 464	120 076

Veränderung gegenüber dem Vorjahr / Variation par rapport à l'année précédente

In Prozent / En pour-cent

1998	2.1	-0.4	1.7	0.6	9.8	5.6	2.6	3.5
1999	2.7	0.6	2.3	-1.4	5.3	2.3	2.3	1.2
2000	3.2	4.1	3.4	7.2	6.3	6.7	4.2	4.4
2001	2.9	6.2	3.4	-0.1	-2.5	-1.5	2.3	2.9
2002	0.9	2.3	1.2	1.0	-3.7	-1.7	0.5	-0.8
2003	1.3	2.7	1.5	0.3	-5.6	-3.0	0.5	0.8
2004	2.4	1.5	2.3	5.4	3.9	4.6	2.8	2.8
2005	2.2	2.2	2.2	5.8	3.4	4.5	2.7	2.9
2006	2.9	1.9	2.8	1.6	10.4	6.3	3.6	4.0
2007	3.7	2.2	3.5	1.6	12.2	7.5	4.4	3.9
2007 I	2.9	2.4	2.8	5.1	10.6	8.2	4.0	4.1
2007 II	3.2	4.3	3.4	1.4	17.4	10.1	5.0	2.9
2007 III	3.7	2.1	3.5	0.2	12.8	7.0	4.3	3.5
2007 IV	5.0	0.2	4.3	0.3	8.3	4.8	4.4	4.9
2008 I	4.0	1.1	3.5	-0.2	8.8	5.1	3.9	4.9
2008 II	4.6	1.6	4.1	1.9	-0.5	0.5	3.2	3.2
2008 III	3.5	4.4	3.7	2.0	-1.0	0.3	2.8	0.9
2008 IV	2.0	5.2	2.5	-0.6	-5.6	-3.5	1.1	1.2
2009 I	0.7	5.4	1.4	-1.0	-6.7	-4.5	0.0	1.5

Jahr ¹ Quartal ¹	Exporte Exportations			Gesamt- nachfrage (8 + 12)	Importe Importations	Bruttoinland- produkt (BIP) (13 – 17)					
	Warenexporte Exportations de biens	Dienst- leistungs- exporte	Total (9 + 11)			Warenimporte Importations de biens	Dienst- leistungs- importe	Total (14 + 16)	Produit intérieur brut (PIB) (13 – 17)		
davon / dont				Exportations de services	Demande globale (8 + 12)					davon / dont	Importations de services
Année ¹ Trimestre ¹	Waren- exporte ohne Wert- sachen ^{4,5}	Exportations de biens, sans objets de valeur ^{4,5}	11			12	13	Waren- importe ohne Wert- sachen ^{4,5}	Importations de biens, sans objets de valeur ^{4,5}	15	
	9	10									
1998	118 350	.	42 064	160 413	536 615	120 679	.	20 674	141 353	395 263	
1999	125 166	.	44 243	169 409	549 998	125 442	.	21 649	147 090	402 907	
2000	143 546	.	52 621	196 168	593 683	147 763	.	23 858	171 621	422 063	
2001	145 905	.	51 761	197 666	606 727	150 555	.	25 851	176 407	430 321	
2002	143 450	.	49 191	192 641	598 435	138 365	.	25 812	164 177	434 258	
2003	141 622	.	51 180	192 802	601 771	137 304	.	26 736	164 040	437 731	
2004	153 235	.	55 883	209 119	629 400	146 530	.	31 491	178 021	451 379	
2005	163 468	.	63 815	227 283	659 873	160 463	.	35 611	196 074	463 799	
2006	185 649	.	71 867	257 516	707 533	180 584	.	36 404	216 988	490 544	
2007	207 033	.	85 863	292 896	760 255	197 662	.	41 526	239 188	521 068	
2007 I	50 483	48 361	19 688	70 171	182 942	48 215	46 080	9 068	57 283	125 659	
2007 II	52 000	49 477	21 423	73 423	189 892	49 356	46 956	10 442	59 798	130 094	
2007 III	50 909	48 896	22 372	73 281	189 342	47 896	45 718	11 258	59 153	130 189	
2007 IV	53 641	51 580	22 379	76 021	198 080	52 195	49 269	10 758	62 954	135 126	
2008 I	52 765	50 379	21 563	74 328	192 634	49 935	47 519	9 562	59 498	133 136	
2008 II	57 648	55 329	23 089	80 737	200 981	53 153	50 286	10 402	63 555	137 427	
2008 III	55 165	52 545	24 521	79 686	196 815	51 166	48 184	11 129	62 296	134 519	
2008 IV	51 382	49 074	20 085	71 466	194 994	48 404	46 070	10 416	58 820	136 174	
2009 I	46 043	44 304	19 532	65 576	185 651	44 825	42 611	9 575	54 400	131 252	

1998	3.6	.	5.2	4.0	3.6	5.2	.	7.9	5.6	2.9
1999	5.8	.	5.2	5.6	2.5	3.9	.	4.7	4.1	1.9
2000	14.7	.	18.9	15.8	7.9	17.8	.	10.2	16.7	4.8
2001	1.6	.	- 1.6	0.8	2.2	1.9	.	8.4	2.8	2.0
2002	- 1.7	.	- 5.0	- 2.5	- 1.4	- 8.1	.	- 0.2	- 6.9	0.9
2003	- 1.3	.	4.0	0.1	0.6	- 0.8	.	3.6	- 0.1	0.8
2004	8.2	.	9.2	8.5	4.6	6.7	.	17.8	8.5	3.1
2005	6.7	.	14.2	8.7	4.8	9.5	.	13.1	10.1	2.8
2006	13.6	.	12.6	13.3	7.2	12.5	.	2.2	10.7	5.8
2007	11.5	.	19.5	13.7	7.5	9.5	.	14.1	10.2	6.2
2007 I	12.9	12.5	10.7	12.3	7.1	8.9	10.8	12.4	9.4	6.0
2007 II	14.1	12.8	25.7	17.2	8.0	10.9	12.4	14.1	11.5	6.5
2007 III	12.3	12.8	24.2	15.7	7.9	13.0	13.6	10.5	12.5	5.9
2007 IV	7.2	8.1	17.6	10.1	6.8	5.6	8.9	19.6	7.8	6.4
2008 I	4.5	4.2	9.5	5.9	5.3	3.6	3.1	5.5	3.9	6.0
2008 II	10.9	11.8	7.8	10.0	5.8	7.7	7.1	- 0.4	6.3	5.6
2008 III	8.4	7.5	9.6	8.7	3.9	6.8	5.4	- 1.1	5.3	3.3
2008 IV	- 4.2	- 4.9	- 10.3	- 6.0	- 1.6	- 7.3	- 6.5	- 3.2	- 6.6	0.8
2009 I	- 12.7	- 12.1	- 9.4	- 11.8	- 3.6	- 10.2	- 10.3	0.1	- 8.6	- 1.4

¹ 2007–2009: provisorische Werte.
2007–2009: chiffres provisoires.

² Der Konsum der privaten Haushalte wird gemäss Inländerkonzept ausgewiesen; inkl. Endverbrauch der privaten Organisationen ohne Erwerbscharakter (POoE).
La consommation des ménages répond au concept national et tient compte également de la consommation finale des institutions sans but lucratif au service des ménages (ISBLSM).

³ Inlandnachfrage = Inländische Endnachfrage (Kolonne 7) + Vorratsveränderungen + Nettozugang an Wertsachen.
Demande intérieure = demande intérieure finale (colonne 7) + variation des stocks + acquisitions nettes d'objets de valeur.

⁴ Wertsachen = Edelmetalle, Edel- und Schmucksteine sowie Kunstgegenstände und Antiquitäten.
Objets de valeur = commerce de métaux précieux, des pierres gemmes, des objets d'art et des antiquités.

⁵ Die Jahreszahlen werden vom Bundesamt für Statistik (BFS) nicht publiziert.
L'Office fédéral de la statistique (OFS) ne publie pas de données annuelles.

P2 Bruttoinlandprodukt nach Verwendungsart – real Produit intérieur brut selon son affectation – En termes réels

Veränderung gegenüber dem entsprechenden Vorjahresquartal / Variation par rapport au trimestre correspondant de l'année précédente

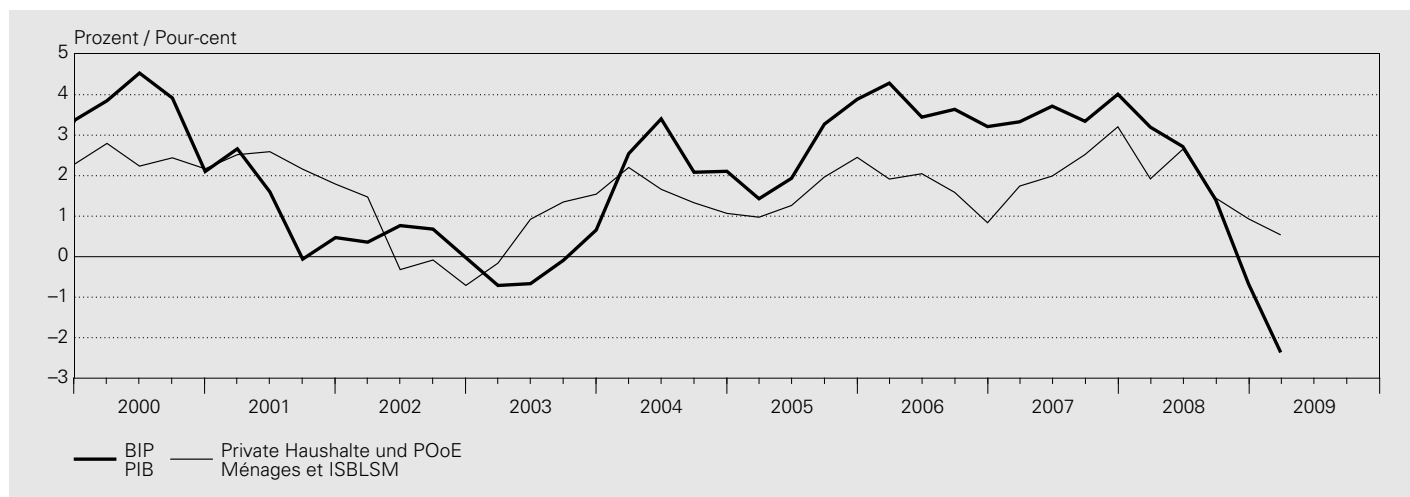

Zu Preisen des Vorjahres / Aux prix de l'année précédente

Jahr ¹ Quartal ¹	Konsumausgaben Dépenses de consommation finale			Bruttoanlageinvestitionen Formation brute de capital fixe			Inländische Endnachfrage (3 + 6)	Inlandnachfrage ³
	Private Haushalte und POoE ²	Staat	Total (1 + 2)	Bau	Ausrüstungen	Total (4 + 5)		
Année ¹ Trimestre ¹	Ménages et ISBLSM ²	Administrations publiques		Construction	Biens d'équipement		Demande intérieure finale (3 + 6)	Demande intérieure ³
	1	2	3	4	5	6	7	8

Veränderung gegenüber dem Vorjahr⁶ / Variation par rapport à l'année précédente⁶

In Prozent / En pour-cent

1998	2.2	-1.1	1.7	1.0	11.0	6.4	2.7	3.7
1999	2.3	0.5	2.0	-3.7	5.5	1.5	1.9	0.2
2000	2.4	2.3	2.4	2.7	5.3	4.2	2.8	2.2
2001	2.3	4.5	2.6	-3.4	-3.6	-3.5	1.1	2.0
2002	0.1	1.2	0.3	2.2	-2.4	-0.5	0.1	0.1
2003	0.9	1.9	1.1	1.8	-3.6	-1.2	0.6	0.5
2004	1.6	0.8	1.4	3.9	5.0	4.5	2.1	1.9
2005	1.7	1.2	1.6	3.5	4.0	3.8	2.1	1.8
2006	1.6	0.3	1.4	-1.4	10.1	4.7	2.1	1.4
2007	2.4	0.5	2.1	-2.3	11.1	5.2	2.8	1.3
2007 I	1.7	1.0	1.6	0.5	10.6	6.2	2.6	1.6
2007 II	2.0	2.5	2.1	-2.5	16.7	7.9	3.5	0.3
2007 III	2.5	0.4	2.2	-3.7	10.7	4.2	2.7	1.1
2007 IV	3.2	-2.0	2.4	-3.0	6.6	2.4	2.4	2.3
2008 I	1.9	-2.0	1.3	-4.1	6.4	2.0	1.5	1.7
2008 II	2.7	-1.6	2.0	-1.8	-2.1	-2.0	1.0	0.3
2008 III	1.4	1.0	1.4	-1.8	-0.8	-1.2	0.7	-1.7
2008 IV	0.9	2.8	1.2	-4.1	-6.2	-5.4	-0.3	0.6
2009 I	0.5	4.6	1.2	-4.4	-7.7	-6.5	-0.6	2.9

Veränderung gegenüber dem Vorquartal; saisonbereinigt⁷ / Variation par rapport au trimestre précédent; en données cvs⁷

In Prozent / En pour-cent

2007 I	0.9	0.3	0.8	-0.1	2.0	1.0	0.9	-0.9
2007 II	0.6	0.3	0.6	-3.1	7.9	3.2	1.2	0.8
2007 III	0.8	-1.2	0.5	-1.2	-3.7	-2.7	-0.3	0.2
2007 IV	0.6	-1.3	0.3	1.3	0.8	1.0	0.5	1.9
2008 I	0.3	0.2	0.3	-1.1	1.7	0.5	0.3	-1.5
2008 II	0.5	0.7	0.6	-0.8	-0.8	-0.8	0.2	-0.3
2008 III	0.1	1.4	0.3	-1.2	-2.4	-1.9	-0.2	-0.7
2008 IV	-0.1	0.6	0.0	-1.1	-4.7	-3.2	-0.8	2.5
2009 I	0.1	1.4	0.3	-1.0	0.1	-0.4	0.1	2.2

¹ 2007–2009: provisorische Werte.
2007–2009: chiffres provisoires.

² Der Konsum der privaten Haushalte wird gemäss Inländerkonzept ausgewiesen; inkl. Endverbrauch der privaten Organisationen ohne Erwerbscharakter (POoE).
La consommation des ménages répond au concept national et tient compte également de la consommation finale des institutions sans but lucratif au service des ménages (ISBLSM).

³ Inlandnachfrage = Inländische Endnachfrage (Kolonne 7) + Vorratsveränderungen + Nettozugang an Wertsachen.
Demande intérieure = demande intérieure finale (colonne 7) + variation des stocks + acquisitions nettes d'objets de valeur.

Veränderung gegenüber dem entsprechenden Vorjahresquartal / Variation par rapport au trimestre correspondant de l'année précédente

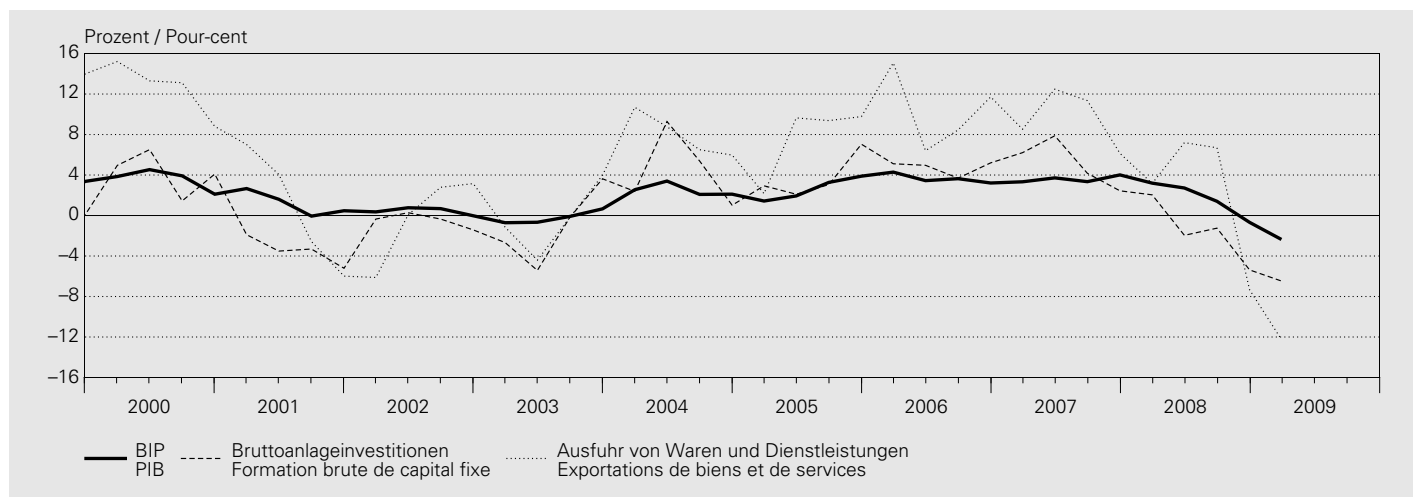

Jahr ¹ Quartal ¹	Exporte Exportations			Gesamt- nachfrage (8 + 12)	Importe Importations			Bruttoinland- produkt (BIP) (13 - 17)	
	Warenexporte Exportations de biens	Dienst- leistungs- exporte	Total (9 + 11)		Warenimporte Importations de biens	Dienst- leistungs- importe	Total (14 + 16)		
Année ¹ Trimestre ¹	davon / dont		11	Demande globale (8 + 12)	davon / dont		16	Produit intérieur brut (PIB) (13 - 17)	
	Waren- exporte ohne Wert- sachen ^{4,5}	Exportations de services			12	13			Waren- importe ohne Wert- sachen ^{4,5}
	9	10							17

1998	3.9	.	5.5	4.3	3.9	7.1	.	8.7	7.4	2.6
1999	6.5	.	6.5	6.5	2.1	4.1	.	4.6	4.1	1.3
2000	11.7	.	14.6	12.5	5.4	10.6	.	8.4	10.3	3.6
2001	1.4	.	-1.8	0.5	1.5	1.6	.	6.6	2.3	1.2
2002	1.4	.	-4.4	-0.1	0.0	-1.7	.	2.5	-1.1	0.4
2003	-0.1	.	-1.4	-0.5	0.2	1.9	.	-1.9	1.3	-0.2
2004	7.3	.	9.7	7.9	3.8	5.8	.	14.7	7.3	2.5
2005	5.8	.	13.2	7.8	3.8	5.6	.	11.3	6.6	2.6
2006	11.1	.	8.4	10.3	4.5	7.8	.	0.6	6.5	3.6
2007	8.4	.	12.5	9.5	4.3	5.1	.	10.3	6.0	3.6
2007 I	10.2	10.2	4.3	8.5	4.1	5.3	7.3	8.8	5.8	3.3
2007 II	10.7	9.6	17.2	12.5	4.7	6.2	7.4	9.6	6.8	3.7
2007 III	9.1	9.3	17.0	11.3	4.8	8.7	9.1	6.9	8.3	3.3
2007 IV	4.1	4.6	11.6	6.1	3.8	0.7	3.2	16.4	3.2	4.0
2008 I	1.8	1.5	6.7	3.2	2.3	-0.6	-1.1	4.9	0.3	3.2
2008 II	7.3	8.2	7.0	7.2	3.0	4.2	3.6	0.5	3.5	2.7
2008 III	6.0	5.2	8.0	6.7	1.6	2.9	1.4	-1.8	2.0	1.4
2008 IV	-5.8	-6.5	-11.0	-7.3	-2.5	-7.8	-7.0	0.2	-6.4	-0.7
2009 I	-13.5	-12.8	-9.3	-12.3	-2.9	-5.9	-6.0	4.7	-4.2	-2.4

2007 I	3.4	3.7	2.4	3.1	0.6	-0.9	2.2	4.2	0.0	0.9
2007 II	-1.3	-1.7	4.7	0.3	0.6	-0.8	-1.1	3.0	-0.2	1.0
2007 III	1.1	0.9	2.3	1.4	0.7	-0.5	0.2	2.9	0.1	0.9
2007 IV	1.0	1.9	3.6	1.8	1.8	3.1	1.8	5.0	3.4	1.2
2008 I	1.4	1.2	-0.7	0.8	-0.6	-1.9	-1.7	-6.1	-2.6	0.3
2008 II	3.5	3.7	0.2	2.5	0.8	3.2	3.1	-0.3	2.6	0.0
2008 III	-0.4	-2.1	-0.7	-0.5	-0.6	-1.7	-1.6	0.0	-1.4	-0.2
2008 IV	-9.9	-8.9	-6.0	-8.7	-2.0	-7.4	-6.7	6.3	-5.1	-0.6
2009 I	-6.6	-5.2	-2.4	-5.4	-0.6	0.4	-0.5	-1.6	0.0	-0.8

⁴ Wertsachen = Edelmetalle, Edel- und Schmucksteine sowie Kunstgegenstände und Antiquitäten.
Objets de valeur = commerce de métaux précieux, des pierres gemmes, des objets d'art et des antiquités.

⁵ Die Jahreszahlen werden vom Bundesamt für Statistik (BFS) nicht publiziert.
L'Office fédéral de la statistique (OFS) ne publie pas de données annuelles.

⁶ Nicht saisonbereinigte Quartalswerte.
Les données trimestrielles ne sont pas corrigées des variations saisonnières.

⁷ Veränderung ohne Hochrechnung auf Jahresbasis.
Données non annualisées.

P3 Bruttoinlandprodukt nach Verwendungsart – real (Indizes) Produit intérieur brut selon son affectation – En termes réels (indices)

Jahr ¹ Année ¹	Konsumausgaben Dépenses de consommation finale			Bruttoanlageinvestitionen Formation brute de capital fixe			Inländische Endnachfrage	Inlandnachfrage ³
	Private Haushalte und POoE ²	Staat	Total	Bau	Ausrüstungen	Total		
	Ménages et ISBLSM ²	Administrations publiques		Construction	Biens d'équipement			
	1	2	3	4	5	6	7	8

Volumenindex (2000 = 100) / Indices de quantité (2000 = 100)

1998	95.4	97.3	95.7	101.0	90.0	94.5	95.4	97.7
1999	97.6	97.8	97.7	97.3	95.0	95.9	97.3	97.8
2000	100.0	100.0	100.0	100.0	100.0	100.0	100.0	100.0
2001	102.3	104.5	102.6	96.6	96.4	96.5	101.1	102.0
2002	102.3	105.7	102.9	98.7	94.1	96.1	101.2	102.0
2003	103.3	107.7	104.0	100.5	90.7	94.9	101.8	102.6
2004	104.9	108.6	105.5	104.4	95.2	99.2	103.9	104.5
2005	106.6	109.8	107.1	108.0	99.1	102.9	106.1	106.4
2006	108.3	110.2	108.6	106.5	109.1	107.8	108.4	107.9
2007	110.9	110.7	110.9	104.1	121.2	113.3	111.4	109.3

Preisindex (2000 = 100) / Indices de prix (2000 = 100)

1998	98.8	98.2	98.7	93.7	99.3	96.9	98.3	96.9
1999	99.2	98.3	99.1	95.8	99.0	97.7	98.7	97.9
2000	100.0	100.0	100.0	100.0	100.0	100.0	100.0	100.0
2001	100.7	101.7	100.8	103.4	101.1	102.1	101.1	100.9
2002	101.5	102.8	101.7	102.2	99.8	100.8	101.5	100.1
2003	101.9	103.6	102.2	100.7	97.7	99.0	101.4	100.3
2004	102.7	104.3	103.0	102.2	96.6	99.1	102.1	101.2
2005	103.2	105.4	103.6	104.5	96.1	99.8	102.7	102.3
2006	104.6	107.1	105.0	107.7	96.3	101.3	104.2	104.9
2007	106.0	108.9	106.5	112.0	97.3	103.6	105.8	107.5

Preisindex, Veränderungsrate gegenüber dem Vorjahr / Indices de prix, variation par rapport à l'année précédente

1998	-0.1	0.8	0.1	-0.3	-1.0	-0.7	-0.1	-0.2
1999	0.4	0.1	0.3	2.3	-0.2	0.8	0.4	1.0
2000	0.8	1.7	1.0	4.4	1.0	2.4	1.3	2.2
2001	0.7	1.7	0.8	3.4	1.1	2.1	1.1	0.9
2002	0.9	1.1	0.9	-1.1	-1.3	-1.3	0.4	-0.9
2003	0.4	0.7	0.4	-1.4	-2.1	-1.8	-0.1	0.2
2004	0.8	0.7	0.8	1.5	-1.1	0.1	0.7	0.9
2005	0.5	1.0	0.6	2.2	-0.6	0.7	0.6	1.1
2006	1.3	1.6	1.4	3.1	0.3	1.5	1.4	2.6
2007	1.3	1.7	1.4	4.0	1.0	2.2	1.6	2.5

Jahr ¹	Exporte Exportations			Gesamt- nachfrage	Importe Importations			Bruttoinland- produkt (BIP)		
Année ¹	Warenexporte Exportations de biens		Dienst- leistungs- exporte	Total	Warenimporte Importations de biens		Dienst- leistungs- importe	Total	Produit intérieur brut (PIB)	
	davon / dont				davon / dont					
	Waren- exporte ohne Wert- sachen ^{4,5}	Exportations de services		Demande globale	Waren- importe ohne Wert- sachen ^{4,5}	Importations de services				
	Exportations de biens, sans objets de valeur ^{4,5}				Importations de biens, sans objets de valeur ^{4,5}					
	9	10	11	12	13	14	15	16	17	18

1998	84.1	.	81.9	83.5	93.0	86.9	.	88.2	87.0	95.3
1999	89.5	.	87.2	88.9	94.9	90.4	.	92.2	90.7	96.5
2000	100.0	.	100.0	100.0	100.0	100.0	.	100.0	100.0	100.0
2001	101.4	.	98.2	100.5	101.5	101.6	.	106.6	102.3	101.2
2002	102.8	.	93.8	100.4	101.5	99.9	.	109.2	101.2	101.6
2003	102.7	.	92.5	99.9	101.7	101.8	.	107.2	102.5	101.4
2004	110.2	.	101.4	107.9	105.6	107.7	.	123.0	110.0	104.0
2005	116.5	.	114.8	116.2	109.6	113.8	.	136.9	117.3	106.7
2006	129.5	.	124.4	128.2	114.5	122.7	.	137.7	124.9	110.6
2007	140.4	.	139.9	140.5	119.4	128.9	.	151.9	132.4	114.6

1998	98.1	.	97.6	98.0	97.2	94.0	.	98.2	94.6	98.3
1999	97.4	.	96.4	97.1	97.6	93.9	.	98.4	94.5	98.9
2000	100.0	.	100.0	100.0	100.0	100.0	.	100.0	100.0	100.0
2001	100.3	.	100.2	100.3	100.7	100.3	.	101.6	100.5	100.8
2002	97.2	.	99.7	97.8	99.3	93.8	.	99.0	94.6	101.3
2003	96.1	.	105.2	98.4	99.7	91.3	.	104.5	93.2	102.3
2004	96.9	.	104.7	98.8	100.4	92.0	.	107.3	94.3	102.9
2005	97.7	.	105.7	99.7	101.4	95.4	.	109.1	97.4	103.0
2006	99.9	.	109.8	102.4	104.1	99.6	.	110.8	101.2	105.1
2007	102.7	.	116.6	106.3	107.2	103.8	.	114.6	105.3	107.8

1998	-0.3	.	-0.3	-0.3	-0.2	-1.8	.	-0.8	-1.6	0.3
1999	-0.7	.	-1.3	-0.8	0.4	-0.1	.	0.1	-0.1	0.6
2000	2.6	.	3.7	2.9	2.4	6.5	.	1.7	5.8	1.1
2001	0.3	.	0.2	0.3	0.7	0.3	.	1.6	0.5	0.8
2002	-3.1	.	-0.6	-2.4	-1.4	-6.5	.	-2.6	-5.9	0.5
2003	-1.2	.	5.6	0.5	0.3	-2.6	.	5.5	-1.4	1.0
2004	0.8	.	-0.5	0.5	0.7	0.8	.	2.7	1.2	0.6
2005	0.8	.	0.9	0.8	1.0	3.7	.	1.6	3.3	0.1
2006	2.2	.	3.9	2.7	2.6	4.4	.	1.6	3.9	2.1
2007	2.9	.	6.2	3.8	3.0	4.2	.	3.4	4.0	2.5

¹ 2007: provisorische Werte.
2007: chiffres provisoires.

² Der Konsum der privaten Haushalte wird gemäss Inländerkonzept ausgewiesen; inkl. Endverbrauch der privaten Organisationen ohne Erwerbscharakter (POoE).
La consommation des ménages répond au concept national et tient compte également de la consommation finale des institutions sans but lucratif au service des ménages (ISBLSM).

³ Inlandnachfrage = Inländische Endnachfrage (Kolonne 7) + Vorratsveränderungen + Nettozugang an Wertsachen.
Demande intérieure = demande intérieure finale (colonne 7) + variation des stocks + acquisitions nettes d'objets de valeur.

⁴ Wertsachen = Edelmetalle, Edel- und Schmucksteine sowie Kunstgegenstände und Antiquitäten.
Objets de valeur = commerce des métaux précieux, des pierres gemmes, des objets d'art et des antiquités.

⁵ Die Jahreszahlen werden vom Bundesamt für Statistik (BFS) nicht publiziert.
L'Office fédéral de la statistique (OFS) ne publie pas de données annuelles.

P4 Bruttoinlandprodukt nach Einkommensart und Bruttonationaleinkommen¹ Produit intérieur brut selon l'approche des revenus et revenu national brut¹

Zu laufenden Preisen / Aux prix courants

In Millionen Franken / En millions de francs

Jahr ¹	Arbeitnehmerentgelt	Nettobetriebsüberschuss	Abschreibungen	Produktions- und Importabgaben	Subventionen	Bruttoinlandprodukt (1 + 2 + 3 + 4 - 5)
Année ¹	Rémunération des salariés	Excédent net d'exploitation	Consommation de capital fixe	Impôts sur la production et les importations	Subventions	Produit intérieur brut (1 + 2 + 3 + 4 - 5)
	1	2	3	4	5	6
1998	239 147	80 852	66 972	26 336	18 044	395 263
1999	243 766	76 883	70 007	28 363	16 111	402 907
2000	254 273	77 805	74 191	31 254	15 461	422 063
2001	269 155	68 208	78 355	31 424	16 822	430 321
2002	276 480	66 040	79 293	30 486	18 040	434 258
2003	276 760	68 672	79 880	30 914	18 495	437 731
2004	277 085	79 569	81 093	32 138	18 506	451 379
2005	287 393	78 785	83 190	33 026	18 596	463 799
2006	299 563	88 548	86 165	34 513	18 244	490 544
2007	315 377	98 552	89 933	35 655	18 449	521 068

Veränderung gegenüber dem Vorjahr / Variation par rapport à l'année précédente

In Prozent / En pour-cent

1998	1.9	4.8	2.5	9.6	4.4	2.9
1999	1.9	-4.9	4.5	7.7	-10.7	1.9
2000	4.3	1.2	6.0	10.2	-4.0	4.8
2001	5.9	-12.3	5.6	0.5	8.8	2.0
2002	2.7	-3.2	1.2	-3.0	7.2	0.9
2003	0.1	4.0	0.7	1.4	2.5	0.8
2004	0.1	15.9	1.5	4.0	0.1	3.1
2005	3.7	-1.0	2.6	2.8	0.5	2.8
2006	4.2	12.4	3.6	4.5	-1.9	5.8
2007	5.3	11.3	4.4	3.3	1.1	6.2

Jahr ¹	Arbeitnehmerentgelt aus der übrigen Welt	Arbeitnehmerentgelt an die übrige Welt	Vermögenseinkommen aus der übrigen Welt	Vermögenseinkommen an die übrige Welt	Bruttonationaleinkommen (BNE) (6 + 7 - 8 + 9 - 10)
Année ¹	Rémunération des salariés reçue du reste du monde	Rémunération des salariés versée au reste du monde	Revenus de la propriété reçus du reste du monde	Revenus de la propriété versés au reste du monde	Revenu national brut (RNB) (6 + 7 - 8 + 9 - 10)
	7	8	9	10	11
1998	1 569	8 450	64 045	35 604	416 822
1999	1 623	8 539	72 690	39 846	428 836
2000	1 679	9 943	100 746	61 463	453 082
2001	1 984	11 065	85 813	56 908	450 145
2002	1 904	11 149	62 818	39 549	448 282
2003	2 064	11 061	82 940	40 890	470 784
2004	2 106	11 516	87 114	45 501	483 583
2005	2 022	11 882	125 472	71 897	507 514
2006	2 124	12 779	132 795	84 830	527 855
2007	2 090	14 053	148 113	129 441	527 777

Veränderung gegenüber dem Vorjahr / Variation par rapport à l'année précédente

In Prozent / En pour-cent

1998	1.6	-0.8	31.8	59.4	3.4
1999	3.4	1.0	13.5	11.9	2.9
2000	3.5	16.4	38.6	54.3	5.7
2001	18.2	11.3	-14.8	-7.4	-0.6
2002	-4.0	0.8	-26.8	-30.5	-0.4
2003	8.4	-0.8	32.0	3.4	5.0
2004	2.0	4.1	5.0	11.3	2.7
2005	-4.0	3.2	44.0	58.0	4.9
2006	5.1	7.5	5.8	18.0	4.0
2007	-1.6	10.0	11.5	52.6	0.0

¹ 2007: provisorische Werte.
2007: chiffres provisoires.

P5 Nationaleinkommen – real Revenu national réel

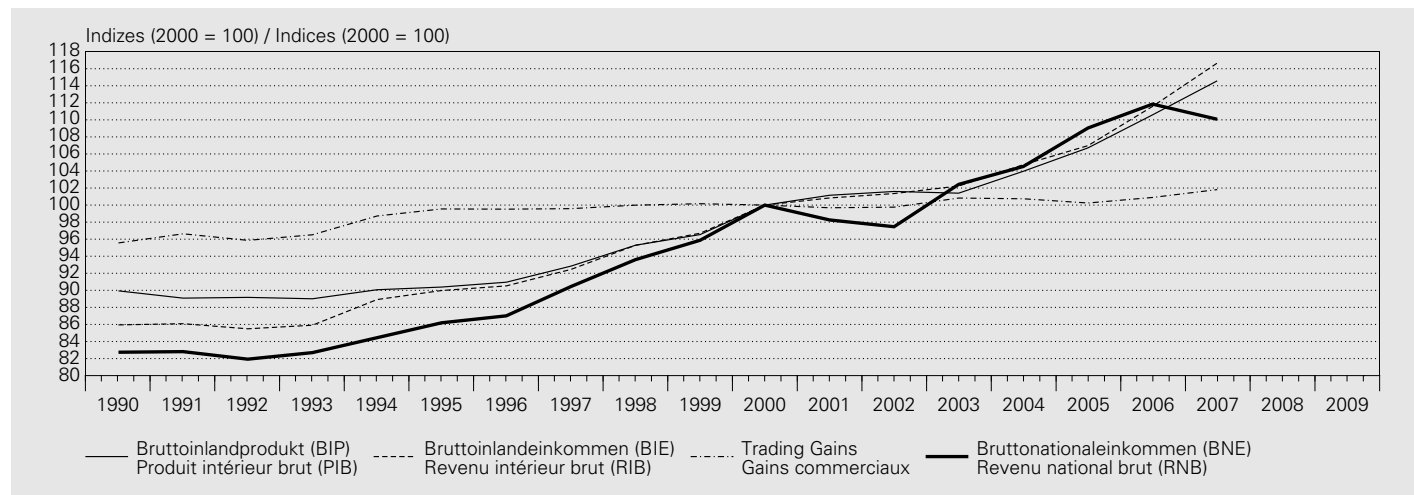

Volumenindex / Indices de quantité

Jahr	Indizes (2000 = 100) Indices (2000 = 100)			
Année	Bruttoinlandprodukt (BIP), real Produit intérieur brut (PIB), réel	Bruttoinlandeinkommen (BIE) ¹ , real Revenu intérieur brut (RIB) ¹ , réel	Trading Gains ² Gains commerciaux ²	Bruttonationaleinkommen (BNE) ³ , real Revenu national brut (RNB) ³ , réel
	1	2	3	4
1998	95.3	95.3	100.0	93.6
1999	96.5	96.7	100.2	95.9
2000	100.0	100.0	100.0	100.0
2001	101.2	100.8	99.7	98.3
2002	101.6	101.4	99.8	97.5
2003	101.4	102.2	100.8	102.4
2004	104.0	104.7	100.7	104.5
2005	106.7	107.0	100.2	109.0
2006	110.6	111.6	100.9	111.8
2007	114.6	116.7	101.8	110.1

Veränderung gegenüber dem Vorjahr / Variation par rapport à l'année précédente

In Prozent / En pour-cent

1998	2.6	3.1	0.4	3.5
1999	1.3	1.5	0.2	2.4
2000	3.6	3.4	-0.2	4.3
2001	1.2	0.8	-0.3	-1.7
2002	0.4	0.5	0.1	-0.8
2003	-0.2	0.9	1.1	5.1
2004	2.5	2.4	-0.1	2.0
2005	2.6	2.1	-0.5	4.3
2006	3.6	4.3	0.6	2.6
2007	3.6	4.6	0.9	-1.6

Zur Bedeutung und Berechnungsmethode siehe *Statistisches Monatsheft* vom Juli 2007.
Signification et méthode de calcul, voir *Bulletin mensuel de statistiques économiques*, juillet 2007.

$$^1 \text{ BIE, real} = \frac{\text{BIE, nominal}}{\text{Deflator der inländischen Endnachfrage}}$$

$$\text{RIB réel} = \frac{\text{PIB nominal}}{\text{déflateur de la demande intérieure finale}}$$

$$^2 \text{ Trading Gains} = \frac{\text{BIE, real}}{\text{BIP, real}} \times 100$$

$$\text{Gains commerciaux} = \frac{\text{RIB réel}}{\text{PIB réel}} \times 100$$

$$^3 \text{ BNE, real} = \frac{\text{BNE, nominal}}{\text{Deflator der inländischen Endnachfrage}}$$

$$\text{RNB, réel} = \frac{\text{RNB nominal}}{\text{déflateur de la demande intérieure finale}}$$

Q1 Zahlungsbilanz – Ertragsbilanz¹ Balance des paiements – Balance des transactions courantes¹

In Millionen Franken / En millions de francs

Jahr Quartal Année Trimestre	Waren Biens		Dienste Services		Arbeits- und Kapitaleinkommen Revenus de facteurs			Laufende Übertragungen	Total der Ertragsbilanz
	Total	davon / dont Spezialhandel ² Commerce spécial ²	Total	davon / dont Fremden- verkehr Tourisme	Total (6 + 7)	Arbeits- einkommen Revenus du travail	Kapital- einkommen Revenus de capitaux	Transferts courants	Total de la balance courante
	1	2	3	4	5	6	7	8	9

Einnahmen / Recettes

1999	121 466	114 446	44 700	10 262	73 979	1 623	72 356	11 354	251 499
2000	137 746	126 549	51 836	11 223	102 642	1 679	100 963	11 105	303 329
2001	140 060	131 717	49 908	11 448	87 574	1 984	85 591	16 423	293 965
2002	143 450	135 741	48 166	11 286	64 220	1 904	62 316	16 516	272 351
2003	141 622	135 472	48 814	11 609	84 400	2 064	82 336	17 752	292 588
2004	153 235	146 312	54 582	11 935	88 660	2 106	86 554	17 732	314 209
2005	163 468	156 977	61 967	12 477	127 345	2 022	125 324	19 410	372 190
2006	185 649	177 475	69 272	13 544	136 253	2 124	134 129	22 091	413 264
2007	207 033	197 533	79 531	14 623	151 275	2 090	149 186	27 397	465 235
2008	217 203	206 679	82 934	15 544	129 343	2 228	127 115	24 924	454 404
2007 I	50 598	48 271	18 419	3 519	29 235	523	28 712	6 788	105 039
2007 II	51 965	49 268	19 860	3 601	44 913	523	44 391	6 537	123 276
2007 III	50 874	48 647	20 663	4 154	40 162	523	39 639	6 344	118 043
2007 IV	53 597	51 347	20 588	3 349	36 966	523	36 443	7 728	118 878
2008 I	52 875	50 188	19 938	3 824	32 557	557	32 000	5 816	111 186
2008 II	57 613	55 118	21 497	3 885	35 349	557	34 792	5 811	120 270
2008 III	55 126	52 289	23 020	4 377	29 797	557	29 240	6 359	114 302
2008 IV	51 589	49 085	18 478	3 459	31 641	557	31 084	6 938	108 646
2009 I	46 121	44 201	17 847	3 791	19 387	543	18 844	5 841	89 195

Ausgaben / Dépenses

1999	- 121 742	- 113 416	- 19 663	- 8 702	- 47 021	- 8 539	- 38 482	- 19 363	- 207 788
2000	- 141 963	- 128 615	- 21 619	- 9 167	- 70 240	- 9 943	- 60 297	- 18 670	- 252 493
2001	- 144 710	- 130 052	- 22 763	- 8 691	- 67 544	- 11 065	- 56 479	- 25 690	- 260 707
2002	- 138 365	- 128 207	- 22 002	- 8 546	- 50 022	- 11 149	- 38 873	- 25 734	- 236 123
2003	- 137 304	- 128 596	- 21 941	- 9 268	- 51 807	- 11 727	- 40 080	- 25 338	- 236 390
2004	- 146 531	- 136 987	- 26 404	- 10 080	- 57 248	- 12 155	- 45 094	- 25 829	- 256 012
2005	- 160 463	- 149 094	- 30 529	- 10 975	- 85 012	- 12 411	- 72 601	- 33 202	- 309 206
2006	- 180 584	- 165 410	- 31 383	- 11 556	- 94 324	- 13 354	- 80 971	- 33 792	- 340 083
2007	- 197 662	- 183 578	- 35 478	- 12 298	- 141 963	- 14 527	- 127 436	- 38 664	- 413 767
2008	- 202 379	- 186 850	- 34 880	- 11 744	- 132 318	- 15 418	- 116 900	- 35 556	- 405 133
2007 I	- 48 268	- 44 981	- 7 626	- 2 187	- 28 809	- 3 575	- 25 234	- 9 132	- 93 836
2007 II	- 49 396	- 45 857	- 8 971	- 3 390	- 38 684	- 3 624	- 35 060	- 10 009	- 107 059
2007 III	- 47 866	- 44 698	- 9 722	- 3 795	- 36 004	- 3 672	- 32 332	- 8 739	- 102 331
2007 IV	- 52 132	- 48 042	- 9 159	- 2 925	- 38 465	- 3 655	- 34 810	- 10 784	- 110 541
2008 I	- 49 963	- 46 268	- 7 949	- 2 205	- 36 276	- 3 816	- 32 460	- 8 004	- 102 192
2008 II	- 53 204	- 49 087	- 8 805	- 3 134	- 38 144	- 3 862	- 34 283	- 8 519	- 108 672
2008 III	- 51 143	- 46 906	- 9 476	- 3 619	- 27 895	- 3 884	- 24 011	- 9 069	- 97 583
2008 IV	- 48 069	- 44 589	- 8 650	- 2 787	- 30 003	- 3 856	- 26 147	- 9 964	- 96 686
2009 I	- 44 779	- 41 344	- 7 834	- 1 995	- 17 163	- 3 820	- 13 343	- 8 189	- 77 965

Ertragsbilanz / Balance des transactions courantes
Saldo / Solde

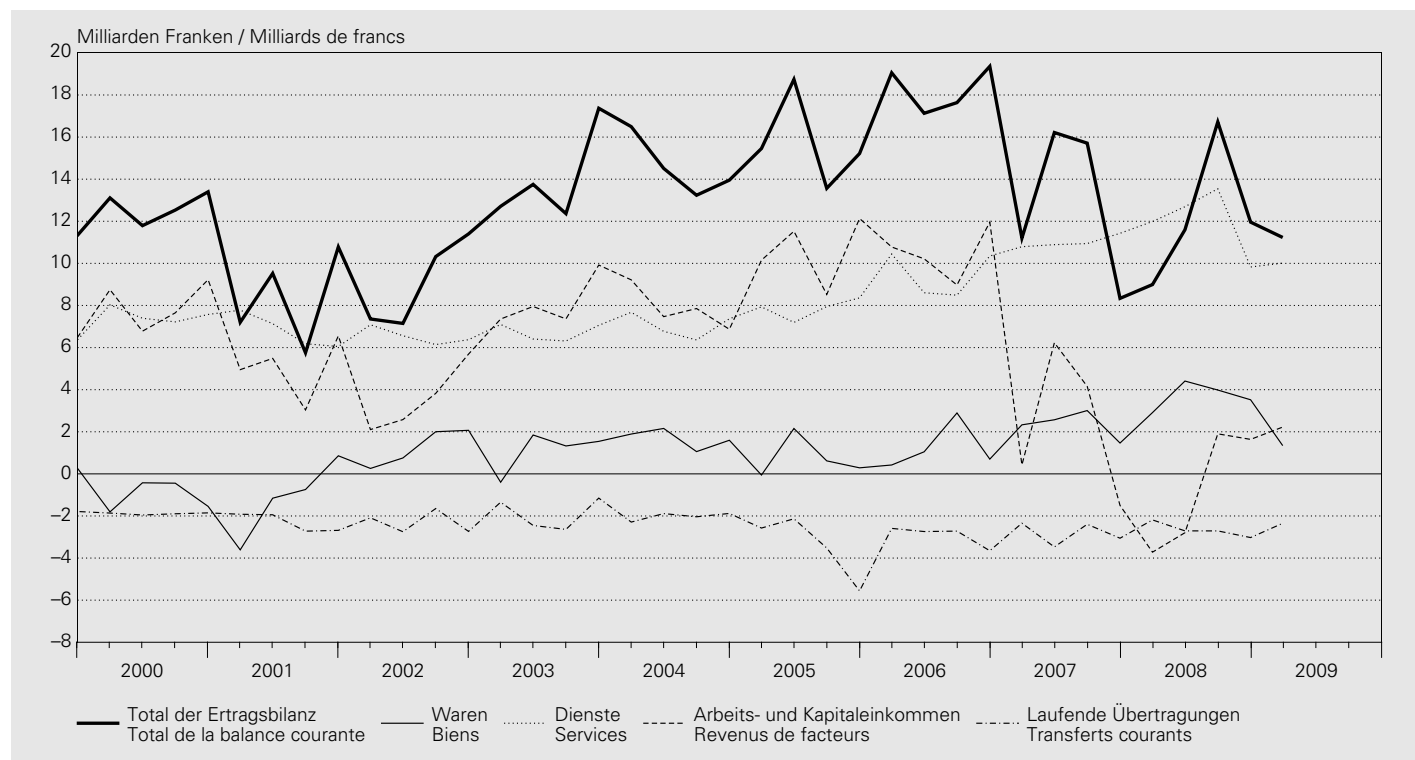

In Millionen Franken / En millions de francs

Jahr Quartal Année Trimestre	Waren Biens		Dienste Services		Arbeits- und Kapitaleinkommen Revenus de facteurs			Laufende Übertragungen	Total der Ertragsbilanz
	Total	davon / dont Spezialhandel ² Commerce spécial ²	Total	davon / dont Fremden- verkehr Tourisme	Total (6 + 7)	Arbeits- einkommen Revenus du travail	Kapital- einkommen Revenus de capitaux	Transferts courants	Total de la balance courante
	1	2	3	4	5	6	7	8	9
1999	- 276	1 030	25 038	1 560	26 959	- 6 916	33 875	- 8 009	43 711
2000	- 4 217	- 2 066	30 216	2 057	32 402	- 8 264	40 666	- 7 565	50 836
2001	- 4 650	1 665	27 145	2 758	20 030	- 9 081	29 112	- 9 267	33 258
2002	5 085	7 534	26 164	2 740	14 198	- 9 245	23 443	- 9 218	36 229
2003	4 318	6 877	26 873	2 341	32 593	- 9 663	42 257	- 7 587	56 198
2004	6 705	9 326	28 178	1 856	31 412	- 10 049	41 461	- 8 097	58 198
2005	3 004	7 883	31 438	1 502	42 333	- 10 390	52 723	- 13 792	62 984
2006	5 065	12 065	37 888	1 988	41 929	- 11 230	53 159	- 11 701	73 181
2007	9 371	13 955	44 052	2 325	9 312	- 12 437	21 749	- 11 267	51 468
2008	14 824	19 830	48 054	3 800	- 2 975	- 13 190	10 215	- 10 632	49 271
2007 I	2 330	3 289	10 792	1 331	425	- 3 053	3 478	- 2 344	11 203
2007 II	2 569	3 412	10 890	211	6 229	- 3 102	9 331	- 3 471	16 217
2007 III	3 008	3 949	10 941	359	4 158	- 3 150	7 308	- 2 395	15 712
2007 IV	1 465	3 305	11 429	424	- 1 500	- 3 133	1 633	- 3 057	8 337
2008 I	2 912	3 920	11 989	1 619	- 3 719	- 3 259	- 460	- 2 188	8 994
2008 II	4 409	6 031	12 692	750	- 2 796	- 3 305	509	- 2 708	11 598
2008 III	3 983	5 382	13 544	758	1 902	- 3 327	5 229	- 2 710	16 719
2008 IV	3 520	4 497	9 828	673	1 638	- 3 299	4 937	- 3 026	11 960
2009 I	1 342	2 856	10 013	1 796	2 224	- 3 277	5 501	- 2 348	11 231

¹ Die aktuellsten Quartalsdaten sind vorab auf dem Internet verfügbar unter www.snb.ch, Publikationen.

Les données trimestrielles les plus récentes sont disponibles sur Internet sous www.snb.ch, Publications.

² Total 1: Ohne Edelmetalle, Edel- und Schmucksteine, Kunstgegenstände und Antiquitäten. Ab 2002 enthält der Spezialhandel auch die elektrische Energie. Ferner die Lohnveredelung und die Retourwaren, die bis 2001 im übrigen Warenverkehr enthalten sind.

Total 1: sans métaux précieux, pierres gemmes, objets d'art et antiquités. Depuis 2002, l'énergie électrique entre dans la composition du commerce spécial. Il en est de même pour le perfectionnement à façon et les marchandises en retour, qui étaient comptabilisés dans les «Autres biens» jusqu'en 2001.

Q2 Zahlungsbilanz – Vermögensübertragungen^{1,2} Balance des paiements – Transferts en capital^{1,2}

In Millionen Franken / En millions de francs

Jahr Quartal	An das Ausland	Aus dem Ausland	Saldo
Année Trimestre	A l'étranger	De l'étranger	Solde
	1	2	3
1999	- 852	79	- 773
2000	- 6 803	826	- 5 976
2001	- 1 334	3 903	2 569
2002	- 2 220	425	- 1 794
2003	- 1 560	662	- 897
2004	- 2 255	505	- 1 750
2005	- 1 410	584	- 826
2006	- 3 807	335	- 3 473
2007	- 3 179	418	- 2 761
2008	- 2 760	384	- 2 376
2007 I	- 862	105	- 757
2007 II	- 780	105	- 675
2007 III	- 786	105	- 681
2007 IV	- 752	105	- 647
2008 I	- 690	96	- 594
2008 II	- 690	96	- 594
2008 III	- 690	96	- 594
2008 IV	- 690	96	- 594
2009 I	- 689	96	- 593

¹ Die aktuellsten Quartalsdaten sind vorab auf dem Internet verfügbar unter www.snb.ch, *Publikationen*.

Les données trimestrielles les plus récentes sont disponibles sur Internet sous www.snb.ch, *Publications*.

² Käufe und Verkäufe immaterieller Vermögensgüter werden zusammen mit den Vermögensübertragungen ausgewiesen.

Les acquisitions et cessions d'actifs non financiers non produits sont recensées dans les transferts en capital.

Q3 Zahlungsbilanz – Kapitalverkehr ^{1,2} Balance des paiements – Mouvements de capitaux ^{1,2}

In Millionen Franken / En millions de francs

Direktinvestitionen / Investissements directs

Jahr Quartal	Direktinvestitionen Investissements directs				In der Schweiz En Suisse	Saldo Solde			
	Im Ausland A l'étranger								
Année Trimestre	Total (2 + 3 + 4)	Beteiligungs- kapital	Reinvestierte Erträge	Kredite	Total (6 + 7 + 8)	Saldo Solde			
		Capital social	Bénéfices réinvestis	Crédits					
	1	2	3	4	5	6	7	8	9
1999	- 49 986	- 23 835	- 18 280	- 7 872	17 603	7 577	9 708	319	- 32 383
2000	- 75 446	- 56 012	- 16 837	- 2 596	32 519	19 883	10 985	1 651	- 42 926
2001	- 30 916	- 21 995	- 4 132	- 4 789	14 945	15 799	966	- 1 820	- 15 971
2002	- 12 785	- 24 584	8 140	3 658	9 783	3 952	2 393	3 438	- 3 003
2003	- 20 795	- 5 581	- 16 121	906	22 224	11 663	3 795	6 766	1 430
2004	- 32 666	- 11 617	- 21 168	119	1 159	- 3 197	8 396	- 4 039	- 31 507
2005	- 63 651	- 21 982	- 41 017	- 651	- 1 184	- 1	- 2 833	1 649	- 64 835
2006	- 95 068	- 62 676	- 26 424	- 5 969	38 667	20 930	14 316	3 421	- 56 402
2007	- 59 612	- 34 155	- 10 864	- 14 593	59 113	24 057	34 925	131	- 500
2008	- 93 466	- 63 793	- 17 747	- 11 925	18 862	- 3 437	25 023	- 2 724	- 74 604
2007 I	- 24 688	- 17 446	- 2 716	- 4 525	25 503	17 560	7 367	576	815
2007 II	- 3 626	1 157	- 2 716	- 2 068	13 711	3 753	10 668	- 709	10 085
2007 III	- 5 752	- 4 030	- 2 716	994	11 410	2 942	8 786	- 318	5 658
2007 IV	- 25 546	- 13 836	- 2 716	- 8 994	8 489	- 198	8 104	583	- 17 057
2008 I	- 17 354	- 12 750	- 3 812	- 792	5 310	2 699	3 940	- 1 329	- 12 044
2008 II	- 11 600	- 9 450	- 6 812	4 661	8 071	- 3 526	7 939	3 659	- 3 529
2008 III	- 31 111	- 20 813	- 2 212	- 8 086	563	1 153	4 639	- 5 229	- 30 549
2008 IV	- 33 400	- 20 780	- 4 912	- 7 708	4 918	- 3 762	8 505	175	- 28 482
2009 I	- 9 108	- 5 020	- 3 527	- 561	5 763	320	2 510	2 933	- 3 345

Portfolioinvestitionen, Derivate und strukturierte Produkte / Investissements de portefeuille, produits dérivés et structurés

Jahr Quartal	Portfolioinvestitionen Investissements de portefeuille						Saldo Solde	Derivate und strukturierte Produkte Saldo
	Im Ausland A l'étranger			In der Schweiz En Suisse				
Année Trimestre	Total (2 + 3)	Schuldtitel	Dividenden- papiere	Total (5 + 6)	Schuldtitel	Dividenden- papiere	Saldo Solde	Produits dérivés et structurés solde
		Titres de créance	Titres de participation		Titres de créance	Titres de participation		
	1	2	3	4	5	6	7	8
1999	- 70 360	- 44 072	- 26 288	8 853	607	8 246	- 61 507	.
2000	- 37 676	- 3 354	- 34 322	17 813	2 478	15 335	- 19 863	.
2001	- 72 298	- 47 054	- 25 244	3 199	82	3 117	- 69 099	.
2002	- 46 624	- 34 750	- 11 874	11 415	2 623	8 792	- 35 209	.
2003	- 44 495	- 41 623	- 2 872	- 2 527	3 676	- 6 203	- 47 022	.
2004	- 53 270	- 39 160	- 14 110	3 597	7 031	- 3 434	- 49 673	—
2005	- 66 323	- 44 345	- 21 977	7 172	2 065	5 106	- 59 151	—
2006	- 53 610	- 36 073	- 17 537	72	- 618	690	- 53 538	- 3 677
2007	- 25 008	- 18 715	- 6 293	1 700	1 116	584	- 23 308	- 12 768
2008	- 68 090	- 64 129	- 3 961	32 832	5 958	26 874	- 35 258	6 466
2007 I	- 15 521	- 12 797	- 2 724	- 2 311	839	- 3 149	- 17 832	- 5 816
2007 II	- 15 737	- 14 874	- 863	2 297	- 903	3 200	- 13 440	- 5 066
2007 III	9 415	10 795	- 1 380	- 3 181	887	- 4 068	6 234	- 2 601
2007 IV	- 3 165	- 1 838	- 1 326	4 895	294	4 601	1 730	715
2008 I	- 18 018	- 10 808	- 7 210	11 342	4 139	7 203	- 6 676	- 2 606
2008 II	- 24 454	- 19 526	- 4 928	7 206	3 113	4 093	- 17 248	- 931
2008 III	1 572	- 6 766	8 338	1 351	- 1 560	2 910	2 922	5 288
2008 IV	- 27 191	- 27 030	- 161	12 934	266	12 668	- 14 256	4 715
2009 I	- 13 420	- 21 205	7 786	6 105	890	5 215	- 7 315	5 373

¹ Die aktuellsten Quartalsdaten sind vorab auf dem Internet verfügbar unter www.snb.ch, *Publikationen*.
Les données trimestrielles les plus récentes sont disponibles sur Internet sous www.snb.ch, *Publications*.

² Ein Minus bedeutet beim Kapitalverkehr einen Kapitalexport.
Dans les mouvements de capitaux, le signe moins (-) signifie une exportation de capitaux.

Übrige Investitionen / Autres mouvements de capitaux

Jahr Quartal	Übrige Investitionen Autres mouvements de capitaux				Saldo Solde	Übrige Sektoren Autres secteurs			Saldo der übrigen Investitionen Solde des autres mouvements de capitaux
	Kredite der Geschäftsbanken Crédits des banques commerciales					Kredite an das Ausland Crédits à l'étranger	Kredite aus dem Ausland Crédits de l'étranger	Saldo	
Année Trimestre	Kredite an das Ausland Crédits à l'étranger		Kredite aus dem Ausland Crédits de l'étranger		5				Kredite an das Ausland Crédits à l'étranger
	Total	davon / dont	Total	davon / dont		6	7		
		Kredite an Banken Crédits à des banques		Kredite von Banken Crédits de banques					9
	1	2	3	4	5	6	7	8	9
1999	-116 096	-106 364	143 597	134 615	27 501	-22 461	37 449	14 988	42 489
2000	-140 407	-123 611	151 438	159 265	11 031	-47 597	53 970	6 373	17 404
2001	45 888	41 914	-27 929	-29 107	17 959	-25 099	34 234	9 134	27 094
2002	-85 501	-88 298	58 671	48 768	-26 830	9 365	22 708	32 073	5 243
2003	-13 978	-4 251	7 196	-12 907	-6 783	-6 846	28 497	21 651	14 868
2004	-16 914	19 602	33 803	29 151	16 889	-30 879	25 546	-5 332	11 557
2005	-73 460	-71 443	75 374	72 373	1 914	-36 478	51 342	14 865	16 778
2006	-33 352	-14 529	56 883	53 580	23 531	-50 757	49 437	-1 320	22 211
2007	-290 922	-241 513	298 014	292 251	7 092	-95 025	90 180	-4 845	2 247
2008	362 678	336 541	-301 190	-346 113	61 488	-83 106	73 728	-9 378	52 109
2007 I	-239 048	-231 071	255 915	256 423	16 867	-34 945	36 464	1 519	18 386
2007 II	62 665	78 887	-56 087	-63 476	6 578	-42 723	24 219	-18 503	-11 926
2007 III	17 284	32 640	-31 272	-28 687	-13 988	-15 732	19 800	4 068	-9 920
2007 IV	-131 823	-121 969	129 458	127 991	-2 364	-1 625	9 696	8 071	5 707
2008 I	67 551	71 432	-49 860	-57 336	17 692	-34 397	45 376	10 979	28 671
2008 II	177 763	183 906	-179 320	-177 794	-1 556	-26 494	22 271	-4 223	-5 779
2008 III	-19 785	-16 000	5 991	-1 706	-13 794	-18 705	22 137	3 432	-10 362
2008 IV	137 149	97 203	-78 002	-109 277	59 146	-3 510	-16 056	-19 566	39 580
2009 I	15 867	-8 998	42 187	-1 763	58 054	-10 411	-18 943	-29 354	28 700

Währungsreserven, Saldo Kapitalverkehr, Restposten / Réserves monétaires, solde des mouvements de capitaux, erreurs et omissions

Jahr Quartal	Währungsreserven Réserves monétaires					Saldo des gesamten Kapitalverkehrs Solde de l'ensemble des mouvements de capitaux	Restposten Erreurs et omissions nettes	
	Veränderung der Auslandguthaben ³ Variation des avoirs à l'étranger ³							
Année Trimestre	Total (2 bis 5) (2 à 5)	Gold ⁴ Or ⁴	Devisen- anlagen Placements de devises	Reserveposition beim IWF Position de réserve au FMI	Übrige Guthaben Autres avoirs	Wertverände- rungen auf den Auslandguthaben Ajustements de valeur sur les avoirs à l'étranger	7	8
1999	-1 312	—	-1 802	394	96	4 136	-48 577	5 639
2000	6 659	—	5 646	568	445	.	-38 726	-6 134
2001	-1 091	—	-235	-626	-230	.	-59 067	23 240
2002	-3 744	—	-3 780	-297	333	.	-36 712	2 278
2003	-4 482	—	-4 606	54	70	.	-35 206	-20 095
2004	-1 861	—	-2 246	420	-35	.	-71 484	15 037
2005	22 655	—	749	1 078	20 828	.	-84 553	22 396
2006	-392	—	-643	501	-251	.	-91 798	22 090
2007	-4 054	—	-4 226	139	32	.	-38 382	-10 325
2008	-3 462	—	-2 757	-417	-288	.	-54 749	7 854
2007 I	784	—	817	0	-32	.	-3 662	-6 783
2007 II	141	—	90	101	-51	.	-20 206	4 665
2007 III	-3 388	—	-3 386	29	-31	.	-4 017	-11 013
2007 IV	-1 591	—	-1 747	9	147	.	-10 496	2 806
2008 I	375	—	343	1	31	.	7 720	-16 120
2008 II	-1 151	—	-1 088	-48	-15	.	-28 639	17 634
2008 III	-1 833	—	-1 602	-20	-212	.	-34 534	18 409
2008 IV	-853	—	-410	-351	-92	.	703	-12 069
2009 I	-6 907	—	-6 871	-33	-3	.	16 507	-27 144

³ Seit dem Jahr 2000 werden gemäss den aktuellen Richtlinien des IWF Stromgrössen verbucht. Bis 1999 wurden dem alten Standard entsprechend Bestandesveränderungen ausgewiesen. Dies erforderte eine Gegenbuchung für die nicht transaktionsbedingten Änderungen der Auslandposition. Depuis l'an 2000, ces données sont calculées à partir des flux, conformément aux recommandations du FMI. Jusqu'en 1999, elles étaient tirées, selon les recommandations alors applicables, des variations des stocks, ce qui nécessitait une compensation pour la part qui n'était pas due à des transactions.

⁴ Seit dem 1. Mai 2000 verkauft die SNB das für geld- und währungspolitische Zwecke nicht mehr benötigte Gold (Demonetarisierung von Gold). Die Demonetarisierung von Gold wird gemäss den aktuellen Richtlinien des IWF in der Zahlungsbilanz nicht ausgewiesen. Depuis le 1er mai 2000, la Banque nationale vend sur le marché l'or qui n'est plus nécessaire à des fins monétaires (démonétisation de l'or). La démonétisation de l'or n'entre pas dans la balance des paiements, conformément aux recommandations actuelles du FMI.

R1 Auslandvermögen – Übersicht

Position extérieure nette de la Suisse – Vue d'ensemble

In Millionen Franken / En millions de francs

Bestand am Jahres- und Quartalsende	Total (2 bis 5) (2 à 5)	Direktinvestitionen	Portfolioinvestitionen	Derivate und strukturierte Produkte	Übrige Aktiven bzw. Passiven (ohne Währungsreserven)	Währungsreserven
Etat en fin d'année et de trimestre		Investissements directs	Investissements de portefeuille	Produits dérivés et structurés	Autres actifs/passifs (sans réserves monétaires)	Réserves monétaires
	1	2	3	4	5	6
Aktiven / Actifs à l'étranger						
1999	1984 353	311 258	808 027	.	794 781	70 287
2000	2 235 676	379 931	822 028	.	945 861	87 856
2001	2 218 826	423 077	815 964	.	892 754	87 031
2002	2 104 519	405 229	724 385	.	889 556	85 349
2003	2 189 987	422 244	816 257	.	865 439	86 047
2004	2 259 962	453 307	860 284	.	861 908	84 462
2005	2 772 036	567 752	958 336	79 899	1 090 255	75 794
2006	3 068 063	683 307	1 072 345	113 568	1 120 174	78 668
2007	3 636 196	740 472	1 190 815	138 867	1 481 013	85 029
2008	3 107 663	770 849	938 412	222 087	1 097 427	78 887
2007 I	3 451 525	711 059	1 131 228	121 038	1 408 332	79 867
2007 II	3 535 264	722 012	1 191 715	135 982	1 406 138	79 417
2007 III	3 525 439	721 961	1 196 205	154 155	1 370 683	82 435
2007 IV	3 636 196	740 472	1 190 815	138 867	1 481 013	85 029
2008 I	3 409 413	718 166	1 081 714	195 570	1 333 737	80 226
2008 II	3 306 788	739 486	1 080 025	205 572	1 201 017	80 688
2008 III	3 379 280	775 799	1 041 848	206 431	1 272 749	82 453
2008 IV	3 107 663	770 849	938 412	222 087	1 097 427	78 887
2009 I	3 160 783	800 586	954 895	200 203	1 113 260	91 840
Passiven / Passifs envers l'étranger						
1999	1 474 454	121 561	550 547	.	802 346	.
2000	1 768 751	142 055	671 355	.	955 341	.
2001	1 681 638	148 887	586 562	.	946 189	.
2002	1 569 742	173 080	485 660	.	911 003	.
2003	1 657 579	200 666	556 790	.	900 123	.
2004	1 724 954	223 694	589 478	.	911 782	.
2005	2 204 280	223 636	788 126	60 411	1 132 107	.
2006	2 523 107	323 310	930 140	70 936	1 198 722	.
2007	2 921 899	379 894	902 077	75 938	1 563 991	.
2008	2 452 085	397 881	625 363	206 587	1 222 255	.
2007 I	2 864 509	349 283	928 756	78 704	1 507 766	.
2007 II	2 913 997	363 718	982 150	75 663	1 492 466	.
2007 III	2 866 766	371 039	957 701	87 778	1 450 248	.
2007 IV	2 921 899	379 894	902 077	75 938	1 563 991	.
2008 I	2 789 655	383 179	796 555	156 568	1 453 353	.
2008 II	2 667 227	391 649	790 976	162 971	1 321 632	.
2008 III	2 712 564	393 249	766 722	178 013	1 374 580	.
2008 IV	2 452 085	397 881	625 363	206 587	1 222 255	.
2009 I	2 416 301	404 908	569 899	168 198	1 273 295	.
Nettovermögen / Position extérieure nette						
1999	509 899	189 696	257 480	.	- 7 565	70 287
2000	466 925	237 876	150 673	.	- 9 480	87 856
2001	537 188	274 190	229 402	.	- 53 436	87 031
2002	534 777	232 149	238 726	.	- 21 446	85 349
2003	532 408	221 578	259 466	.	- 34 684	86 047
2004	535 009	229 614	270 806	.	- 49 874	84 462
2005	567 756	344 115	170 210	19 488	- 41 852	75 794
2006	544 956	359 997	142 205	42 633	- 78 547	78 668
2007	714 297	360 578	288 738	62 929	- 82 977	85 029
2008	655 578	372 968	313 050	15 500	- 124 828	78 887
2007 I	587 016	361 776	202 472	42 334	- 99 434	79 867
2007 II	621 267	358 294	209 565	60 319	- 86 329	79 417
2007 III	658 673	350 922	238 505	66 377	- 79 565	82 435
2007 IV	714 297	360 578	288 738	62 929	- 82 977	85 029
2008 I	619 758	334 987	285 159	39 001	- 119 616	80 226
2008 II	639 561	347 838	289 050	42 601	- 120 615	80 688
2008 III	666 715	382 549	275 125	28 418	- 101 831	82 453
2008 IV	655 578	372 968	313 050	15 500	- 124 828	78 887
2009 I	744 482	395 677	384 996	32 005	- 160 035	91 840

R2 Auslandvermögen – Aktiven Position extérieure nette de la Suisse – Actifs

In Millionen Franken / En millions de francs

Schweizerische Direktinvestitionen im Ausland ¹ / Investissements directs suisses à l'étranger ¹

Bestand am Jahres- und Quartalsende Etat en fin d'année et de trimestre	Total (2 + 5)	Beteiligungskapital Capital social		Forderungen und Verpflichtungen der nichtfinanziellen Unternehmen in der Schweiz gegenüber Tochtergesellschaften, Beteiligungen und Filialen im Ausland Créances et engagements des entreprises non financières sises en Suisse vis-à-vis des filiales, succursales et participations à l'étranger		
		1	2	Forderungen Créances	Verpflichtungen Engagements	Nettoforderungen (3 + 4) Créances nettes (3 + 4)
1999	311 258			266 943	58 925	-
2000	379 931	337 495	67 979	-	25 543	42 436
2001	423 077	379 007	67 003	-	22 932	44 070
2002	405 229	365 986	68 152	-	28 910	39 242
2003	422 244	386 412	73 322	-	37 490	35 832
2004	453 307	428 591	65 544	-	40 827	24 717
2005	567 752	540 192	74 516	-	46 956	27 560
2006	683 307	620 098	130 410	-	67 200	63 210
2007	740 472	662 388	141 526	-	63 442	78 084
2008	770 849	687 087	147 478	-	63 716	83 762
2007 I	711 059	643 728	132 407	-	65 076	67 332
2007 II	722 012	653 787	137 666	-	69 441	68 226
2007 III	721 961	653 555	137 935	-	69 529	68 405
2007 IV	740 472	662 388	141 526	-	63 442	78 084
2008 I	718 166	646 212	131 640	-	59 685	71 955
2008 II	739 486	670 666	134 808	-	65 987	68 820
2008 III	775 799	696 234	147 844	-	68 279	79 565
2008 IV	770 849	687 087	147 478	-	63 716	83 762
2009 I	800 586	711 824	158 309	-	69 548	88 761

Schweizerische Portfolioinvestitionen im Ausland / Investissements de portefeuille suisses à l'étranger

Bestand am Jahres- und Quartalsende Etat en fin d'année et de trimestre	Total (2 + 5)	Schuldtitel Titres de créance			Dividendenpapiere Titres de participation			Derivate und strukturierte Produkte ⁵
		Total (3 + 4)	Anleihen und Notes	Geldmarktpapiere ²	Total (6 + 7)	Aktien ³	Kollektivanlagen ⁴	Produits dérivés et structurés ⁵
1	2		3	4		5	6	
1999	808 027	392 139	375 787	16 352	415 888	302 848	113 040	.
2000	822 028	384 634	372 374	12 261	437 394	308 956	128 437	.
2001	815 964	407 202	381 044	26 158	408 762	273 544	135 218	.
2002	724 385	421 686	391 835	29 850	302 700	184 468	118 231	.
2003	816 257	453 033	417 829	35 205	363 223	224 784	138 439	.
2004	860 284	476 140	443 274	32 866	384 145	228 174	155 971	.
2005	958 336	488 672	445 780	42 892	469 664	250 248	219 416	79 899
2006	1 072 345	557 993	496 491	61 502	514 353	263 135	251 218	113 568
2007	1 190 815	615 356	526 490	88 866	575 459	277 530	297 929	138 867
2008	938 412	597 432	511 157	86 275	340 981	145 605	194 515	222 087
2007 I	1 131 228	589 757	521 021	68 736	541 472	273 499	267 972	121 038
2007 II	1 191 715	609 353	527 794	81 558	582 362	297 065	285 297	135 982
2007 III	1 196 205	612 931	529 074	83 857	583 275	296 470	286 805	154 155
2007 IV	1 190 815	615 356	526 490	88 866	575 459	277 530	297 929	138 867
2008 I	1 081 714	596 657	509 415	87 242	485 057	226 708	257 487	195 570
2008 II	1 080 025	596 349	504 163	92 186	483 676	221 926	260 829	205 572
2008 III	1 041 848	610 567	520 572	89 995	431 280	190 999	239 413	206 431
2008 IV	938 412	597 432	511 157	86 275	340 981	145 605	194 515	222 087
2009 I	954 895	625 748	549 543	76 205	329 146	137 013	191 421	200 203

¹ Schweizerische Beteiligungen von 10% und mehr am Kapital von Unternehmen im Ausland und das Nettovermögen von Filialen im Ausland. Im 1. Quartal 2004 Erweiterung der Anzahl der befragten Unternehmen.
Participations suisses d'au moins 10% au capital d'une entreprise sise à l'étranger et actifs nets des succursales à l'étranger. Au 1^{er} trimestre 2004, extension du nombre des entreprises participant à l'enquête.

² Bis 1997 nur Geldmarktpapiere, die von Banken gehalten werden.
Jusqu'en 1997, uniquement les papiers monétaires en mains de banques.

³ Bis 3. Quartal 2007 inklusive Anteile an kollektiven Kapitalanlagen mit Closed-End-Struktur.
Jusqu'au 3^e trimestre 2007, y compris les parts de placements collectifs fermés.

⁴ Bis Ende 2004 nur *Anlagefondszertifikate*. Vom 1. Quartal 2005 bis 3. Quartal 2007 nur Anteile an kollektiven Kapitalanlagen mit Open-End-Struktur. Anteile an Kollektivanlagen mit Closed-End-Struktur wurden unter den *Aktien* verbucht. Ab 4. Quartal 2007 alle Anteile an Kollektivanlagen (sowohl mit Open-End als auch mit Closed-End-Struktur).
Jusqu'à fin 2004, *Parts de fonds de placement*. Du 1^{er} trimestre 2005 au 3^e trimestre 2007, seules les parts de placements collectifs ouverts figuraient sous ce poste, alors que les parts de placements collectifs fermés étaient comptabilisées sous *Actions*. Depuis le 4^e trimestre 2007, ce poste englobe toutes les parts de placements collectifs (ouverts et fermés).

⁵ Bis 4. Quartal 2007 nur Derivate von Banken und Versicherungen. Ab 1. Quartal 2008 Derivate von allen Branchen.
Jusqu'au 4^e trimestre de 2007, produits dérivés des banques et des assurances. A partir du 1^{er} trimestre de 2008, produits dérivés de toutes les branches.

Übrige Aktiven (ohne Währungsreserven) / Autres actifs (sans les réserves monétaires)

Bestand am Jahres- und Quartalsende Etat en fin d'année et de trimestre	Total (2 + 8)	Kredite an das Ausland (Forderungen) Crédits accordés à l'étranger (créances)						Übrige Autres	
		Total (3 + 6 + 7 + 8)	von inländischen Banken ⁶ de banques sises en Suisse ⁶		von inländischen Unternehmen d'entreprises sises en Suisse	von der öffentlichen Hand de collectivités publiques	von der Nationalbank de la Banque nationale		
			Total (4 + 5)	an Banken au secteur bancaire					an Kunden au secteur non bancaire
1	2	3	4	5	6	7	8	9	
1999	794 781	650 936	547 195	447 364	99 831	101 776	765	1 201	143 845
2000	945 861	791 385	676 418	561 894	114 524	109 652	781	4 534	154 476
2001	892 754	758 128	629 408	518 309	111 099	116 968	517	11 235	134 625
2002	889 556	781 940	646 090	549 577	96 513	126 266	495	9 088	107 617
2003	865 439	761 092	626 246	526 516	99 730	124 971	484	9 391	104 347
2004	861 908	754 471	613 545	482 693	130 852	131 243	473	9 209	107 437
2005	1 090 255	948 618	744 367	599 608	144 759	184 926	8 752	10 573	141 637
2006	1 120 174	943 435	739 126	581 195	157 931	185 571	8 954	9 785	176 739
2007	1 481 013	1 274 340	1 013 141	812 726	200 415	239 391	6 167	15 641	206 674
2008	1 097 427	922 768	613 404	447 667	165 737	229 501	445	79 418	174 659
2007 I	1 408 332	1 221 462	982 545	816 012	166 533	223 265	7 413	8 239	186 869
2007 II	1 406 138	1 200 708	929 688	745 523	184 165	249 602	9 591	11 828	205 429
2007 III	1 370 683	1 165 309	896 224	701 446	194 778	251 596	10 691	6 798	205 374
2007 IV	1 481 013	1 274 340	1 013 141	812 726	200 415	239 391	6 167	15 641	206 674
2008 I	1 333 737	1 142 017	884 697	696 062	188 635	237 816	1 867	17 638	191 720
2008 II	1 201 017	997 866	721 159	523 281	197 878	245 247	1 920	29 539	203 151
2008 III	1 272 749	1 067 674	760 695	550 562	210 133	255 513	561	50 905	205 074
2008 IV	1 097 427	922 768	613 404	447 667	165 737	229 501	445	79 418	174 659
2009 I	1 113 260	943 515	621 554	472 333	149 221	234 812	446	86 702	169 745

Währungsreserven der Nationalbank / Réserves monétaires de la Banque nationale

Bestand am Jahres- und Quartalsende Etat en fin d'année et de trimestre	Total (2 bis 5)	Gold ⁷	Devisenanlagen ⁸	Reserveposition beim IWF	Übrige ⁹	
		Or ⁷	Placements de devises ⁸	Position de réserve au FMI	Autres ⁹	
		1	2	3	4	5
1999		70 287	11 904	54 608	2 678	1 098
2000		87 856	34 725	50 453	2 079	599
2001		87 031	32 982	50 581	2 666	802
2002		85 349	29 340	52 941	2 670	399
2003		86 047	27 128	56 312	2 562	46
2004		84 462	21 639	60 708	2 035	80
2005		75 794	28 050	46 585	1 080	79
2006		78 668	32 221	45 592	557	298
2007		85 029	34 776	49 468	406	379
2008		78 887	30 862	47 063	725	238
2007 I		79 867	33 558	45 398	558	354
2007 II		79 417	32 731	45 791	463	433
2007 III		82 435	32 930	48 642	425	438
2007 IV		85 029	34 776	49 468	406	379
2008 I		80 226	33 265	46 238	372	350
2008 II		80 688	32 848	46 933	426	481
2008 III		82 453	32 863	49 058	459	73
2008 IV		78 887	30 862	47 063	725	238
2009 I		91 840	34 899	55 846	794	300

⁶ Geschäftsstellen in der Schweiz und im Fürstentum Liechtenstein, seit 1999 ohne Wertschriftenleihe. Seit dem 4. Quartal 2003 Änderung in der Berichterstattung der Banken.

Comptoirs en Suisse et dans la Principauté de Liechtenstein, sans les prêts de titres depuis 1999. Depuis le 4^e trimestre 2003, modification apportée dans les relevés des banques.

⁷ Seit dem 2. Quartal 2000 wird der Goldbestand zum Marktwert bewertet. Bis zum 1. Quartal 2000 wurde der Goldbestand zum offiziellen Paritätswert von 4 596 Franken pro Kilogramm ausgewiesen.

Depuis le 2^e trimestre 2000, l'or est évalué à sa valeur de marché. Jusqu'au 1^{er} trimestre 2000, l'or était évalué au prix officiel de 4 596 francs le kilogramme.

⁸ Seit dem 2. Quartal 2005 ohne freie Aktiven.

Depuis le 2^e trimestre 2005, sans les actifs libres.

⁹ Seit dem 2. Quartal 2003 werden die Währungshilfekredite bei den übrigen Aktiven verbucht.

Depuis le 2^e trimestre 2003, les crédits d'aide monétaire sont compris dans les Autres actifs.

R3 Auslandvermögen – Passiven Position extérieure nette de la Suisse – Passifs

In Millionen Franken / En millions de francs

Ausländische Direktinvestitionen in der Schweiz¹ / Investissements directs étrangers en Suisse¹

Bestand am Jahres- und Quartalsende Etat en fin d'année et de trimestre	Total (2 + 5)	Beteiligungskapital Capital social		Forderungen und Verpflichtungen ausländischer Investoren gegenüber nichtfinanziellen Tochtergesellschaften, Beteiligungen und Filialen in der Schweiz Créances et engagements des investisseurs étrangers vis-à-vis de leurs filiales, participations et succursales non financières en Suisse		
		1	2	Verpflichtungen Engagements	Forderungen Créances	Nettovelbstpflichtungen (3 + 4) Engagements nets (3 + 4)
3	4			5		
1999	121 561	119 802	10 148	- 8 388	1 760	
2000	142 055	139 550	12 732	- 10 227	2 505	
2001	148 887	148 721	14 030	- 13 864	166	
2002	173 080	169 178	16 103	- 12 201	3 902	
2003	200 666	189 246	29 076	- 17 656	11 420	
2004	223 694	219 099	29 689	- 25 095	4 594	
2005	223 636	222 354	33 695	- 32 413	1 282	
2006	323 310	288 184	73 619	- 38 492	35 126	
2007	379 894	348 153	80 733	- 48 992	31 741	
2008	397 881	369 739	73 778	- 45 635	28 142	
2007 I	349 283	313 357	76 192	- 40 267	35 926	
2007 II	363 718	328 025	77 641	- 41 947	35 693	
2007 III	371 039	340 000	76 257	- 45 218	31 039	
2007 IV	379 894	348 153	80 733	- 48 992	31 741	
2008 I	383 179	354 791	74 360	- 45 972	28 388	
2008 II	391 649	359 204	80 637	- 48 192	32 445	
2008 III	393 249	364 996	79 668	- 51 415	28 253	
2008 IV	397 881	369 739	73 778	- 45 635	28 142	
2009 I	404 908	372 569	79 432	- 47 092	32 340	

Ausländische Portfolioinvestitionen in der Schweiz / Investissements de portefeuille étrangers en Suisse

Bestand am Jahres- und Quartalsende Etat en fin d'année et de trimestre	Total (2 + 5)	Schuldtitle Titres de créance			Dividendenpapiere Titres de participation			Derivate und strukturierte Produkte ⁴
		Total (3 + 4)	Anleihen und Notes Emprunts obligataires et «notes»	Geldmarktpapiere Papiers monétaires	Total (6 + 7)	Aktien ² Actions ²	Kollektivanlagen ³ Placements collectifs ³	Produits dérivés et structurés ⁴
1	2		3	4		5	6	
1999	550 547	47 861	47 265	596	502 686	430 605	72 081	.
2000	671 355	46 150	45 209	941	625 205	547 540	77 665	.
2001	586 562	47 011	46 430	582	539 550	463 426	76 124	.
2002	485 660	49 136	47 831	1 306	436 524	374 356	62 167	.
2003	556 790	58 785	57 675	1 110	498 005	431 847	66 158	.
2004	589 478	72 711	71 408	1 303	516 767	451 126	65 641	.
2005	788 126	83 017	81 638	1 379	705 109	622 793	82 316	60 411
2006	930 140	95 150	93 415	1 735	834 990	746 653	88 337	70 936
2007	902 077	85 365	83 479	1 886	816 712	716 378	100 334	75 938
2008	625 363	61 307	58 430	2 877	564 055	473 259	90 797	206 587
2007 I	928 756	90 196	88 286	1 910	838 560	747 029	91 531	78 704
2007 II	982 150	94 607	92 645	1 962	887 543	790 750	96 793	75 663
2007 III	957 701	96 483	94 335	2 148	861 218	765 723	95 495	87 778
2007 IV	902 077	85 365	83 479	1 886	816 712	716 378	100 334	75 938
2008 I	796 555	85 277	82 368	2 909	711 278	616 910	94 368	156 568
2008 II	790 976	83 165	79 930	3 236	707 811	610 636	97 174	162 971
2008 III	766 722	86 574	83 282	3 292	680 149	582 733	97 415	178 013
2008 IV	625 363	61 307	58 430	2 877	564 055	473 259	90 797	206 587
2009 I	569 899	58 850	56 188	2 662	511 049	417 173	93 876	168 198

Übrige Passiven / Autres passifs

Bestand am Jahres- und Quartalsende Etat en fin d'année et de trimestre	Total (2 + 9)	Kredite aus dem Ausland (Verpflichtungen) Crédits reçus de l'étranger (engagements)						Übrige Autres	
		Total (3 + 6 + 7 + 8)	an inländische Banken ⁵ par des banques sises en Suisse ⁵		an inländische Unternehmen par des entreprises sises en Suisse	an die öffentliche Hand par des collectivités publiques	an die Nationalbank par la Banque nationale		
			Total (4 + 5)	von Banken du secteur bancaire					von Kunden du secteur non bancaire
1	2	3	4	5	6	7	8	9	
1999	802 346	629 835	548 197	463 202	84 995	80 295	774	569	172 510
2000	955 341	782 030	690 939	614 415	76 524	89 773	675	643	173 311
2001	946 189	770 266	666 969	588 922	78 047	100 561	637	2 099	175 924
2002	911 003	750 475	647 877	564 670	83 207	101 040	855	703	160 528
2003	900 123	742 707	636 533	535 646	100 887	104 957	575	641	157 416
2004	911 782	748 870	641 916	538 622	103 294	105 826	798	330	162 912
2005	1 132 107	946 183	775 536	662 548	112 988	168 982	945	721	185 924
2006	1 198 722	984 894	803 859	688 407	115 452	179 146	1 463	426	213 828
2007	1 563 991	1 320 751	1 084 793	963 738	121 055	227 823	1 755	6 380	243 240
2008	1 222 255	985 950	720 956	563 018	157 938	229 179	1 389	34 426	236 305
2007 I	1 507 766	1 284 418	1 064 768	949 164	115 604	217 705	1 477	468	223 348
2007 II	1 492 466	1 254 696	1 022 051	898 553	123 498	230 188	1 632	825	237 770
2007 III	1 450 248	1 206 763	971 333	851 563	119 770	232 302	1 696	1 432	243 485
2007 IV	1 563 991	1 320 751	1 084 793	963 738	121 055	227 823	1 755	6 380	243 240
2008 I	1 453 353	1 206 074	958 447	836 342	122 105	238 196	1 732	7 699	247 279
2008 II	1 321 632	1 069 231	799 760	677 779	121 981	254 199	1 494	13 778	252 401
2008 III	1 374 580	1 119 020	825 058	693 444	131 614	259 433	1 499	33 030	255 560
2008 IV	1 222 255	985 950	720 956	563 018	157 938	229 179	1 389	34 426	236 305
2009 I	1 273 295	1 038 400	793 102	583 821	209 281	230 697	1 371	13 230	234 895

- ¹ Ausländische Beteiligungen von 10% und mehr am Kapital von Unternehmen in der Schweiz und das Nettovermögen ausländischer Filialen in der Schweiz. Im 1. Quartal 2004 Erweiterung der Anzahl der befragten Unternehmen. Participations étrangères d'au moins 10% au capital d'une entreprise sise en Suisse et actifs nets des succursales en Suisse. Au 1^{er} trimestre 2004, extension du nombre des entreprises participant à l'enquête.
- ² Bis 3. Quartal 2007 inklusive Anteile an kollektiven Kapitalanlagen mit Closed-End-Struktur. Jusqu'au 3^e trimestre 2007, y compris les parts de placements collectifs fermés.
- ³ Bis Ende 2004 nur *Anlagefondszertifikate*. Vom 1. Quartal 2005 bis 3. Quartal 2007 nur Anteile an kollektiven Kapitalanlagen mit Open-End-Struktur. Anteile an Kollektivanlagen mit Closed-End-Struktur wurden unter den *Aktien* verbucht. Ab 4. Quartal 2007 alle Anteile an Kollektivanlagen (sowohl mit Open-End als auch mit Closed-End-Struktur). Jusqu'à fin 2004, *Parts de fonds de placement*. Du 1^{er} trimestre 2005 au 3^e trimestre 2007, seules les parts de placements collectifs ouverts figuraient sous ce poste, alors que les parts de placements collectifs fermés étaient comptabilisées sous *Actions*. Depuis le 4^e trimestre 2007, ce poste englobe toutes les parts de placements collectifs (ouverts et fermés).
- ⁴ Bis 4. Quartal 2007 nur Derivate von Banken und Versicherungen. Ab 1. Quartal 2008 Derivate von allen Branchen. Jusqu'au 4^e trimestre de 2007, produits dérivés des banques et des assurances. A partir du 1^{er} trimestre de 2008, produits dérivés de toutes les branches.
- ⁵ Geschäftsstellen in der Schweiz und im Fürstentum Liechtenstein, seit 1999 ohne Wertschriftenleihe. Comptoirs en Suisse et dans la Principauté de Liechtenstein, sans les prêts de titres depuis 1999.

S11 Schweizerische Direktinvestitionen im Ausland – Ländergruppen¹ Investissements directs suisses à l'étranger – Groupes de pays¹

Kapitalexporte^{2,3,4} / Exportations de capitaux^{2,3,4}

In Millionen Franken / En millions de francs

		2004	2005	2006	2007	2008
		1	2	3	4	5
Industrie / Industrie						
Europa	Europe	10 291	6 314	25 895	14 880	9 931
EU ⁵	UE ⁵	5 090	5 583	22 082	7 916	5 592
Übriges Europa ⁶	Reste de l'Europe ⁶	5 201	731	3 814	6 964	4 339
Nordamerika	Amérique du Nord	9 320	16 344	17 471	7 255	15 430
Mittel- und Südamerika	Amérique centrale et du Sud	629	2 716	7 000	- 561	- 4 255
Asien	Asie	1 313	1 159	4 515	2 841	4 520
Afrika	Afrique	- 149	481	383	359	155
Ozeanien	Océanie	217	201	515	354	277
Alle Länder	Ensemble des pays	21 620	27 214	55 779	25 128	26 058
Dienste / Services						
Europa	Europe	4 259	18 336	12 501	31 620	23 883
EU ⁵	UE ⁵	9 821	15 380	14 166	30 837	2 939
Übriges Europa ⁶	Reste de l'Europe ⁶	- 5 562	2 956	- 1 665	782	20 944
Nordamerika	Amérique du Nord	- 442	6 488	5 536	- 4 974	8 541
Mittel- und Südamerika	Amérique centrale et du Sud	2 652	4 017	14 346	17 572	- 1 303
Asien	Asie	3 867	5 598	5 803	1 429	- 15 290
Afrika	Afrique	- 223	1 250	427	1 227	3 864
Ozeanien	Océanie	933	748	677	604	2 065
Alle Länder	Ensemble des pays	11 046	36 436	39 289	47 477	21 761
Total (alle Unternehmen) / Total (ensemble des entreprises)						
Europa	Europe	14 550	24 649	38 396	46 499	33 815
EU ⁵	UE ⁵	14 911	20 963	36 247	38 753	8 531
Übriges Europa ⁶	Reste de l'Europe ⁶	- 361	3 687	2 149	7 746	25 284
Nordamerika	Amérique du Nord	8 878	22 832	23 007	2 281	23 971
Mittel- und Südamerika	Amérique centrale et du Sud	3 281	6 732	21 346	17 011	- 5 558
Asien	Asie	5 180	6 757	10 318	4 270	- 10 770
Afrika	Afrique	- 372	1 731	810	1 586	4 019
Ozeanien	Océanie	1 150	949	1 192	958	2 342
Alle Länder	Ensemble des pays	32 666	63 651	95 068	72 605	47 819

¹ Die Ländergruppendefinition entspricht der Geonomenklatur Eurostat.

La répartition géographique est faite en fonction de la Géonomenclature d'Eurostat.

² Minus (-) bedeutet einen Kapitalrückfluss in die Schweiz (Desinvestition).

Le signe moins (-) indique un rapatriement de capitaux vers la Suisse (désinvestissement).

³ Erweiterung des Erhebungskreises in den Jahren 1993 und 2004.

En 1993 et 2004, extension du nombre des entreprises participant à l'enquête.

⁴ Bis 1985 ohne Banken.

Jusqu'en 1985, sans les banques.

⁵ Bis 1994 EU12, ab 1995 EU15, ab 2004 EU25, ab 2007 EU27.

UE à 12 jusqu'en 1994, à 15 de 1995 à 2003, à 25 de 2004 à 2006 et à 27 depuis 2007.

⁶ Bis 1994 inkl. Finnland, Österreich und Schweden; ab 2000 inkl. Guernsey, Jersey und Insel Man, exkl. Monaco; bis 2003 inkl. Baltische Länder, Malta, Polen, Slowakei, Slowenien, Tschechische Republik, Ungarn und Zypern; bis 2006 inkl. Bulgarien und Rumänien.

Jusqu'en 1994, y compris Finlande, Autriche et Suède; depuis 2000, y compris Guernesey, Jersey et l'île de Man, mais sans Monaco; jusqu'en 2003, y compris Etats baltes, Malte, Pologne, Slovaquie, Slovénie, République tchèque, Hongrie et Chypre; jusqu'en 2006, y compris Bulgarie et Roumanie.

S12 Schweizerische Direktinvestitionen im Ausland – Ländergruppen¹ Investissements directs suisses à l'étranger – Groupes de pays¹

Kapitalbestand am Jahresende (Buchwert)^{2,3} / Etat en fin d'année (valeur comptable)^{2,3}

In Millionen Franken / En millions de francs

		2003	2004	2005	2006	2007
		1	2	3	4	5
Industrieunternehmen / Entreprises industrielles						
Europa	Europe	76 339	86 919	105 312	131 863	151 634
EU ⁴	UE ⁴	62 147	70 040	86 328	108 480	118 964
Übriges Europa ⁵	Reste de l'Europe ⁵	14 192	16 879	18 983	23 382	32 670
Nordamerika	Amérique du Nord	27 123	27 438	49 137	61 636	70 149
Mittel- und Südamerika	Amérique centrale et du Sud	24 542	29 438	34 416	50 628	54 740
Asien	Asie	12 832	14 263	15 398	18 573	20 480
Afrika	Afrique	1 017	1 087	1 360	1 682	2 284
Ozeanien	Océanie	1 015	1 041	1 931	2 665	3 312
Alle Länder	Ensemble des pays	142 867	160 186	207 555	267 045	302 598
Dienstleistungsunternehmen / Entreprises du secteur des services						
Europa	Europe	142 159	147 048	183 046	170 857	192 396
EU ⁴	UE ⁴	118 935	130 922	162 920	155 207	172 733
Übriges Europa ⁵	Reste de l'Europe ⁵	23 224	16 127	20 126	15 650	19 663
Nordamerika	Amérique du Nord	56 211	57 001	75 856	100 000	77 808
Mittel- und Südamerika	Amérique centrale et du Sud	49 646	57 921	59 300	93 408	109 992
Asien	Asie	19 542	21 199	30 131	37 371	39 887
Afrika	Afrique	2 288	1 480	2 150	6 042	8 604
Ozeanien	Océanie	9 531	8 473	9 715	8 584	9 189
Alle Länder	Ensemble des pays	279 377	293 121	360 197	416 262	437 874
Total (alle Unternehmen) / Total (ensemble des entreprises)						
Europa	Europe	218 498	233 967	288 358	302 720	344 030
EU ⁴	UE ⁴	181 082	200 961	249 248	263 688	291 697
Übriges Europa ⁵	Reste de l'Europe ⁵	37 416	33 006	39 110	39 032	52 333
Nordamerika	Amérique du Nord	83 334	84 438	124 993	161 636	147 956
Mittel- und Südamerika	Amérique centrale et du Sud	74 188	87 359	93 715	144 035	164 732
Asien	Asie	32 374	35 462	45 529	55 943	60 367
Afrika	Afrique	3 305	2 567	3 510	7 724	10 888
Ozeanien	Océanie	10 545	9 514	11 646	11 249	12 501
Alle Länder	Ensemble des pays	422 244	453 307	567 751	683 307	740 472

¹ Die Ländergruppendefinition entspricht der Geonomenklatur Eurostat.
La répartition géographique est faite en fonction de la Géonomenclature d'Eurostat.

² Erweiterung des Erhebungskreises in den Jahren 1993 und 2004.
En 1993 et 2004, extension du nombre des entreprises participant à l'enquête.

³ Bis 1985 ohne Banken.
Jusqu'en 1985, sans les banques.

⁴ Bis 1985 EU10, ab 1986 EU12, ab 1995 EU 15, ab 2004 EU25, ab 2007 EU27.
UE à 10 jusqu'en 1985, à 12 de 1986 à 1994, à 15 de 1995 à 2003, à 25 de 2004 à 2006 et à 27 depuis 2007.

⁵ Bis 1985 inkl. Portugal und Spanien; bis 1994 inkl. Finnland, Österreich und Schweden; ab 2000 inkl. Guernsey, Jersey und Insel Man, exkl. Monaco; bis 2003 inkl. Baltische Staaten, Malta, Polen, Slowakei, Slowenien, Tschechische Republik, Ungarn und Zypern; bis 2006 inkl. Bulgarien und Rumänien.
Jusqu'en 1985, y compris Portugal et Espagne; jusqu'en 1994, y compris Finlande, Autriche et Suède; depuis 2000, y compris Guernesey, Jersey et l'île de Man, mais sans Monaco; jusqu'en 2003, y compris Etats baltes, Malte, Pologne, Slovaquie, Slovanie, République tchèque, Hongrie et Chypre; jusqu'en 2006, y compris Bulgarie et Roumanie.

S13 Schweizerische Direktinvestitionen im Ausland – Ländergruppen ¹ Investissements directs suisses à l'étranger – Groupes de pays ¹

Personalbestand im Ausland ^{2,3} / Effectif du personnel à l'étranger ^{2,3}

		2003	2004	2005	2006	2007
		1	2	3	4	5
Industrieunternehmen / Entreprises industrielles						
Europa	Europe	519 612	506 042	519 412	557 026	576 956
EU ⁴	UE ⁴	434 633	467 972	477 333	508 806	534 627
Übriges Europa ⁵	Reste de l'Europe ⁵	84 979	38 070	42 079	48 220	42 329
Nordamerika	Amérique du Nord	189 228	180 783	191 214	206 896	215 014
Mittel- und Südamerika	Amérique centrale et du Sud	111 819	114 113	122 798	130 080	136 916
Asien	Asie	181 091	187 690	201 699	236 177	257 404
Afrika	Afrique	29 905	32 160	34 445	34 677	40 720
Ozeanien	Océanie	14 983	15 722	15 961	17 302	17 600
Alle Länder	Ensemble des pays	1 046 638	1 036 510	1 085 528	1 182 157	1 244 610
Dienstleistungsunternehmen / Entreprises du secteur des services						
Europa	Europe	391 042	435 171	453 729	548 300	559 595
EU ⁴	UE ⁴	324 366	385 402	399 963	433 931	469 263
Übriges Europa ⁵	Reste de l'Europe ⁵	66 676	49 768	53 767	114 369	90 332
Nordamerika	Amérique du Nord	138 395	133 883	146 854	152 559	162 945
Mittel- und Südamerika	Amérique centrale et du Sud	68 384	83 637	87 659	91 742	107 602
Asien	Asie	102 529	116 011	171 405	172 269	209 086
Afrika	Afrique	44 299	36 808	38 957	43 272	43 122
Ozeanien	Océanie	17 650	20 318	20 001	22 084	23 278
Alle Länder	Ensemble des pays	762 300	825 828	918 605	1 030 226	1 105 628
Total (alle Unternehmen) / Total (ensemble des entreprises)						
Europa	Europe	910 654	941 212	973 141	1 105 326	1 136 550
EU ⁴	UE ⁴	758 999	853 374	877 296	942 737	1 003 889
Übriges Europa ⁵	Reste de l'Europe ⁵	151 655	87 838	95 845	162 589	132 661
Nordamerika	Amérique du Nord	327 624	314 666	338 068	359 455	377 960
Mittel- und Südamerika	Amérique centrale et du Sud	180 203	197 750	210 457	221 821	244 518
Asien	Asie	283 620	303 701	373 104	408 446	466 490
Afrika	Afrique	74 204	68 968	73 402	77 949	83 842
Ozeanien	Océanie	32 633	36 040	35 962	39 386	40 878
Alle Länder	Ensemble des pays	1 808 938	1 862 338	2 004 133	2 212 383	2 350 238

¹ Die Ländergruppeneinteilung entspricht der Geonomenklatur Eurostat.
La répartition géographique est faite en fonction de la Géonomenclature d'Eurostat.

² Erweiterung des Erhebungskreises in den Jahren 1993 und 2004.
En 1993 et 2004, extension du nombre des entreprises participant à l'enquête.

³ Bis 1985 ohne Banken.
Jusqu'en 1985, sans les banques.

⁴ Bis 1985 EU10, ab 1986 EU12, ab 1995 EU15, ab 2004 EU25, ab 2007 EU27.
UE à 10 jusqu'en 1985, à 12 de 1986 à 1994, à 15 de 1995 à 2003, à 25 de 2004 à 2006 et à 27 depuis 2007.

⁵ Bis 1985 inkl. Portugal und Spanien; bis 1994 inkl. Finnland, Österreich und Schweden; ab 2000 inkl. Guernsey, Jersey und Insel Man, exkl. Monaco; bis 2003 inkl. Baltische Staaten, Malta, Polen, Slowakei, Slowenien, Tschechische Republik, Ungarn und Zypern; bis 2006 inkl. Bulgarien und Rumänien.
Jusqu'en 1985, y compris Portugal et Espagne; jusqu'en 1994, y compris Finlande, Autriche et Suède; depuis 2000, y compris Guernesey, Jersey et l'île de Man, mais sans Monaco; jusqu'en 2003, y compris Etats baltes, Malte, Pologne, Slovaquie, Slovénie, République tchèque, Hongrie et Chypre; jusqu'en 2006, y compris Bulgarie et Roumanie.

S21 Ausländische Direktinvestitionen in der Schweiz – Ländergruppen¹ Investissements directs étrangers en Suisse – Groupes de pays¹

Kapitalimporte^{2,3} / Importations de capitaux^{2,3}

In Millionen Franken / En millions de francs

	2004	2005	2006	2007	2008	
	1	2	3	4	5	
Alle Unternehmen / Ensemble des entreprises						
Europa	Europe	- 3 924	24 000	29 150	50 758	- 13 986
EU ⁴	UE ⁴	- 4 034	24 031	29 083	51 870	- 13 020
Übriges Europa ⁵	Reste de l'Europe ⁵	110	- 31	68	- 1 112	- 966
Nordamerika	Amérique du Nord	7 007	- 26 048	9 206	4 665	12 169
Mittel- und Südamerika	Amérique centrale et du Sud	- 1 400	878	164	392	400
Asien, Afrika und Ozeanien	Asie, Afrique et Océanie	- 524	- 14	147	- 42	- 438
Alle Länder	Ensemble des pays	1 159	- 1 184	38 667	55 773	- 1 855

S22 Ausländische Direktinvestitionen in der Schweiz – Ländergruppen¹ Investissements directs étrangers en Suisse – Groupes de pays¹

Kapitalbestand am Jahresende (Buchwert)³ / Etat en fin d'année (valeur comptable)³

In Millionen Franken / En millions de francs

	2003	2004	2005	2006	2007	
	1	2	3	4	5	
Alle Unternehmen / Ensemble des entreprises						
Europa	Europe	114 210	130 185	158 110	223 103	274 338
EU ⁴	UE ⁴	112 304	128 063	155 108	219 885	271 854
Übriges Europa ⁵	Reste de l'Europe ⁵	1 906	2 122	3 002	3 217	2 484
Nordamerika	Amérique du Nord	81 931	89 590	59 164	66 480	72 966
Mittel- und Südamerika	Amérique centrale et du Sud	1 953	1 515	3 458	30 449	29 249
Asien, Afrika und Ozeanien	Asie, Afrique et Océanie	2 572	2 404	2 904	3 278	3 341
Alle Länder	Ensemble des pays	200 666	223 693	223 636	323 310	379 894

¹ Die Ländergruppendefinition entspricht der Geonomenklatur Eurostat.

La répartition géographique est faite en fonction de la Géonomenclature d'Eurostat.

² Minus (-) bedeutet einen Kapitalabfluss aus der Schweiz (Desinvestition).

Le signe moins (-) indique des sorties de capitaux de la Suisse (désinvestissement).

³ Erweiterung des Erhebungskreises in den Jahren 1993 und 2004.

En 1993 et 2004, extension du nombre des entreprises participant à l'enquête.

⁴ Bis 1985 EU10, ab 1986 EU12, ab 1995 EU 15, ab 2004 EU25, ab 2007 EU27.

UE à 10 jusqu'en 1985, à 12 de 1986 à 1994, à 15 de 1995 à 2003, à 25 de 2004 à 2006 et à 27 depuis 2007.

⁵ Bis 1985 inkl. Portugal und Spanien; bis 1994 inkl. Finnland, Österreich und Schweden; ab 2000 inkl. Guernsey, Jersey und Insel Man, exkl. Monaco; bis 2003 inkl.

Baltische Staaten, Malta, Polen, Slowakei, Slowenien, Tschechische Republik, Ungarn und Zypern; bis 2006 inkl. Bulgarien und Rumänien.

Jusqu'en 1985, y compris Portugal et Espagne; jusqu'en 1994, y compris Finlande, Autriche et Suède; depuis 2000, y compris Guernesey, Jersey et l'île de Man,

mais sans Monaco; jusqu'en 2003, y compris États baltes, Malte, Pologne, Slovaquie, Slovénie, République tchèque, Hongrie et Chypre; jusqu'en 2006, y compris Bulgarie et Roumanie.

S23: Ausländische Direktinvestitionen in der Schweiz – Ländergruppen ¹ Investissements directs étrangers en Suisse – Groupes de pays ¹

Personalbestand in der Schweiz / Effectif du personnel en Suisse

	2003	2004	2005	2006	2007
	1	2	3	4	5

Unternehmen, die in der Erhebung der Direktinvestitionen erfasst werden ² / Entreprises entrant dans la statistique des investissements directs ²

		2003	2004	2005	2006	2007
Europa	Europe	124 517	153 167	167 112	177 260	192 083
EU ³	UE ³	124 032	152 506	166 482	176 777	191 537
Übriges Europa ⁴	Reste de l'Europe ⁴	486	661	630	483	546
Nordamerika	Amérique du Nord	30 505	32 590	29 208	31 086	30 496
Mittel- und Südamerika	Amérique centrale et du Sud	1 339	1 680	1 313	1 760	1 745
Asien, Afrika und Ozeanien	Asie, Afrique et Océanie	1 468	1 162	2 017	3 083	3 217
Alle Länder	Ensemble des pays	157 829	188 599	199 650	213 188	227 539

Unternehmen, die nicht in der Erhebung der Direktinvestitionen erfasst werden ⁵ / Entreprises n'entrant pas dans la statistique des investissements directs ⁵

		2003	2004	2005	2006	2007
Europa	Europe	109 499	92 477	90 219	101 724	107 587
EU ³	UE ³	109 166	91 813	88 112	97 777	105 818
Übriges Europa ⁴	Reste de l'Europe ⁴	333	664	2 107	3 947	1 769
Nordamerika	Amérique du Nord	26 606	23 677	23 900	25 845	27 616
Mittel- und Südamerika	Amérique centrale et du Sud	3 598	2 683	5 444	7 328	7 677
Asien, Afrika und Ozeanien	Asie, Afrique et Océanie	3 644	5 026	4 780	4 671	4 159
Alle Länder	Ensemble des pays	143 347	123 863	124 343	139 568	147 039

Alle Unternehmen / Ensemble des entreprises

		2003	2004	2005	2006	2007
Europa	Europe	234 016	245 644	257 331	278 984	299 670
EU ³	UE ³	233 198	244 319	254 594	274 554	297 355
Übriges Europa ⁴	Reste de l'Europe ⁴	819	1 325	2 737	4 430	2 315
Nordamerika	Amérique du Nord	57 111	56 267	53 108	56 931	58 112
Mittel- und Südamerika	Amérique centrale et du Sud	4 937	4 363	6 757	9 088	9 422
Asien, Afrika und Ozeanien	Asie, Afrique et Océanie	5 112	6 188	6 797	7 754	7 376
Alle Länder	Ensemble des pays	301 176	312 462	323 993	352 756	374 578

¹ Die Ländergruppeneinteilung entspricht der Geonomenklatur Eurostat.
La répartition géographique est faite en fonction de la Géonomenclature d'Eurostat.

² Erweiterung des Erhebungskreises im Jahr 2004.
En 2004, extension du nombre des entreprises participant à l'enquête.

³ Bis 2003 EU15, ab 2004 EU25, ab 2007 EU27.
UE à 15 jusqu'en 2003, à 25 de 2004 à 2006 et à 27 depuis 2007.

⁴ Bis 2003 inkl. Baltische Länder, Malta, Polen, Slowakei, Slowenien, Tschechische Republik, Ungarn und Zypern; bis 2006 inkl. Bulgarien und Rumänien.
Jusqu'en 2003, y compris Etats baltes, Malte, Pologne, Slovaquie, Slovénie, République tchèque, Hongrie et Chypre; jusqu'en 2006, y compris Bulgarie et Roumanie.

⁵ Quelle: Bundesamt für Statistik (BFS).
Source: Office fédéral de la statistique (OFS).

T1 Konsumentenpreise im Ausland Prix à la consommation, à l'étranger

Veränderung gegenüber dem entsprechenden Vorjahresmonat / Variation par rapport au mois correspondant de l'année précédente

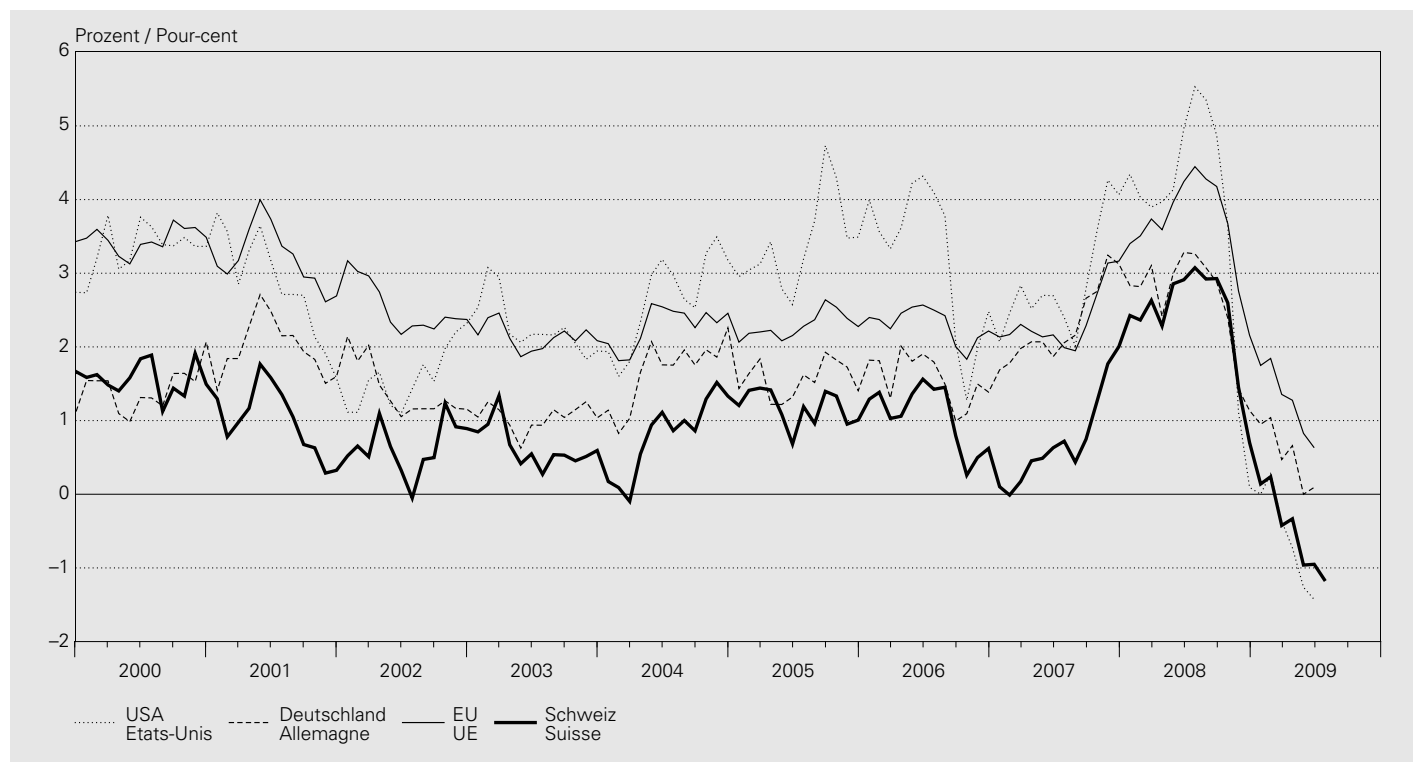

In Prozent / En pourcent

Jahresmittel Monat	USA Etats-Unis	Japan Japon	Deutschland Allemagne	Frankreich France	Italien Italie	Vereinigtes Königreich Royaume-Uni	EU UE	OECD OCDE	Schweiz Suisse
Moyenne annuelle Mois	1	2	3	4	5	6	7	8	9
1999	2.2	-0.3	0.6	0.5	1.7	1.3	3.0	3.7	0.8
2000	3.4	-0.7	1.5	1.7	2.5	0.8	3.5	4.1	1.6
2001	2.8	-0.8	2.0	1.6	2.8	1.2	3.2	3.7	1.0
2002	1.6	-0.9	1.4	1.9	2.5	1.3	2.5	2.8	0.6
2003	2.3	-0.2	1.0	2.1	2.7	1.4	2.1	2.4	0.6
2004	2.7	0.0	1.7	2.1	2.2	1.3	2.3	2.4	0.8
2005	3.4	-0.3	1.6	1.7	2.0	2.0	2.3	2.6	1.2
2006	3.2	0.2	1.6	1.7	2.1	2.3	2.3	2.6	1.1
2007	2.9	0.1	2.3	1.5	1.8	2.3	2.4	2.5	0.7
2008	3.8	1.4	2.6	2.8	3.3	3.6	3.7	3.7	2.4
2008 07	5.5	2.3	3.3	3.6	4.1	4.4	4.4	4.9	3.1
2008 08	5.4	2.1	3.1	3.2	4.1	4.8	4.3	4.6	2.9
2008 09	4.9	2.1	2.9	3.0	3.8	5.2	4.2	4.4	2.9
2008 10	3.6	1.7	2.4	2.7	3.5	4.5	3.7	3.8	2.6
2008 11	1.1	1.0	1.4	1.6	2.7	4.1	2.8	2.2	1.5
2008 12	0.1	0.4	1.1	1.0	2.2	3.1	2.2	1.6	0.7
2009 01	—	—	0.9	0.7	1.6	3.0	1.7	1.2	0.1
2009 02	0.3	-0.1	1.0	0.9	1.6	3.1	1.8	1.3	0.2
2009 03	-0.4	-0.3	0.5	0.3	1.2	2.9	1.4	0.8	-0.4
2009 04	-0.7	-0.1	0.7	0.1	1.2	2.3	1.3	0.6	-0.3
2009 05	-1.3	-1.1	—	-0.3	0.9	2.2	0.8	0.1	-1.0
2009 06	-1.4	-1.8	0.1	-0.5	0.5	1.8	0.6	-0.1	-1.0
2009 07	-1.2

T2 Arbeitslosigkeit im Ausland Chômage, à l'étranger

Arbeitslose in Prozent der Erwerbsbevölkerung / En pour-cent de la population active
Saisonbereinigte, standardisierte Werte der OECD¹ / Données cvs et standardisées de l'OCDE¹

Jahresmittel Quartals- mittel Monat	USA	Japan	Deutschland	Frankreich	Italien	Vereinigtes Königreich	EU	OECD	
Moyenne annuelle Moyenne trimestrielle Mois	Etats-Unis	Japon	Allemagne	France	Italie	Royaume-Uni	UE	OCDE	
	1	2	3	4	5	6	7	8	
1999		4.2	4.7	8.3	10.4	11.0	5.9	9.7	6.7
2000		4.0	4.7	7.5	9.0	10.1	5.4	8.7	6.2
2001		4.7	5.0	7.6	8.3	9.1	5.0	8.5	6.5
2002		5.8	5.4	8.4	8.6	8.7	5.1	8.9	7.1
2003		6.0	5.2	9.3	9.0	8.5	5.0	9.0	7.3
2004		5.5	4.7	9.8	9.3	8.0	4.7	9.0	7.1
2005		5.1	4.4	10.6	9.3	7.7	4.8	8.9	6.8
2006		4.6	4.1	9.8	9.3	6.8	5.4	8.2	6.2
2007		4.6	3.9	8.4	8.3	6.1	5.3	7.1	5.7
2008		5.8	4.0	7.3	7.9	6.8	5.6	7.0	6.1
2007 II		4.5	3.8	8.5	8.5	5.9	5.3	7.2	5.6
2007 III		4.7	3.8	8.3	8.2	6.2	5.3	7.1	5.7
2007 IV		4.8	3.8	8.0	7.9	6.4	5.1	6.9	5.6
2008 I		4.9	3.8	7.6	7.6	6.6	5.1	6.7	5.6
2008 II		5.4	4.0	7.4	7.7	6.8	5.3	6.8	5.8
2008 III		6.1	4.0	7.2	7.9	6.8	5.8	7.0	6.1
2008 IV		6.9	4.0	7.1	8.3	7.0	6.3	7.5	6.6
2009 I		8.1	4.4	7.3	8.8	7.4	7.0	8.3	7.5
2009 II		9.3	5.2	7.7	9.3	8.8	8.2
2008 07		5.8	4.0	7.2	7.8	6.8	5.7	7.0	6.0
2008 08		6.2	4.1	7.2	7.9	6.8	5.8	7.0	6.2
2008 09		6.2	4.0	7.1	8.0	6.8	6.0	7.1	6.2
2008 10		6.6	3.8	7.1	8.1	7.0	6.2	7.3	6.4
2008 11		6.8	4.0	7.1	8.3	7.0	6.3	7.5	6.6
2008 12		7.2	4.3	7.1	8.4	7.0	6.5	7.6	6.8
2009 01		7.6	4.1	7.2	8.6	7.4	6.8	8.0	7.2
2009 02		8.1	4.4	7.3	8.8	7.4	7.1	8.3	7.5
2009 03		8.5	4.8	7.5	9.0	7.4	7.2	8.5	7.8
2009 04		8.9	5.0	7.6	9.1	..	7.5	8.7	8.0
2009 05		9.4	5.2	7.7	9.3	8.8	8.3
2009 06		9.5	5.4	7.7	9.4	8.9	8.3
2009 07	

¹ Arbeitslosenquote Schweiz, saisonbereinigt, aber nicht standardisiert, siehe Tabelle N3.
Taux de chômage en Suisse (données cvs, mais non standardisées), voir tableau N3.

T3 Bruttoinlandprodukt wichtiger Handelspartner Produit intérieur brut d'importants partenaires commerciaux

Saisonbereinigte, reale Werte / Données cvs et réelles

Veränderung gegenüber der Vorperiode¹ / Variation par rapport à la période précédente¹

In Prozent / En pour-cent

Jahr Quartal	USA	Japan	Deutschland	Frankreich	Italien	Vereinigtes Königreich	Schweiz
Année Trimestre	Etats-Unis	Japon	Allemagne	France	Italie	Royaume-Uni	Suisse
	1	2	3	4	5	6	7
1999	4.8	-0.1	2.0	3.3	1.5	3.5	1.3
2000	4.1	2.9	3.2	3.9	3.7	3.9	3.6
2001	1.1	0.2	1.2	1.9	1.8	2.5	1.2
2002	1.8	0.3	0.0	1.0	0.5	2.1	0.4
2003	2.5	1.4	-0.2	1.1	0.0	2.8	-0.2
2004	3.6	2.7	1.2	2.5	1.5	3.0	2.5
2005	3.1	1.9	0.8	1.9	0.7	2.2	2.5
2006	2.7	2.0	3.0	2.2	2.0	2.9	3.4
2007	2.1	2.3	2.5	2.3	1.6	2.6	3.3
2008	0.4	-0.7	1.3	0.4	-1.0	0.7	1.6
2007 II	3.2	-0.1	1.4	1.7	0.3	2.6	3.8
2007 III	3.5	0.6	2.4	2.6	0.8	2.0	3.6
2007 IV	2.1	2.6	1.4	1.4	-1.7	2.2	4.5
2008 I	-0.7	1.5	6.1	1.7	2.0	3.2	1.4
2008 II	1.4	-2.3	-2.0	-1.6	-2.3	-0.2	-0.1
2008 III	-2.7	-2.9	-2.2	-0.8	-3.2	-3.0	-0.8
2008 IV	-5.5	-14.3	-8.9	-5.8	-8.5	-7.2	-2.2
2009 I	-6.6	-15.0	-15.2	-4.9	-10.5	-9.6	-3.2
2009 II	-1.0	-3.2	..

¹ Quartalsdaten: Veränderungsdaten auf das Jahr hochgerechnet.
Données trimestrielles: taux de variation annualisés.

T4 Ertragsbilanz wichtiger Handelspartner Balance des transactions courantes d'importants partenaires commerciaux

Saldo in Milliarden US-Dollar / Solde en milliards de dollars

Jahr Quartal	USA	Japan	Deutschland	Frankreich	Italien	Vereinigtes Königreich	Schweiz
Année Trimestre	Etats-Unis	Japon	Allemagne	France	Italie	Royaume-Uni	Suisse
	1	2	3	4	5	6	7
1999	-301.7	114.6	-27.0	45.9	8.1	-35.4	29.1
2000	-417.4	119.7	-32.3	22.3	-5.8	-38.8	30.1
2001	-398.3	87.8	0.4	26.2	-0.7	-30.3	19.7
2002	-459.2	112.4	41.1	19.7	-9.4	-27.9	23.6
2003	-521.5	136.2	47.0	14.8	-19.4	-30.0	41.9
2004	-631.1	172.1	128.0	12.4	-16.5	-45.4	46.8
2005	-748.7	165.8	142.8	-13.6	-29.7	-59.4	50.7
2006	-803.5	170.5	190.2	-15.5	-48.0	-80.9	58.4
2007	-726.6	210.5	263.1	-31.2	-51.0	-74.7	42.7
2008	-706.1	156.6	243.5	-52.9	-78.0	-45.7	45.6
2007 I	-179.3	57.2	62.6	0.6	-16.3	-23.8	9.1
2007 II	-191.6	46.4	56.8	-14.2	-13.7	-18.7	13.3
2007 III	-186.5	58.2	59.7	-2.0	-6.2	-26.4	13.1
2007 IV	-169.1	48.7	84.1	-15.6	-14.8	-5.8	7.3
2008 I	-156.5	62.5	74.4	-7.9	-23.5	-5.2	8.4
2008 II	-189.7	36.7	67.4	-16.2	-20.9	-12.5	11.3
2008 III	-205.7	39.0	52.4	-12.8	-10.8	-15.5	15.6
2008 IV	-154.2	18.4	49.3	-16.0	-22.8	-12.5	10.3
2009 I	-83.4	27.1	26.3	..	-21.6	-12.9	9.8

Stichwortverzeichnis

Die Tabellen mit ergänzendem Kleinbuchstaben in der Tabellennummer (Beispiel: Q1a und Q3a als Erweiterung von den Tabellen Q1 und Q3) werden im Internet publiziert.

- A**
AHV, Anlagen des Ausgleichsfonds D7
Aktien F1, F4–F8
Aktienindizes
 Ausländische F8
 Schweizerische F7
Aktiven
 Auslandvermögen R2
 Portfolioinvestitionen nach Land R2_{1a}
 der Banken D11–D3
 der SNB A1
Anlagefonds (*siehe* Kollektive Kapitalanlagen) D61–D63
Anleihensemissionen
 für Schuldner im Ausland (in CHF) F1, F3
 für Schuldner im Inland F1, F2
Anleihen von Schuldnern im Ausland, Renditen E3
Anleihen von Schuldnern in der Schweiz, Renditen E3
Arbeitslosenquote N3, T2
Arbeitsmarkt N3
 Arbeitslosigkeit N3, T2
 Kurzarbeit N3
 nach Geschlecht N12
 nach Wirtschaftsklassen N1₁
 Offene Stellen N3
 Stellensuchende N3
 Teilzeit N1₁
 Vollzeit N1₁
Arbeitszeit N2
Auftragsbestand in der Industrie M2
Auftragseingang in der Industrie M1, M2
Ausfuhren (*siehe* Exporte)
Ausgaben der öffentlichen Hand
 Bund H1, H2, K1
 Bund, Kantone und Gemeinden H1, H3, K1
 Gemeinden H1, K1
 Kantone H1, K1
Ausgleichsfonds der AHV, Anlagen D7
Auslandvermögen
 Aktiven R2
 Portfolioinvestitionen nach Land R2_{1a}
 Passiven R3
 Übersicht R1
Ausländische Direktinvestitionen in der Schweiz Q3, Q3_a, R3, S21–S23_b
Auslandverschuldung der Schweiz R4_a
Aussenhandel
 nach Ländern I3
 nach Verwendungszweck I1
 nach Warenarten I2
Ausweis der SNB A1
- B**
Bancomat C2
Bankbilanzen
 Kredite D2
 nach Bilanzpositionen D1₁
 nach Währungen D1₂
Banken
 Bankeinlagen, Zinssätze E2, E2_a
 Bilanzen (*siehe* Bankbilanzen)
 Kassenobligationen, Zinssätze E2, E2_a
 Kredite D2, D3, D3_{1a}
 Liquidität B3, B4
 Mindestreserven A6, B3₁
 Sichteinlagen, Zinssätze E2, E2_a
 Spareinlagen, Zinssätze E2, E2_a
 Termingeldanlagen, Zinssätze E2, E2_a
 Treuhandgeschäfte D4
 Wertschriftenbestände (*siehe* Wertschriftenbestände in Kundendepots der Banken)
Bargeldumlauf A2, B2
Bauausgaben K1
Baupreisindizes O4₁
Bautätigkeit, Wohnbau K2
Bauvorhaben K1
Beschäftigung (*siehe auch* Arbeitsmarkt) N1₁
Bilanzpositionen
 der Banken D1₁, D1₂
 der SNB A1
Börse
 Aktienindizes
 Ausländische F8
 Schweizerische F7
 Kapitalisierung F5
 Wertschriftenumsätze F6
- Bruttoinlandeinkommen P5
Bruttoinlandprodukt
 Verwendungsart
 Nominal P1
 Real P2, P3, P5, T3
 Einkommensart P4
 Wichtiger Handelspartner T3
Bruttonationaleinkommen
 Nominal P4
 Real P5
- Bund
 Anleihen, Emissionen F2
 Auftraggeber, Bau K1
 Ausgaben H1, H2, K1
 Bauausgaben K1
 Bauvorhaben K1
 Defizit H1
 Einnahmen H1, H2
 Geldmarktbuchforderungen, Rendite E1
 Obligationen, Rendite E3
 Rechnungsabschlüsse H1
 Schulden H1
 Überschuss H1
- C**
Checks C2
- D**
Debitkarten C2
Defizit, öffentliche Hand
 Bund H1
 Bund, Kantone und Gemeinden H1
 Gemeinden H1
 Kantone H1
Detailhandelsumsätze L1
Devisenanlagen der SNB A1, A3₂, R2
Devisenkurse G1
Devisenreserven (*siehe* Währungsreserven)
Direktinvestitionen
 Ausländische in der Schweiz Q3, Q3_a, R3, S21–S23_b
 Schweizerische im Ausland Q3, Q3_a, R2, S11–S13_b
- E**
Edelmetallpreise O3
Eidgenössische Geldmarktbuchforderungen, Rendite E1
Eidgenössische Obligationen, Rendite E3
Eigene Schuldverschreibungen A1
Einfuhren (*siehe* Importe)
Einnahmen der öffentlichen Hand
 Bund H1, H2
 Bund, Kantone und Gemeinden H1, H3
 Gemeinden H1
 Kantone H1
Emissionen
 Aktien F1, F4
 Anleihen (*siehe* Anleihensemissionen)
Engpassfinanzierungsfazilität, Sondersatz A7
Erdölpreis O3
Ertragsbilanz (Zahlungsbilanz) Q1, Q1_a, T4
Erwerbstätige (*siehe auch* Arbeitsmarkt) N1₂
Exporte
 Kapital F1, F3, Q3, Q3_a, S11–S11_b
 Waren I1–I3
- F**
Finanzen, öffentliche
 Bund H1, H2
 Bund, Kantone und Gemeinden H1, H3
 Gemeinden H1
 Kantone H1
 Schulden der öffentlichen Hand H1
Fonds
 Anlagefonds (*siehe* Kollektive Kapitalanlagen) D61–D63
 Anlagen des Ausgleichsfonds der AHV D7
Fremdenverkehr L2, Q1, Q1_a
Fremdwährungskurse G1
- G**
Geldausgabegeräte C2
Geldmarktbuchforderungen, Eidgenössische Rendite E1
Geldmarksätze E1
Geldmengen
 Geldmengen M₁, M₂ und M₃ B2
 Notenbankgeldmenge B1
 Saisonbereinigte Notenbankgeldmenge B1

Die Tabellen mit ergänzendem Kleinbuchstaben in der Tabellennummer (Beispiel: Q1a und Q3a als Erweiterung von den Tabellen Q1 und Q3) werden im Internet publiziert.

Geldpolitische Operationen A5₁
Geldumlauf

Bargeldumlauf A2, B2
Münzumlauf A2
Notenumlauf A1, A2, B1

Gemeinden

Anleihen, Emissionen F2
Auftraggeber, Bau K1
Ausgaben H1, K1
Bauausgaben K1
Bauvorhaben K1
Defizit H1
Einnahmen H1
Rechnungsabschlüsse H1
Schulden H1
Überschuss H1

Gemeldete offene Stellen N3

Gesamtliquidität – Liquidität II B4

Girokonten inländischer Banken A1, B1

Gold der SNB A1, R2

Goldpreis O3

H

Handelsbilanz I1–I3, Q1, Q1a

Hypothekarsätze E2, E2a

Hypotheken

mit Bindung an den Libor-Zinssatz E2a
mit fester Verzinsung E2, E2a
mit variabler Verzinsung E2, E2a

I

Immobilienpreisindizes O4₃, O4_{3a}

Importe

Kapital Q3, Q3a, S21–S21b
Waren I1–I3, Q1, Q1a

Importpreisindex O2

Index

Aktien F7, F8
Auftragsbestand in der Industrie M2
Auftragseingang in der Industrie, BFS M2
Auftragseingang, Swissmem M1
Baukosten, Wohnbau O4₂
Baupreise O4₁
Immobilienpreise O4₃, O4_{3a}
Importpreise O2
Industrielle Produktion M2, M3
Inflationsraten O1₁, O1₅, T1
Konsumentenpreise O11–O15, T1
Konsumentenstimmung L3
Löhne O5
Preis des Gesamtangebots O2
Produktion in der Industrie M2, M3
Produzentenpreise O2
Rohwarenpreise O3
Swissmem M1
Teuerungsraten O1₁, O1₅, T1
Umsatz in der Industrie M2
Umsatz, Swissmem M1
Wechselkurse G2, G2a
Wohnbaukosten O4₂

Indizes (*siehe* Index)

Industrie

Auftragsbestand M2
Auftragseingang M1, M2
Produktion M2, M3
Umsatz M1, M2

Inflationsraten O1₁, O1₅, T1

Inländisch (*siehe* Schweizer/Schweizerische)

IWF, Reserverpositon der SNB A1, A3₁, Q3, Q3a, R2

K

Kantone

Anleihen, Emissionen F2
Auftraggeber, Bau K1
Ausgaben H1, K1
Bauausgaben K1
Bauvorhaben K1
Defizit H1
Einnahmen H1
Obligationen, Rendite E3
Rechnungsabschlüsse H1
Schulden H1
Überschuss H1

Kapitalbewegungen in Aktien inländischer Unternehmen F4

Kapitalexport F1, F3, Q3, Q3a, S11–S11b

Kapitalimport Q3, Q3a, S21–S21b

Kapitalisierung an der Schweizer Börse F5

Kapitalmarktbeanspruchung F1–F3

Kapitalverkehr (Zahlungsbilanz) Q3, Q3a

Kassazinssätze von Obligationen E3

Kassenliquidität – Liquidität I B3

Kassenobligationen, Zinssätze E2, E2a

Kerninflation

BFS O14, O15

SNB O15

Kollektive Kapitalanlagen D61–D63

Konsumentenpreise, Index O11–O15, T1

Konsumentenstimmung L3

Kredite D2, D3, D3_{1a}

Kreditkarten C2

Kundendepots (*siehe* Wertschriftenbestände in Kundendepots der Banken)

Kurse

Devisenkurse G1

Terminkurse des USD in CHF G3

Wechselkursindizes G2, G2a

Kurzarbeiter N3

L

Libor-Sätze A4, E1, E2a

Liquidität

Kassenliquidität – Liquidität I B3

Liquiditätsausweis (bis Ende 2004: Gesamtliquidität – Liquidität II) B4

Lohnindizes O5

Lombard

Satz bzw. Zins A7

Vorschüsse A1

M

M₁, M₂ und M₃ (Geldmengen) B2

Mindestreserven A6, B3₁

Monatsbilanzen der Banken D1₁, D1₂

Münzumlauf A2

N

Notenbankgeldmenge B1

Notenumlauf A1, A2, B1

O

Obligationen (*siehe* Anleihen)

Obligationen der Eidgenossenschaft

Emissionswert F2

Renditen E3

Rückzahlungen F2

Offene Stellen N3

Öffentliche Finanzen

Bund H1, H2

Bund, Kantone und Gemeinden H1, H3

Gemeinden H1

Kantone H1

Offizielle Zinssätze A7

P

Passiven

Auslandvermögen R3

Banken D1₁, D1₂

SNB A1

Portfolioinvestitionen im Ausland, schweizerische Q3, Q3a, R2, R2_{1a}

Portfolioinvestitionen in der Schweiz, ausländische Q3, Q3a, R3

Postomat C2

Preise

Edelmetalle O3

Gold O3

Rohöl O3

Silber O3

weitere Preise (*siehe* Index)

Produktion in der Industrie M2, M3

Produzentenpreisindex O2

R

Rechnungsabschlüsse

Bund H1, H2

Bund, Kantone und Gemeinden H1, H3

Gemeinden H1

Kantone H1

Registrierte Arbeitslose N3

Registrierte Stellensuchende N3

Die Tabellen mit ergänzendem Kleinbuchstaben in der Tabellennummer (Beispiel: Q1a und Q3a als Erweiterung von den Tabellen Q1 und Q3) werden im Internet publiziert.

Renditen (*siehe* Zinssätze)
Repo, Forderungen bzw. Verbindlichkeiten der SNB A1
Repo-Sätze der SNB A52
Reserveposition der SNB beim IWF A1, Q3, Q3a, R2
Rohöl O3
Rohwarenpreise O3

S

Saisonbereinigte Notenbankgeldmenge B1
Schulden, öffentliche Hand
Auslandverschuldung der Schweiz R4a
Bund H1
Bund, Kantone und Gemeinden H1
Gemeinden H1
Kantone H1
Schweizer Börse (SIX)
Aktienindizes F7
Kapitalisierung F5
Wertschriftenumsätze F6
Schweizerische Aktienindizes F7
Schweizerische Direktinvestitionen im Ausland Q3, Q3a, R2, S11–S13b
Schweizerische Nationalbank
Aktiven A1
Bilanzpositionen A1
Devisenanlagen A1, A32, R2
Eigene Schuldverschreibungen A1
Geldpolitische Operationen A51
Goldbestände A1, R2
Kerninflation O15
Passiven A1
Repo, Forderungen bzw. Verpflichtungen A1
Repo-Sätze A52
Reservepositionen beim IWF A1, A31, Q3, Q3a, R2
SNB Bills A1
Stabilisierungsfonds A1
Tagesgeldsatz A52
Zielband der SNB A4, A7
Sichteinlagen (Geldmengen) B2
Sichteinlagen, Zinssätze E2, E2a
SIC Swiss Interbank Clearing C1
Silberpreis O3
SIX (*siehe* Schweizer Börse)
SNB (*siehe* Schweizerische Nationalbank)
Sondersatz, Engpassfinanzierungsfazität A7
Sonderziehungsrechte (IWF) G1, R2
Spareinlagen
Bankbilanzen D11
Geldmengen B2
Zinssätze E2, E2a
Sparzinsen E2, E2a
Stabilisierungsfonds A1
Stellensuchende N3
Stimmung, Konsumentenstimmung L3
Swiss Interbank Clearing (SIC) C1
Swissmem-Indizes M1
SZR (IWF) G1, R2

T

Tagesgeldsatz A42, E1
T-Bills E1
Teilzeitbeschäftigte N11
Termineinlagen (Geldmengen) B2
Termingeldanlagen, Zinssätze E2, E2a
Terminkurse des USD in CHF G3
Teuerungsraten O11, O15, T1
Tourismus L2, Q1, Q1a
Trading Gains P5
Treuhandgeschäfte D4

U

Überschuss, öffentliche Hand
Bund H1
Bund, Kantone und Gemeinden H1
Gemeinden H1
Kantone H1
Umsatz in der Industrie M1, M2
Umsätze an der Schweizer Börse F6
Umsätze im Detailhandel L1

V

Vermögensübertragungen (Zahlungsbilanz) Q2
Verschuldung der Schweiz gegenüber dem Ausland R4a
Volkswirtschaftliche Gesamtrechnung P1, P2, P3, P4, P5
Vollzeitbeschäftigte N11

W

Währungen, Bankbilanzen D12
Währungsreserven A1, A31, A32, B1, R2
Wechselkurse G1
Wechselkursindizes G2, G2a
Wertschriftenbestände in Kundendepots der Banken
nach Anlagewährung D51a, D52a
nach Domizil des Emittenten D51a, D52a
nach Wertschriftenkategorie D51, D51a, D51b
nach Wirtschaftssektor D51b, D52, D52a
Wertschriftenumsätze der Schweizer Börse F6
Wohnbaukostenindizes O42
Wohnbautätigkeit K2

Z

Zahlungsbilanz
Ertragsbilanz Q1, Q1a, T4
Kapitalverkehr Q3, Q3a
Vermögensübertragungen Q2
Zahlungsverkehr
Karten und Checks C2
Swiss Interbank Clearing (SIC) C1
Zielband der SNB A4
Zinssätze A4, A52, E1–E3
Anleihen von Schuldnern im Ausland E3
Anleihen von Schuldnern in der Schweiz E3
Bankeinlagen E2, E2a
Eidgenössische Geldmarktbuchforderungen E1
Geldmarktsätze E1
Hypotheken E2, E2a
Kassazinssätze von Obligationen E3
Kassenobligationen E2, E2a
Libor-Sätze A4, E1, E2a
Lombardsatz A7
Obligationen E3
Offizielle Zinssätze A7
Publizierte Zinssätze E2, E2a
Renditen von Obligationen E3
Repo-Sätze der SNB A52
Sichteinlagen E2, E2a
Sondersatz, Engpassfinanzierungsfazität A7
Spareinlagen E2, E2a
Tagesgeld A52, E1
Termingeldanlagen E2, E2a
Treasury Bills E1
Zielband der SNB A4

Index alphabétique

Les tableaux dont le numéro est accompagné d'une lettre minuscule (par ex. Q1a et Q3a, qui sont des extensions des tableaux Q1 et Q3) sont publiés sur Internet.

A

Actifs
de la BNS A1
de la position extérieure nette de la Suisse R2
investissements de portefeuille suisses à l'étranger,
selon pays R2_{1a}
des bilans bancaires D1₁-D3
Actions F1, F4-F8
Argent au jour le jour E1
Avances sur nantissement A1, A7
Avoirs et engagements extérieurs
actifs R2
investissements de portefeuille suisses à l'étranger,
selon pays R2_{1a}
passifs R3
vue d'ensemble R1
AVS, placements du fonds de compensation D7

B
Balance commerciale
par pays I3
selon la nature des marchandises I2
selon l'utilisation des marchandises I1
Balance des paiements
des transactions courantes Q1, Q1_a
des transactions courantes d'importants partenaires
commerciaux T4
mouvements de capitaux Q3, Q3_a
transferts en capital Q2
Bancomat C2
Banques
bilans (*voir* bilans bancaires)
crédits D2, D3, D3_{1a}
dépôts à vue, taux d'intérêt E2, E2_a
dépôts d'épargne, taux d'intérêt E2, E2_a
liquidité B3, B4
obligations de caisse, taux d'intérêt E2, E2_a
opérations fiduciaires D4
placements à terme fixe, taux d'intérêt E2, E2_a
réserves minimales B3₁
stocks de titres dans les dépôts de la clientèle auprès des banques
(*voir* Titres)
taux des dépôts bancaires E2, E2_a
Banque nationale suisse
actifs A1
argent au jour le jour A5₂
encaisse-or A1, R2
fonds de stabilisation A1
inflation sous-jacente O1₅
marge de fluctuation adoptée par la BNS A4
opérations de politique monétaire A5₁
passifs A1
pensions de titres (repos), créances et engagements résultant
de A1
placements de devises A1, A3₂, R2
position de réserve au FMI A1, A3₁, Q3, Q3_a, R2
postes du bilan de la BNS A1
propres titres de créance A1
taux d'intérêt, pensions de titres (repos) A5₂
Bilan, postes du bilan de la BNS A1
Bilans bancaires
crédits D2
ventilation selon la monnaie D1₂
ventilation selon le poste D1₁
Billets en circulation A1, A2, B1
Billets et pièces de monnaie en circulation A2, B2
BNS, situation A1
Bons de la BNS A1
Bourse suisse (SIX)
capitalisation F5
chiffres d'affaires F6
indices des actions F7

C

Cantons
clôture des comptes H1
déficit H1
dépenses H1, K1
dettes H1
emprunts, émissions F2
emprunts, rendements E3
excédent H1
projets et dépenses dans la construction K1
recettes H1
Capitalisation à la Bourse suisse F5

Carnets de commandes dans l'industrie M2
Cartes de
crédit C2
débit C2
Chèques C2
Chiffres d'affaires
dans l'industrie M2
dans l'industrie des machines, des équipements électriques
et des métaux M1
de la Bourse suisse F6
du commerce de détail L1
Chômage N3, T2
Circulation monétaire
billets en circulation A1, A2
numéraire en circulation A2, B2
pièces de monnaie en circulation A2
Climat de consommation L3
Commerce de détail, chiffres d'affaires du L1
Commerce extérieur
par pays I3
selon la nature des marchandises I2
selon l'utilisation des marchandises I1
Communes
clôture des comptes H1
déficit H1
dépenses H1, K1
dettes H1
emprunts, émissions F2
emprunts, rendements E3
excédent H1
projets et dépenses dans la construction K1
recettes H1
Comptes de virement des banques en Suisse A1, B1
Comptes nationaux P1, P2, P3, P4, P5
Confédération
clôture des comptes H1
créances comptables sur la Confédération, rendements E1
déficit H1
dépenses H1, H2, K1
dettes H1
emprunts, émissions F2
emprunts, rendements E3
excédent H1
projets et dépenses dans la construction K1
recettes H1, H2
Consommation
climat de L3
prix à la O1₁-O1₅, T1
Construction
de logements K2
indices des prix de la construction O4₁
indices des prix de la construction de logements O4₂
projets et dépenses K1
Cours de change
à terme du dollar G3
des devises G1
du franc, indices G2, G2_a
Créances comptables sur la Confédération, rendements E1
Crédits bancaires D2, D3, D3_{1a}

D
Déficit
de la Confédération H1
de la Confédération, des cantons et des communes H1
des cantons H1
des communes H1
Demandeurs d'emploi inscrits N3
Dépenses
dans la construction K1
de la Confédération H1, H2, K1
de la Confédération, des cantons et des communes H1, H3, K1
des cantons H1, K1
des communes H1, K1
Dépôts
à terme (masses monétaires) B2
à vue (masses monétaires) B2
à vue, taux d'intérêt E2, E2_a
dans les banques, taux d'intérêt E2, E2_a
d'épargne
dans les bilans bancaires D1₁
masses monétaires B2
taux d'intérêt E2, E2_a
stocks de titres dans les dépôts de la clientèle auprès de banques
(*voir* Titres)

Les tableaux dont le numéro est accompagné d'une lettre minuscule (par ex. Q1a et Q3a, qui sont des extensions des tableaux Q1 et Q3) sont publiés sur Internet.

Dettes	production industrielle M2, M3
de la Confédération H1	salaires O5
de la Confédération, des cantons et des communes H1	suisses des actions F7
des cantons H1	Swissmem M1
des communes H1	Industrie
extérieure de la Suisse R41a	carnets de commande M2
Devises	chiffres d'affaires M1, M2
cours des G1	entrées de commandes M1, M2
placements de la BNS A1, A32, R2	production M2, M3
Distributeurs automatiques de billets C2	Inflation O11, O15, T1
Droits de tirage spéciaux (DTS) R2	Inflation sous-jacente
Durée hebdomadaire du travail N2	de la BNS O15
	de l'OFS O14, O15
E	Investissements de portefeuille
Emissions	étrangers en Suisse Q3, Q3a, R3
d'actions F1, F4	suisses à l'étranger Q3, Q3a, R2, R21a
d'emprunts	Investissements directs
débiteurs domiciliés à l'étranger (en CHF) F1, F3	étrangers en Suisse Q3, Q3a, R3, S21–S23b
débiteurs domiciliés en Suisse F1, F2	suisses à l'étranger Q3, Q3a, R2, S11–S13b
Emploi (<i>voir également</i> Marché du travail) N11	
Emprunts de débiteurs étrangers, rendements E3	L
Emprunts de débiteurs suisses, rendements E3	Libor A4, E1, E2a
Engagements (et avoirs) extérieurs	Liquidité de caisse – Liquidité I B3
actifs R2, R21a	Liquidité, état de (jusqu'à fin 2004, liquidité globale – liquidité II) B4
passifs R3	
vue d'ensemble R1	M
Entrées de commandes dans	M1, M2 et M3 (masses monétaires) B2
l'industrie M2	Marché du travail N3
l'industrie des machines, des équipements électriques	chômage N3, T2
et des métaux M1	chômeurs inscrits N3
Excédent	demandeurs d'emploi inscrits N3
de la Confédération H1	durée hebdomadaire normale du travail N2
de la Confédération, des cantons et des communes H1	emplois à plein temps N11
des cantons H1	emplois à temps partiel N11
des communes H1	personnes actives occupées selon le sexe N12
Exportations	places vacantes annoncées N3
de capitaux F1, F3, Q3, Q3a, S11–S11b	selon une ventilation des activités économiques N11
de marchandises I1–I3	travailleurs subissant une réduction d'horaire N3
	Marge de fluctuation adoptée par la BNS A4
F	Masses monétaires M1, M2 et M3 B2
Finances	Métaux précieux, prix des O3
de la Confédération H1, H2	Monnaie(s)
de la Confédération, des cantons et des communes H1, H3	centrale B1
des cantons H1	en circulation, billets et pièces A2
des communes H1	étrangères, cours des devises G1
FMI, position de réserve A1, A31, Q3, Q3a, R2	Mouvement touristique en Suisse L2
Fonds de compensation de l'AVS, placements D7	Mouvements dans la capitalisation boursière d'entreprises suisses F4
Fonds de placement (<i>voir également</i> Placements collectifs de capitaux)	Mouvements de capitaux (balance des paiements) Q3, Q3a
D61–D63	
Fonds de stabilisation A1	N
	Numéraire en circulation B2
G	
Gains commerciaux P5	O
	Obligations (<i>voir</i> Emprunts)
H	Obligations de caisse, taux d'intérêt E2, E2a
Hypothèques, taux d'intérêt E2, E2a	Obligations de la Confédération
Hypothèques	remboursements F2
à taux fixe E2, E2a	rendements E3
à taux variable E2, E2a	valeur d'émission F2
liées à un libor E2a	Offres d'emploi N3
	Opérations de politique monétaire A51
I	Opérations fiduciaires D4
Immobilier, indices des prix de O43, O43a	Or de la BNS A1, R2
Importations	P
de capitaux Q3, Q3a, S21–S21b	Paiements, trafic des C1, C2
de marchandises I1–I3, Q1, Q1a	Passifs
Indices	de la BNS A1
actions F7, F8	de la position extérieure nette de la Suisse R3
carnets de commandes dans l'industrie M2	des bilans bancaires D11–D3
chiffres d'affaires dans l'industrie M2	Pensions de titres
chiffres d'affaires dans l'industrie des machines,	créances et engagements de la BNS résultant de A1
des équipements électriques et des métaux M1	taux d'intérêt appliqués par la BNS aux A52
climat de consommation L3	Personnes actives occupées (<i>voir également</i> Marché du travail) N12
cours du franc G2, G2a	Pétrole brut O3
entrées de commandes dans l'industrie M2	Pièces de monnaie en circulation A2
entrées de commandes dans l'industrie des machines,	Placements à terme fixe, taux d'intérêt E2, E2a
des équipements électriques et des métaux M1	Placements collectifs de capitaux D61–D63
prix à la consommation O11–O15	Placements de devises de la BNS (<i>voir également</i> Réserves monétaires)
prix à la consommation à l'étranger T1	A1, A32, R2
prix à la production O2	Position
prix à l'importation O2	de réserve au FMI A1, A31, Q3, Q3a, R2
prix de la construction O41	extérieure nette de la Suisse R1–R3
prix de la construction de logements O42	Postes du bilan de la BNS A1
prix de l'immobilier O43, O43a	Postomat C2
prix de l'offre totale O2	Prélèvement sur le marché des capitaux F1–F3
prix des matières premières O3	
production dans l'industrie M2, M3	

Les tableaux dont le numéro est accompagné d'une lettre minuscule (par ex. F2a, F2b et F2c, qui sont des extensions du tableau F2) sont publiés sur Internet.

Prix

- à la consommation O11–O15
- à la consommation, à l'étranger T1
- à la production O2
- à l'importation O2
- de l'argent O3
- de l'offre totale, indice des O2
- de l'or O3
- des matières premières O3
- des métaux précieux O3
- du pétrole brut O3

Production industrielle M2, M3

Produit intérieur brut

- selon l'approche des revenus P4
- selon son affectation
 - en termes nominaux P1
 - en termes réels P2, P3, P5, T3
- d'importants partenaires commerciaux T3

Projets et dépenses dans la construction K1

Propres titres de créance A1

R

Recettes

- de la Confédération H1, H2
- de la Confédération, des cantons et des communes H1, H3
- des cantons H1
- des communes H1

Renchérissment O11–O15, T1

Rendements (*voir* Taux d'intérêt)

Repo (*voir* Pensions de titres)

Réserves minimales A6, B31

Réserves monétaires (*voir également* Placements de devises de la BNS)
A31, A32, B1

Revenu national brut

- en termes nominaux P4
- en termes réels P5

S

SIC (Swiss Interbank Clearing) C1

Situation de la BNS A1

Spécial, taux spécial de la facilité pour resserrements de liquidités A7

Swissmem, indices établis par M1

T

T-Bills E1

Taux de change (*voir* Cours de change)

Taux de chômage N3, T2

Taux de renchérissement O11, O15, T1

Taux d'inflation O11, O15, T1

Taux d'intérêt

- à court terme E1
- appliqués par la BNS aux pensions de titres A52
- argent au jour le jour A52, E1
- au comptant pour obligations E3
- avances sur nantissement A7
- créances comptables sur la Confédération E1
- dépôts à vue E2, E2a
- dépôts bancaires E2, E2a
- dépôts d'épargne E2, E2a
- emprunts de débiteurs étrangers E3
- emprunts de débiteurs suisses E3
- hypothèques E2, E2a
- Libor A4, E1, E2a
- marge de fluctuation adoptée par la BNS A4
- obligations de caisse E2, E2a
- obligations de la Confédération E3
- officiels A7
- pensions de titres (repos) A52
- placements à terme fixe E2, E2a
- publiés E2, E2a
- spécial de la facilité pour resserrements de liquidités A7
- Treasury-Bills E1

Titres (stocks dans les dépôts de la clientèle auprès de banques)

- par catégories de titres D51, D51a, D51b
- par monnaies de placement D51a, D52a
- par domiciles de l'émetteur D51a, D52a
- par secteurs économiques D51b, D52, D52a

Tourisme L2, Q1, Q1a

Trafic des paiements

- dans le Swiss Interbank Clearing (SIC) C1
- par cartes et chèques C2

Transferts en capital (balance de paiements) Q2

Travail, marché du N3

Travailleurs subissant une réduction d'horaire N3

Verzeichnis der Quellen bzw. Erhebungen Indication des sources

Tabellen / Tableaux

	Erhebungsstellen	Offices, administrations, etc.
A43	Bank für Internationalen Zahlungsausgleich (BIZ) http://www.biz.org	Banque de Règlements Internationaux (BRI) http://www.bri.org
K1, K2, L1, L2, M2, M3, N11, N12, N2, O11, O12, O13, O14, O15, O2, O41, O5, P1, P2, P3, P4, P5, T1	Bundesamt für Statistik (BFS) http://www.statistik.admin.ch	Office fédéral de la statistique (OFS) http://www.statistique.admin.ch
H1, H2, H3	Eidgenössische Finanzverwaltung (EFV) http://www.efv.admin.ch	Administration fédérale des finances (AFF) http://www.aff.ch
I1, I2, I3	Eidgenössische Zollverwaltung (EZV) http://www.zoll.admin.ch	Administration fédérale des douanes (AFD) http://www.douane.admin.ch
O42	Finanzverwaltung/Statistikdienste der Stadt Bern http://www.bern.ch	Finanzverwaltung/Statistikdienste der Stadt Bern http://www.bern.ch
O42	Gebäudeversicherung des Kantons Luzern http://www.gvl.ch	Gebäudeversicherung des Kantons Luzern http://www.gvl.ch
T4	Internationaler Währungsfonds (IWF) http://www.imf.org	Fonds Monétaire International (FMI) http://www.imf.org
T1, T2, T3	OECD, Paris http://www.oecd.org	OCDE, Paris http://www.oecd.org
O42	Office cantonal de la statistique, Genève (OCSTAT) http://www.geneve.ch/statistique	Office cantonal de la statistique, Genève (OCSTAT) http://www.geneve.ch/statistique
F5, F6, F7	Schweizer Börse (SIX Swiss Exchange AG) http://www.six-group.com	Bourse Suisse (SIX Swiss Exchange SA) http://www.six-group.com
A1, A2, A31, A32, A4, A51, A52, A6, A7, B1, B2, B3, B31, B4, C1, C2, D11, D12, D13, D14, D2, D3, D4, D51, D52, D61, D62, D63, E1, E2, E3, F1, F2, F3, F4, G1, G2, G3, O15, O3, O1, O2, O3, R1, R2, R3, S11, S12, S13, S21, S22, S23	Schweizerische Nationalbank (SNB) http://www.snb.ch	Banque nationale suisse (BNS) http://www.snb.ch/fr
L3, N3, P1, P2	Staatssekretariat für Wirtschaft (seco) http://www.seco-admin.ch	Secrétariat d'Etat à l'économie (seco) http://www.seco-admin.ch
O42	Statistisches Amt der Stadt Zürich http://www.statistik-stadt-zuerich.info	Statistisches Amt der Stadt Zürich http://www.statistik-stadt-zuerich.info
M1	Swissmem, Verbände ASM und VSM der schweizerischen Maschinen-, Elektro- und Metallindustrie http://www.swissmem.ch	Swissmem, association ASM et VSM de l'industrie suisse des machines, des équipements électriques et des métaux http://www.swissmem.ch
F8	World Federation of Exchanges, Paris http://www.world-exchanges.org	World Federation of Exchanges, Paris http://www.world-exchanges.org
O43	Wüest & Partner AG, Zürich http://www.wuestundpartner.ch	Wüest & Partner AG, Zurich http://www.wuestundpartner.ch
D7	Zentrale Ausgleichsstelle, Ausgleichsfonds der Alters- und Hinterlassenenversicherung (AHV), Genf http://www.ahv.admin.ch oder http://www.ahv.ch	Centrale de compensation, Fonds de compensation de l'assurance-vieillesse et survivants (AVS), Genève http://www.avs.admin.ch

Schweizerische Nationalbank
Statistisches Monatsheft

Banque nationale suisse
Bulletin mensuel de statistiques économiques

Beilage: Internet Tabellen

Alle folgenden Dokumente werden nur im Internet publiziert,
in der gedruckten Fassung fehlen diese Tabellen.

Annexe: tableaux Internet

Les documents ci-après n'étant publiés que sur Internet,
la version papier ne les comprend pas.

D1a Ausgewählte Bilanzpositionen der Monatsbilanzstatistik Postes du bilan de la statistique des bilans mensuels

Aufgrund des Reihenbruchs per September 2006 hochgerechnete Werte für die Zeit zwischen Dezember 2004 und August 2006¹ /
Du fait de la rupture, en septembre 2006, dans les séries, valeurs extrapolées pour la période allant de décembre 2004 à août 2006¹

Erhebungsstufe: Unternehmung² / Périmètre de consolidation: entreprise²

In Millionen Franken / En millions de francs

Jahresende Monatsende	Forderungen gegenüber Banken	Forderungen gegenüber Kunden	Hypothekar- forderungen	Verpflichtungen gegenüber Banken	Verpflichtungen gegenüber Kunden in Spar- und Anlageform	Übrige Verpflichtungen gegenüber Kunden	Kassen- obligationen	Bilanzsumme
Fin d'année Fin de mois	Créances sur les banques	Créances sur la clientèle	Créances hypothécaires	Engagements envers les banques	Engagements envers la clientèle sous forme d'épargne et de placements	Autres engagements envers la clientèle	Obligations de caisse	Total du bilan
	1	2	3	4	5	6	7	8

Aktiven und Passiven gegenüber dem In- und Ausland / Actifs et passifs en comptes suisses et étrangers

2004	720 765	394 693	599 692	728 959	362 464	692 803	29 869	2 502 181
2005	828 159	466 886	647 000	814 518	374 024	852 487	29 305	2 862 876
2006	896 472	637 940	669 102	931 537	359 110	1 034 158	35 092	3 221 228
2007	1 029 623	732 470	684 341	928 139	335 341	1 204 448	41 974	3 488 464
2008	846 313	591 394	703 928	736 637	357 436	1 063 290	51 087	3 124 419
2008 06	1 014 703	675 271	693 160	897 680	327 051	1 074 626	43 805	3 289 196
2008 07	1 022 321	684 175	695 326	909 825	323 872	1 087 955	44 628	3 296 596
2008 08	1 054 221	685 528	696 584	919 145	325 108	1 105 890	45 151	3 367 918
2008 09	1 021 599	704 036	699 053	887 976	323 622	1 106 909	45 554	3 326 291
2008 10	998 440	678 179	699 856	838 710	324 533	1 152 447	49 147	3 382 106
2008 11	970 876	681 400	703 113	859 130	339 465	1 171 604	50 747	3 447 328
2008 12	846 313	591 394	703 928	736 637	357 436	1 063 290	51 087	3 124 419
2009 01	872 157	651 199	706 870	758 722	373 480	1 123 018	50 342	3 204 489
2009 02	773 239	631 431	708 755	699 322	386 493	1 109 130	49 660	3 053 075
2009 03	729 464	622 263	711 700	678 164	391 115	1 090 397	48 974	2 997 017
2009 04	748 916	617 963	714 090	665 004	399 652	1 070 740	48 370	2 955 223
2009 05	727 280	590 668	715 941	611 753	404 655	1 061 864	47 838	2 914 930
2009 06	718 044	585 072	719 904	589 965	405 662	1 047 010	47 453	2 855 575

Aktiven und Passiven gegenüber dem Inland / Actifs et passifs en comptes suisses

2004	82 953	134 467	585 641	138 506	339 817	273 845	29 869	1 108 532
2005	75 306	132 682	618 693	132 102	350 647	343 688	29 305	1 189 819
2006	76 467	144 680	644 929	139 363	336 497	389 895	35 092	1 250 720
2007	90 957	184 290	666 962	151 449	313 994	464 183	41 974	1 314 682
2008	91 956	184 877	691 114	131 911	335 005	433 891	51 087	1 304 722
2008 06	94 255	187 662	678 260	153 647	306 451	461 472	43 805	1 308 426
2008 07	91 530	185 909	680 649	153 650	303 254	460 611	44 628	1 301 144
2008 08	97 285	187 510	682 333	149 852	304 467	463 389	45 151	1 318 457
2008 09	107 832	194 009	684 925	159 074	302 983	470 320	45 554	1 337 723
2008 10	109 519	191 506	686 054	141 281	303 879	476 481	49 147	1 327 324
2008 11	102 153	191 017	689 155	144 802	318 164	472 029	50 747	1 346 821
2008 12	91 956	184 877	691 114	131 911	335 005	433 891	51 087	1 304 722
2009 01	98 932	190 523	693 811	131 323	349 833	443 069	50 342	1 319 502
2009 02	97 073	190 278	696 248	129 029	361 818	429 932	49 660	1 305 433
2009 03	90 975	185 305	699 195	142 589	365 666	414 647	48 974	1 304 388
2009 04	88 528	186 318	701 982	122 532	373 229	421 043	48 370	1 292 238
2009 05	90 002	184 068	704 361	113 784	378 032	412 118	47 838	1 283 938
2009 06	90 535	186 271	708 628	118 215	378 198	406 892	47 453	1 281 227

¹ Die Hochrechnung kompensiert den Reihenbruch per September 2006, der aufgrund des Anstiegs der Zahl der in der Monatsbilanzstatistik erfassten Raiffeisenbanken entstanden ist. Die Methode der Hochrechnung wird in der Ausgabe März 2007 des *Statistischen Monatshefts* (Informationen zu SNB-Statistiken) beschrieben. Bis August 2006 hochgerechnete Werte, danach effektive Werte.

L'extrapolation corrige la rupture, intervenue dans les séries en septembre 2006, à la suite de l'accroissement du nombre des banques Raiffeisen entrant dans la statistique des bilans mensuels. La méthode utilisée pour l'extrapolation est commentée dans le numéro de mars 2007 du *Bulletin mensuel de statistiques économiques* (voir Informations afférentes aux statistiques de la BNS). Valeurs extrapolées jusqu'en août 2006, puis valeurs effectives.

² Geschäftsstellen in der Schweiz und im Fürstentum Liechtenstein sowie die Filialen im Ausland. 263 Banken im zuletzt ausgewiesenen Monat.

Comptoirs en Suisse et dans la Principauté de Liechtenstein ainsi que succursales à l'étranger. 263 banques au dernier mois indiqué.

D1_{1a} Bankbilanzen: Auslandguthaben und -verpflichtungen Bilans bancaires: avoirs à l'étranger et engagements envers l'étranger

Erhebungsstufe: Bankstelle ^{1,2,3} / Périmètre de consolidation: comptoir ^{1,2,3}

In Millionen Franken / En millions de francs

Jahresende Monatsende	CHF	USD	EUR ⁴	DEM ⁵	Übrige Währungen	Edelmetalle	Leih- und Repogeschäfte ⁶	Total
Fin d'année Fin de mois					Autres monnaies	Métaux précieux	Prêts et pensions de titres ⁶	
	1	2	3	4	5	6	7	8

Aktiven⁷ gegenüber dem Ausland / Actifs⁷ en comptes étrangers

1999	108 553	265 130	108 125	5 406	164 119	7 161	96 786	749 874
2000	99 870	295 191	126 272	2 954	233 852	3 805	2 937	761 927
2001	120 633	284 283	135 499	660	202 083	5 162	1 119	748 779
2002	155 476	319 277	149 838	.	142 471	6 182	280	773 525
2003	143 673	310 430	175 982	.	123 494	4 265	0	757 844
2004	154 605	329 034	164 363	.	117 026	4 789	152	769 968
2005	160 590	465 337	174 892	.	122 859	8 251	110	932 039
2006	184 261	470 601	184 835	.	128 287	11 247	543	979 775
2007	208 345	381 602	229 101	.	422 761	13 639	982	1 256 430
2008	237 532	251 582	165 205	.	227 815	4 721	1 129	887 983
2008 06	224 433	269 312	179 377	.	281 996	9 554	562	965 235
2008 07	197 920	253 959	197 165	.	276 470	11 673	1 059	938 246
2008 08	206 648	260 225	182 882	.	286 675	11 705	861	948 995
2008 09	240 258	306 320	175 205	.	273 801	7 638	1 652	1 004 874
2008 10	291 215	318 042	176 841	.	270 225	6 141	946	1 063 409
2008 11	288 803	331 142	173 154	.	262 529	6 458	950	1 063 036
2008 12	237 532	251 582	165 205	.	227 815	4 721	1 129	887 983
2009 01	226 756	312 003	178 773	.	232 423	6 418	3 378	959 751
2009 02	222 256	312 836	172 171	.	205 584	7 120	2 539	922 507
2009 03	202 670	295 736	159 700	.	192 790	10 273	3 027	864 196
2009 04	186 592	303 116	176 285	.	189 218	12 007	2 457	869 674
2009 05	203 441	255 872	171 958	.	193 655	9 643	2 419	836 987
2009 06	184 254	270 948	175 503	.	223 929	8 955	2 619	866 208

Passiven gegenüber dem Ausland / Passifs en comptes étrangers

1999	134 436	241 591	85 476	5 065	108 563	10 274	52 025	632 364
2000	122 706	289 212	95 905	3 212	199 204	8 606	4 258	719 892
2001	137 704	307 646	118 225	303	122 439	9 677	813	696 505
2002	133 963	319 918	136 856	.	91 809	8 442	480	691 468
2003	123 408	273 461	184 353	.	82 627	8 576	0	672 424
2004	123 137	313 611	184 889	.	56 681	9 691	26	688 034
2005	145 632	403 639	190 768	.	79 874	14 287	0	834 201
2006	148 269	356 092	244 722	.	105 789	20 852	0	875 724
2007	169 201	445 215	215 540	.	320 328	24 424	381	1 175 090
2008	219 213	280 872	196 278	.	150 412	15 927	—	862 703
2008 06	178 820	310 402	190 380	.	181 334	24 799	0	885 735
2008 07	159 038	297 750	190 800	.	188 998	23 402	9	859 997
2008 08	166 409	302 363	193 064	.	188 366	22 602	9	872 813
2008 09	193 354	311 599	217 149	.	184 733	20 564	8	927 407
2008 10	266 092	326 871	215 994	.	182 463	16 188	1 932	1 009 540
2008 11	266 279	338 808	224 190	.	181 374	18 242	1 932	1 030 826
2008 12	219 213	280 872	196 278	.	150 412	15 927	—	862 703
2009 01	214 790	338 410	211 325	.	148 313	18 541	—	931 379
2009 02	208 285	344 883	198 710	.	151 242	18 295	—	921 417
2009 03	182 878	333 086	202 739	.	147 363	18 534	—	884 600
2009 04	181 629	309 152	218 068	.	161 348	18 290	—	888 487
2009 05	181 805	282 444	205 565	.	165 956	18 719	—	854 489
2009 06	174 104	291 561	208 725	.	195 410	18 681	67	888 547

¹ Geschäftsstellen in der Schweiz und im Fürstentum Liechtenstein ohne die Filialen im Ausland. Nur Banken deren Bilanz- und Treuhandgeschäft 150 Millionen Franken übersteigt und deren Bilanzsumme mindestens 100 Millionen Franken beträgt.

Comptoirs en Suisse et dans la Principauté de Liechtenstein (sans les succursales à l'étranger). Uniquement des banques dont le bilan et les opérations fiduciaires portent sur une somme supérieure à 150 millions de francs et dont la somme du bilan atteint au moins 100 millions de francs.

² 263 Banken im zuletzt ausgewiesenen Monat.
263 banques au dernier mois indiqué.

³ Ab September 2006 umfassen die publizierten Zahlen die Werte sämtlicher Raiffeisenbanken. Zuvor flossen nur die Werte der grösseren Raiffeisenbanken ein. Für Details vgl. *Statistisches Monatsheft* vom März 2007 (Informationen zu SNB-Statistiken) sowie die Zusatztabellen mit hochgerechneten Werten D1_{1a} und D3_{1a}. Depuis septembre 2006, les données afférentes aux banques Raiffeisen portent sur l'ensemble du groupe Raiffeisen. Avant cette date, seuls les chiffres des principales banques Raiffeisen étaient pris en compte. De plus amples informations figurent dans le *Bulletin mensuel de statistiques économiques* de mars 2007 (Informations afférentes aux statistiques de la BNS) ainsi que dans les tableaux complémentaires D1_{1a} et D3_{1a} contenant des données extrapolées.

⁴ Inklusive die ehemaligen Währungen des Euro-Währungsgebietes.
Y compris les anciennes monnaies de la zone euro.

⁵ Ab März 1999 als *davon-Position* des Euro.
Depuis mars 1999, sous une position *dont* de l'euro.

⁶ Wertschriftenleihgeschäfte, Leihgeschäfte mit «Commodities» und nicht-monetäre Forderungen bzw. Verpflichtungen aus den Repogeschäften.
Prêts de titres, prêts de «commodities» et créances et engagements non monétaires résultant de pensions de titres.

⁷ Einschliesslich Swaps mit der Nationalbank.
Y compris les swaps conclus avec la Banque nationale.

D31a Bewilligte und beanspruchte inländische Kredite¹ Crédits en Suisse – Limites et montants utilisés¹

Aufgrund des Reihenbruchs per September 2006 hochgerechnete Werte für die Zeit zwischen Dezember 2004 und August 2006² /
Du fait de la rupture, en septembre 2006, dans les séries, valeurs extrapolées pour la période allant de décembre 2004 à août 2006²
Erhebungsstufe: Bankstelle³ / Périmètre de consolidation: comptoir³

In Millionen Franken / En millions de francs

Jahresende Monatsende	Hypothekarforderungen	Forderungen gegenüber Kunden	Total	
Fin d'année Fin de mois	Créances hypothécaires	Créances sur la clientèle		
	Benützung	Benützung	Limiten	Benützung
	Utilisation	Utilisation	Limites	Utilisation
	1	2	3	4

Kredite an im Inland domizilierte Schuldner – Total / Crédits à des débiteurs domiciliés en Suisse – Total

2006	628 110	137 190	905 505	765 299
2007	651 461	167 247	952 281	818 707
2008	674 654	169 853	991 485	844 507
2008 06	662 545	172 487	970 372	835 031
2008 07	664 925	170 659	968 530	835 584
2008 08	666 515	172 356	981 086	838 870
2008 09	668 905	176 115	985 781	845 020
2008 10	669 952	174 811	985 537	844 761
2008 11	673 016	176 109	997 755	849 125
2008 12	674 654	169 853	991 485	844 507
2009 01	677 643	175 479	997 595	853 122
2009 02	680 113	174 900	998 689	855 013
2009 03	686 455	172 161	1 001 626	858 616
2009 04	689 251	172 194	1 003 458	861 445
2009 05	691 604	169 308	1 012 734	860 912
2009 06	695 730	172 548	1 020 523	868 278

Kredite an im Inland domizilierte Schuldner – Private Haushalte / Crédits à des débiteurs domiciliés en Suisse – Ménages

2006	483 641	40 629	563 135	524 270
2007	501 169	39 622	580 753	540 791
2008	517 994	34 622	593 201	552 616
2008 06	509 721	37 303	586 088	547 024
2008 07	511 060	36 892	584 351	547 951
2008 08	512 515	36 838	587 722	549 352
2008 09	514 537	37 726	589 720	552 263
2008 10	514 718	38 177	589 276	552 894
2008 11	517 121	35 952	589 367	553 072
2008 12	517 994	34 622	593 201	552 616
2009 01	520 003	33 871	588 835	553 875
2009 02	521 508	33 135	589 494	554 644
2009 03	527 659	31 251	589 912	558 910
2009 04	529 345	31 905	594 246	561 250
2009 05	530 404	31 750	595 819	562 154
2009 06	533 437	32 665	600 377	566 102

¹ Unter der Benützung wird die Bruttoforderung ausgewiesen. Vor November 2001 wird der Bilanzwert publiziert. Für Details vgl. *Statistisches Monatsheft* vom Juli 2009 (Informationen zu SNB-Statistiken).
Les créances brutes sont indiquées dans la colonne Utilisation. Avant novembre 2001, ce sont les valeurs figurant au bilan qui sont publiées. Pour plus de précisions, voir le *Bulletin mensuel de statistiques économiques* de juillet 2009 (Informations afférentes aux statistiques de la BNS).

² Die Hochrechnung kompensiert den Reihenbruch per September 2006, der aufgrund des Anstiegs der Zahl der in der Kreditvolumenstatistik erfassten Raiffeisenbanken entstanden ist. Die Methode der Hochrechnung wird in der Ausgabe März 2007 des *Statistischen Monatshefts* (Informationen zu SNB-Statistiken) beschrieben. Bis August 2006 hochgerechnete Werte, danach effektive Werte.
L'extrapolation corrige la rupture, intervenue dans les séries en septembre 2006, à la suite de l'accroissement du nombre des banques Raiffeisen entrant dans la statistique sur l'encours des crédits. La méthode utilisée pour l'extrapolation est commentée dans le numéro de mars 2007 du *Bulletin mensuel de statistiques économiques* (voir Informations afférentes aux statistiques de la BNS). Valeurs extrapolées jusqu'en août 2006, puis valeurs effectives.

³ Geschäftsstellen in der Schweiz ohne Filialen im Ausland.
Comptoirs en Suisse (sans les succursales à l'étranger).

D4_{1a} Treuhandgeschäfte: Auslandguthaben und -verpflichtungen Opérations fiduciaires: avoirs à l'étranger et engagements envers l'étranger

Erhebungsstufe: Bankstelle ^{1,2,3} / Périmètre de consolidation: comptoir ^{1,2,3}

In Millionen Franken / En millions de francs

Jahresende Monatsende	CHF	USD	EUR ⁴	DEM ⁵	Übrige Währungen	Edelmetalle	Leih- und Repogeschäfte ⁶	Total
Fin d'année Fin de mois					Autres monnaies	Métaux précieux	Prêts et pensions de titres ⁶	
	1	2	3	4	5	6	7	8

Treuhandaktiven gegenüber dem Ausland / Actifs à titre fiduciaire en comptes étrangers

1999	30 141	298 828	104 069	9 889	43 926	118	.	477 082
2000	45 444	323 260	124 534	5 936	40 754	122	.	534 114
2001	50 016	312 355	136 781	23	42 852	114	.	542 118
2002	33 011	248 080	133 123	.	41 238	0	.	455 451
2003	13 273	209 503	132 169	.	44 404	—	.	399 349
2004	17 929	210 901	131 601	.	50 273	18	.	410 722
2005	24 187	271 583	143 176	.	70 886	2	.	509 834
2006	35 141	319 368	173 060	.	73 708	11	.	601 287
2007	45 863	342 645	225 993	.	88 217	30	.	702 747
2008	33 792	248 979	205 988	.	61 143	101	.	550 004
2008 06	51 501	307 855	229 218	.	81 254	93	.	669 920
2008 07	52 618	318 555	238 635	.	82 876	23	.	692 708
2008 08	53 302	336 528	241 511	.	83 008	100	.	714 449
2008 09	49 925	326 181	224 586	.	78 384	163	.	679 237
2008 10	46 981	315 840	207 490	.	69 702	87	.	640 101
2008 11	41 172	318 131	219 345	.	70 155	142	.	648 945
2008 12	33 792	248 979	205 988	.	61 143	101	.	550 004
2009 01	28 898	249 931	203 191	.	64 589	98	.	546 709
2009 02	26 813	240 026	196 312	.	59 799	58	.	523 008
2009 03	25 360	228 630	189 896	.	56 626	76	.	500 589
2009 04	24 396	230 300	182 117	.	56 588	100	.	493 500
2009 05	24 500	210 932	170 838	.	54 953	99	.	461 322
2009 06	23 403	205 981	165 514	.	54 041	111	.	449 049

Treuhandpassiven gegenüber dem Ausland / Passifs à titre fiduciaire en comptes étrangers

1999	14 829	259 613	81 428	7 204	37 495	77	.	393 442
2000	21 253	281 173	95 344	4 361	34 466	67	.	432 304
2001	22 707	276 666	108 872	21	37 168	70	.	445 489
2002	14 928	222 522	106 241	.	35 681	59	.	379 431
2003	5 994	187 161	105 295	.	38 497	63	.	337 009
2004	7 801	188 811	105 855	.	43 453	74	.	345 994
2005	9 264	242 025	113 249	.	61 860	78	.	426 476
2006	13 904	285 398	134 924	.	61 144	75	.	495 445
2007	18 137	310 032	179 803	.	74 159	145	.	582 276
2008	13 246	226 619	165 905	.	52 519	97	.	458 386
2008 06	20 397	276 822	182 555	.	69 911	202	.	549 887
2008 07	20 681	287 484	191 190	.	71 407	133	.	570 895
2008 08	20 722	304 309	193 266	.	71 906	203	.	590 405
2008 09	19 530	295 793	179 886	.	67 745	256	.	563 210
2008 10	18 567	286 399	166 168	.	59 659	166	.	530 959
2008 11	16 718	288 630	176 864	.	60 863	238	.	543 313
2008 12	13 246	226 619	165 905	.	52 519	97	.	458 386
2009 01	11 990	227 329	163 597	.	55 709	89	.	458 715
2009 02	11 028	218 265	158 682	.	51 548	46	.	439 569
2009 03	9 955	207 676	153 218	.	48 703	63	.	419 616
2009 04	9 590	209 218	146 907	.	48 956	87	.	414 758
2009 05	9 270	191 841	137 804	.	47 528	81	.	386 524
2009 06	8 757	186 923	133 409	.	46 593	91	.	375 772

¹ Geschäftsstellen in der Schweiz und im Fürstentum Liechtenstein ohne die Filialen im Ausland. Nur Banken deren Bilanz- und Treuhandgeschäft 150 Millionen Franken übersteigt und deren Bilanzsumme mindestens 100 Millionen Franken beträgt.
Comptoirs en Suisse et dans la Principauté de Liechtenstein (sans les succursales à l'étranger). Uniquement des banques dont le bilan et les opérations fiduciaires portent sur une somme supérieure à 150 millions de francs et dont la somme du bilan atteint au moins 100 millions de francs.

² 263 Banken im zuletzt ausgewiesenen Monat.
263 banques au dernier mois indiqué.

³ Ab September 2006 umfassen die publizierten Zahlen die Werte sämtlicher Raiffeisenbanken. Zuvor flossen nur die Werte der grösseren Raiffeisenbanken ein.
Für Details vgl. *Statistisches Monatsheft* vom März 2007 (Informationen zu SNB-Statistiken) sowie die Zusatztabellen mit hochgerechneten Werten D1_{1a} und D3_{1a}.
Depuis septembre 2006, les données afférentes aux banques Raiffeisen portent sur l'ensemble du groupe Raiffeisen. Avant cette date, seuls les chiffres des principales banques Raiffeisen étaient pris en compte. De plus amples informations figurent dans le *Bulletin mensuel de statistiques économiques* de mars 2007 (Informations afférentes aux statistiques de la BNS) ainsi que dans les tableaux complémentaires D1_{1a} et D3_{1a} contenant des données extrapolées.

⁴ Inklusive die ehemaligen Währungen des Euro-Währungsgebietes.
Y compris les anciennes monnaies de la zone euro.

⁵ Ab März 1999 als *davon-Position* des Euro.
Depuis mars 1999, sous une position *dont* de l'euro.

⁶ Wertschriftenleihgeschäfte, Leihgeschäfte mit «Commodities» und nicht-monetäre Forderungen bzw. Verpflichtungen aus den Repogeschäften.
Prêts de titres, prêts de «commodities» et créances et engagements non monétaires résultant de pensions de titres.

D4_{2a} Auslandguthaben und -verpflichtungen inkl. Treuhandgeschäfte ¹ Avoirs à l'étranger et engagements envers l'étranger, y compris les opérations fiduciaires ¹

Erhebungsstufe: Bankstelle ^{2,3,4} / Périmètre de consolidation: comptoir ^{2,3,4}

In Millionen Franken / En millions de francs

Jahresende Monatsende	CHF	USD	EUR ⁵	DEM ⁶	Übrige Währungen	Edelmetalle	Leih- und Repogeschäfte ⁷	Total
Fin d'année Fin de mois					Autres monnaies	Métaux précieux	Prêts et pensions de titres ⁷	
	1	2	3	4	5	6	7	8

Guthaben auf eigene Rechnung ⁸ und Treuhandaktiven / Avoirs des banques ⁸ et actifs à titre fiduciaire

1999	138 694	563 958	212 194	15 295	208 045	7 279	96 786	1 226 956
2000	145 314	618 451	250 806	8 890	274 606	3 927	2 937	1 296 041
2001	170 649	596 638	272 280	683	244 935	5 276	1 119	1 290 897
2002	188 487	567 357	282 961	.	183 709	6 182	280	1 228 976
2003	156 946	519 933	308 151	.	167 898	4 265	0	1 157 193
2004	172 534	539 935	295 964	.	167 299	4 807	152	1 180 690
2005	184 777	736 920	318 068	.	193 745	8 253	110	1 441 873
2006	219 402	789 969	357 895	.	201 995	11 258	543	1 581 062
2007	254 208	724 247	455 094	.	510 978	13 669	982	1 959 177
2008	271 324	500 561	371 193	.	288 958	4 822	1 129	1 437 987
2008 06	275 934	577 167	408 595	.	363 250	9 647	562	1 635 155
2008 07	250 538	572 514	435 800	.	359 346	11 696	1 059	1 630 954
2008 08	259 950	596 753	424 393	.	369 683	11 805	861	1 663 444
2008 09	290 183	632 501	399 791	.	352 185	7 801	1 652	1 684 111
2008 10	338 196	633 882	384 331	.	339 927	6 228	946	1 703 510
2008 11	329 975	649 273	392 499	.	332 684	6 600	950	1 711 981
2008 12	271 324	500 561	371 193	.	288 958	4 822	1 129	1 437 987
2009 01	255 654	561 934	381 964	.	297 012	6 516	3 378	1 506 460
2009 02	249 069	552 862	368 483	.	265 383	7 178	2 539	1 445 515
2009 03	228 030	524 366	349 596	.	249 416	10 349	3 027	1 364 785
2009 04	210 988	533 416	358 402	.	245 806	12 107	2 457	1 363 174
2009 05	227 941	466 804	342 796	.	248 608	9 742	2 419	1 298 309
2009 06	207 657	476 929	341 017	.	277 970	9 066	2 619	1 315 257

Verpflichtungen auf eigene Rechnung und Treuhandpassiven / Engagements des banques et passifs à titre fiduciaire

1999	149 265	501 204	166 904	12 269	146 058	10 351	52 025	1 025 806
2000	143 959	570 385	191 249	7 573	233 670	8 673	4 258	1 152 196
2001	160 411	584 312	227 097	324	159 607	9 747	813	1 141 994
2002	148 891	542 440	243 097	.	127 490	8 501	480	1 070 899
2003	129 402	460 622	289 648	.	121 124	8 639	0	1 009 433
2004	130 938	502 422	290 744	.	100 134	9 765	26	1 034 028
2005	154 896	645 664	304 017	.	141 734	14 365	0	1 260 677
2006	162 173	641 490	379 646	.	166 933	20 927	0	1 371 169
2007	187 338	755 247	395 343	.	394 487	24 569	381	1 757 366
2008	232 459	507 491	362 183	.	202 931	16 024	—	1 321 089
2008 06	199 217	587 224	372 935	.	251 245	25 001	0	1 435 622
2008 07	179 719	585 234	381 990	.	260 405	23 535	9	1 430 892
2008 08	187 131	606 672	386 330	.	260 272	22 805	9	1 463 218
2008 09	212 884	607 392	397 035	.	252 478	20 820	8	1 490 617
2008 10	284 659	613 270	382 162	.	242 122	16 354	1 932	1 540 499
2008 11	282 997	627 438	401 054	.	242 237	18 480	1 932	1 574 139
2008 12	232 459	507 491	362 183	.	202 931	16 024	—	1 321 089
2009 01	226 780	565 739	374 922	.	204 022	18 630	—	1 390 094
2009 02	219 313	563 148	357 392	.	202 790	18 341	—	1 360 986
2009 03	192 833	540 762	355 957	.	196 066	18 597	—	1 304 216
2009 04	191 219	518 370	364 975	.	210 304	18 377	—	1 303 245
2009 05	191 075	474 285	343 369	.	213 484	18 800	—	1 241 013
2009 06	182 861	478 484	342 134	.	242 003	18 772	67	1 264 319

¹ Summe der ausländischen Bilanz- und Treuhandgeschäfte gemäss Monatsbilanzstatistik.

Total des opérations avec l'étranger au bilan et à titre fiduciaire.

² Geschäftsstellen in der Schweiz und im Fürstentum Liechtenstein ohne die Filialen im Ausland. Nur Banken deren Bilanz- und Treuhandgeschäft 150 Millionen Franken übersteigt und deren Bilanzsumme mindestens 100 Millionen Franken beträgt.

Comptoirs en Suisse et dans la Principauté de Liechtenstein (sans les succursales à l'étranger). Uniquement des banques dont le bilan et les opérations fiduciaires portent sur une somme supérieure à 150 millions de francs et dont la somme du bilan atteint au moins 100 millions de francs.

³ 263 Banken im zuletzt ausgewiesenen Monat.

263 banques au dernier mois indiqué.

⁴ Ab September 2006 umfassen die publizierten Zahlen die Werte sämtlicher Raiffeisenbanken. Zuvor flossen nur die Werte der grösseren Raiffeisenbanken ein.

Für Details vgl. *Statistisches Monatsheft* vom März 2007 (Informationen zu SNB-Statistiken) sowie die Zusatztabellen mit hochgerechneten Werten D1_{1a} und D3_{1a}.

Depuis septembre 2006, les données afférentes aux banques Raiffeisen portent sur l'ensemble du groupe Raiffeisen. Avant cette date, seuls les chiffres des principales banques Raiffeisen étaient pris en compte. De plus amples informations figurent dans le *Bulletin mensuel de statistiques économiques* de mars 2007 (Informations afférentes aux statistiques de la BNS) ainsi que dans les tableaux complémentaires D1_{1a} et D3_{1a} contenant des données extrapolées.

⁵ Inklusive die ehemaligen Währungen des Euro-Währungsgebietes.

Y compris les anciennes monnaies de la zone euro.

⁶ Ab März 1999 als *davon-Position* des Euro.

Depuis mars 1999, sous une position *dont* de l'euro.

⁷ Wertschriftenleihgeschäfte, Leihgeschäfte mit «Commodities» und nicht-monetäre Forderungen bzw. Verpflichtungen aus den Repogeschäften.

Prêts de titres, prêts de «commodities» et créances et engagements non monétaires résultant de pensions de titres.

⁸ Einschliesslich Swaps mit der Nationalbank.

Y compris les swaps conclus avec la Banque nationale.

D51a Wertschriftenbestände in Kundendepots der Banken ^{1,2}

Stocks de titres dans les dépôts de la clientèle auprès des banques ^{1,2}

Erhebungsstufe: Bankstelle / Périmètre de consolidation: comptoir

Nach Domizil des Depotinhabers, Wertschriftenkategorie, Anlagewährung und Domizil des Emittenten /
Répartition par domicile du titulaire, catégories de titres, monnaies de placement et domicile de l'émetteur

In Milliarden Franken / En milliards de francs

Bestände Ende Juni 2009
Montants à fin juin 2009

	Total	Geldmarktpapiere		Obligationen ³		Aktien ⁴		Anteile an Kollektiv- anlagen ⁵		Strukturierte Produkte ⁷	Übrige Wertschriften ^{8,9}
			Papiers moné- taires		davon / dont		Actions ⁴		davon / dont	Produits structurés ⁷	Autres titres ^{8,9}
	1	2		Öffent- liche Hand				Schweizer- ische Kollektiv- anlagen ge- mäss KAG ⁶			
				Collec- tivités publiques				Placements collectifs suisses selon la LPCC ⁶			
			3	4		5		6	7	8	9

Inländische Depotinhaber / Dépôts des titulaires suisses

Alle Währungen	Toutes les monnaies									
Alle Emittenten	Tous les émetteurs	1 747	57	632	179	461	547	294	49	1
Emittenten Inland	Emetteurs domiciliés en Suisse	889	7	208	84	316	352	294	4	1
Emittenten Ausland	Emetteurs domiciliés à l'étranger	859	50	423	95	146	195	.	45	0
CHF	Francs suisses									
Alle Emittenten	Tous les émetteurs	1 118	16	383	99	317	380	264	21	1
Emittenten Inland	Emetteurs domiciliés en Suisse	847	7	207	84	313	316	264	2	1
Emittenten Ausland	Emetteurs domiciliés à l'étranger	271	9	176	16	4	64	.	19	0
EUR	Euros									
Alle Emittenten	Tous les émetteurs	324	29	153	58	53	74	13	15	0
Emittenten Inland	Emetteurs domiciliés en Suisse	17	0	0	0	0	16	13	1	0
Emittenten Ausland	Emetteurs domiciliés à l'étranger	307	29	153	58	53	58	.	15	0
USD	Dollars des Etats-Unis									
Alle Emittenten	Tous les émetteurs	214	10	59	12	54	81	14	10	0
Emittenten Inland	Emetteurs domiciliés en Suisse	20	0	1	0	3	16	14	1	0
Emittenten Ausland	Emetteurs domiciliés à l'étranger	193	9	59	11	51	65	.	10	0
Übrige Währungen	Autres monnaies									
Alle Emittenten	Tous les émetteurs	92	3	37	10	37	12	4	3	0
Emittenten Inland	Emetteurs domiciliés en Suisse	4	0	0	0	0	4	4	0	0
Emittenten Ausland	Emetteurs domiciliés à l'étranger	87	3	36	10	37	8	.	2	0

Ausländische Depotinhaber / Dépôts des titulaires étrangers

Alle Währungen	Toutes les monnaies									
Alle Emittenten	Tous les émetteurs	2 237	78	560	147	745	670	83	184	1
Emittenten Inland	Emetteurs domiciliés en Suisse	592	5	30	18	455	95	83	7	0
Emittenten Ausland	Emetteurs domiciliés à l'étranger	1 645	72	531	129	290	576	.	177	1
CHF	Francs suisses									
Alle Emittenten	Tous les émetteurs	671	3	102	28	464	62	28	40	0
Emittenten Inland	Emetteurs domiciliés en Suisse	512	1	28	18	451	29	28	3	0
Emittenten Ausland	Emetteurs domiciliés à l'étranger	159	2	74	10	14	33	.	37	0
EUR	Euros									
Alle Emittenten	Tous les émetteurs	694	26	240	74	103	264	29	60	0
Emittenten Inland	Emetteurs domiciliés en Suisse	39	0	0	0	1	35	29	2	0
Emittenten Ausland	Emetteurs domiciliés à l'étranger	655	26	240	74	102	229	.	58	0
USD	Dollars des Etats-Unis									
Alle Emittenten	Tous les émetteurs	692	43	175	36	85	317	24	71	0
Emittenten Inland	Emetteurs domiciliés en Suisse	38	4	1	0	3	28	24	2	0
Emittenten Ausland	Emetteurs domiciliés à l'étranger	654	40	174	36	82	289	.	69	0
Übrige Währungen	Autres monnaies									
Alle Emittenten	Tous les émetteurs	181	5	43	9	92	27	2	13	0
Emittenten Inland	Emetteurs domiciliés en Suisse	3	0	0	0	0	3	2	0	0
Emittenten Ausland	Emetteurs domiciliés à l'étranger	177	5	43	9	92	24	.	13	0

¹ Die Zahlen basieren auf der Monatshebung. Diese deckt rund 95% des Depotwertes der jährlichen Vollerhebung ab. Les données sont tirées de l'enquête mensuelle. Cette dernière couvre environ 95% des dépôts recensés par l'enquête annuelle.

² Die Erhebung der Wertschriftenbestände wurde im März 2005 angepasst. Dabei aktualisierten einige Bankeninstitute die Kategorisierung der Sektoren und der Wertschriften. Aus diesem Grund ist ein zeitlicher Vergleich der Daten zum Teil schwierig. L'enquête sur les stocks de titres dans les dépôts de la clientèle a été adaptée en mars 2005. Quelques banques ont également actualisé la ventilation entre les secteurs et les catégories de titres. Pour cette raison, il est en partie difficile de procéder à une comparaison dans le temps de données.

Bestände Ende Juni 2009
Montants à fin juin 2009

	Total	Geldmarkt- papiere	Obligationen ³		Aktien ⁴	Anteile an Kollektiv- anlagen ⁵		Struktu- rierte Produkte ⁷	Übrige Wert- schriften ^{8,9}		
			Obligations ³			Parts de placements collectifs ⁵	Produits structurés ⁷			Autres titres ^{8,9}	
			Papiers moné- taires	davon / dont	Actions ⁴			davon / dont			
	1	2	3	davon / dont Öffent- liche Hand Collec- tivités publiques	4	5	6	Schweize- rische Kollektiv- anlagen ge- mäss KAG ⁶ Placements collectifs suisses selon la LPCC ⁶	7	8	9

In- und ausländische Depotinhaber / Dépôts des titulaires suisses et étrangers

Alle Währungen	Toutes les monnaies	3 985	135	1 192	326	1 206	1 217	377	233	2
Alle Emittenten	Tous les émetteurs									
Emittenten Inland	Emetteurs domiciliés en Suisse	1 481	13	238	102	771	447	377	11	1
Emittenten Ausland	Emetteurs domiciliés à l'étranger	2 504	122	954	224	435	770	.	222	1
CHF	Francs suisses									
Alle Emittenten	Tous les émetteurs	1 789	19	485	127	781	441	291	61	1
Emittenten Inland	Emetteurs domiciliés en Suisse	1 359	8	235	102	763	345	291	6	1
Emittenten Ausland	Emetteurs domiciliés à l'étranger	430	11	250	25	18	96	.	55	0
EUR	Euros									
Alle Emittenten	Tous les émetteurs	1 018	54	393	132	157	338	42	75	0
Emittenten Inland	Emetteurs domiciliés en Suisse	56	0	1	0	2	51	42	2	0
Emittenten Ausland	Emetteurs domiciliés à l'étranger	962	54	392	132	155	287	.	73	0
USD	Dollars des Etats-Unis									
Alle Emittenten	Tous les émetteurs	906	53	235	48	139	398	37	81	0
Emittenten Inland	Emetteurs domiciliés en Suisse	59	4	2	0	6	44	37	3	0
Emittenten Ausland	Emetteurs domiciliés à l'étranger	847	49	233	48	133	354	.	78	0
Übrige Währungen	Autres monnaies									
Alle Emittenten	Tous les émetteurs	273	9	80	19	129	39	6	16	0
Emittenten Inland	Emetteurs domiciliés en Suisse	8	0	1	0	0	7	6	0	0
Emittenten Ausland	Emetteurs domiciliés à l'étranger	265	9	79	19	129	32	.	16	0

³ Inklusive Kassenobligationen, kündbare Obligationen, Notes, Wandel- und Optionsanleihen. Ab Dezember 2008 inklusive in Kontenform geführte Kassenobligationen. Y compris les obligations de caisse, les obligations dénonçables, les notes, les emprunts convertibles et les emprunts à option. A compter de décembre 2008, y compris les obligations de caisse détenues sous forme de comptes.

⁴ Inklusive Partizipations- und Genussscheine. Bis November 2007 inklusive Anteile an kollektiven Kapitalanlagen mit Closed-End-Struktur. Ab Dezember 2007 werden die Anteile an kollektiven Kapitalanlagen mit Closed-End-Struktur unter den *Anteilen an Kollektivanlagen* ausgewiesen. Ab Dezember 2008 inklusive Bezugsrechte. Y compris les bons de participation et les bons de jouissance. Jusqu'en novembre 2007, y compris les parts de placements collectifs fermés. A compter de décembre 2007, les parts de placements collectifs fermés figurent sous *Parts de placements collectifs*. A compter de décembre 2008, y compris les droits de souscription.

⁵ Bis Februar 2005 nur *Anlagefondszertifikate*. Von März 2005 bis November 2007 nur Anteile an kollektiven Kapitalanlagen mit Open-End-Struktur. Anteile an Kollektivanlagen mit Closed-End-Struktur wurden unter den *Aktien* verbucht. Ab Dezember 2007 alle Anteile an Kollektivanlagen (sowohl mit Open-End als auch mit Closed-End-Struktur). *Strukturierte Produkte* werden nicht unter den *Anteilen an Kollektivanlagen* erfasst, sondern werden in einer eigenen Kategorie ausgewiesen. Jusqu'en février 2005, *Parts de fonds de placement* uniquement. De mars 2005 à novembre 2007, parts de placements collectifs ouverts uniquement. Les parts de placements collectifs fermés sont comptabilisées sous *Actions*. A compter de décembre 2007, toutes les parts de placements collectifs (ouverts et fermés). Les *Produits structurés* ne sont pas enregistrés sous *Parts de placements collectifs*, mais dans une catégorie séparée.

⁶ Bis Februar 2005 wurden unter der Wertschriftenkategorie *Anlagefondszertifikate* teilweise auch *Anteile an übrigen kollektiven Kapitalanlagen* mit Open-End-Struktur gemeldet. Von März 2005 bis November 2007 wurden unter der Wertschriftenkategorie *Anteile an schweizerischen Anlagefonds* ausschliesslich Anteile an Anlagefonds gemäss schweizerischen Anlagefondsgesetz (AFG) ausgewiesen. Ab Dezember 2007 werden *Schweizerische Kollektivanlagen gemäss KAG* (Kollektivanlagengesetz) erfasst. Diese umfassen neben den vertraglichen Anlagefonds auch Investmentgesellschaften mit variablem Kapital (SICAV) (open-end), geschlossene kollektive Kapitalanlagen (closed-end) in der Form von Kommanditgesellschaften für kollektive Kapitalanlagen (KGK) und nicht kotierte Investmentgesellschaften mit festem Kapital (SICAF). Jusqu'en février 2005, des parts d'autres placements collectifs ouverts figuraient également sous *Parts de fonds de placement*. De mars 2005 à novembre 2007, la catégorie *Parts de fonds de placement suisses* était constituée exclusivement de parts de fonds de placement au sens de la loi suisse sur les fonds de placement (LFP). A partir de décembre 2007, les *Placements collectifs suisses selon la LPCC* (loi sur les placements collectifs) sont recensés. Ceux-ci comprennent, outre les fonds communs de placement, également les sociétés d'investissement à capital variable (SICAV) (*open-end*), les placements collectifs fermés (*closed-end*) sous forme de sociétés en commandite de placements collectifs (SCPC) et de sociétés d'investissement non cotées à capital fixe (SICAF).

⁷ Ab Dezember 2008 beinhalten die strukturierten Produkte auch Hebel-Produkte. A compter de décembre 2008, les produits structurés comprennent aussi des produits à effet de levier.

⁸ Ohne Derivate.
Sans dérivés.

⁹ Unter den übrigen Wertschriften wurden bis Februar 2005 auch strukturierte Produkte gemeldet. Ce poste incluait également des produits structurés jusqu'en février 2005.

D51b Wertschriftenbestände in Kundendepots der Banken ^{1,2} Stocks de titres dans les dépôts de la clientèle auprès des banques ^{1,2}

Erhebungsstufe: Bankstelle / Périmètre de consolidation: comptoir

Nach Domizil des Depotinhabers, Wertschriftenkategorie und Wirtschaftssektor ³ / Répartition par domicile du titulaire, catégories de titres et secteurs économiques ³

In- und ausländische Emittenten, alle Währungen / Emetteurs en Suisse et à l'étranger, toutes les monnaies

In Milliarden Franken / En milliards de francs

Bestände Ende Juni 2009
Montants à fin juin 2009

	Total	Geldmarkt- papiere	Obligationen ⁴		Aktien ⁵	Anteile an Kollektiv- anlagen ⁶ Parts de placements collectifs ⁶	Struktu- rierte Produkte ⁸	Übrige Wertschriften ^{9,10}	
			Papiers moné- taires	Obligations ⁴				Actions ⁵	davon / dont
		davon / dont							
	1	2		Öffent- liche Hand				Schweize- rische Kollektiv- anlagen ge- mäss KAG ⁷ Placements collectifs suisses selon la LPCC ⁷	
			3		4				5
				Collecti- vités publiques					6
									7
									8
									9

Inländische Depotinhaber / Dépôts des titulaires suisses

Alle Sektoren	Tous les secteurs	1747	57	632	179	461	547	294	49	1
Privatkunden ¹¹	Particuliers ¹¹	435	4	109	16	149	148	49	25	0
Kommerzielle Kunden ¹²	Entreprises ¹²	196	2	59	11	97	32	16	6	0
davon Öffentliche Hand	dont Collectivités publiques	26	0	5	1	15	6	5	0	0
Institutionelle Anleger ^{13,14}	Investisseurs institutionnels ^{13,14}	1117	51	464	152	215	366	229	18	1
davon Finanzierungs- und Vermögensverwal- tungsinstitutionen ¹⁴	dont Autres activités financières et de gestion de fortune ¹⁴	484	44	198	66	135	98	54	9	0
davon Kollektivanlage- institutionen gemäss KAG ¹⁵	dont Etablissements de placements collectifs selon la LPCC ¹⁵	345	41	164	58	87	50	30	4	0
Versicherungen und Pensions- kassen ¹⁴	Assurances et caisses de pensions ¹⁴	589	4	253	82	67	256	172	7	1
davon Pensions- kassen ¹⁴	dont Caisses de pensions ¹⁴	375	1	128	40	59	180	114	5	1
Kredit- und Ver- sicherungshilfs- tätigkeiten	Auxiliaires financiers	14	0	3	1	3	8	1	0	—
Sozialver- sicherungen	Assurances sociales	29	3	10	3	10	4	2	2	0

Ausländische Depotinhaber / Dépôts des titulaires étrangers

Alle Sektoren	Tous les secteurs	2237	78	560	147	745	670	83	184	1
Privatkunden ¹¹	Particuliers ¹¹	694	22	193	45	116	307	33	55	0
Kommerzielle Kunden ¹²	Entreprises ¹²	142	5	47	12	41	41	3	9	0
Institutionelle Anleger ^{13,14}	Investisseurs institutionnels ^{13,14}	1401	50	321	89	588	323	47	119	0

¹ Die Zahlen basieren auf der Monatserhebung. Diese deckt rund 95% des Depotwertes der jährlichen Vollerhebung ab.

Les données sont tirées de l'enquête mensuelle. Cette dernière couvre environ 95% des dépôts recensés par l'enquête annuelle.

² Die Erhebung der Wertschriftenbestände wurde im März 2005 angepasst. Dabei aktualisierten einige Bankeninstitute die Kategorisierung der Sektoren und der Wertschriften. Aus diesem Grund ist ein zeitlicher Vergleich der Daten zum Teil schwierig.

L'enquête sur les stocks de titres dans les dépôts de la clientèle a été adaptée en mars 2005. Quelques banques ont également actualisé la ventilation entre les secteurs et les catégories de titres. Pour cette raison, il est en partie difficile de procéder à une comparaison dans le temps de données.

³ Es gelten die folgenden Zuweisungen zu den Wirtschaftssektoren gemäss NOGA Codes vom Jahr 2008: Privatkunden (kein NOGA Code, 97–98), Kommerzielle Kunden (01–63, 68–842, 85–96, 99), Öffentliche Hand (841–842; 85 öffentlich; 871, 879–88, 9101, 9499 öffentlich auf Bundes-, Kantons- und Gemeindeebene; ohne Rechtsformen Verein und Stiftung), Institutionelle Anleger (64–66, 843), Finanzierungs- und Vermögensverwaltungsinstitutionen (642–649, sowie Kollektivanlageinstitutionen (keine NOGA Codes)), Kollektivanlageinstitutionen gemäss KAG (kein NOGA Code), Versicherungen und Pensionskassen (65), Pensionskassen (653), Kredit- und Versicherungshilfstätigkeiten (66), Sozialversicherungen (843).

La répartition ci-dessous par secteurs économiques selon les codes de la NOGA 2008 est applicable: Particuliers (aucun code NOGA, 97–98), Entreprises (01–63, 68–842, 85–96, 99), Collectivités publiques (841–842; 85 du secteur public; 871, 879–88, 9101, 9499 du secteur public aux niveaux fédéral, cantonal et communal, mais sans les associations ni les fondations), Investisseurs institutionnels (64–66, 843), Autres activités financières et de gestion de fortune (642–649, ainsi que les Etablissements de placements collectifs (aucun code NOGA)), Etablissements de placements collectifs selon la LPCC (aucun code NOGA), Assurances et caisses de pensions (65), Caisses de pensions (653), Auxiliaires financiers (66), Assurances sociales (843).

⁴ Inklusive Kassenobligationen, kündbare Obligationen, Notes, Wandel- und Optionsanleihen. Ab Dezember 2008 inklusive in Kontenform geführte Kassenobligationen.

Y compris les obligations de caisse, les obligations dénonçables, les notes, les emprunts convertibles et les emprunts à option. A compter de décembre 2008, y compris les obligations de caisse détenues sous forme de comptes.

Bestände Ende Juni 2009
Montants à fin juin 2009

Total	Geldmarktpapiere	Obligationen ⁴		Aktien ⁵	Anteile an Kollektivanlagen ⁶		Strukturierte Produkte ⁸	Übrige Wertschriften ^{9, 10}
		Obligations ⁴	davon / dont		Parts de placements collectifs ⁶	davon / dont		
	Papiers monétaires		Öffentliche Hand	Actions ⁵		Schweizerische Kollektivanlagen gemäss KAG ⁷	Produits structurés ⁸	Autres titres ^{9, 10}
			Collectivités publiques			Placements collectifs suisses selon la LPCC ⁷		
1	2	3	4	5	6	7	8	9

In- und ausländische Depotinhaber / Dépôts des titulaires suisses et étrangers

Alle Sektoren	Tous les secteurs	3 985	135	1 192	326	1 206	1 217	377	233	2
Privatkunden ¹¹	Particuliers ¹¹	1 129	26	302	61	266	455	82	80	0
Kommerzielle Kunden ¹²	Entreprises ¹²	339	7	106	23	137	73	19	15	0
Institutionelle Anleger ^{13, 14}	Investisseurs institutionnels ^{13, 14}	2 518	102	785	241	803	689	275	137	1

⁵ Inklusive Partizipations- und Genussscheine. Bis November 2007 inklusive Anteile an kollektiven Kapitalanlagen mit Closed-End-Struktur. Ab Dezember 2007 werden die Anteile an kollektiven Kapitalanlagen mit Closed-End-Struktur unter den *Anteilen an Kollektivanlagen* ausgewiesen. Ab Dezember 2008 inklusive Bezugsrechte.
Y compris les bons de participation et les bons de jouissance. Jusqu'en novembre 2007, y compris les parts de placements collectifs fermés. A compter de décembre 2007, les parts de placements collectifs fermés figurent sous *Parts de placements collectifs*. A compter de décembre 2008, y compris les droits de souscription.

⁶ Bis Februar 2005 nur *Anlagefondszertifikate*.
Von März 2005 bis November 2007 nur Anteile an kollektiven Kapitalanlagen mit Open-End-Struktur. Anteile an Kollektivanlagen mit Closed-End-Struktur wurden unter den *Aktien* verbucht.

Ab Dezember 2007 alle Anteile an Kollektivanlagen (sowohl mit Open-End als auch mit Closed-End-Struktur). *Strukturierte Produkte* werden nicht unter den *Anteilen an Kollektivanlagen* erfasst, sondern werden in einer eigenen Kategorie ausgewiesen.

Jusqu'en février 2005, *Parts de fonds de placement* uniquement.

De mars 2005 à novembre 2007, parts de placements collectifs ouverts uniquement. Les parts de placements collectifs fermés sont comptabilisées sous *Actions*.

A compter de décembre 2007, toutes les parts de placements collectifs (ouverts et fermés). Les *Produits structurés* ne sont pas enregistrés sous *Parts de placements collectifs*, mais dans une catégorie séparée.

⁷ Bis Februar 2005 wurden unter der Wertschriftenkategorie *Anlagefondszertifikate* teilweise auch *Anteile an übrigen kollektiven Kapitalanlagen* mit Open-End-Struktur gemeldet.

Von März 2005 bis November 2007 wurden unter der Wertschriftenkategorie *Anteile an schweizerischen Anlagefonds* ausschliesslich Anteile an Anlagefonds gemäss schweizerischen Anlagefondsgesetz (AFG) ausgewiesen.

Ab Dezember 2007 werden *Schweizerische Kollektivanlagen gemäss KAG* (Kollektivanlagengesetz) erfasst. Diese umfassen neben den vertraglichen Anlagefonds auch Investmentgesellschaften mit variablem Kapital (SICAV) (open-end), geschlossene kollektive Kapitalanlagen (closed-end) in der Form von Kommanditgesellschaften für kollektive Kapitalanlagen (KGK) und nicht kotierte Investmentgesellschaften mit festem Kapital (SICAF).

Jusqu'en février 2005, des parts d'autres placements collectifs ouverts figuraient également sous *Parts de fonds de placement*.

De mars 2005 à novembre 2007, la catégorie *Parts de fonds de placement suisses* était constituée exclusivement de parts de fonds de placement au sens de la loi suisse sur les fonds de placement (LFP).

A partir de décembre 2007, les *Placements collectifs suisses selon la LPCC* (loi sur les placements collectifs) sont recensés. Ceux-ci comprennent, outre les fonds communs de placement, également les sociétés d'investissement à capital variable (SICAV) (*open-end*), les placements collectifs fermés (*closed-end*) sous forme de sociétés en commandite de placements collectifs (SCPC) et de sociétés d'investissement non cotées à capital fixe (SICAF).

⁸ Ab Dezember 2008 beinhalten die strukturierten Produkte auch Hebel-Produkte.

A compter de décembre 2008, les produits structurés comprennent aussi des produits à effet de levier.

⁹ Ohne Derivate.
Sans dérivés.

¹⁰ Unter den übrigen Wertschriften wurden bis Februar 2005 auch strukturierte Produkte gemeldet.
Ce poste incluait également des produits structurés jusqu'en février 2005.

¹¹ Ab März 2005 ohne Private Organisationen ohne Erwerbszweck.
A partir de mars 2005, non compris les institutions privées sans but lucratif.

¹² Ab März 2005 inklusive Private Organisationen ohne Erwerbscharakter.
A partir de mars 2005, y compris les institutions privées sans but lucratif.

¹³ Bei inländischen Depotinhabern ohne Banken; bei ausländischen Depotinhabern mit Banken.

Les banques ne sont pas incluses dans la dépôts des titulaires suisses, alors qu'elles le sont dans la dépôts des titulaires étrangers.

¹⁴ Ab März 2005 erfolgt die Zuteilung der treuhänderisch verwalteten Wertschriftenbestände zu den Depotinhaberkategorien gemäss dem Prinzip der wirtschaftlichen Berechtigung.

A partir de mars 2005, les avoirs gérés à titre fiduciaire dans les dépôts de titres doivent être répartis entre les différentes catégories de titulaires de dépôts selon le principe de l'ayant droit économique.

¹⁵ Von März 2005 bis November 2007 wurden in dieser Position nur *Anlagefonds* gemäss Schweizerischem Anlagefondsgesetz (AFG) ausgewiesen.

Ab Dezember 2007 werden ausschliesslich die Bestände von *Kollektivanlageinstitutionen* erhoben, die dem Kollektivanlagengesetz (KAG) unterstellt sind.

De mars 2005 à novembre 2007, seuls des fonds de placement selon la loi suisse sur les *fonds de placement* (LFP) figuraient sous ce poste. A compter de décembre 2007, seuls sont recensés les stocks des *établissements de placements collectifs de capitaux*, qui sont soumis à la loi sur les placements collectifs (LPCC).

D52a Wertschriftenbestände in Kundendepots der Banken ^{1,2} Stocks de titres dans les dépôts de la clientèle auprès des banques ^{1,2}

Erhebungsstufe: Bankstelle / Périmètre de consolidation: comptoir

Nach Domizil des Depotinhabers, Wirtschaftssektor, Anlagewährung und Domizil des Emittenten ³ /

Répartition par domicile du titulaire, secteurs économiques, monnaies de placement et domicile de l'émetteur ³

In Milliarden Franken / En milliards de francs

Bestände Ende Juni 2009 Montants à fin juin 2009	Total	Privat- kunden ⁴		Kommerzielle Kunden ⁵ Entreprises ⁵		Institutionelle Anleger ^{6,7} Investisseurs institutionnels ^{6,7}				
		Parti- culiers ⁴			davon / dont		Finanzierungs- und Vermögensverwal- tungsinstitutionen ⁷ Etablissements financiers ⁷	Versicherungen und Pensions- kassen ⁷ Assurances et caisses de pensions ⁷	Kredit- und Ver- siche- rungs- hilfstätig- keiten	Sozial- versiche- rungen
	1	2		Öffent- liche Hand	4	6	davon / dont	davon / dont	Auxili- aires finan- ciers	Assu- rances sociales
							Kollektiv- anlage- institu- tionen ⁸ Etablis- sements de place- ments collectifs ⁸	Pen- sions- kassen ⁷ Caisses de pen- sions ⁷		11

Inländische Depotinhaber / Dépôts des titulaires suisses

Alle Währungen	Toutes les monnaies	1 747	435	196	26	1 117	484	345	589	375	14	29
Alle Emittenten	Tous les émetteurs											
Emittenten Inland	Emetteurs domiciliés en Suisse	889	215	118	22	556	190	127	355	242	3	7
Emittenten Ausland	Emetteurs domiciliés à l'étranger	859	220	78	4	560	294	218	233	134	11	22
CHF	Francs suisses	1 118	289	141	23	689	232	160	441	283	4	11
Alle Emittenten	Tous les émetteurs											
Emittenten Inland	Emetteurs domiciliés en Suisse	847	206	113	21	528	177	117	341	229	3	7
Emittenten Ausland	Emetteurs domiciliés à l'étranger	271	83	28	2	161	55	43	100	53	1	4
EUR	Euros	324	85	31	2	209	125	89	73	41	3	8
Alle Emittenten	Tous les émetteurs											
Emittenten Inland	Emetteurs domiciliés en Suisse	17	4	2	1	11	5	4	6	5	0	0
Emittenten Ausland	Emetteurs domiciliés à l'étranger	307	80	29	1	198	120	86	67	36	3	8
USD	Dollars des Etats-Unis	214	41	19	1	154	85	61	57	38	7	6
Alle Emittenten	Tous les émetteurs											
Emittenten Inland	Emetteurs domiciliés en Suisse	20	4	3	0	14	6	5	7	6	0	0
Emittenten Ausland	Emetteurs domiciliés à l'étranger	193	37	16	1	140	79	56	49	31	7	6
Übrige Währungen	Autres monnaies	92	21	6	0	65	42	35	19	14	0	4
Alle Emittenten	Tous les émetteurs											
Emittenten Inland	Emetteurs domiciliés en Suisse	4	1	0	0	4	2	2	2	1	0	0
Emittenten Ausland	Emetteurs domiciliés à l'étranger	87	20	6	0	62	40	33	17	13	0	4

Ausländische Depotinhaber / Dépôts des titulaires étrangers

Alle Währungen	Toutes les monnaies	2 237	694	142	.	1 401
Alle Emittenten	Tous les émetteurs											
Emittenten Inland	Emetteurs domiciliés en Suisse	592	77	17	.	498
Emittenten Ausland	Emetteurs domiciliés à l'étranger	1 645	617	126	.	903
CHF	Francs suisses	671	81	17	.	573
Alle Emittenten	Tous les émetteurs											
Emittenten Inland	Emetteurs domiciliés en Suisse	512	46	13	.	453
Emittenten Ausland	Emetteurs domiciliés à l'étranger	159	35	4	.	120
EUR	Euros	694	307	51	.	335
Alle Emittenten	Tous les émetteurs											
Emittenten Inland	Emetteurs domiciliés en Suisse	39	18	1	.	19
Emittenten Ausland	Emetteurs domiciliés à l'étranger	655	289	50	.	316
USD	Dollars des Etats-Unis	692	249	61	.	383
Alle Emittenten	Tous les émetteurs											
Emittenten Inland	Emetteurs domiciliés en Suisse	38	11	2	.	24
Emittenten Ausland	Emetteurs domiciliés à l'étranger	654	237	59	.	358
Übrige Währungen	Autres monnaies	181	57	14	.	110
Alle Emittenten	Tous les émetteurs											
Emittenten Inland	Emetteurs domiciliés en Suisse	3	1	0	.	2
Emittenten Ausland	Emetteurs domiciliés à l'étranger	177	55	14	.	108

Bestände Ende Juni 2009
Montants à fin juin 2009

	Total	Privat- kunden ⁴	Kommerzielle Kunden ⁵ Entreprises ⁵		Institutionelle Anleger ^{6,7} Investisseurs institutionnels ^{6,7}									
			Parti- culiers ⁴	davon / dont	Finanzierungs- und Vermögensverwal- tungsinstitutionen ⁷ Etablissements financiers ⁷	Versicherungen und Pensions- kassen ⁷ Assurances et caisses de pensions ⁷	Kredit- und Ver- sicherungs- hilfstätig- keiten	Sozial- versiche- rungen	Öffent- liche Hand		Kollektiv- anlage- institu- tionen ⁸ Etablisse- ments de placem- ents collectifs ⁸			
									Collecti- vités publi- ques	davon / dont	Auxili- aires finan- ciers	Assu- rances sociales	Pensions- kassen ⁷ Caisses de pen- sions ⁷	
													davon / dont	Auxili- aires finan- ciers
1	2	3	4	5	6	7	8	9	10	11				

In- und ausländische Depotinhaber / Dépôts des titulaires suisses et étrangers

Alle Währungen	Toutes les monnaies									
Alle Emittenten	Tous les émetteurs	3 985	1 129	339	.	2 518
Emittenten Inland	Emetteurs domiciliés en Suisse	1 481	292	135	.	1 055
Emittenten Ausland	Emetteurs domiciliés à l'étranger	2 504	837	204	.	1 463
CHF	Francs suisses									
Alle Emittenten	Tous les émetteurs	1 789	369	158	.	1 262
Emittenten Inland	Emetteurs domiciliés en Suisse	1 359	251	126	.	981
Emittenten Ausland	Emetteurs domiciliés à l'étranger	430	118	31	.	280
EUR	Euros									
Alle Emittenten	Tous les émetteurs	1 018	392	82	.	544
Emittenten Inland	Emetteurs domiciliés en Suisse	56	23	3	.	30
Emittenten Ausland	Emetteurs domiciliés à l'étranger	962	369	79	.	514
USD	Dollars des Etats-Unis									
Alle Emittenten	Tous les émetteurs	906	290	79	.	537
Emittenten Inland	Emetteurs domiciliés en Suisse	59	15	5	.	38
Emittenten Ausland	Emetteurs domiciliés à l'étranger	847	275	74	.	499
Übrige Währungen	Autres monnaies									
Alle Emittenten	Tous les émetteurs	273	78	20	.	175
Emittenten Inland	Emetteurs domiciliés en Suisse	8	2	0	.	5
Emittenten Ausland	Emetteurs domiciliés à l'étranger	265	75	19	.	170

¹ Die Zahlen basieren auf der Monatserhebung. Diese deckt rund 95% des Depotwertes der jährlichen Vollerhebung ab.

Les données sont tirées de l'enquête mensuelle. Cette dernière couvre environ 95% des dépôts recensés par l'enquête annuelle.

² Die Erhebung der Wertschriftenbestände wurde im März 2005 angepasst. Dabei aktualisierten einige Bankeninstitutionen die Kategorisierung der Sektoren und der Wertschriften. Aus diesem Grund ist ein zeitlicher Vergleich der Daten zum Teil schwierig.

L'enquête sur les stocks de titres dans les dépôts de la clientèle a été adaptée en mars 2005. Quelques banques ont également actualisé la ventilation entre les secteurs et les catégories de titres. Pour cette raison, il est en partie difficile de procéder à une comparaison dans le temps de données.

³ Es gelten die folgenden Zuweisungen zu den Wirtschaftssektoren gemäss NOGA Codes vom Jahr 2008: Privatkunden (kein NOGA Code, 97-98), Kommerzielle Kunden (01-63, 68-842, 85-96, 99), Öffentliche Hand (841-842; 85 öffentlich; 871, 879-88, 9101, 9499 öffentlich auf Bundes-, Kantons- und Gemeindeebene; ohne Rechtsformen Verein und Stiftung), Institutionelle Anleger (64-66, 843), Finanzierungs- und Vermögensverwaltungsinstitutionen (642-649, sowie Kollektivanlageinstitutionen (keine NOGA Codes)), Kollektivanlageinstitutionen gemäss KAG (kein NOGA Code), Versicherungen und Pensionskassen (65), Pensionskassen (653), Kredit- und Versicherungshilfstätigkeiten (66), Sozialversicherungen (843).

La répartition ci-dessous par secteurs économiques selon les codes de la NOGA 2008 est applicable: Particuliers (aucun code NOGA, 97-98), Entreprises (01-63, 68-842, 85-96, 99), Collectivités publiques (841-842; 85 du secteur public; 871, 879-88, 9101, 9499 du secteur public aux niveaux fédéral, cantonal et communal, mais sans les associations ni les fondations), Investisseurs institutionnels (64-66, 843), Autres activités financières et de gestion de fortune (642-649), ainsi que les Etablissements de placements collectifs (aucun code NOGA), Etablissements de placements collectifs selon la LPCC (aucun code NOGA), Assurances et caisses de pensions (65), Caisses de pensions (653), Auxiliaires financiers (66), Assurances sociales (843).

⁴ Ab März 2005 exklusive Private Organisationen ohne Erwerbszweck.

A partir de mars 2005, non compris les institutions privées sans but lucratif.

⁵ Ab März 2005 inklusive Private Organisationen ohne Erwerbszweck.

A partir de mars 2005, y compris les institutions privées sans but lucratif.

⁶ Bei inländischen Depotinhabern ohne Banken, bei ausländischen Depotinhabern mit Banken.

Les banques ne sont pas incluses dans les dépôts des titulaires suisses, alors qu'elles le sont dans les dépôts des titulaires étrangers.

⁷ Ab März 2005 erfolgt die Zuteilung der treuhänderisch verwalteten Wertschriftenbestände zu den Depotinhaberkategorien gemäss dem Prinzip der wirtschaftlichen Berechtigung.

A partir de mars 2005, les avoirs gérés à titre fiduciaire dans les dépôts de titres doivent être répartis entre les différentes catégories de titulaires de dépôts selon le principe de l'ayant droit économique.

⁸ Kollektivanlageinstitutionen gemäss KAG.

Von März 2005 bis November 2007 wurden in dieser Position nur *Anlagefonds* gemäss Schweizerischem Anlagefondsgesetz (AFG) ausgewiesen.

Ab Dezember 2007 werden ausschliesslich die Bestände von *Kollektivanlageinstitutionen* erhoben, die dem Kollektivanlagengesetz (KAG) unterstellt sind.

Etablissements de placements collectif selon la LPCC.

De mars 2005 à novembre 2007, seuls des fonds de placement selon la loi suisse sur les *fonds de placement* (LFP) figuraient sous ce poste.

A compter de décembre 2007, seuls sont recensés les stocks des *établissements de placements collectifs de capitaux*, qui sont soumis à la loi sur les placements collectifs (LPCC).

E2a Publierte Zinssätze für Neugeschäfte – alle Produkte¹ Taux d'intérêt publiés pour nouvelles opérations – Tous les produits¹

In Prozent / En pour-cent

Jahr Monatsende	Hypotheken Hypothèques												mit Bindung an den Libor-Zinssatz liées à un Libor								
	Année Fin de mois	mit variabler Verzin- sung	mit fester Verzinsung à taux fixe											Laufzeit in Jahren Durée en années		Laufzeit in Jahren Durée en années					
		à taux variable												3	5	Libor-Zinssatz in Monaten Libor en mois		Libor-Zinssatz in Monaten Libor en mois			
			1	2	3	4	5	6	7	8	9	10	11	3	6	3	6	12	13	14	15

Mittelwert² / Valeurs moyennes²

1999	3.91
2000	4.32
2001	4.27
2002	3.89
2003	3.24
2004	3.20
2005	3.10
2006	3.03
2007	3.17
2008	3.34	3.68	3.56	3.66	3.75	3.84	3.95	4.03	4.12	4.19	4.25	3.60	3.74	3.54	3.71						
2008 06	3.45	4.20	4.29	4.38	4.45	4.50	4.57	4.61	4.66	4.68	4.70	3.90	4.10	3.83	4.07						
2008 07	3.47	4.10	4.05	4.15	4.21	4.28	4.34	4.39	4.44	4.48	4.52	3.85	4.03	3.79	4.00						
2008 08	3.47	3.95	3.80	3.85	3.91	3.97	4.05	4.10	4.18	4.23	4.29	3.84	4.00	3.77	3.97						
2008 09	3.47	4.06	3.73	3.78	3.85	3.93	4.03	4.10	4.20	4.26	4.33	3.94	4.11	3.91	4.06						
2008 10	3.47	3.86	3.45	3.57	3.69	3.81	3.94	4.05	4.15	4.23	4.30	3.87	4.04	3.81	4.00						
2008 11	3.16	2.61	2.38	2.55	2.71	2.85	2.99	3.12	3.26	3.37	3.48	2.56	2.59	2.33	2.58						
2008 12	2.82	2.15	2.13	2.43	2.66	2.87	3.08	3.23	3.35	3.45	3.54	1.81	1.99	1.79	2.03						
2009 01	2.79	1.96	1.91	2.21	2.49	2.73	2.94	3.11	3.26	3.37	3.47	1.62	1.81	1.59	1.88						
2009 02	2.78	1.92	1.89	2.21	2.50	2.74	2.97	3.13	3.29	3.40	3.50	1.60	1.73	1.58	1.79						
2009 03	2.76	1.84	1.76	2.09	2.39	2.68	2.92	3.11	3.27	3.39	3.49	1.51	1.62	1.50	1.68						
2009 04	2.75	1.84	1.79	2.11	2.40	2.65	2.87	3.05	3.20	3.30	3.40	1.49	1.64	1.49	1.67						
2009 05	2.75	1.82	1.75	2.10	2.46	2.78	3.06	3.28	3.46	3.60	3.71	1.46	1.63	1.44	1.67						
2009 06	2.74	1.81	1.75	2.12	2.48	2.79	3.06	3.27	3.43	3.56	3.67	1.47	1.58	1.45	1.63						

0,25-Quantil / 0,25-Quantile

2008 06	3.50	4.00	4.24	4.35	4.38	4.45	4.50	4.55	4.60	4.60	4.60	3.79	3.97	3.69	3.90					
2008 07	3.50	3.95	3.95	4.05	4.13	4.20	4.25	4.30	4.35	4.40	4.45	3.76	3.91	3.66	3.81					
2008 08	3.50	3.72	3.75	3.80	3.85	3.93	4.00	4.05	4.10	4.15	4.20	3.74	3.89	3.65	3.79					
2008 09	3.50	3.90	3.65	3.70	3.75	3.85	3.95	4.05	4.10	4.20	4.25	3.79	3.94	3.86	3.94					
2008 10	3.50	3.50	3.36	3.50	3.62	3.75	3.87	4.00	4.10	4.15	4.22	3.72	3.89	3.62	3.86					
2008 11	3.00	2.49	2.30	2.45	2.65	2.78	2.95	3.09	3.20	3.32	3.42	2.26	2.44	2.16	2.35					
2008 12	2.75	2.00	2.04	2.35	2.60	2.80	3.00	3.15	3.26	3.36	3.45	1.60	1.82	1.57	1.81					
2009 01	2.75	1.80	1.82	2.14	2.40	2.65	2.85	3.03	3.15	3.30	3.37	1.43	1.66	1.43	1.66					
2009 02	2.75	1.80	1.80	2.15	2.40	2.64	2.86	3.01	3.16	3.27	3.38	1.50	1.63	1.48	1.64					
2009 03	2.75	1.69	1.67	2.00	2.30	2.60	2.85	3.00	3.15	3.28	3.38	1.40	1.51	1.40	1.53					
2009 04	2.75	1.73	1.70	2.05	2.30	2.60	2.80	3.00	3.10	3.20	3.30	1.31	1.50	1.31	1.54					
2009 05	2.75	1.60	1.65	2.00	2.40	2.70	3.00	3.20	3.36	3.50	3.63	1.30	1.53	1.30	1.54					
2009 06	2.63	1.60	1.65	2.05	2.40	2.70	3.00	3.17	3.35	3.45	3.56	1.30	1.51	1.30	1.51					

Jahr Monatsende	Sicht- einlagen Dépôts à vue	Spar- einlagen Dépôts d'épar- gne	Termingeldanlagen (Mindestbetrag 100 000 Schweizer Franken) Placements à terme fixe (montant minimal: 100 000 francs)				Kassenobligationen Obligations de caisse								Kantonal- banken Banques canto- nales
			Laufzeit in Monaten Durée en mois				Laufzeit in Jahren Durée en années								
Année Fin de mois			1	3	6	12	2	3	4	5	6	7	8		
	16	17	18	19	20	21	22	23	24	25	26	27	28	29	
1999	.	1.23	.	0.76	2.72	
2000	.	1.45	.	2.66	3.84	
2001	.	1.47	.	2.41	3.16	
2002	.	1.15	.	0.81	2.72	
2003	.	0.60	.	0.19	1.83	
2004	.	0.51	.	0.14	2.05	
2005	.	0.48	.	0.31	1.81	
2006	.	0.49	.	1.05	2.35	
2007	.	0.65	.	1.99	2.79	
2008	0.24	0.90	1.52	1.81	1.92	2.10	2.47	2.56	2.65	2.74	2.82	2.90	2.99	.	
2008 06	0.24	0.92	1.80	2.18	2.37	2.64	3.04	3.10	3.16	3.23	3.28	3.33	3.37	.	
2008 07	0.25	0.91	1.75	2.17	2.34	2.61	3.01	3.08	3.14	3.20	3.24	3.29	3.34	.	
2008 08	0.25	0.93	1.74	2.17	2.31	2.57	2.80	2.86	2.94	2.99	3.06	3.12	3.18	.	
2008 09	0.25	0.94	1.94	2.14	2.26	2.49	2.70	2.76	2.85	2.91	2.97	3.04	3.12	.	
2008 10	0.25	0.96	0.96	1.40	1.57	1.77	2.52	2.61	2.70	2.81	2.89	2.97	3.06	.	
2008 11	0.24	0.94	0.16	0.35	0.46	0.64	1.50	1.68	1.80	1.95	2.07	2.20	2.32	.	
2008 12	0.20	0.83	0.09	0.16	0.22	0.37	1.20	1.45	1.62	1.81	1.94	2.08	2.20	.	
2009 01	0.16	0.58	0.08	0.13	0.20	0.37	0.97	1.25	1.49	1.72	1.89	2.03	2.16	.	
2009 02	0.15	0.54	0.07	0.12	0.19	0.35	0.88	1.17	1.43	1.66	1.85	2.00	2.13	.	
2009 03	0.14	0.51	0.07	0.10	0.16	0.32	0.82	1.11	1.38	1.64	1.82	1.98	2.12	.	
2009 04	0.14	0.47	0.06	0.09	0.16	0.32	0.81	1.11	1.38	1.64	1.83	1.98	2.12	.	
2009 05	0.13	0.44	0.06	0.09	0.15	0.32	0.80	1.10	1.39	1.66	1.87	2.03	2.17	.	
2009 06	0.13	0.43	0.06	0.09	0.14	0.30	0.80	1.11	1.43	1.75	1.97	2.15	2.29	.	
2008 06	0.13	0.75	1.73	2.00	2.20	2.50	3.00	3.00	3.00	3.13	3.13	3.25	3.25	.	
2008 07	0.13	0.75	1.67	2.01	2.20	2.50	3.00	3.00	3.00	3.13	3.13	3.25	3.25	.	
2008 08	0.13	0.81	1.67	2.03	2.15	2.40	2.75	2.75	2.88	2.88	3.00	3.00	3.13	.	
2008 09	0.13	0.88	1.70	1.90	2.05	2.30	2.63	2.75	2.75	2.88	2.88	3.00	3.00	.	
2008 10	0.13	0.88	0.75	1.00	1.29	1.44	2.38	2.50	2.63	2.75	2.75	2.88	3.00	.	
2008 11	0.13	0.81	0.05	0.13	0.15	0.34	1.31	1.50	1.63	1.75	1.88	2.00	2.13	.	
2008 12	0.13	0.63	0.00	0.05	0.08	0.15	1.00	1.25	1.50	1.75	1.88	2.00	2.13	.	
2009 01	0.13	0.50	0.00	0.03	0.05	0.13	0.88	1.13	1.38	1.63	1.75	2.00	2.13	.	
2009 02	0.13	0.50	0.00	0.01	0.05	0.15	0.75	1.00	1.25	1.50	1.75	1.88	2.00	.	
2009 03	0.13	0.38	0.00	0.00	0.05	0.13	0.63	1.00	1.25	1.50	1.75	1.88	2.00	.	
2009 04	0.13	0.38	0.00	0.00	0.06	0.13	0.63	1.00	1.25	1.50	1.75	1.88	2.00	.	
2009 05	0.13	0.35	0.00	0.00	0.06	0.20	0.63	1.00	1.25	1.50	1.75	1.88	2.00	.	
2009 06	0.13	0.35	0.00	0.00	0.05	0.13	0.69	1.00	1.38	1.63	1.88	2.00	2.13	.	

¹ Die den Daten zu Grunde liegende Erhebung wurde im Januar 2008 erweitert und führte zu einem Reihenbruch (siehe Textteil des *Statistischen Monatshefts* vom April 2008).

L'enquête sur laquelle reposent ces données a été étendue en janvier 2008, ce qui a entraîné une rupture dans les séries (voir «Informations afférentes aux statistiques de la BNS», *Bulletin mensuel de statistiques économiques* d'avril 2008).

² Ungewichteter Durchschnitt.
Moyenne non pondérée.

E2a Publierte Zinssätze für Neugeschäfte – alle Produkte¹ Taux d'intérêt publiés pour nouvelles opérations – Tous les produits¹

In Prozent / En pour-cent

Jahr Monatsende	Hypotheken Hypothèques												mit Bindung an den Libor-Zinssatz liées à un Libor			
	Année Fin de mois	mit variabler Verzin- sung	mit fester Verzinsung à taux fixe											Laufzeit in Jahren Durée en année		Laufzeit in Jahren Durée en année
		à taux variable											3		5	
												Libor-Zinssatz in Monaten Libor en mois		Libor-Zinssatz in Monaten Libor en mois		
		1	2	3	4	5	6	7	8	9	10	11	3	6	3	6
		1	2	3	4	5	6	7	8	9	10	11	12	13	14	15

0,5-Quantil / 0,5-Quantile

2008 06	3.50	4.25	4.35	4.46	4.52	4.55	4.60	4.65	4.70	4.70	4.75	3.93	4.05	3.79	4.00
2008 07	3.50	4.10	4.10	4.20	4.25	4.30	4.35	4.40	4.45	4.50	4.55	3.80	3.96	3.76	3.91
2008 08	3.50	3.95	3.85	3.88	3.95	4.00	4.10	4.15	4.20	4.25	4.30	3.82	3.90	3.75	3.90
2008 09	3.50	4.05	3.73	3.80	3.85	3.95	4.05	4.15	4.20	4.30	4.35	3.94	4.04	3.93	4.02
2008 10	3.50	3.90	3.47	3.60	3.70	3.82	3.98	4.08	4.19	4.25	4.35	3.83	3.95	3.77	3.90
2008 11	3.06	2.54	2.35	2.54	2.70	2.85	3.00	3.12	3.25	3.37	3.50	2.37	2.46	2.26	2.46
2008 12	2.88	2.20	2.10	2.42	2.65	2.85	3.09	3.21	3.35	3.45	3.55	1.73	1.85	1.67	1.85
2009 01	2.85	1.90	1.90	2.20	2.50	2.75	2.95	3.10	3.25	3.37	3.46	1.56	1.66	1.53	1.66
2009 02	2.75	1.86	1.90	2.20	2.50	2.76	3.00	3.15	3.30	3.40	3.50	1.55	1.65	1.50	1.65
2009 03	2.75	1.80	1.75	2.10	2.40	2.70	2.95	3.10	3.25	3.40	3.50	1.45	1.54	1.40	1.54
2009 04	2.75	1.80	1.80	2.10	2.40	2.65	2.90	3.05	3.20	3.33	3.40	1.40	1.54	1.40	1.58
2009 05	2.75	1.80	1.75	2.10	2.45	2.75	3.10	3.29	3.45	3.60	3.73	1.40	1.54	1.40	1.54
2009 06	2.75	1.80	1.75	2.10	2.50	2.80	3.08	3.26	3.45	3.56	3.67	1.40	1.51	1.40	1.51

0,75-Quantil / 0,75-Quantile

2008 06	3.50	4.45	4.40	4.50	4.57	4.60	4.70	4.70	4.75	4.75	4.80	4.00	4.19	4.00	4.22
2008 07	3.50	4.35	4.15	4.25	4.30	4.35	4.40	4.45	4.50	4.55	4.60	4.00	4.06	4.00	4.10
2008 08	3.50	4.28	3.90	3.95	4.02	4.08	4.15	4.20	4.30	4.35	4.40	4.00	3.99	4.00	4.00
2008 09	3.50	4.36	3.80	3.85	3.93	4.00	4.10	4.20	4.30	4.35	4.42	4.10	4.14	4.00	4.09
2008 10	3.50	4.21	3.55	3.65	3.80	3.90	4.05	4.15	4.25	4.30	4.40	4.02	4.15	4.00	4.03
2008 11	3.50	2.79	2.50	2.60	2.78	2.90	3.05	3.20	3.35	3.45	3.55	2.57	2.58	2.52	2.59
2008 12	2.95	2.30	2.20	2.50	2.70	2.90	3.12	3.28	3.40	3.50	3.60	2.01	2.01	1.92	2.07
2009 01	2.88	2.10	1.98	2.25	2.55	2.80	3.00	3.17	3.35	3.45	3.55	1.73	1.86	1.78	1.95
2009 02	2.88	2.05	1.95	2.26	2.55	2.82	3.05	3.20	3.36	3.50	3.60	1.70	1.82	1.75	1.92
2009 03	2.88	1.95	1.83	2.15	2.45	2.75	3.00	3.20	3.35	3.50	3.60	1.65	1.69	1.65	1.74
2009 04	2.88	1.95	1.87	2.15	2.45	2.70	2.95	3.10	3.25	3.35	3.45	1.60	1.74	1.65	1.79
2009 05	2.88	1.95	1.80	2.15	2.50	2.85	3.15	3.35	3.55	3.70	3.80	1.60	1.59	1.40	1.80
2009 06	2.88	2.00	1.80	2.20	2.55	2.85	3.15	3.31	3.50	3.65	3.75	1.60	1.60	1.40	1.75

Jahr Monatsende	Sicht- einlagen Dépôts à vue	Spar- einlagen Dépôts d'épar- gne	Termingeldanlagen (Mindestbetrag 100 000 Schweizer Franken) Placements à terme fixe (montant minimal: 100 000 francs)				Kassenobligationen Obligations de caisse								Kantonal- banken Banques canto- nales
			Laufzeit in Monaten Durée en mois				Laufzeit in Jahren Durée en années								
Année Fin de mois			1	3	6	12	2	3	4	5	6	7	8		
	16	17	18	19	20	21	22	23	24	25	26	27	28	29	
2008 06	0.25	1.00	1.78	2.24	2.42	2.71	3.00	3.13	3.19	3.25	3.25	3.38	3.38	.	
2008 07	0.25	1.00	1.75	2.20	2.39	2.65	3.00	3.13	3.13	3.25	3.25	3.25	3.38	.	
2008 08	0.25	1.00	1.75	2.20	2.34	2.60	2.75	2.88	3.00	3.00	3.13	3.13	3.25	.	
2008 09	0.25	1.00	1.94	2.21	2.35	2.56	2.75	2.75	2.88	2.88	3.00	3.00	3.13	.	
2008 10	0.25	1.00	1.00	1.50	1.69	1.90	2.50	2.63	2.75	2.88	2.88	3.00	3.13	.	
2008 11	0.25	1.00	0.13	0.27	0.45	0.69	1.50	1.63	1.75	1.88	2.00	2.13	2.25	.	
2008 12	0.13	1.00	0.06	0.13	0.21	0.40	1.13	1.38	1.63	1.75	1.88	2.00	2.13	.	
2009 01	0.13	0.50	0.06	0.10	0.18	0.40	1.00	1.25	1.50	1.75	1.88	2.00	2.13	.	
2009 02	0.13	0.50	0.06	0.10	0.20	0.40	0.88	1.13	1.38	1.63	1.88	2.00	2.13	.	
2009 03	0.13	0.50	0.06	0.08	0.13	0.35	0.84	1.13	1.38	1.63	1.75	2.00	2.13	.	
2009 04	0.13	0.50	0.04	0.06	0.13	0.35	0.84	1.13	1.38	1.63	1.75	2.00	2.13	.	
2009 05	0.13	0.50	0.03	0.06	0.13	0.35	0.75	1.13	1.38	1.63	1.88	2.00	2.13	.	
2009 06	0.13	0.50	0.02	0.05	0.13	0.35	0.75	1.13	1.38	1.75	2.00	2.13	2.25	.	
2008 06	0.25	1.00	1.89	2.31	2.50	2.77	3.13	3.25	3.25	3.38	3.38	3.38	3.50	.	
2008 07	0.25	1.00	1.80	2.30	2.45	2.72	3.13	3.13	3.25	3.25	3.38	3.38	3.38	.	
2008 08	0.25	1.00	1.80	2.26	2.42	2.69	2.88	3.00	3.00	3.13	3.13	3.25	3.25	.	
2008 09	0.25	1.00	2.18	2.37	2.47	2.72	2.75	2.88	2.88	3.00	3.00	3.13	3.25	.	
2008 10	0.25	1.00	1.20	1.78	1.93	2.10	2.69	2.75	2.88	2.94	3.00	3.13	3.13	.	
2008 11	0.25	1.00	0.25	0.55	0.70	0.95	1.63	1.75	1.96	2.12	2.25	2.38	2.50	.	
2008 12	0.25	1.00	0.13	0.25	0.32	0.55	1.38	1.50	1.75	1.88	2.00	2.13	2.25	.	
2009 01	0.13	0.63	0.13	0.20	0.30	0.50	1.06	1.38	1.63	1.88	2.00	2.13	2.25	.	
2009 02	0.13	0.50	0.12	0.20	0.29	0.50	1.00	1.25	1.50	1.75	1.88	2.13	2.25	.	
2009 03	0.13	0.50	0.12	0.13	0.25	0.50	1.00	1.13	1.50	1.63	1.88	2.00	2.13	.	
2009 04	0.13	0.50	0.12	0.13	0.23	0.49	1.00	1.13	1.50	1.75	1.88	2.00	2.13	.	
2009 05	0.13	0.50	0.10	0.13	0.20	0.45	0.88	1.13	1.50	1.75	1.88	2.13	2.25	.	
2009 06	0.13	0.50	0.10	0.13	0.20	0.42	0.88	1.20	1.50	1.80	2.00	2.25	2.38	.	

¹ Die den Daten zu Grunde liegende Erhebung wurde im Januar 2008 erweitert und führte zu einem Reihenbruch (siehe Textteil des *Statistischen Monatshefts* vom April 2008).

L'enquête sur laquelle reposent ces données a été étendue en janvier 2008, ce qui a entraîné une rupture dans les séries (voir « Informations afférentes aux statistiques de la BNS », *Bulletin mensuel de statistiques économiques* d'avril 2008).

G2a Wechselkursindizes Indices du cours du franc

Nach einzelnen Ländern / Par pays

Januar 1999 = 100 / Janvier 1999 = 100

	Jahresmittel Moyenne annuelle		Quartalsmittel Moyenne trimestrielle		Monatsmittel Moyenne mensuelle		
	real	nominal	real	nominal	real	nominal	
	réel	nominal	réel	nominal	réel	nominal	
	2008	2008	2009 II	2009 II	2009 07	2009 07	
	1	2	3	4	5	6	
Total ¹	Total ¹	98.6	108.8	101.8	113.3	102.1	113.3
Europa	Europe	93.6	105.1	98.8	111.7	98.3	111.1
Euro-Währungsgebiet ²	Zone euro ²	92.6	101.2	96.5	106.0	96.2	105.6
Deutschland	Allemagne	95.8	.	99.9	.	99.5	.
Frankreich	France	94.2	.	98.3	.	98.1	.
Italien	Italie	89.8	.	93.2	.	92.8	.
Österreich	Autriche	92.6	.	96.4	.	96.2	.
Niederlande	Pays-Bas	90.9	.	93.4	.	93.3	.
Spanien	Espagne	82.9	.	86.7	.	86.6	.
Belgien/Luxemburg	Belgique/Luxembourg	90.6	.	94.9	.	94.8	.
Portugal	Portugal	85.5	.	89.7	.	89.6	.
Finnland	Finlande	94.0	.	98.1	.	98.0	.
Griechenland	Grèce	81.9	.	84.4	.	84.2	.
Irland	Irlande	77.6	.	84.5	.	84.5	.
Vereinigtes Königreich	Royaume-Uni	107.1	114.2	121.6	132.4	118.7	129.2
Schweden	Suède	101.6	106.9	119.8	126.0	119.8	126.0
Türkei	Turquie	69.2	509.9	77.6	603.2	77.1	600.1
Dänemark	Danemark	91.0	101.4	93.7	106.1	93.4	105.6
Norwegen	Norvège	87.8	95.9	97.1	108.6	98.0	109.5
Nordamerika	Amérique du Nord	106.1	123.9	104.3	121.6	107.3	124.9
USA	Etats-Unis	108.4	127.7	106.1	124.3	109.4	128.1
Kanada	Canada	79.7	89.3	84.8	95.4	84.1	94.7
Asien	Asie	127.7	118.3	123.0	114.7	125.1	116.0
Japan	Japon	131.1	116.3	121.6	107.1	122.0	107.0
Hongkong	Hong Kong	149.8	128.3	143.2	124.4	148.6	128.1
Singapur	Singapour	104.0	107.8	105.1	109.1	108.1	110.7
Südkorea	Corée du Sud	98.9	118.4	110.8	136.5	112.2	137.9
Thailand	Thaïlande	101.4	116.6	103.5	118.2	104.9	119.4
Australien	Australie	78.3	95.3	83.7	103.4	82.0	100.6

¹ Gegenüber 24 Handelspartnern. Zur Revision der Wechselkursindizes vgl. *Quartalsheft* 3/2001 der SNB.
Par rapport à 24 partenaires commerciaux. Pour la révision des indices du cours du franc, voir *Bulletin trimestriel* 3/2001 de la BNS.

² Bis Dezember 1998 ohne Irland, Finnland und Griechenland.
Jusqu'en décembre 1998, sans l'Irlande, la Finlande et la Grèce.

O43a Immobilienpreisindizes nach Marktregionen¹ Indices des prix de l'immobilier par régions du pays¹

Indizes von Wüest & Partner AG / Indices établis par Wüest & Partner AG
1970 = 100

Wohnnutzung / Surfaces d'habitation

		Mietwohnungen (1 bis 5 Zimmer) Appartements loués (1 à 5 chambres)			Eigentums- wohnungen (2 bis 5 Zimmer)	Einfamilien- häuser
		Altbau Anciens bâtiments	Neubau Nouveaux bâtiments	Total		
		2009	2009	2009		
		1	2	3	4	5
Gesamte Schweiz	Suisse	379.1	453.0	381.3	383.0	346.7
Region Zürich	Zürich et sa région	405.6	447.2	400.4	380.2	365.7
Region Ostschweiz	Suisse orientale	370.5	456.0	372.3	392.2	416.3
Region Innerschweiz	Suisse centrale	462.8	556.2	467.6	431.2	334.7
Region Nordwestschweiz	Suisse du Nord-Ouest	337.1	405.6	339.3	372.6	324.2
Region Bern	Berne et sa région	351.1	408.7	348.1	361.3	350.3
Region Südschweiz	Suisse méridionale	339.2	391.7	341.9	415.4	340.1
Region Genfersee	Région lémanique	404.4	569.9	414.8	500.3	487.3
Region Westschweiz	Suisse occidentale	411.4	452.8	419.4	441.4	518.9

Veränderung gegenüber dem Vorjahr / Variation par rapport à l'année précédente

In Prozent / En pour-cent

Gesamte Schweiz	Suisse	2.7	-4.9	2.5	4.8
Region Zürich	Zürich et sa région	3.4	-0.9	3.1	6.9
Region Ostschweiz	Suisse orientale	3.3	-5.4	3.0	6.9
Region Innerschweiz	Suisse centrale	6.2	-0.2	5.9	5.2
Region Nordwestschweiz	Suisse du Nord-Ouest	1.9	-7.0	1.7	4.1
Region Bern	Berne et sa région	2.0	-9.8	2.0	0.7
Region Südschweiz	Suisse méridionale	1.9	1.5	2.5	4.5
Region Genfersee	Région lémanique	4.6	-2.5	4.7	5.7
Region Westschweiz	Suisse occidentale	1.1	-6.2	1.3	0.7

Geschäftsflächen / Surfaces commerciales

		Büroflächen Surfaces destinées aux bureaux	Gewerbeflächen Surfaces destinées à l'artisanat	Verkaufsflächen ² Surfaces destinées à la vente ²
		2009	2009	2009
			1	2
Gesamte Schweiz	Suisse	228.2	215.5	190.0
Region Zürich	Zürich et sa région	223.7	215.1	.
Region Basel	Bâle et sa région	223.4	221.9	.
Region Genf	Genève et sa région	280.3	248.0	.
Übrige Schweiz	Reste de la Suisse	227.7	220.4	.

Veränderung gegenüber dem Vorjahr / Variation par rapport à l'année précédente

In Prozent / En pour-cent

Gesamte Schweiz	Suisse	2.7	-8.6	1.7
Region Zürich	Zürich et sa région	2.7	-7.8	.
Region Basel	Bâle et sa région	2.9	3.3	.
Region Genf	Genève et sa région	11.1	-8.9	.
Übrige Schweiz	Reste de la Suisse	0.5	-11.8	.

¹ Bis 3. Quartal 2005 basierte die Indexberechnung nur auf Angeboten in den Printmedien. Ab 4. Quartal 2005 wurde der Index rückwirkend revidiert. Neu umfasst die Erhebung auch folgende vier Internet-Immobilienplattformen: Homegate, Immoscout24, ImmoClick und Immostreet.

Jusqu'au 3^e trimestre de 2005, le calcul des indices s'est basé uniquement sur les offres parues dans la presse écrite. Au 4^e trimestre de 2005, les indices ont été corrigés avec effet rétroactif. L'enquête inclut désormais également les quatre plateformes Internet suivantes: Homegate, Immoscout24, ImmoClick et Immostreet.

² Keine Daten nach Marktregionen verfügbar.

Aucune donnée n'est disponible par régions du pays.

Q1a Zahlungsbilanz – Ertragsbilanz¹ Balance des paiements – Balance des transactions courantes¹

In Millionen Franken / En millions de francs

		2008	2008 I	2008 II	2008 III	2008 IV	2009 I
		1	2	3	4	5	6
Waren Saldo	Biens solde	14 824	2 912	4 409	3 983	3 520	1 342
Einnahmen	Recettes	217 203	52 875	57 613	55 126	51 589	46 121
Spezialhandel ²	Commerce spécial ²	206 679	50 188	55 118	52 289	49 085	44 201
Elektrische Energie ³	Energie électrique ³
Übrige Warenexporte ⁴	Autres biens ⁴	10 524	2 687	2 495	2 837	2 504	1 920
Ausgaben	Dépenses	- 202 379	- 49 963	- 53 204	- 51 143	- 48 069	- 44 779
Spezialhandel ²	Commerce spécial ²	- 186 850	- 46 268	- 49 087	- 46 906	- 44 589	- 41 344
Elektrische Energie ³	Energie électrique ³
Übrige Warenimporte ⁴	Autres biens ⁴	- 15 530	- 3 695	- 4 117	- 4 237	- 3 481	- 3 434
Dienste Saldo	Services solde	48 054	11 989	12 692	13 544	9 828	10 013
Einnahmen	Recettes	82 934	19 938	21 497	23 020	18 478	17 847
Fremdenverkehr	Tourisme	15 544	3 824	3 885	4 377	3 459	3 791
Privatversicherungen	Assurances privées	5 023	1 139	1 211	1 247	1 427	1 149
Transithandelsgeschäfte	Commerce de transit	14 394	3 133	4 458	5 255	1 549	2 185
Transporte	Transports	6 996	1 674	1 748	1 820	1 755	1 535
Post-, Kurier- und Fernmeldeverkehr	Postes, messageries et télécommunications	1 332	311	298	356	368	293
Sonstige Dienstleistungen	Autres services	39 644	9 858	9 899	9 967	9 920	8 895
davon	dont						
Finanzdienste der Banken	services financiers des banques	22 137	5 811	5 494	5 461	5 372	4 540
Ausgaben	Dépenses	- 34 880	- 7 949	- 8 805	- 9 476	- 8 650	- 7 834
Fremdenverkehr	Tourisme	- 11 744	- 2 205	- 3 134	- 3 619	- 2 787	- 1 995
Privatversicherungen	Assurances privées	- 743	- 171	- 157	- 211	- 204	- 175
Transithandelsgeschäfte	Opérations de commerce en transit
Transporte	Transports	- 4 356	- 1 095	- 1 103	- 1 081	- 1 077	- 963
Post-, Kurier- und Fernmeldeverkehr	Postes, messageries et télécommunications	- 995	- 238	- 228	- 267	- 262	- 257
Sonstige Dienstleistungen	Autres services	- 17 042	- 4 240	- 4 183	- 4 299	- 4 320	- 4 444
davon	dont						
Finanzdienste der Banken	services financiers des banques	- 2 204	- 535	- 616	- 513	- 540	- 746
Arbeits- und Kapitaleinkommen Saldo	Revenus du travail et de capitaux solde	- 2 975	- 3 719	- 2 796	1 902	1 638	2 224
Einnahmen	Recettes	129 343	32 557	35 349	29 797	31 641	19 387
Arbeitseinkommen	Revenus du travail	2 228	557	557	557	557	543
Kapitaleinkommen	Revenus de capitaux	127 115	32 000	34 792	29 240	31 084	18 844
Portfolioanlagen	Investissements de portefeuille	34 573	8 852	9 066	9 024	7 630	6 954
Direktinvestitionen	Investissements directs	45 478	7 731	13 050	9 657	15 039	6 891
Übrige Kapitaleinkommen	Autres revenus de capitaux	47 064	15 416	12 675	10 559	8 415	5 000
Ausgaben	Dépenses	- 132 318	- 36 276	- 38 144	- 27 895	- 30 003	- 17 163
Arbeitseinkommen	Revenus du travail	- 15 418	- 3 816	- 3 862	- 3 884	- 3 856	- 3 820
Kapitaleinkommen	Revenus de capitaux	- 116 900	- 32 460	- 34 283	- 24 011	- 26 147	- 13 343
Portfolioanlagen	Investissements de portefeuille	- 21 353	- 5 230	- 5 881	- 5 300	- 4 943	- 4 234
Direktinvestitionen	Investissements directs	- 47 759	- 10 935	- 16 254	- 8 065	- 12 506	- 3 999
Übrige Kapitaleinkommen	Autres revenus de capitaux	- 47 787	- 16 295	- 12 148	- 10 646	- 8 698	- 5 111
Laufende Übertragungen Saldo	Transferts courants solde	- 10 632	- 2 188	- 2 708	- 2 710	- 3 026	- 2 348
Einnahmen	Recettes	24 924	5 816	5 811	6 359	6 938	5 841
Private Übertragungen	Transferts du secteur privé	20 437	4 698	4 688	5 234	5 816	4 741
Öffentliche Übertragungen	Transferts du secteur public	4 488	1 118	1 123	1 125	1 122	1 100
Ausgaben	Dépenses	- 35 556	- 8 004	- 8 519	- 9 069	- 9 964	- 8 189
Private Übertragungen	Transferts du secteur privé	- 27 681	- 6 035	- 6 550	- 7 100	- 7 996	- 6 211
Öffentliche Übertragungen	Transferts du secteur public	- 7 875	- 1 969	- 1 969	- 1 969	- 1 969	- 1 978
Total der Ertragsbilanz Saldo	Total de la balance courante solde	49 271	8 994	11 598	16 719	11 960	11 231
Einnahmen	Recettes	454 404	111 186	120 270	114 302	108 646	89 195
Ausgaben	Dépenses	- 405 133	- 102 192	- 108 672	- 97 583	- 96 686	- 77 965

¹ Die aktuellsten Quartalsdaten sind vorab auf dem Internet verfügbar unter www.snb.ch, *Publikationen*.

Les données trimestrielles les plus récentes sont disponibles sur Internet sous www.snb.ch, *Publications*.

² Total 1: Ohne Edelmetalle, Edel- und Schmucksteine, Kunstgegenstände und Antiquitäten. Ab 2002 inklusive elektrische Energie, Lohnveredelung und Retourwaren.
Total 1: sans métaux précieux, pierres gemmes, objets d'art et antiquités. Depuis 2002, y compris l'énergie électrique, le perfectionnement à façon et les marchandises en retour.

³ Die elektrische Energie ist ab 2002 im Spezialhandel enthalten.
Depuis 2002, l'énergie électrique est comptabilisée dans le commerce spécial.

⁴ Die Lohnveredelung und die Retourwaren sind ab 2002 im Spezialhandel enthalten.
Depuis 2002, le perfectionnement à façon et les marchandises en retour sont inclus dans le commerce spécial.

Q3a Zahlungsbilanz – Kapitalverkehr ^{1,2} Balance des paiements – Mouvements de capitaux ^{1,2}

In Millionen Franken / En millions de francs

		2008	2008 I	2008 II	2008 III	2008 IV	2009 I
		1	2	3	4	5	6
Direktinvestitionen Saldo	Investissements directs solde	- 74 604	- 12 044	- 3 529	- 30 549	- 28 482	- 3 345
Im Ausland	A l'étranger	- 93 466	- 17 354	- 11 600	- 31 111	- 33 400	- 9 108
Beteiligungskapital	Capital social	- 63 793	- 12 750	- 9 450	- 20 813	- 20 780	- 5 020
Reinvestierte Erträge	Bénéfices réinvestis	- 17 747	- 3 812	- 6 812	- 2 212	- 4 912	- 3 527
Kredite	Crédits	- 11 925	- 792	4 661	- 8 086	- 7 708	- 561
In der Schweiz	En Suisse	18 862	5 310	8 071	563	4 918	5 763
Beteiligungskapital	Capital social	- 3 437	2 699	- 3 526	1 153	- 3 762	320
Reinvestierte Erträge	Bénéfices réinvestis	25 023	3 940	7 939	4 639	8 505	2 510
Kredite	Crédits	- 2 724	- 1 329	3 659	- 5 229	175	2 933
Portfolioinvestitionen Saldo	Investissements de portefeuille solde	- 35 258	- 6 676	- 17 248	2 922	- 14 256	- 7 315
Im Ausland	A l'étranger	- 68 090	- 18 018	- 24 454	1 572	- 27 191	- 13 420
Schuldtitle	Titres de créance	- 64 129	- 10 808	- 19 526	- 6 766	- 27 030	- 21 205
Anleihen und Notes	Emprunts obligataires et notes	- 67 400	- 14 210	- 16 070	- 10 765	- 26 356	- 35 442
Geldmarktpapiere	Papiers monétaires	3 271	3 402	- 3 456	3 999	- 674	14 237
Dividendenpapiere	Titres de participation	- 3 961	- 7 210	- 4 928	8 338	- 161	7 786
Aktien	Actions	- 19 306	- 11 910	- 4 899	4 258	- 6 755	- 1 808
Kollektivanlagen	Placements collectifs	15 345	4 700	- 29	4 080	6 594	9 594
In der Schweiz	En Suisse	32 832	11 342	7 206	1 351	12 934	6 105
Schuldtitle	Titres de créance	5 958	4 139	3 113	- 1 560	266	890
Anleihen und Notes	Emprunts obligataires et notes	5 347	3 312	2 639	- 1 527	923	1 154
Geldmarktpapiere	Papiers monétaires	611	826	474	- 32	- 657	- 264
Dividendenpapiere	Titres de participation	26 874	7 203	4 093	2 910	12 668	5 215
Aktien	Actions	12 413	2 331	3 415	- 947	7 614	- 99
Kollektivanlagen	Placements collectifs	14 461	4 872	678	3 857	5 054	5 314
Derivate und strukturierte Produkte Saldo	Produits dérivés et structurés solde	6 466	- 2 606	- 931	5 288	4 715	5 373
Übrige Investitionen Saldo	Autres mouvements de capitaux solde	52 109	28 671	- 5 779	- 10 362	39 580	28 700
Kredite der Geschäftsbanken Saldo	Crédits des banques commerciales solde	61 488	17 692	- 1 556	- 13 794	59 146	58 054
Kredite an das Ausland	Crédits à l'étranger	362 678	67 551	177 763	- 19 785	137 149	15 867
Kredite an Banken	Crédits à des banques	336 541	71 432	183 906	- 16 000	97 203	- 8 998
langfristig	à long terme	- 1 395	- 225	- 496	- 265	- 409	- 3 377
kurzfristig	à court terme	337 936	71 657	184 402	- 15 735	97 612	- 5 621
übrige Kredite	Autres crédits	26 137	- 3 881	- 6 142	- 3 785	39 946	24 864
Kredite aus dem Ausland	Crédits de l'étranger	- 301 190	- 49 860	- 179 320	5 991	- 78 002	42 187
Kredite von Banken	Crédits de banques	- 346 113	- 57 336	- 177 794	- 1 706	- 109 277	- 1 763
langfristig	à long terme	- 1 229	1 356	- 871	- 473	- 1 242	346
kurzfristig	à court terme	- 344 884	- 58 692	- 176 923	- 1 233	- 108 035	- 2 109
übrige Kredite	Autres crédits	44 923	7 476	- 1 526	7 697	31 275	43 950
langfristig	à long terme	- 215	62	- 555	352	- 73	2 485
kurzfristig	à court terme	45 137	7 414	- 971	7 346	31 348	41 466
Kredite der Unternehmen Saldo	Crédits des entreprises solde	- 13 216	1 408	311	- 8 600	- 6 334	- 4 345
Kredite an das Ausland	Crédits à l'étranger	33	- 16 661	- 5 166	4 258	17 601	767
langfristig	à long terme	407	- 3 035	1 723	- 1 059	2 777	1 199
kurzfristig	à court terme	- 374	- 13 627	- 6 889	5 317	14 824	- 431
Kredite aus dem Ausland	Crédits de l'étranger	- 13 249	18 069	5 477	- 12 859	- 23 936	- 5 113
langfristig	à long terme	- 4 616	3 650	- 1 656	6 212	- 12 822	- 882
kurzfristig	à court terme	- 8 633	14 418	7 133	- 19 071	- 11 113	- 4 231
Kredite der öffentlichen Hand Saldo	Crédits des collectivités publiques solde	5 356	4 276	- 290	1 364	6	- 19
Kredite der Nationalbank Saldo	Crédits de la Banque nationale solde	- 35 070	- 967	- 5 920	- 682	- 27 501	- 27 060
Sonstige Investitionen Saldo	Autres investissements solde	33 552	6 262	1 676	11 350	14 263	2 070
Währungsreserven Total	Réserves monétaires total	- 3 462	375	- 1 151	- 1 833	- 853	- 6 907
Veränderung der Auslandguthaben ³	Variation des avoirs à l'étranger ³	- 3 462	375	- 1 151	- 1 833	- 853	- 6 907
Gold ⁴	Or ⁴	-	-	-	-	-	-
Devisenanlagen	Placements de devises	- 2 757	343	- 1 088	- 1 602	- 410	- 6 871
Reserveposition beim IWF	Position de réserve au FMI	- 417	1	- 48	- 20	- 351	- 33
Sonderziehungsrechte	Droits de tirage spéciaux	12	15	10	- 185	173	- 43
übrige	Autres	- 300	16	- 25	- 26	- 265	40
Wertveränderungen auf den Auslandguthaben	Ajustements de valeur sur les avoirs à l'étranger
Gesamter Kapitalverkehr Saldo	L'ensemble des mouvements de capitaux solde	- 54 749	7 720	- 28 639	- 34 534	703	16 507
Restposten	Erreurs et omissions nettes	7 854	- 16 120	17 634	18 409	- 12 069	- 27 144

¹ Die aktuellsten Quartalsdaten sind vorab auf dem Internet verfügbar unter www.snb.ch, *Publikationen*.

Les données trimestrielles les plus récentes sont disponibles sur Internet sous www.snb.ch, *Publications*.

² Ein Minus bedeutet beim Kapitalverkehr einen Kapitalexport.

Dans les mouvements de capitaux, le signe moins (-) signifie une exportation de capitaux.

³ Seit dem Jahr 2000 werden gemäss den aktuellen Richtlinien des IWF Stromgrössen verbucht. Bis 1999 wurden dem alten Standard entsprechend Bestandesveränderungen ausgewiesen. Dies erforderte eine Gegenbuchung für die nicht transaktionsbedingten Änderungen der Auslandposition. Depuis l'an 2000, ces données sont calculées à partir des flux, conformément aux recommandations du FMI. Jusqu'en 1999, elles étaient tirées, selon les recommandations alors applicables, des variations des stocks, ce qui nécessitait une compensation pour la part qui n'était pas due à des transactions.

⁴ Seit dem 1. Mai 2000 verkauft die SNB das für geld- und währungspolitische Zwecke nicht mehr benötigte Gold (Demonetarisierung von Gold). Die Demonetarisierung von Gold wird gemäss den aktuellen Richtlinien des IWF in der Zahlungsbilanz nicht ausgewiesen. Depuis le 1^{er} mai 2000, la Banque nationale vend sur le marché l'or qui n'est plus nécessaire à des fins monétaires (démonétisation de l'or). La démonétisation de l'or n'entre pas dans la balance des paiements, conformément aux recommandations actuelles du FMI.

R21a Auslandvermögen – Aktiven Position extérieure nette de la Suisse – Actifs

Schweizerische Portfolioinvestitionen im Ausland – Land des Emittenten Investissements de portefeuille suisses à l'étranger – Pays de l'émetteur

Bestand am Jahresende / Etat en fin d'année

In Millionen Franken / En millions de francs

	2003	2004	2005	2006	2007
	1	2	3	4	5
Europa	531 613	572 911	629 701	705 015	782 963
EU ¹	478 850	512 871	569 769	616 729	676 006
Übriges Europa ²	52 763	60 039	59 933	88 286	106 957
Ausgewählte Länder					
Belgien	5 648	6 716	7 805	8 608	10 590
Dänemark	4 965	4 580	6 002	6 380	7 826
Deutschland	102 620	107 162	117 237	125 243	132 982
Finnland	6 282	6 771	6 741	6 696	7 821
Frankreich	54 555	62 604	69 566	77 584	85 584
Griechenland	1 317	2 011	2 596	3 405	3 950
Irland	10 871	13 818	22 010	28 561	33 953
Italien	11 874	12 304	14 041	12 695	13 497
Luxemburg	131 348	136 373	149 851	159 828	174 033
Niederlande	65 544	66 578	62 562	66 184	65 942
Norwegen	6 255	5 582	5 692	6 491	8 479
Österreich	25 852	27 599	30 513	35 088	40 036
Portugal	881	969	1 313	1 438	1 628
Russische Föderation	1 699	1 805	2 084	3 898	5 701
Schweden	9 898	9 678	10 157	10 428	11 680
Spanien	5 952	7 015	8 359	10 015	10 691
Türkei	770	831	554	2 658	1 286
Vereinigtes Königreich	41 240	48 685	61 017	64 574	72 861
Offshore Finanzzentren ³	42 725	50 290	48 414	71 607	89 536
Nordamerika	130 172	123 308	145 760	161 852	170 656
Kanada	10 230	10 022	13 419	15 607	18 678
Vereinigte Staaten	119 943	113 286	132 341	146 245	151 978
Mittel- und Südamerika	50 574	53 759	69 734	85 773	98 556
davon					
Brasilien	2 091	1 514	1 689	2 010	2 431
Mexiko	736	662	898	1 119	1 223
Offshore Finanzzentren ⁴	46 541	50 480	65 715	81 387	94 161
Asien	21 347	23 781	34 909	34 573	36 470
davon					
Hongkong	964	1 092	1 415	1 766	2 683
Japan	15 295	16 836	24 471	22 845	21 804
Korea (Süd-)	1 447	1 734	2 401	2 582	3 128
Philippinen	734	678	473	479	632
Singapur	655	856	1 197	1 509	2 081
Taiwan	790	957	1 273	1 196	1 050
Afrika	1 419	1 507	1 899	2 090	2 357
davon					
Südafrika	923	999	1 187	1 245	1 293
Ozeanien	7 815	8 997	12 129	13 984	16 933
davon					
Australien	7 238	8 260	10 933	12 640	15 160
Neuseeland	552	706	1 154	1 270	1 645
Internationale Organisationen	4 162	4 145	6 386	5 919	6 564
Nicht länderweise aufteilbar	69 154	71 877	57 815	63 140	76 316
Total	816 257	860 285	958 335	1 072 345	1 190 815

¹ Bis 2003 EU15, ab 2004 EU25, ab 2007 EU27.

UE à 15 jusqu'en 2003, à 25 depuis 2004 et à 27 depuis 2007.

² Bis 2003 inkl. Baltische Länder, Malta, Polen, Slowakei, Slowenien, Tschechische Republik, Ungarn und Zypern; bis 2006 inkl. Bulgarien und Rumänien.

Jusqu'en 2003, y compris Etats baltes, Malte, Pologne, Slovaquie, Slovénie, République tchèque, Hongrie et Chypre; jusqu'en 2006, y compris Bulgarie et Roumanie.

³ Gibraltar, Guernsey, Jersey und Insel Man.

Gibraltar, Guernesey, Jersey et l'île de Man.

⁴ Amerikanische Jungferninseln, Anguilla, Antigua und Barbuda, Bahamas, Barbados, Belize, Bermuda, Britische Jungferninseln, Dominica, Grenada, Jamaica, Kaimaninseln, Montserrat, Niederländische Antillen, Panama, St. Kitts und Nevis, St. Lucia, St. Vincent und die Grenadinen, Turks- und Caicos-Inseln.

Iles Vierges des Etats-Unis, Anguilla, Antigua-et-Barbuda, Bahamas, Barbade, Belize, Bermudes, îles Vierges britanniques, Dominique, Grenade, Jamaïque, îles Caïmans, Montserrat, Antilles néerlandaises, Panama, Saint-Kitts-et-Nevis, Sainte-Lucie, Saint-Vincent-et-les Grenadines ainsi qu'îles Turks et Caïcos.

R4a Verschuldung der Schweiz gegenüber dem Ausland Dette extérieure de la Suisse

Bestand am Jahres- und Quartalsende / Etat en fin d'année et de trimestre

In Millionen Franken / En millions de francs

	2007	2008 II	2008 III	2008 IV	2009 I	
	1	2	3	4	5	
Total / Total						
Total	Total	1 761 692	1 519 016	1 576 411	1 388 082	1 447 890
nach Sektoren	Selon secteurs					
Öffentliche Hand	Collectivités publiques	49 957	44 254	46 710	23 972	19 856
Nationalbank	Banque nationale	16 140	23 621	42 915	44 352	23 504
Banken	Banques	1 088 169	812 959	837 781	732 780	804 724
Übrige Sektoren ¹	Autres secteurs ¹	607 426	638 181	649 005	586 978	599 805
nach Fristigkeit	Selon durée					
Kurzfristig	A court terme	1 327 138	1 063 387	1 101 112	970 941	1 015 315
Langfristig ¹	A long terme ¹	434 553	455 628	475 299	417 141	432 574
Öffentliche Hand / Collectivités publiques	Total	49 957	44 254	46 710	23 972	19 856
Kurzfristig	A court terme					
Total	Total	1 755	1 494	1 499	1 389	1 371
Geldmarktpapiere	Papiers monétaires	—	—	—	—	—
Kredite aus dem Ausland	Crédits reçus de l'étranger	1 755	1 494	1 499	1 389	1 371
Langfristig	A long terme					
Total	Total	48 202	42 760	45 211	22 583	18 486
Anleihen und Notes	Emprunts obligataires et notes	48 202	42 760	45 211	22 583	18 486
Kredite aus dem Ausland	Crédits de l'étranger	—	—	—	—	—
Nationalbank / Banque nationale	Total	16 140	23 621	42 915	44 352	23 504
Kurzfristig	A court terme					
Total	Total	16 140	23 621	42 915	44 352	23 504
Geldmarktpapiere	Papiers monétaires	—	—	—	—	—
Kredite aus dem Ausland	Crédits reçus de l'étranger	16 140	23 621	42 915	44 352	23 504
Langfristig	A long terme					
Total	Total	—	—	—	—	—
Anleihen und Notes	Emprunts obligataires et notes	—	—	—	—	—
Kredite aus dem Ausland	Crédits de l'étranger	—	—	—	—	—
Banken / Banques	Total	1 088 169	812 959	837 781	732 780	804 724
Kurzfristig	A court terme					
Total	Total	1 038 068	752 824	777 821	672 972	741 458
Geldmarktpapiere ²	Papiers monétaires ²	—	—	—	—	—
Kredite aus dem Ausland	Crédits reçus de l'étranger	1 038 068	752 824	777 821	672 972	741 458
Langfristig	A long terme					
Total	Total	50 101	60 135	59 960	59 808	63 266
Anleihen und Notes ³	Emprunts obligataires et notes ³	—	—	—	—	—
Kredite aus dem Ausland	Crédits de l'étranger	50 101	60 135	59 960	59 808	63 266
Übrige Sektoren / Autres secteurs	Total	463 252	491 557	501 058	449 485	450 825
Kurzfristig	A court terme					
Total	Total	271 175	285 448	278 877	252 228	248 982
Geldmarktpapiere ⁴	Papiers monétaires ⁴	1 886	3 236	3 292	2 877	2 662
Kredite aus dem Ausland	Crédits reçus de l'étranger	269 289	282 212	275 586	249 351	246 320
Langfristig	A long terme					
Total	Total	192 077	206 109	222 181	197 257	201 843
Anleihen und Notes ⁵	Emprunts obligataires et notes ⁵	35 277	37 170	38 071	35 847	37 702
Kredite aus dem Ausland	Crédits de l'étranger	156 800	168 939	184 109	161 410	164 141
Direktinvestitionskredite / Crédits imputés aux investissements directs	Engagements					
Verpflichtungen	Total	144 174	146 624	147 947	137 494	148 980
Total	Total	144 174	146 624	147 947	137 494	148 980
Gegenüber den Tochtergesellschaften im Ausland	Envers les filiales à l'étranger	63 442	65 987	68 279	63 716	69 548
Gegenüber den Direktinvestoren im Ausland	Envers les investisseurs directs à l'étranger	80 733	80 637	79 668	73 778	79 432

¹ Inkl. Direktinvestitionskredite.
Y compris les crédits imputés aux investissements directs.

² Bei den Geldmarktpapieren der übrigen Sektoren enthalten.
Compris dans les papiers monétaires des autres secteurs.

³ Bei den Anleihen der übrigen Sektoren enthalten.
Compris dans les emprunts des autres secteurs.

⁴ Inkl. Geldmarktpapiere der Banken.
Y compris les papiers monétaires des banques.

⁵ Inkl. Anleihen der Banken.
Y compris les emprunts des banques.

S11a Schweizerische Direktinvestitionen im Ausland – Länder¹ Investissements directs suisses à l'étranger – Pays¹

Kapitalexporte^{2,3,4} / Exportations de capitaux^{2,3,4}

In Millionen Franken / En millions de francs

	2004	2005	2006	2007	2008
	1	2	3	4	5
Total (alle Unternehmen) / Total (ensemble des entreprises)					
Europa	14 550	24 649	38 396	46 499	33 815
EU ⁵	14 911	20 963	36 247	38 753	8 531
Übriges Europa ⁶	- 361	3 687	2 149	7 746	25 284
Ausgewählte Länder					
Baltische Länder ⁷					
Belgien	786	- 2 981	138	- 558	- 2 135
Bulgarien	29	78	57	89	- 9
Dänemark	220	- 416	570	336	- 1 168
Deutschland	98	8 259	8 854	4 313	6 664
Finnland	405	- 14	406	407	630
Frankreich ⁸	3 197	1 909	1 704	6 116	3 036
Griechenland	108	282	536	937	726
Irland	- 511	1 493	9 331	1 101	- 3 134
Italien	154	900	1 736	8 483	1 029
Kroatien	50	51	71	194	169
Luxemburg	- 302	- 3 266	7 603	11 304	12 908
Niederlande	3 785	8 877	- 6 189	- 975	726
Norwegen	- 1 975	261	204	- 15	226
Österreich	627	605	1 730	664	- 2 688
Polen	340	465	481	680	411
Portugal	45	- 21	1 853	- 1 135	- 142
Rumänien	108	154	320	294	317
Russische Föderation	294	887	1 381	1 089	316
Schweden	737	- 2 020	- 493	104	1 842
Slowakei	93	31	88	85	1
Spanien	471	2 699	971	- 2 339	- 85
Tschechische Republik	366	822	- 251	681	105
Türkei	213	722	50	447	471
Ukraine	180	192	683	255	3 608
Ungarn	- 65	564	284	- 868	43
Vereinigtes Königreich ⁹	4 597	2 639	6 785	7 490	- 10 703
Offshore Finanzzentren ¹⁰	661	1 212	- 765	5 433	20 372
Nordamerika	8 878	22 832	23 007	2 281	23 971
Kanada	3 141	6 077	1 907	2 498	- 1 279
Vereinigte Staaten	5 737	16 755	21 100	- 217	25 250
Mittel- und Südamerika	3 281	6 732	21 346	17 011	- 5 558
davon					
Argentinien	62	407	10	221	76
Bolivien	3	8	0	44	23
Brasilien	444	662	3 784	12 422	221
Chile	31	96	152	- 108	418
Costa Rica	38	476	646	752	21
Ecuador	15	50	- 38	47	- 66
Guatemala	1	0	14	7	- 26
Kolumbien	12	119	- 99	65	- 39
Mexiko	155	107	757	417	381
Peru	100	- 34	- 26	- 173	355
Uruguay	80	135	746	52	229
Venezuela	97	90	181	- 102	303
Offshore Finanzzentren ¹¹	2 081	2 636	15 682	2 447	- 7 497
Asien	5 180	6 757	10 318	4 270	- 10 770
davon					
Bangladesch	19	- 3	13	- 13	15
China	196	829	919	765	1 013
Hongkong	- 144	607	1 154	277	69
Indien	164	248	370	629	809
Indonesien	2	108	25	155	628
Israel	47	80	154	40	45
Japan	1 045	113	645	2 379	971
Korea (Süd-)	22	670	498	782	713
Malaysia	- 3	- 76	109	100	79
Pakistan	220	183	296	277	5
Philippinen	- 212	775	584	- 132	6
Saudi-Arabien	- 19	108	69	15	477
Singapur	3 687	2 162	4 442	- 1 177	- 17 253
Sri Lanka	6	10	6	14	6
Taiwan	55	189	116	67	120
Thailand	124	285	509	460	163
Vereinigte Arabische Emirate	4	- 47	178	- 214	370
Vietnam	8	- 22	48	14	148

		2004	2005	2006	2007	2008
			6	7	8	9
						10
Afrika	Afrique	- 372	1 731	810	1 586	4 019
davon	dont					
Ägypten	Égypte	28	276	161	137	111
Côte d'Ivoire	Côte d'Ivoire	- 16	- 2	77	79	18
Kenia	Kenya	11	13	20	18	1
Marokko	Maroc	6	59	34	45	57
Nigeria	Nigéria	3	- 6	19	22	46
Südafrika	Afrique du Sud	- 72	1 095	431	977	3 632
Tunesien	Tunisie	4	6	- 5	0	- 5
Ozeanien	Océanie	1 150	949	1 192	958	2 342
davon	dont					
Australien	Australie	1 138	869	1 126	819	2 289
Neuseeland	Nouvelle-Zélande	9	58	38	114	42
Alle Länder	Ensemble des pays	32 666	63 651	95 068	72 605	47 819

¹ Die Länderdefinition entspricht der Geonomenklatur Eurostat.

La répartition géographique est faite en fonction de la Géonomenclature d'Eurostat.

² Minus (-) bedeutet einen Kapitalrückfluss in die Schweiz (Desinvestition).

Le signe moins (-) indique un rapatriement de capitaux vers la Suisse (désinvestissement).

³ Erweiterung des Erhebungskreises in den Jahren 1993 und 2004.

En 1993 et 2004, extension du nombre des entreprises participant à l'enquête.

⁴ Bis 1985 ohne Banken.

Jusqu'en 1985, sans les banques.

⁵ Bis 1994 EU12, ab 1995 EU15, ab 2004 EU25, ab 2007 EU27.

UE à 12 jusqu'en 1994, à 15 de 1995 à 2003, à 25 de 2004 à 2006 et à 27 depuis 2007.

⁶ Bis 1994 inkl. Finnland, Österreich und Schweden; ab 2000 inkl. Guernsey, Jersey und Insel Man, exkl. Monaco; bis 2003 inkl. Baltische Länder, Malta, Polen, Slowakei, Slowenien, Tschechische Republik, Ungarn und Zypern; bis 2006 inkl. Bulgarien und Rumänien.

Jusqu'en 1994, y compris Finlande, Autriche et Suède; depuis 2000, y compris Guernesey, Jersey et l'île de Man, mais sans Monaco; jusqu'en 2003, y compris Etats baltes, Malte, Pologne, Slovaquie, Slovaquie, République tchèque, Hongrie et Chypre; jusqu'en 2006, y compris Bulgarie et Roumanie.

⁷ Estland, Lettland, Litauen.

Estonie, Lettonie et Lituanie.

⁸ Ab 2000 inkl. Monaco, Réunion, Französisch Guyana, Guadeloupe und Martinique.

Depuis 2000, y compris Monaco, Réunion, Guyane française, Guadeloupe et Martinique.

⁹ Bis 1999 inkl. Guernsey, Jersey und Insel Man.

Jusqu'en 1999, y compris Guernesey, Jersey et l'île de Man.

¹⁰ Gibraltar, Guernsey, Jersey und Insel Man.

Gibraltar, Guernesey, Jersey et l'île de Man.

¹¹ Anguilla, Bahamas, Barbados, Bermuda, Britische Jungferninseln, Jamaica, Kaimaninseln, Montserrat, Niederländische Antillen, Panama, St. Kitts und Nevis; ab 2000 zusätzlich Amerikanische Jungferninseln, Antigua und Barbuda, Belize, Dominica, Grenada, St. Lucia, St. Vincent und die Grenadinen, Turks- und Caicos-Inseln. Anguilla, Bahamas, Barbade, Bermudes, îles Vierges britanniques, Jamaïque, îles Caïmans, Montserrat, Antilles néerlandaises, Panama, Saint-Kitts-et-Nevis; depuis 2000, y compris îles Vierges des États-Unis, Antigua-et-Barbuda, Belize, Dominique, Grenade, Sainte-Lucie, Saint-Vincent-et-les Grenadines ainsi qu'îles Turks et Caicos.

S11b Schweizerische Direktinvestitionen im Ausland – Branchen und Sektoren Investissements directs suisses à l'étranger – Branches et secteurs

Kapitalexporte 1, 2, 3, 4 / Exportations de capitaux 1, 2, 3, 4

In Millionen Franken / En millions de francs

		2004	2005	2006	2007	2008
		1	2	3	4	5
Industrie	Industrie	21 620	27 214	55 779	25 128	26 058
Textilien und Bekleidung ^{5, 6}	Textile et habillement ^{5, 6}	- 56	- 1 683	2 485	4 656	- 39
Chemie und Kunststoffe	Chimie et plastique	11 893	20 221	23 224	6 602	13 833
Metalle und Maschinen	Métallurgie et machines	2 053	798	9 748	5 079	3 859
Elektronik, Energie, Optik und Uhren	Electronique, énergie, optique et horlogerie	836	1 048	3 553	1 815	6 814
Übrige Industrien und Bau ⁷	Autres industries et construction ⁷	6 894	6 830	16 769	6 977	1 592
Dienste	Services	11 046	36 436	39 289	47 477	21 761
Handel	Commerce	1 387	8 260	- 2 239	- 898	6 947
Finanz- und Holdinggesellschaften	Sociétés financières et holdings	1 940	10 443	8 895	26 347	8 824
davon	dont					
schweizerisch beherrscht ⁸	en mains suisses ⁸	- 306	1 993	3 658	2 366	14 382
ausländisch beherrscht ⁹	en mains étrangères ⁹	2 246	8 450	5 237	23 982	- 5 558
Banken	Banques	3 225	8 383	21 907	12 187	13 544
Versicherungen	Assurances	3 815	5 893	8 942	- 3 444	- 7 994
Transporte und Kommunikation ¹⁰	Transports et communications ¹⁰	- 47	1 317	1 325	7 572	386
Übrige Dienste ¹¹	Autres services ¹¹	726	2 140	460	5 713	53
Total	Total	32 666	63 651	95 068	72 605	47 819
Total ohne ausländisch beherrschte Finanz- und Holdinggesellschaften⁹	Total sans les sociétés financières et holdings en mains étrangères⁹	30 421	55 201	89 832	48 624	53 377

S12b Schweizerische Direktinvestitionen im Ausland – Branchen und Sektoren Investissements directs suisses à l'étranger – Branches et secteurs

Kapitalbestand 1, 3, 4 / Etat en fin d'année 1, 3, 4

In Millionen Franken / En millions de francs

		2003	2004	2005	2006	2007
		1	2	3	4	5
Industrie	Industrie	142 867	160 186	207 555	267 045	302 598
Textilien und Bekleidung ^{5, 6}	Textile et habillement ^{5, 6}	9 443	9 525	7 581	15 888	21 462
Chemie und Kunststoffe	Chimie et plastique	62 647	74 905	95 892	118 263	127 684
Metalle und Maschinen	Métallurgie et machines	20 477	23 508	26 182	42 013	47 301
Elektronik, Energie, Optik und Uhren	Electronique, énergie, optique et horlogerie	12 397	11 554	24 226	27 349	33 745
Übrige Industrien und Bau ⁷	Autres industries et construction ⁷	37 903	40 695	53 673	63 532	72 406
Dienste	Services	279 377	293 121	360 197	416 262	437 874
Handel	Commerce	10 819	16 203	24 924	24 568	27 197
Finanz- und Holdinggesellschaften	Sociétés financières et holdings	115 140	118 291	154 468	195 661	209 719
davon	dont					
schweizerisch beherrscht ⁸	en mains suisses ⁸	25 849	28 856	31 912	34 492	34 238
ausländisch beherrscht ^{9, 12}	en mains étrangères ^{9, 12}	89 291	89 435	122 556	161 169	175 481
Banken	Banques	57 078	59 480	70 038	81 410	86 794
Versicherungen	Assurances	82 826	86 585	95 902	96 847	84 393
Transporte und Kommunikation ¹⁰	Transports et communications ¹⁰	3 847	3 300	4 219	5 544	12 082
Übrige Dienste ¹¹	Autres services ¹¹	9 669	9 263	10 646	12 232	17 689
Total	Total	422 244	453 307	567 751	683 307	740 472
Total ohne ausländisch beherrschte Finanz- und Holdinggesellschaften⁹	Total sans les sociétés financières et holdings en mains étrangères⁹	332 954	363 873	445 195	522 137	564 991

¹ Die Sektoren- und Branchengliederung bezieht sich auf die Haupttätigkeit des Unternehmens in der Schweiz. Bis 2003 Klassierung gemäss ASWZ 1985 (Allgemeine Systematik der Wirtschaftszweige), ab 2004 Klassierung gemäss NOGA 2002 (Nomenclature générale des activités économiques). La répartition par secteurs et par branches est faite sur la base de l'activité principale de l'entreprise en Suisse. Jusqu'en 2003, la classification était opérée selon la Nomenclature générale des activités économiques de 1985 (NGAE) et, depuis 2004, elle l'est selon la NOGA de 2002.

² Minus (-) bedeutet einen Kapitalrückfluss in die Schweiz (Desinvestition). Le signe moins (-) indique un rapatriement de capitaux vers la Suisse (désinvestissement).

³ Erweiterung des Erhebungskreises in den Jahren 1993 und 2004. En 1993 et 2004, extension du nombre des entreprises participant à l'enquête.

⁴ Bis 1985 ohne Banken. Jusqu'en 1985, sans les banques.

⁵ Bis 1992 in Übrige Industrien und Bau. Jusqu'en 1992, inclus dans Autres industries et construction.

⁶ Erweiterung des Erhebungskreises im Jahr 2003. En 2003, extension du nombre des entreprises participant à l'enquête.

⁷ Bis 1992 inkl. Textilien und Bekleidung. Jusqu'en 1992, y compris Textile et habillement.

⁸ Als schweizerisch beherrscht gelten Unternehmen, deren Kapital mehrheitlich in inländischer Hand ist. Sont réputées en mains suisses les entreprises dont le capital est en majorité en mains suisses.

⁹ Als ausländisch beherrscht gelten Unternehmen, deren Kapital mehrheitlich in ausländischer Hand ist. Sont réputées en mains étrangères les entreprises dont le capital est en majorité en mains étrangères.

¹⁰ Bis 1992 in Übrige Dienste. Jusqu'en 1992, inclus dans Autres services.

¹¹ Bis 1992 inkl. Transporte und Kommunikation. Jusqu'en 1992, y compris Transports et communications.

¹² Erweiterung des Erhebungskreises im Jahr 2006. En 2006, extension du nombre des entreprises participant à l'enquête.

S12a Schweizerische Direktinvestitionen im Ausland – Länder ¹ Investissements directs suisses à l'étranger – Pays ¹

Kapitalbestand am Jahresende (Buchwert) ^{2,3} / Etat en fin d'année (valeur comptable) ^{2,3}

In Millionen Franken / En millions de francs

	2003	2004	2005	2006	2007
	1	2	3	4	5
Total (alle Unternehmen) / Total (ensemble des entreprises)					
Europa	218 498	233 967	288 358	302 720	344 030
EU ⁴	181 082	200 961	249 248	263 688	291 697
Übriges Europa ⁵	37 416	33 006	39 110	39 032	52 333
Ausgewählte Länder					
Baltische Länder ⁶					
Belgien	13 732	14 886	11 342	9 419	7 003
Bulgarien	89	121	193	365	472
Dänemark	1 216	1 646	1 652	2 339	3 002
Deutschland	26 366	24 388	39 424	42 498	49 153
Finnland	1 783	2 003	2 926	3 062	2 912
Frankreich ⁷	20 273	22 553	26 749	30 261	29 373
Griechenland	2 069	1 967	2 299	2 757	4 059
Irland	6 674	6 005	9 695	8 686	8 162
Italien	8 855	10 388	12 610	14 460	23 131
Kroatien	208	228	442	461	572
Luxemburg	20 859	22 284	19 022	24 052	31 963
Niederlande	18 183	20 416	34 381	31 247	33 968
Norwegen	.	1 806	3 193	3 366	3 293
Österreich	5 653	5 295	5 352	7 807	8 049
Polen	1 964	2 581	3 470	4 144	4 972
Portugal	1 700	2 080	2 240	4 407	3 814
Rumänien	351	410	852	1 288	1 600
Russische Föderation	1 607	2 194	3 594	4 684	5 639
Schweden	2 917	1 780	1 369	1 348	1 469
Slowakei	172	300	382	543	592
Spanien	8 824	8 201	11 772	12 200	13 038
Tschechische Republik	1 564	2 094	3 037	2 535	3 031
Türkei	1 129	1 401	2 110	1 875	2 598
Ukraine	242	420	615	1 045	1 177
Ungarn	790	1 058	2 035	2 056	1 813
Vereinigtes Königreich ⁸	41 977	49 207	57 356	56 549	57 076
Offshore Finanzzentren ⁹	23 737	26 023	27 474	25 131	35 235
Nordamerika	83 334	84 438	124 993	161 636	147 956
Kanada	2 952	1 026	9 505	33 382	34 220
Vereinigte Staaten	80 382	83 412	115 487	128 254	113 736
Mittel- und Südamerika	74 188	87 359	93 715	144 035	164 732
davon					
Argentinien	1 372	1 284	1 610	1 005	1 193
Bolivien	59	51	54	47	43
Brasilien	3 858	4 288	6 801	21 961	34 689
Chile	579	805	1 172	1 165	964
Costa Rica	402	- 70	629	805	1 143
Ecuador	405	355	436	363	354
Guatemala	152	144	181	152	155
Kolumbien	801	810	1 192	1 035	1 203
Mexiko	3 836	3 206	3 362	4 444	4 912
Peru	224	331	507	465	564
Uruguay	378	102	123	1 119	976
Venezuela	849	891	911	890	1 141
Offshore Finanzzentren ¹⁰	55 104	69 188	67 858	111 691	117 877
Asien	32 374	35 462	45 529	55 943	60 367
davon					
Bangladesch	35	50	25	29	11
China	2 404	2 723	3 535	3 915	4 754
Hongkong	3 942	3 052	3 811	4 187	4 505
Indien	628	794	1 924	2 203	2 751
Indonesien	791	739	3 511	6 126	6 336
Israel	209	740	859	1 006	1 046
Japan	7 239	8 067	8 877	9 843	13 682
Korea (Süd-)	1 532	1 576	2 263	2 557	3 284
Malaysia	1 347	1 338	1 502	1 593	1 694
Pakistan	296	567	686	955	1 289
Philippinen	1 747	1 671	1 825	2 058	2 472
Saudi-Arabien	243	212	177	314	148
Singapur	9 045	11 147	12 890	16 797	13 547
Sri Lanka	- 21	- 16	- 4	- 10	1
Taiwan	736	814	966	1 006	1 110
Thailand	1 088	1 045	1 016	1 379	2 004
Vereinigte Arabische Emirate	626	526	568	672	417
Vietnam	86	- 1	94	154	139

	2003	2004	2005	2006	2007	
	6	7	8	9	10	
Afrika	Afrique	3 305	2 567	3 510	7 724	10 888
davon	dont					
Ägypten	Égypte	338	351	537	531	558
Côte d'Ivoire	Côte d'Ivoire	94	146	124	165	273
Kenia	Kenya	96	105	124	143	159
Marokko	Maroc	263	287	292	340	346
Nigeria	Nigéria	41	35	56	75	233
Südafrika	Afrique du Sud	1 156	1 387	1 835	5 007	7 459
Tunesien	Tunisie	20	29	36	50	21
Ozeanien	Océanie	10 545	9 514	11 646	11 249	12 501
davon	dont					
Australien	Australie	10 307	9 300	11 195	10 752	11 893
Neuseeland	Nouvelle-Zélande	38	10	212	245	348
Alle Länder	Ensemble des pays	422 244	453 307	567 751	683 307	740 472

¹ Die Länderdefinition entspricht der Geonomenklatur Eurostat.

La répartition géographique est faite en fonction de la Géonomenclature d'Eurostat.

² Erweiterung des Erhebungskreises in den Jahren 1993 und 2004.

En 1993 et 2004, extension du nombre des entreprises participant à l'enquête.

³ Bis 1985 ohne Banken.

Jusqu'en 1985, sans les banques.

⁴ Bis 1985 EU10, ab 1986 EU12, ab 1995 EU 15, ab 2004 EU25, ab 2007 EU27.

UE à 10 jusqu'en 1985, à 12 de 1986 à 1994, à 15 de 1995 à 2003, à 25 de 2004 à 2006 et à 27 depuis 2007.

⁵ Bis 1985 inkl. Portugal und Spanien; bis 1994 inkl. Finnland, Österreich und Schweden; ab 2000 inkl. Guernsey, Jersey und Insel Man, exkl. Monaco; bis 2003

inkl. Baltische Staaten, Malta, Polen, Slowakei, Slowenien, Tschechische Republik, Ungarn und Zypern; bis 2006 inkl. Bulgarien und Rumänien.

Jusqu'en 1985, y compris Portugal et Espagne; jusqu'en 1994, y compris Finlande, Autriche et Suède; depuis 2000, y compris Guernesey, Jersey et l'île de Man, mais sans Monaco; jusqu'en 2003, y compris Etats baltes, Malte, Pologne, Slovaquie, Slovénie, République tchèque, Hongrie et Chypre; jusqu'en 2006, y compris Bulgarie et Roumanie.

⁶ Estland, Lettland, Litauen.

Estonie, Lettonie et Lituanie.

⁷ Ab 2000 inkl. Monaco, Réunion, Französisch Guyana, Guadeloupe und Martinique.

Depuis 2000, y compris Monaco, Réunion, Guyane française, Guadeloupe et Martinique.

⁸ Bis 1999 inkl. Guernsey, Jersey und Insel Man.

Jusqu'en 1999, y compris Guernesey, Jersey et l'île de Man.

⁹ Gibraltar, Guernsey, Jersey und Insel Man.

Gibraltar, Guernesey, Jersey et l'île de Man.

¹⁰ Anguilla, Bahamas, Barbados, Bermuda, Britische Jungferninseln, Jamaica, Kaimaninseln, Montserrat, Niederländische Antillen, Panama, St. Kitts und Nevis;

ab 2000 zusätzlich Amerikanische Jungferninseln, Antigua und Barbuda, Belize, Dominica, Grenada, St. Lucia, St. Vincent und die Grenadinen, Turks- und Caicos-Inseln.

Anguilla, Bahamas, Barbade, Bermudes, îles Vierges britanniques, Jamaïque, îles Caïmans, Montserrat, Antilles néerlandaises, Panama, Saint-Kitts-et-Nevis; depuis 2000, y compris îles Vierges des Etats-Unis, Antigua-et-Barbuda, Belize, Dominique, Grenade, Sainte-Lucie, Saint-Vincent-et-les Grenadines ainsi qu'îles Turks et Caicos.

S13a Schweizerische Direktinvestitionen im Ausland – Länder ¹ Investissements directs suisses à l'étranger – Pays ¹

Personalbestand im Ausland ^{2,3} / Effectif du personnel à l'étranger ^{2,3}

	2003	2004	2005	2006	2007	
	1	2	3	4	5	
Total (alle Unternehmen) / Total (ensemble des entreprises)						
Europa	Europe	910 654	941 212	973 141	1 105 326	1 136 550
EU ⁴	UE ⁴	758 999	853 374	877 296	942 737	1 003 889
Übriges Europa ⁵	Reste de l'Europe ⁵	151 655	87 838	95 845	162 589	132 661
Ausgewählte Länder	Pays sélectionnés					
Baltische Länder ⁶	Etats baltes ⁶					
Belgien	Belgique	1 891	2 005	2 363	2 752	3 723
Bulgarien	Bulgarie	22 853	23 304	23 322	25 927	25 563
Dänemark	Danemark	3 648	4 151	5 085	6 137	6 643
Deutschland	Allemagne	11 687	11 799	11 410	11 726	12 009
Finnland	Finlande	218 267	213 338	218 900	228 093	241 847
Frankreich ⁷	France ⁷	12 001	12 493	11 264	15 227	16 219
Griechenland	Grèce	158 648	158 121	162 670	184 038	167 427
Irland	Irlande	9 852	9 915	10 463	12 478	15 113
Italien	Italie	5 158	7 478	7 699	8 570	9 506
Kroatien	Croatie	62 295	67 730	65 484	69 438	78 683
Luxemburg	Luxembourg	3 343	3 541	3 817	3 874	4 659
Niederlande	Pays-Bas	2 584	3 039	3 308	3 608	3 806
Norwegen	Norvège	35 480	36 968	36 773	37 662	40 705
Österreich	Autriche	.	7 707	7 750	8 286	8 886
Polen	Pologne	34 454	37 243	38 245	40 066	41 470
Portugal	Portugal	20 946	22 454	23 436	28 464	32 012
Rumänien	Roumanie	9 447	9 743	9 691	10 332	10 329
Russische Föderation	Fédération de Russie	8 376	9 559	10 075	10 902	12 850
Schweden	Suède	41 182	41 130	46 068	97 524	81 581
Slowakei	Slovaquie	21 305	21 320	20 932	22 582	23 735
Spanien	Espagne	4 072	7 901	7 585	7 385	7 656
Tschechische Republik	République tchèque	49 183	51 913	54 466	57 776	59 757
Türkei	Turquie	20 886	24 662	26 952	27 764	28 848
Ukraine	Ukraine	8 930	8 461	9 758	11 253	12 482
Ungarn	Hongrie	6 713	8 144	8 125	18 649	17 864
Vereinigtes Königreich ⁸	Royaume-Uni ⁸	12 158	20 817	25 303	27 568	29 657
Offshore Finanzzentren ⁹	Centres financiers offshore ⁹	105 788	103 414	108 915	112 211	126 000
Offshore Finanzzentren ⁹	Centres financiers offshore ⁹	1 476	1 606	1 152	1 338	2 278
Nordamerika	Amérique du Nord	327 624	314 666	338 068	359 455	377 960
Kanada	Canada	30 818	28 981	29 943	34 902	38 037
Vereinigte Staaten	Etats-Unis	296 806	285 685	308 125	324 553	339 922
Mittel- und Südamerika	Amérique centrale et du Sud	180 203	197 750	210 457	221 821	244 518
davon	dont					
Argentinien	Argentine	13 928	14 867	18 070	17 535	19 057
Bolivien	Bolivie	196	221	4 005	4 251	4 232
Brasilien	Brésil	87 062	91 486	91 541	94 134	105 655
Chile	Chili	13 420	14 372	15 898	16 576	14 650
Costa Rica	Costa Rica	2 052	2 450	2 449	2 493	3 755
Ecuador	Equateur	4 290	4 212	3 012	3 642	3 242
Guatemala	Guatemala	1 532	2 265	2 044	2 039	2 548
Kolumbien	Colombie	7 799	7 969	9 529	10 744	11 031
Mexiko	Mexique	26 300	31 055	32 715	36 681	45 057
Peru	Pérou	4 821	5 481	5 526	5 885	6 630
Uruguay	Uruguay	557	713	830	982	1 058
Venezuela	Venezuela	8 045	8 945	9 356	10 628	11 313
Offshore Finanzzentren ¹⁰	Centres financiers offshore ¹⁰	6 212	7 143	7 665	8 106	8 122
Asien	Asie	283 620	303 701	373 104	408 446	466 490
davon	dont					
Bangladesch	Bangladesh	1 769	1 733	1 921	1 863	2 064
China	Chine	60 164	68 875	81 116	94 252	108 588
Hongkong	Hong Kong	16 770	16 155	17 455	19 356	21 206
Indien	Inde	21 481	22 584	26 611	41 285	53 257
Indonesien	Indonésie	12 884	12 955	59 587	48 840	47 725
Israel	Israël	4 955	5 457	5 311	5 650	5 846
Japan	Japon	35 134	39 170	40 546	44 418	65 303
Korea (Süd-)	Corée (Sud)	6 601	7 105	7 362	7 989	8 772
Malaysia	Malaisie	20 017	22 186	21 454	23 695	21 902
Pakistan	Pakistan	5 587	6 909	5 720	10 008	12 976
Philippinen	Philippines	12 204	12 723	14 082	15 301	12 265
Saudi-Arabien	Arabie saoudite	3 584	3 485	3 590	3 715	4 303
Singapur	Singapour	16 679	16 813	18 243	20 404	24 397
Sri Lanka	Sri Lanka	1 701	1 667	1 756	1 507	1 576
Taiwan	Taiwan	11 070	10 497	10 874	11 133	11 564
Thailand	Thaïlande	36 499	37 974	39 358	39 391	41 315
Vereinigtes Arabische Emirate	Emirats arabes unis	2 576	2 566	3 262	3 151	4 269
Vietnam	Vietnam	7 408	7 800	7 959	8 583	10 003

2003	2004	2005	2006	2007
	6	7	8	9
				10

		2003	2004	2005	2006	2007
Afrika	Afrique	74 204	68 968	73 402	77 949	83 842
davon	dont					
Ägypten	Égypte	7 762	8 570	9 416	9 422	10 648
Côte d'Ivoire	Côte d'Ivoire	2 224	2 145	2 171	2 140	2 603
Kenia	Kenya	1 193	1 245	1 480	1 552	2 036
Marokko	Maroc	3 263	3 263	3 306	3 573	3 478
Nigeria	Nigéria	6 419	5 843	5 957	6 085	4 514
Südafrika	Afrique du Sud	28 074	29 069	29 626	31 615	35 020
Tunesien	Tunisie	1 865	2 395	2 596	2 796	2 449
Ozeanien	Océanie	32 633	36 040	35 962	39 386	40 878
davon	dont					
Australien	Australie	28 213	31 412	30 912	33 773	34 873
Neuseeland	Nouvelle-Zélande	3 630	3 791	4 050	4 316	4 616
Alle Länder	Ensemble des pays	1 808 938	1 862 338	2 004 133	2 212 383	2 350 238

¹ Die Länderdefinition entspricht der Geonomenklatur Eurostat.

La répartition géographique est faite en fonction de la Géonomenclature d'Eurostat.

² Erweiterung des Erhebungskreises in den Jahren 1993 und 2004.

En 1993 et 2004, extension du nombre des entreprises participant à l'enquête.

³ Bis 1985 ohne Banken.

Jusqu'en 1985, sans les banques.

⁴ Bis 1985 EU10, ab 1986 EU12, ab 1995 EU15, ab 2004 EU25, ab 2007 EU27.

UE à 10 jusqu'en 1985, à 12 de 1986 à 1994, à 15 de 1995 à 2003, à 25 de 2004 à 2006 et à 27 depuis 2007.

⁵ Bis 1985 inkl. Portugal und Spanien; bis 1994 inkl. Finnland, Österreich und Schweden; ab 2000 inkl. Guernsey, Jersey und Insel Man, exkl. Monaco; bis 2003

inkl. Baltische Staaten, Malta, Polen, Slowakei, Slowenien, Tschechische Republik, Ungarn und Zypern; bis 2006 inkl. Bulgarien und Rumänien.

Jusqu'en 1985, y compris Portugal et Espagne; jusqu'en 1994, y compris Finlande, Autriche et Suède; depuis 2000, y compris Guernesey, Jersey et l'île de Man, mais sans Monaco; jusqu'en 2003, y compris Etats baltes, Malte, Pologne, Slovaquie, Slovénie, République tchèque, Hongrie et Chypre; jusqu'en 2006, y compris Bulgarie et Roumanie.

⁶ Estland, Lettland, Litauen.

Estonie, Lettonie et Lituanie.

⁷ Ab 2000 inkl. Monaco, Réunion, Französisch Guyana, Guadeloupe und Martinique.

Depuis 2000, y compris Monaco, Réunion, Guyane française, Guadeloupe et Martinique.

⁸ Bis 1999 inkl. Guernsey, Jersey und Insel Man.

Jusqu'en 1999, y compris Guernesey, Jersey et l'île de Man.

⁹ Gibraltar, Guernsey, Jersey und Insel Man.

Gibraltar, Guernesey, Jersey et l'île de Man.

¹⁰ Anguilla, Bahamas, Barbados, Bermuda, Britische Jungferninseln, Jamaica, Kaimaninseln, Montserrat, Niederländische Antillen, Panama, St. Kitts und Nevis;

ab 2000 zusätzlich Amerikanische Jungferninseln, Antigua und Barbuda, Belize, Dominica, Grenada, St. Lucia, St. Vincent und die Grenadinen, Turks- und Caicos-Inseln. Anguilla, Bahamas, Barbade, Bermudes, îles Vierges britanniques, Jamaïque, îles Caïmans, Montserrat, Antilles néerlandaises, Panama, Saint-Kitts-et-Nevis; depuis 2000, y compris îles Vierges des Etats-Unis, Antigua-et-Barbuda, Belize, Dominique, Grenade, Sainte-Lucie, Saint-Vincent-et-les Grenadines ainsi qu'îles Turks et Caicos.

S13b Schweizerische Direktinvestitionen im Ausland – Branchen und Sektoren Investissements directs suisses à l'étranger – Branches et secteurs

Personalbestand ^{1,2,3} / Effectif du personnel ^{1,2,3}

	2003	2004	2005	2006	2007	
	1	2	3	4	5	
Industrie	Industrie	1 046 638	1 036 510	1 085 528	1 182 157	1 244 610
Textilien und Bekleidung ^{4,5}	Textile et habillement ^{4,5}	93 098	83 651	88 282	93 214	100 018
Chemie und Kunststoffe	Chimie et plastique	254 291	256 546	267 457	276 768	283 751
Metalle und Maschinen	Métallurgie et machines	190 704	198 189	207 901	259 573	268 043
Elektronik, Energie, Optik und Uhren	Electronique, énergie, optique et horlogerie	182 873	177 324	181 397	184 383	207 848
Übrige Industrien und Bau ⁶	Autres industries et construction ⁶	325 672	320 801	340 491	368 218	384 951
Dienste	Services	762 300	825 828	918 605	1 030 226	1 105 628
Handel	Commerce	118 004	149 130	165 209	184 954	199 468
Finanz- und Holdinggesellschaften	Sociétés financières et holdings	315 086	360 560	413 492	462 317	496 574
davon	dont					
schweizerisch beherrscht ⁷	en mains suisses ⁷	40 019	42 726	43 405	44 034	38 815
ausländisch beherrscht ⁸	en mains étrangères ⁸	275 068	317 833	370 087	418 283	457 759
Banken	Banques	71 580	75 904	81 710	92 765	102 984
Versicherungen	Assurances	89 951	85 283	83 725	85 492	78 828
Transporte und Kommunikation ⁹	Transports et communications ⁹	59 471	66 181	76 852	97 953	113 280
Übrige Dienste ¹⁰	Autres services ¹⁰	108 208	88 770	97 618	106 746	114 495
Total	Total	1 808 938	1 862 338	2 004 133	2 212 383	2 350 238
Total ohne ausländisch beherrschte Finanz- und Holdinggesellschaften ⁸	Total sans les sociétés financières et holdings en mains étrangères ⁸	1 533 870	1 544 505	1 634 046	1 794 100	1 892 479

¹ Die Sektoren- und Branchengliederung bezieht sich auf die Haupttätigkeit des Unternehmens in der Schweiz. Bis 2003 Klassierung gemäss ASWZ 1985 (Allgemeine Systematik der Wirtschaftszweige), ab 2004 Klassierung gemäss NOGA 2002 (Nomenclature générale des activités économiques). La répartition par secteurs et par branches est faite sur la base de l'activité principale de l'entreprise en Suisse. Jusqu'en 2003, la classification était opérée selon la Nomenclature générale des activités économiques de 1985 (NOGA) et, depuis 2004, elle l'est selon la NOGA de 2002.

² Erweiterung des Erhebungskreises in den Jahren 1993 und 2004.
En 1993 et 2004, extension du nombre des entreprises participant à l'enquête.

³ Bis 1985 ohne Banken.
Jusqu'en 1985, sans les banques.

⁴ Bis 1992 in Übrige Industrien und Bau.
Jusqu'en 1992, inclus dans Autres industries et construction.

⁵ Erweiterung des Erhebungskreises im Jahr 2003.
En 2003, extension du nombre des entreprises participant à l'enquête.

⁶ Bis 1992 inkl. Textilien und Bekleidung.
Jusqu'en 1992, y compris Textile et habillement.

⁷ Als schweizerisch beherrscht gelten Unternehmen, deren Kapital mehrheitlich in inländischer Hand ist.
Sont réputées en mains suisses les entreprises dont le capital est en majorité en mains suisses.

⁸ Als ausländisch beherrscht gelten Unternehmen, deren Kapital mehrheitlich in ausländischer Hand ist.
Sont réputées en mains étrangères les entreprises dont le capital est en majorité en mains étrangères.

⁹ Bis 1992 in Übrige Dienste.
Jusqu'en 1992, inclus dans Autres services.

¹⁰ Bis 1992 inkl. Transporte und Kommunikation.
Jusqu'en 1992, y compris Transports et communications.

S21a Ausländische Direktinvestitionen in der Schweiz – Länder ¹ Investissements directs étrangers en Suisse – Pays ¹

Kapitalimporte ^{2,3} / Importations de capitaux ^{2,3}

In Millionen Franken / En millions de francs

	2004	2005	2006	2007	2008	
	1	2	3	4	5	
Alle Unternehmen / Ensemble des entreprises						
Europa	Europe	- 3 924	24 000	29 150	50 758	- 13 986
EU ⁴	UE ⁴	- 4 034	24 031	29 083	51 870	- 13 020
Übriges Europa ⁵	Reste de l'Europe ⁵	110	- 31	68	- 1 112	- 966
Ausgewählte Länder	Pays sélectionnés					
Belgien	Belgique	320	- 1 073	69	931	- 1 976
Dänemark	Danemark	314	1 037	933	460	607
Deutschland	Allemagne	- 295	768	1 134	16 716	- 696
Frankreich ⁶	France ⁶	784	2 158	13 895	1 919	- 1 723
Italien	Italie	- 2 131	211	428	778	757
Luxemburg	Luxembourg	574	- 278	3 264	0	6 626
Niederlande	Pays-Bas	- 2 437	10 330	8 188	15 985	- 14 530
Österreich	Autriche	735	9 826	2 534	13 031	833
Schweden	Suède	- 25	- 913	73	949	207
Spanien	Espagne	122	500	68	- 263	43
Vereinigtes Königreich ⁷	Royaume-Uni ⁷	- 1 874	1 370	- 1 896	- 460	- 3 406
Nordamerika	Amérique du Nord	7 007	- 26 048	9 206	4 665	12 169
Kanada	Canada	111	- 455	5 372	1 055	- 611
Vereinigte Staaten	Etats-Unis	6 896	- 25 594	3 834	3 610	12 779
Mittel- und Südamerika	Amérique centrale et du Sud	- 1 400	878	164	392	400
davon	dont					
Offshore Finanzzentren ⁸	Centres financiers offshore ⁸	- 1 967	653	113	10	196
Asien, Afrika und Ozeanien	Asie, Afrique et Océanie	- 524	- 14	147	- 42	- 438
davon	dont					
Israel	Israël	33	62	54	45	32
Japan	Japon	- 229	- 117	- 90	- 44	- 446
Alle Länder	Ensemble des pays	1 159	- 1 184	38 667	55 773	- 1 855

¹ Die Länderdefinition entspricht der Geonomenklatur Eurostat.

La répartition géographique est faite en fonction de la Géonomenclature d'Eurostat.

² Minus (-) bedeutet einen Kapitalabfluss aus der Schweiz (Desinvestition).

Le signe moins (-) indique des sorties de capitaux de la Suisse (désinvestissement).

³ Erweiterung des Erhebungskreises in den Jahren 1993 und 2004.

En 1993 et 2004, extension du nombre des entreprises participant à l'enquête.

⁴ Bis 1994 EU12, ab 1995 EU15, ab 2004 EU25, ab 2007 EU27.

UE à 12 jusqu'en 1994, à 15 de 1995 à 2003, à 25 de 2004 à 2006 et à 27 depuis 2007.

⁵ Bis 1994 inkl. Finnland, Österreich und Schweden; ab 2000 inkl. Guernsey, Jersey und Insel Man, exkl. Monaco; bis 2003 inkl. Baltische Länder, Malta, Polen, Slowakei, Slowenien, Tschechische Republik, Ungarn und Zypern; bis 2006 inkl. Bulgarien und Rumänien.

Jusqu'en 1994, y compris Finlande, Autriche et Suède; depuis 2000, y compris Guernesey, Jersey et l'île de Man, mais sans Monaco; jusqu'en 2003, y compris Etats baltes, Malte, Pologne, Slovaquie, Slovaquie, République tchèque, Hongrie et Chypre; jusqu'en 2006, y compris Bulgarie et Roumanie.

⁶ Ab 2000 inkl. Monaco, Réunion, Französisch Guyana, Guadeloupe und Martinique.

Depuis 2000, y compris Monaco, Réunion, Guyane française, Guadeloupe et Martinique.

⁷ Bis 1999 inkl. Guernsey, Jersey und Insel Man.

Jusqu'en 1999, y compris Guernesey, Jersey et l'île de Man.

⁸ Amerikanische Jungferninseln, Anguilla, Antigua und Barbuda, Bahamas, Barbados, Belize, Bermuda, Britische Jungferninseln, Dominica, Grenada, Jamaica, Kaimaninseln, Montserrat, Niederländische Antillen, Panama, St. Kitts und Nevis, St. Lucia, St. Vincent und die Grenadinen, Turks- und Caicos-Inseln, Îles Vierges des Etats-Unis, Anguilla, Antigua-et-Barbuda, Bahamas, Barbade, Belize, Bermudes, îles Vierges britanniques, Dominique, Grenade, Jamaïque, îles Caïmans, Montserrat, Antilles néerlandaises, Panama, Saint-Kitts-et-Nevis, Sainte-Lucie, Saint-Vincent-et-les Grenadines ainsi qu'îles Turks et Caïcos.

S21b Ausländische Direktinvestitionen in der Schweiz – Branchen und Sektoren Investissements directs étrangers en Suisse – Branches et secteurs

Kapitalimporte^{1,2,3} / Importations de capitaux^{1,2,3}

In Millionen Franken / En millions de francs

		2004	2005	2006	2007	2008
		1	2	3	4	5
Industrie	Industrie	3 000	1 037	11 685	28 739	1 151
Chemie und Kunststoffe	Chimie et plastique	2 545	955	4 724	18 049	429
Metalle und Maschinen	Métallurgie et machines	443	- 122	5 778	6 375	1 145
Elektronik, Energie, Optik und Uhren	Electronique, énergie, optique et horlogerie	286	- 192	1 381	3 655	- 980
Übrige Industrien und Bau	Autres industries et construction	- 273	395	- 198	660	556
Dienste	Services	- 1 841	- 2 221	26 982	27 034	- 3 006
Handel	Commerce	1 773	926	1 368	2 431	- 4 175
Finanz- und Holdinggesellschaften	Sociétés financières et holdings	- 4 550	- 7 815	13 433	17 266	- 3 043
Banken ⁴	Banques ⁴	198	1 759	1 553	3 420	2 611
Versicherungen	Assurances	- 106	309	13 370	1 615	699
Transporte und Kommunikation ⁵	Transports et communications ⁵	- 280	1 870	- 2 065	1 199	418
Übrige Dienste ⁶	Autres services ⁶	1 125	730	- 677	1 103	484
Total	Total	1 159	- 1 184	38 667	55 773	- 1 855

S22b Ausländische Direktinvestitionen in der Schweiz – Branchen und Sektoren Investissements directs étrangers en Suisse – Branches et secteurs

Kapitalbestand^{1,3} / Etat en fin d'année^{1,3}

In Millionen Franken / En millions de francs

		2003	2004	2005	2006	2007
		1	2	3	4	5
Industrie	Industrie	36 519	37 094	37 145	46 119	62 898
Chemie und Kunststoffe	Chimie et plastique	15 432	17 457	17 087	22 950	30 708
Metalle und Maschinen	Métallurgie et machines	4 928	5 350	5 916	5 581	9 370
Elektronik, Energie, Optik und Uhren	Electronique, énergie, optique et horlogerie	10 078	9 086	8 643	12 171	16 631
Übrige Industrien und Bau	Autres industries et construction	6 082	5 201	5 500	5 417	6 188
Dienste	Services	164 147	186 600	186 491	277 191	316 996
Handel	Commerce	21 340	31 197	32 592	35 247	42 986
Finanz- und Holdinggesellschaften ⁷	Sociétés financières et holdings ⁷	102 345	110 496	104 401	179 866	202 429
Banken ⁴	Banques ⁴	26 536	27 288	29 688	32 063	35 761
Versicherungen	Assurances	4 022	5 405	5 786	16 684	18 423
Transporte und Kommunikation ⁵	Transports et communications ⁵	5 822	5 801	7 166	7 220	9 596
Übrige Dienste ⁶	Autres services ⁶	4 082	6 413	6 859	6 110	7 800
Total	Total	200 666	223 693	223 636	323 310	379 894

¹ Die Sektoren- und Branchengliederung bezieht sich auf die Haupttätigkeit des Unternehmens in der Schweiz. Bis 2003 Klassierung gemäss ASWZ 1985 (Allgemeine Systematik der Wirtschaftszweige), ab 2004 Klassierung gemäss NOGA 2002 (Nomenclature générale des activités économiques).
La répartition par secteurs et par branches est faite sur la base de l'activité principale de l'entreprise en Suisse. Jusqu'en 2003, la classification était opérée selon la Nomenclature générale des activités économiques de 1985 (NGAE) et, depuis 2004, elle l'est selon la NOGA de 2002.

² Minus (-) bedeutet einen Kapitalabfluss aus der Schweiz (Desinvestition).
Le signe moins (-) indique des sorties de capitaux (désinvestissement).

³ Erweiterung des Erhebungskreises in den Jahren 1993 und 2004.
En 1993 et 2004, extension du nombre des entreprises participant à l'enquête.

⁴ Quelle bis 1992: Bankenstatistik (SNB).
Source jusqu'en 1992: statistique bancaire (BNS).

⁵ Bis 1992 in Übrige Dienste.
Jusqu'en 1992, inclus dans Autres services.

⁶ Bis 1992 inkl. Transporte und Kommunikation.
Jusqu'en 1992, y compris Transports et communications.

⁷ Erweiterung des Erhebungskreises im Jahr 2006.
En 2006, extension du nombre des entreprises participant à l'enquête.

S23b Ausländische Direktinvestitionen in der Schweiz – Branchen und Sektoren Investissements directs étrangers en Suisse – Branches et secteurs

Personalbestand in der Schweiz ¹ / Effectif du personnel en Suisse ¹

	2003	2004	2005	2006	2007
	1	2	3	4	5

Unternehmen, die in der Erhebung der Direktinvestitionen erfasst werden ² / Entreprises entrant dans la statistique des investissements directs ²

		2003	2004	2005	2006	2007
Industrie	Industrie	65 017	77 196	77 003	81 128	87 041
Chemie und Kunststoffe	Chimie et plastique	11 180	16 082	16 215	17 884	19 418
Metalle und Maschinen	Métallurgie et machines	18 996	22 009	21 061	22 065	23 255
Elektronik, Energie, Optik und Uhren	Electronique, énergie, optique et horlogerie	18 899	22 717	23 178	24 215	26 778
Übrige Industrien und Bau	Autres industries et bâtiment	15 943	16 389	16 550	16 964	17 590
Dienste	Services	92 812	111 403	122 646	132 060	140 499
Handel	Commerce	26 436	37 744	40 722	41 324	42 041
Finanz- und Holdinggesellschaften	Sociétés financières et holdings	11 282	11 292	10 256	11 004	10 309
Banken	Banques	16 891	17 677	18 324	19 379	19 959
Versicherungen	Assurances	5 071	4 346	4 210	10 675	10 487
Transporte und Kommunikation	Transports et communications	17 730	15 137	21 442	20 960	25 856
Übrige Dienste	Autres services	15 402	25 207	27 694	28 718	31 847
Total	Total	157 829	188 599	199 650	213 188	227 539

Unternehmen, die nicht in der Erhebung der Direktinvestitionen erfasst werden ³ / Entreprises n'entrant pas dans la statistique des investissements directs ³

		2003	2004	2005	2006	2007
Industrie	Industrie	54 008	46 781	47 456	50 824	49 597
Chemie und Kunststoffe	Chimie et plastique	6 936	6 658	6 103	6 821	6 568
Metalle und Maschinen	Métallurgie et machines	16 208	16 067	16 280	16 636	16 866
Elektronik, Energie, Optik und Uhren	Electronique, énergie, optique et horlogerie	17 507	11 188	11 033	12 250	11 270
Übrige Industrien und Bau	Autres industries et bâtiment	13 357	12 868	14 040	15 117	14 893
Dienste	Services	89 339	77 082	76 887	88 744	97 442
Handel	Commerce	35 671	34 497	33 664	38 545	42 325
Finanz- und Holdinggesellschaften	Sociétés financières et holdings	4 972	4 439	4 410	4 573	5 447
Banken	Banques	568	385	428	406	459
Versicherungen	Assurances	1 068	1 021	1 019	1 268	1 023
Transporte und Kommunikation	Transports et communications	8 213	7 650	7 095	7 625	8 608
Übrige Dienste	Autres services	38 847	29 090	30 271	36 327	39 580
Total	Total	143 347	123 863	124 343	139 568	147 039

Alle Unternehmen / Ensemble des entreprises

		2003	2004	2005	2006	2007
Industrie	Industrie	119 025	123 977	124 459	131 952	136 638
Chemie und Kunststoffe	Chimie et plastique	18 116	22 740	22 318	24 705	25 986
Metalle und Maschinen	Métallurgie et machines	35 204	38 076	37 341	38 701	40 121
Elektronik, Energie, Optik und Uhren	Electronique, énergie, optique et horlogerie	36 406	33 905	34 211	36 465	38 048
Übrige Industrien und Bau	Autres industries et bâtiment	29 300	29 257	30 590	32 081	32 483
Dienste	Services	182 151	188 485	199 533	220 804	237 941
Handel	Commerce	62 107	72 241	74 386	79 869	84 366
Finanz- und Holdinggesellschaften	Sociétés financières et holdings	16 254	15 731	14 666	15 577	15 756
Banken	Banques	17 459	18 062	18 752	19 785	20 418
Versicherungen	Assurances	6 139	5 367	5 229	11 943	11 510
Transporte und Kommunikation	Transports et communications	25 943	22 787	28 537	28 585	34 464
Übrige Dienste	Autres services	54 249	54 297	57 965	65 045	71 427
Total	Total	301 176	312 462	323 993	352 756	374 578

¹ Die Sektoren- und Branchengliederung bezieht sich auf die Haupttätigkeit des Unternehmens in der Schweiz. Bis 2003 Klassierung gemäss ASWZ 1985 (Allgemeine Systematik der Wirtschaftszweige), ab 2004 Klassierung gemäss NOGA 2002 (Nomenclature générale des activités économiques). La répartition par secteurs et par branches est faite sur la base de l'activité principale de l'entreprise en Suisse. Jusqu'en 2003, la classification était opérée selon la Nomenclature générale des activités économiques de 1985 (NOGA) et, depuis 2004, elle l'est selon la NOGA de 2002.

² Erweiterung des Erhebungskreises im Jahr 2004. En 2004, extension du nombre des entreprises participant à l'enquête.

³ Quelle: Bundesamt für Statistik (BFS). Source: Office fédéral de la statistique (OFS).

S2_{2a} Ausländische Direktinvestitionen in der Schweiz – Länder ¹ Investissements directs étrangers en Suisse – Pays ¹

Kapitalbestand am Jahresende (Buchwert) ² / Etat en fin d'année (valeur comptable) ²

In Millionen Franken / En millions de francs

		2003	2004	2005	2006	2007
		1	2	3	4	5
Alle Unternehmen / Ensemble des entreprises						
Europa	Europe	114 210	130 185	158 110	223 103	274 338
EU ³	UE ³	112 304	128 063	155 108	219 885	271 854
Übriges Europa ⁴	Reste de l'Europe ⁴	1 906	2 122	3 002	3 217	2 484
Ausgewählte Länder	Pays sélectionnés					
Belgien	Belgique	5 535	5 899	5 230	5 334	6 293
Dänemark	Danemark	5 854	9 416	8 776	9 540	9 670
Deutschland	Allemagne	16 327	18 225	20 961	22 876	28 257
Frankreich ⁵	France ⁵	13 797	16 305	18 138	30 418	34 701
Italien	Italie	6 391	4 340	4 510	4 856	5 931
Luxemburg	Luxembourg	9 214	9 650	11 806	17 009	22 779
Niederlande	Pays-Bas	41 840	46 902	55 556	65 478	83 880
Österreich	Autriche	891	2 317	12 703	45 121	57 707
Schweden	Suède	1 514	2 821	2 184	1 612	2 331
Spanien	Espagne	630	856	1 268	1 402	1 403
Vereinigtes Königreich ⁶	Royaume-Uni ⁶	9 755	10 703	13 311	15 148	17 039
Nordamerika	Amérique du Nord	81 931	89 590	59 164	66 480	72 966
Kanada	Canada	1 758	1 457	1 188	1 234	3 338
Vereinigte Staaten	Etats-Unis	80 173	88 133	57 976	65 246	69 628
Mittel- und Südamerika	Amérique centrale et du Sud	1 953	1 515	3 458	30 449	29 249
davon	dont					
Offshore Finanzzentren ⁷	Centres financiers offshore ⁷	1 649	70	1 784	28 844	27 077
Asien, Afrika und Ozeanien	Asie, Afrique et Océanie	2 572	2 404	2 904	3 278	3 341
davon	dont					
Israel	Israël	487	516	617	665	602
Japan	Japon	1 102	1 081	1 019	937	932
Alle Länder	Ensemble des pays	200 666	223 693	223 636	323 310	379 894

¹ Die Länderdefinition entspricht der Geonomenklatur Eurostat.

La répartition géographique est faite en fonction de la Géonomenclature d'Eurostat.

² Erweiterung des Erhebungskreises in den Jahren 1993 und 2004.

En 1993 et 2004, extension du nombre des entreprises participant à l'enquête.

³ Bis 1985 EU10, ab 1986 EU12, ab 1995 EU15, ab 2004 EU25, ab 2007 EU27.

UE à 10 jusqu'en 1985, à 12 de 1986 à 1994, à 15 de 1995 à 2003, à 25 de 2004 à 2006 et à 27 depuis 2007.

⁴ Bis 1985 inkl. Portugal und Spanien; bis 1994 inkl. Finnland, Österreich und Schweden; ab 2000 inkl. Guernsey, Jersey und Insel Man, exkl. Monaco; bis 2003

inkl. Baltische Staaten, Malta, Polen, Slowakei, Slowenien, Tschechische Republik, Ungarn und Zypern; bis 2006 inkl. Bulgarien und Rumänien.

Jusqu'en 1985, y compris Portugal et Espagne; jusqu'en 1994, y compris Finlande, Autriche et Suède; depuis 2000, y compris Guernesey, Jersey et l'île de Man, mais sans Monaco; jusqu'en 2003, y compris Etats baltes, Malte, Pologne, Slovaquie, Slovanie, République tchèque, Hongrie et Chypre; jusqu'en 2006, y compris Bulgarie et Roumanie.

⁵ Ab 2000 inkl. Monaco, Réunion, Französisch Guyana, Guadeloupe und Martinique.

Depuis 2000, y compris Monaco, Réunion, Guyane française, Guadeloupe et Martinique.

⁶ Bis 1999 inkl. Guernsey, Jersey und Insel Man.

Jusqu'en 1999, y compris Guernesey, Jersey et l'île de Man.

⁷ Amerikanische Jungferninseln, Anguilla, Antigua und Barbuda, Bahamas, Barbados, Belize, Bermuda, Britische Jungferninseln, Dominica, Grenada, Jamaica, Kaimaninseln, Montserrat, Niederländische Antillen, Panama, St. Kitts und Nevis, St. Lucia, St. Vincent und die Grenadinen, Turks- und Caicos-Inseln.

Iles Vierges des Etats-Unis, Anguilla, Antigua-et-Barbuda, Bahamas, Barbade, Belize, Bermudes, îles Vierges britanniques, Dominique, Grenade, Jamaïque, îles Caïmans, Montserrat, Antilles néerlandaises, Panama, Saint-Kitts-et-Nevis, Sainte-Lucie, Saint-Vincent-et-les Grenadines ainsi qu'îles Turks et Caïcos.

S23a Ausländische Direktinvestitionen in der Schweiz – Länder ¹ Investissements directs étrangers en Suisse – Pays ¹

Personalbestand in der Schweiz / Effectif du personnel en Suisse

	2003	2004	2005	2006	2007	
	1	2	3	4	5	
Unternehmen, die in der Erhebung der Direktinvestitionen erfasst werden ² / Entreprises entrant dans la statistique des investissements directs ²						
Europa	Europe	124 517	153 167	167 112	177 260	192 083
EU ³	UE ³	124 032	152 506	166 482	176 777	191 537
Übriges Europa ⁴	Reste de l'Europe ⁴	486	661	630	483	546
Ausgewählte Länder	Pays sélectionnés					
Belgien	Belgique	2 141	2 988	1 745	2 298	1 975
Dänemark	Danemark	6 092	12 712	13 492	14 404	14 820
Deutschland	Allemagne	35 249	46 094	48 695	47 160	53 655
Frankreich	France	8 600	12 999	14 443	21 259	21 970
Italien	Italie	4 225	4 656	6 154	6 805	9 806
Luxemburg	Luxembourg	15 464	13 802	7 791	13 339	21 029
Niederlande	Pays-Bas	37 797	40 894	44 012	42 903	41 786
Österreich	Autriche	1 558	2 763	6 389	7 217	7 775
Schweden	Suède	2 811	4 678	3 952	4 019	4 679
Spanien	Espagne	541	723	3 580	3 581	3 890
Vereinigtes Königreich	Royaume-Uni	7 483	7 911	14 431	11 338	7 109
Nordamerika	Amérique du Nord	30 505	32 590	29 208	31 086	30 496
Kanada	Canada	3 482	3 237	2 384	2 293	2 298
Vereinigte Staaten	Etats-Unis	27 023	29 353	26 825	28 792	28 198
Mittel- und Südamerika	Amérique centrale et du Sud	1 339	1 680	1 313	1 760	1 745
davon	dont					
Offshore Finanzzentren ⁵	Centres financiers offshore ⁵	1 259	1 541	1 159	1 596	1 560
Asien, Afrika und Ozeanien	Asie, Afrique et Océanie	1 468	1 162	2 017	3 083	3 217
davon	dont					
Israel	Israël	248	257	291	287	312
Japan	Japon	124	110	305	301	302
Alle Länder	Ensemble des pays	157 829	188 599	199 650	213 188	227 539

Unternehmen, die nicht in der Erhebung der Direktinvestitionen erfasst werden ⁶ / Entreprises n'entrant pas dans la statistique des investissements directs ⁶

Europa	Europe	109 499	92 477	90 219	101 724	107 587
EU ³	UE ³	109 166	91 813	88 112	97 777	105 818
Übriges Europa ⁴	Reste de l'Europe ⁴	333	664	2 107	3 947	1 769
Ausgewählte Länder	Pays sélectionnés					
Belgien	Belgique	1 796	2 627	2 422	2 200	1 922
Dänemark	Danemark	7 421	1 483	1 529	1 620	1 351
Deutschland	Allemagne	43 442	34 522	35 657	39 944	40 312
Frankreich	France	17 407	14 538	12 905	15 803	19 566
Italien	Italie	4 038	3 836	3 513	3 672	4 602
Luxemburg	Luxembourg	3 136	3 617	3 032	3 533	3 265
Niederlande	Pays-Bas	8 216	7 195	6 130	7 130	7 419
Österreich	Autriche	3 453	4 486	4 400	5 174	5 054
Schweden	Suède	5 329	6 056	5 657	6 165	6 226
Spanien	Espagne	369	686	1 437	1 065	1 311
Vereinigtes Königreich	Royaume-Uni	11 697	10 085	8 581	9 082	12 722
Nordamerika	Amérique du Nord	26 606	23 677	23 900	25 845	27 616
Kanada	Canada	604	849	711	1 073	916
Vereinigte Staaten	Etats-Unis	26 002	22 828	23 189	24 772	26 700
Mittel- und Südamerika	Amérique centrale et du Sud	3 598	2 683	5 444	7 328	7 677
davon	dont					
Offshore Finanzzentren ⁵	Centres financiers offshore ⁵	3 595	2 673	5 434	7 300	7 648
Asien, Afrika und Ozeanien	Asie, Afrique et Océanie	3 644	5 026	4 780	4 671	4 159
davon	dont					
Israel	Israël	144	209	156	176	209
Japan	Japon	1 897	2 181	2 264	2 311	2 313
Alle Länder	Ensemble des pays	143 347	123 863	124 343	139 568	147 039

		2003	2004	2005	2006	2007
		1	2	3	4	5
Alle Unternehmen / Ensemble des entreprises						
Europa	Europe	234 016	245 644	257 331	278 984	299 670
EU ³	UE ³	233 198	244 319	254 594	274 554	297 355
Übriges Europa ⁴	Reste de l'Europe ⁴	819	1 325	2 737	4 430	2 315
Ausgewählte Länder	Pays sélectionnés					
Belgien	Belgique	3 937	5 615	4 167	4 498	3 897
Dänemark	Danemark	13 513	14 195	15 021	16 024	16 171
Deutschland	Allemagne	78 691	80 616	84 352	87 104	93 967
Frankreich	France	26 007	27 537	27 348	37 062	41 536
Italien	Italie	8 263	8 492	9 667	10 477	14 408
Luxemburg	Luxembourg	18 600	17 419	10 823	16 872	24 294
Niederlande	Pays-Bas	46 013	48 089	50 142	50 033	49 205
Österreich	Autriche	5 011	7 249	10 789	12 391	12 829
Schweden	Suède	8 140	10 734	9 609	10 184	10 905
Spanien	Espagne	910	1 409	5 017	4 646	5 201
Vereinigtes Königreich	Royaume-Uni	19 180	17 996	23 012	20 420	19 831
Nordamerika	Amérique du Nord	57 111	56 267	53 108	56 931	58 112
Kanada	Canada	4 086	4 086	3 095	3 366	3 214
Vereinigte Staaten	Etats-Unis	53 025	52 181	50 014	53 564	54 898
Mittel- und Südamerika	Amérique centrale et du Sud	4 937	4 363	6 757	9 088	9 422
davon	dont					
Offshore Finanzzentren ⁵	Centres financiers offshore ⁵	4 854	4 214	6 593	8 896	9 208
Asien, Afrika und Ozeanien	Asie, Afrique et Océanie	5 112	6 188	6 797	7 754	7 376
davon	dont					
Israel	Israël	392	466	447	463	521
Japan	Japon	2 021	2 291	2 569	2 612	2 615
Alle Länder	Ensemble des pays	301 176	312 462	323 993	352 756	374 578

¹ Die Länderdefinition entspricht der Geonomenklatur Eurostat.

La répartition géographique est faite en fonction de la Géonomenclature d'Eurostat.

² Erweiterung des Erhebungskreises im Jahr 2004.

En 2004, extension du nombre des entreprises participant à l'enquête.

³ Bis 2003 EU15, ab 2004 EU25, ab 2007 EU27.

UE à 15 jusqu'en 2003, à 25 de 2004 à 2006 et à 27 depuis 2007.

⁴ Bis 2003 inkl. Baltische Länder, Malta, Polen, Slowakei, Slowenien, Tschechische Republik, Ungarn und Zypern; bis 2006 inkl. Bulgarien und Rumänien.

Jusqu'en 2003, y compris Etats baltes, Malte, Pologne, Slovaquie, Slovénie, République tchèque, Hongrie et Chypre; jusqu'en 2006, y compris Bulgarie et Roumanie.

⁵ Amerikanische Jungferninseln, Anguilla, Antigua und Barbuda, Bahamas, Barbados, Belize, Bermuda, Britische Jungferninseln, Dominica, Grenada, Jamaica, Kaimaninseln, Montserrat, Niederländische Antillen, Panama, St. Kitts und Nevis, St. Lucia, St. Vincent und die Grenadinen, Turks- und Caicos-Inseln.

Iles Vierges des Etats-Unis, Anguilla, Antigua-et-Barbuda, Bahamas, Barbade, Belize, Bermudes, îles Vierges britanniques, Dominique, Grenade, Jamaïque, îles Caïmans, Montserrat, Antilles néerlandaises, Panama, Saint-Kitts-et-Nevis, Sainte-Lucie, Saint-Vincent-et-les Grenadines ainsi qu'îles Turks et Caicos.

⁶ Quelle: Bundesamt für Statistik (BFS).

Source: Office fédéral de la statistique (OFS).