

Schweizerische Nationalbank
Statistisches Monatsheft

Swiss National Bank
Monthly Statistical Bulletin

Mai
May

05/2008

83. Jahrgang
83rd year

Herausgeberin

Schweizerische Nationalbank
Statistik
Postfach
CH-8022 Zürich

Auskunft

publications@snb.ch

Abonnemente, Einzelexemplare und Adressänderungen

Statistisches Monatsheft inklusive *Bankenstatistisches Monatsheft*
Schweizerische Nationalbank, Bibliothek, Postfach, CH-8022 Zürich
Telefon +41 44 631 32 84, Telefax +41 44 631 81 14
E-Mail: library@snb.ch

Preis

Der Abonnementspreis für das *Statistische Monatsheft* inklusive das *Bankenstatistische Monatsheft* beträgt pro Jahr Fr. 40.– (inkl. 2,4% MwSt.) für das Inland und Fr. 80.– für das Ausland.

Sprachen

Deutsch/Französisch: Gedruckte Ausgabe und Online-Ausgabe.
Deutsch/Englisch: Nur Online-Ausgabe.

Publikationstermine

Die Hefte werden jeweils Ende Monat (*Statistisches Monatsheft*) bzw. Ende Quartal (*Bankenstatistisches Monatsheft*) versandt. Die Publikationstermine auf dem Internet sind ersichtlich unter www.snb.ch, *Medien*, *Terminkalender*.

Internet

Die Publikationen der Schweizerischen Nationalbank sind im Internet verfügbar unter www.snb.ch, *Publikationen*.

Copyright

Nachdruck und Verwendung von Zahlen unter Quellenangabe gestattet.

Druck

Fotorotar AG, CH-8132 Egg/ZH.

ISSN 1422-5298 (Gedruckte Ausgabe deutsch/französisch)
ISSN 1662-5285 (Online-Ausgabe deutsch/französisch)
ISSN 1661-0296 (Online-Ausgabe deutsch/englisch)

Published by

Swiss National Bank
Statistics
P.O. Box
CH-8022 Zurich

Further information

publications@snb.ch

Subscriptions, individual issues and change of address

The *Monthly Statistical Bulletin* including the *Monthly Bulletin of Banking Statistics*
Swiss National Bank, Library, P.O. Box, CH-8022 Zurich
Phone +41 44 631 32 84, fax +41 44 631 81 14
E-mail: library@snb.ch

Subscription rate

The subscription rate for the *Monthly Statistical Bulletin* including the *Monthly Bulletin of Banking Statistics* is CHF 40 per year (incl. 2.4% VAT) for domestic subscriptions and CHF 80 for international subscriptions.

Languages

German/French: Printed version and online version.
German/English: Online version only.

Publication schedule

The publications are sent out at the end of each month (*Monthly Statistical Bulletin*) and at the end of each quarter (*Monthly Bulletin of Banking Statistics*). The publication schedule is available on the internet at www.snb.ch, *Media*, *Time schedule*.

Internet

The publications of the Swiss National Bank are available on the internet at www.snb.ch, *Publications*.

Copyright

Reproduction and publication of figures permitted with reference to source.

Printed by

Fotorotar AG, CH-8132 Egg/ZH.

ISSN 1422-5298 (printed version German/French)
ISSN 1662-5285 (online version German/French)
ISSN 1661-0296 (online version German/English)

Informationen zu SNB-Statistiken

Mai 2008

Keine Mitteilungen

Information on SNB statistics

May 2008

Nothing to report

Inhaltsverzeichnis

Seite	
5	Zeichenerklärungen und Erläuterungen
	A Nationalbank
6	A1 Bilanzpositionen der SNB
8	A2 Noten- und Münzumsatz
Internet	A3 _{1a} Währungsreserven der Schweiz
10	A3 ₂ Devisenanlagen der SNB nach Währungen
11	A4 ₁ Zielband der SNB
12	A4 ₂ Repo-Sätze der SNB
13	A4 ₃ Offizielle Zinssätze
	B Geldmengen und Liquidität
14	B1 Notenbankgeldmenge
16	B2 Geldmengen M ₁ , M ₂ und M ₃
18	B3 Kassenliquidität – Liquidität I
20	B3 ₁ Mindestreserven
21	B4 Liquiditätsausweis (bis Ende 2004: Gesamtliquidität – Liquidität II)
	C Zahlungsverkehr
23	C1 Zahlungsverkehr Swiss Interbank Clearing (SIC)
24	C2 Zahlungsverkehr mit Karten und Checks
	D Banken und andere Finanzintermediäre
28	D1 ₁ Bankbilanzen – Erhebungsstufe: Unternehmung
Internet	D1 _{1a} Ausgewählte Bilanzpositionen – Erhebungsstufe: Unternehmung – Hochgerechnete Werte
32	D1 ₂ Bankbilanzen nach Währungen – Erhebungsstufe: Unternehmung
33	D1 ₃ Bankbilanzen nach Währungen – Erhebungsstufe: Bankstelle
Internet	D1 _{4a} Bankbilanzen – Auslandguthaben und -verpflichtungen – Erhebungsstufe: Bankstelle
34	D2 Bankbilanzen – Kredite – Erhebungsstufe: Unternehmung
35	D3 Bewilligte und beanspruchte inländische Kredite – Erhebungsstufe: Bankstelle
Internet	D3 _{1a} Bewilligte und beanspruchte inländische Kredite – Erhebungsstufe: Bankstelle – Hochgerechnete Werte
36	D4 Treuhandgeschäfte – Erhebungsstufe: Unternehmung
Internet	D4 _{1a} Treuhandgeschäfte – Auslandguthaben und -verpflichtungen – Erhebungsstufe: Bankstelle
Internet	D4 _{2a} Auslandguthaben und -verpflichtungen inkl. Treuhandgeschäfte – Erhebungsstufe: Bankstelle
40	D5 ₁ Wertschriftenbestände in Kundendepots der Banken – Nach Domizil des Depotinhabers und Wertschriftenkategorie
Internet	D5 _{1a} Wertschriftenbestände in Kundendepots der Banken – Nach Domizil des Depotinhabers, Wertschriftenkategorie, Anlagewährung und Domizil des Emittenten
Internet	D5 _{1b} Wertschriftenbestände in Kundendepots der Banken – Nach Domizil des Depotinhabers, Wertschriftenkategorie und Wirtschaftssektor
42	D5 ₂ Wertschriftenbestände in Kundendepots der Banken – Nach Domizil des Depotinhabers und Wirtschaftssektor
Internet	D5 _{2a} Wertschriftenbestände in Kundendepots der Banken – Nach Domizil des Depotinhabers, Wirtschaftssektor, Anlagewährung und Domizil des Emittenten
44	D6 Anlagefonds (Erhebung bis II. Quartal 2005)
46	D6 ₁ Anlagefonds – Fondstypen
48	D6 ₂ Anlagefonds – Anlagekategorien
50	D6 ₃ Anlagefonds – Forderungen und Verbindlichkeiten
52	D7 Anlagen des Ausgleichsfonds der AHV
	E Zinssätze und Renditen
54	E1 Geldmarktsätze
56	E2 Publierte Zinssätze für Neugeschäfte – ausgewählte Produkte
Internet	E2 _a Publierte Zinssätze für Neugeschäfte – alle Produkte
58	E3 Renditen von Obligationen
	F Kapitalmarkt
61	F1 Kapitalmarktbeanspruchung
62	F2 Kapitalmarktbeanspruchung durch CHF-Anleihen inländischer Schuldner – Emittenten
63	F3 Kapitalmarktbeanspruchung durch CHF-Anleihen ausländischer Schuldner – Ländergruppen
64	F4 Kapitalbewegungen in Aktien inländischer Unternehmen – Art der Transaktion
66	F5 Kapitalisierung an der Schweizer Börse
67	F6 Wertschriftenumsätze an der Schweizer Börse
68	F7 Schweizerische Aktienindizes
70	F8 Ausländische Aktienindizes
	G Devisenmarkt
71	G1 Devisenkurse
72	G2 Wechselkursindizes – Ländergruppen
Internet	G2 _a Wechselkursindizes – Länder
74	G3 Terminkurse des USD in CHF
	H Öffentliche Finanzen
75	H1 Rechnungsabschlüsse und Schulden von Bund, Kantonen und Gemeinden
76	H2 Einnahmen und Ausgaben des Bundes
78	H3 Einnahmen und Ausgaben von Bund, Kantonen und Gemeinden
	I Aussenhandel
80	I1 Aussenhandel nach Verwendungszweck
82	I2 Aussenhandel nach Warenarten
84	I3 Aussenhandel nach Ländern
	K Bauinvestitionen
86	K1 Bauvorhaben und Bauausgaben
87	K2 Wohnbautätigkeit

Seite	
	L Konsum
88	L1 Detailhandelsumsätze
89	L2 Fremdenverkehr in der Schweiz
90	L3 Konsumentenstimmung
	M Auftragslage und Produktion
91	M1 Auftragseingang und Umsatz in der Maschinen-, Elektro- und Metallindustrie
91	M2 Auftragseingang, Auftragsbestand, Produktion und Umsatz in der Industrie
92	M3 Industrielle Produktion
	N Arbeitsmarkt
94	N11 Beschäftigung nach Wirtschaftsklassen
96	N12 Erwerbstätige nach Geschlecht
96	N2 Betriebsübliche wöchentliche Arbeitszeit
98	N3 Arbeitsmarkt
	O Preise und Löhne
100	O1 ₁ Konsumentenpreise – Total
101	O1 ₂ Konsumentenpreise – Art und Herkunft der Güter
102	O1 ₃ Konsumentenpreise – Hauptgruppen
102	O1 ₄ Konsumentenpreise – Sondergliederungen
104	O1 ₅ Konsumentenpreise – Kerninflation der SNB und des BFS
106	O2 Produzenten- und Importpreise
108	O3 Edelmetall- und Rohwarenpreise
109	O4 ₁ Baupreisindizes
109	O4 ₂ Wohnbaukostenindizes
110	O4 ₃ Immobilienpreisindizes – Gesamte Schweiz
Internet	O4 _{3a} Immobilienpreisindizes – Marktregionen
111	O5 Lohnindizes
	P Volkswirtschaftliche Gesamtrechnung
112	P1 Bruttoinlandprodukt nach Verwendungsart – nominal
114	P2 Bruttoinlandprodukt nach Verwendungsart – real
116	P3 Bruttoinlandprodukt nach Verwendungsart – real (Indizes)
118	P4 Bruttoinlandprodukt nach Einkommensart und Bruttonationaleinkommen
119	P5 Nationaleinkommen – real
	Q Zahlungsbilanz
120	Q1 Ertragsbilanz – Hauptgruppen
Internet	Q1 _a Ertragsbilanz – Komponenten
122	Q2 Vermögensübertragungen
123	Q3 Kapitalverkehr – Hauptgruppen
Internet	Q3 _a Kapitalverkehr – Hauptgruppen und Ergänzungen
	R Auslandvermögen
125	R1 Übersicht
126	R2 Aktiven
128	R3 Passiven
Internet	R4 _a Verschuldung der Schweiz gegenüber dem Ausland
	S Direktinvestitionen
130	S1 ₁ Schweizerische Direktinvestitionen im Ausland – Kapalexporte – Ländergruppen
Internet	S1 _{1a} Schweizerische Direktinvestitionen im Ausland – Kapalexporte – Länder
Internet	S1 _{1b} Schweizerische Direktinvestitionen im Ausland – Kapalexporte – Branchen und Sektoren
131	S1 ₂ Schweizerische Direktinvestitionen im Ausland – Kapitalbestand – Ländergruppen
Internet	S1 _{2a} Schweizerische Direktinvestitionen im Ausland – Kapitalbestand – Länder
Internet	S1 _{2b} Schweizerische Direktinvestitionen im Ausland – Kapitalbestand – Branchen und Sektoren
132	S1 ₃ Schweizerische Direktinvestitionen im Ausland – Personalbestand – Ländergruppen
Internet	S1 _{3a} Schweizerische Direktinvestitionen im Ausland – Personalbestand – Länder
Internet	S1 _{3b} Schweizerische Direktinvestitionen im Ausland – Personalbestand – Branchen und Sektoren
134	S2 ₁ Ausländische Direktinvestitionen in der Schweiz – Kapitalimporte – Ländergruppen
Internet	S2 _{1a} Ausländische Direktinvestitionen in der Schweiz – Kapitalimporte – Länder
Internet	S2 _{1b} Ausländische Direktinvestitionen in der Schweiz – Kapitalimporte – Branchen und Sektoren
134	S2 ₂ Ausländische Direktinvestitionen in der Schweiz – Kapitalbestand – Ländergruppen
Internet	S2 _{2a} Ausländische Direktinvestitionen in der Schweiz – Kapitalbestand – Länder
Internet	S2 _{2b} Ausländische Direktinvestitionen in der Schweiz – Kapitalbestand – Branchen und Sektoren
135	S2 ₃ Ausländische Direktinvestitionen in der Schweiz – Personalbestand – Ländergruppen
Internet	S2 _{3a} Ausländische Direktinvestitionen in der Schweiz – Personalbestand – Länder
Internet	S2 _{3b} Ausländische Direktinvestitionen in der Schweiz – Personalbestand – Branchen und Sektoren
	T Internationaler Überblick
136	T1 Konsumentenpreise im Ausland
137	T2 Arbeitslosigkeit im Ausland
138	T3 Bruttoinlandprodukt wichtiger Handelspartner
138	T4 Ertragsbilanz wichtiger Handelspartner
139	Stichwortverzeichnis
147	Verzeichnis der Quellen bzw. Erhebungen

Contents

Page		
5		Conventions and notes
	A	Swiss National Bank
6	A1	Balance sheet items of the SNB
8	A2	Banknotes and coins in circulation
Internet	A3 _{1a}	Switzerland's reserve assets
10	A3 ₂	Foreign currency investments of the SNB by currency
11	A4 ₁	Target range of the SNB
12	A4 ₂	Repo rates of the SNB
13	A4 ₃	Official interest rates
	B	Monetary base and liquidity
14	B1	Monetary base
16	B2	Monetary aggregates M ₁ , M ₂ and M ₃
18	B3	Cash liquidity – liquidity I
20	B3 ₁	Minimum reserves
21	B4	Liquidity Statement (until the end of 2004, Total liquidity – liquidity II)
	C	Payment transactions
23	C1	Payment transactions via Swiss Interbank Clearing (SIC)
24	C2	Payment transactions with cards and cheques
	D	Banks and other financial intermediaries
28	D1 ₁	Bank balance sheets – reporting entity: parent company
Internet	D1 _{1a}	Selected balance sheet positions – reporting entity: parent company – extrapolated figures
32	D1 ₂	Bank balance sheets by currency – reporting entity: parent company
33	D1 ₃	Bank balance sheets by currency – reporting entity: bank office
Internet	D1 _{4a}	Bank balance sheets – foreign assets and liabilities – reporting entity: bank office
34	D2	Bank balance sheets – loans – reporting entity: parent company
35	D3	Approved and utilised domestic loans – reporting entity: bank office
Internet	D3 _{1a}	Approved and utilised domestic loans – reporting entity: bank office – extrapolated figures
36	D4	Fiduciary business – reporting entity: parent company
Internet	D4 _{1a}	Fiduciary business – foreign assets and liabilities – reporting entity: bank office
Internet	D4 _{2a}	Foreign assets and liabilities, incl. fiduciary business – reporting entity: bank office
40	D5 ₁	Securities holdings in bank custody accounts – by domicile of the custody account holder and category of security
Internet	D5 _{1a}	Securities holdings in bank custody accounts – by domicile of the custody account holder, category of security, investment currency and domicile of the issuer
Internet	D5 _{1b}	Securities holdings in bank custody accounts – by domicile of the custody account holder, category of security and business sector
42	D5 ₂	Securities holdings in bank custody accounts – by domicile of the custody account holder and business sector
Internet	D5 _{2a}	Securities holdings in bank custody accounts – by domicile of the custody account holder, business sector, investment currency and domicile of the issuer
44	D6	Investment funds (survey until Q2 2005)
46	D6 ₁	Investment funds – type of fund
48	D6 ₂	Investment funds – fund category
50	D6 ₃	Investment funds – claims and liabilities
52	D7	Investments of the compensation fund of the Old Age and Survivors' Insurance (OASI)
	E	Interest rates and yields
54	E1	Money market rates
56	E2	Published interest rates for new business, selected products
Internet	E2 _a	Published interest rates for new business, all products
58	E3	Yields on bonds
	F	Capital market
61	F1	Capital market borrowing
62	F2	Capital market borrowing by domestic issuers of CHF bonds – by issuer
63	F3	Capital market borrowing by foreign issuers of CHF bonds – by country group
64	F4	Capital movements in the shares of domestic companies – by type of transaction
66	F5	Capitalisation on the Swiss stock exchange
67	F6	Securities turnover on the Swiss stock exchange
68	F7	Swiss stock indices
70	F8	Foreign stock indices
	G	Foreign exchange market
71	G1	Foreign exchange rates
72	G2	Exchange rate indices – by country group
Internet	G2 _a	Exchange rate indices – by country
74	G3	Forward exchange rates of the USD in CHF
	H	Public finances
75	H1	Revenue, expenditure and debt of the Confederation, the cantons and the municipalities
76	H2	Revenue and expenditure by the Swiss Confederation
78	H3	Revenue and expenditure by the Swiss Confederation, cantons and municipalities
	I	Foreign trade
80	I1	Foreign trade by intended use of goods
82	I2	Foreign trade by goods category
84	I3	Foreign trade by country
	K	Construction investment
86	K1	Construction projects and expenditure
87	K2	Housing construction

Page	
	L Consumption
88	L1 Retail sales
89	L2 Tourism in Switzerland
90	L3 Consumer sentiment
	M Order situation and production
91	M1 New orders and turnover in the mechanical and electrical engineering industries
91	M2 New orders, orders on hand, output and turnover in manufacturing
92	M3 Industrial production
	N Labour market
94	N11 Employment by economic activity
96	N12 Persons in employment by gender
96	N2 Regular weekly working hours in companies
98	N3 Labour market
	O Prices and salaries/wages
100	O1 ₁ Consumer prices – total
101	O1 ₂ Consumer prices – type and origin of goods
102	O1 ₃ Consumer prices – main categories
102	O1 ₄ Consumer prices – supplementary classifications
104	O1 ₅ Consumer prices – core inflation rates of the SNB and the SFSO
106	O2 Producer and import prices
108	O3 Prices of precious metals and raw materials
109	O4 ₁ Construction price indices
109	O4 ₂ Construction cost indices for residential buildings
110	O4 ₃ Real estate price indices – total Switzerland
Internet	O4 _{3a} Real estate price indices – by market area
111	O5 Salary/wage indices
	P National accounts
112	P1 Gross domestic product by type of expenditure – nominal
114	P2 Gross domestic product by type of expenditure – real
116	P3 Gross domestic product by type of expenditure – real (indices)
118	P4 Gross domestic product by type of income and gross national income
119	P5 Real national income
	Q Balance of payments
120	Q1 Current account – main categories
Internet	Q1 _a Current account – components
122	Q2 Capital transfers
123	Q3 Financial account – main categories
Internet	Q3 _a Financial account – main categories and supplementary classifications
	R Switzerland's international investment position
125	R1 Overview
126	R2 Assets
128	R3 Liabilities
Internet	R4 _a Switzerland's external debt
	S Direct investment
130	S1 ₁ Swiss direct investment abroad – capital outflows – by geographical/economic zone
Internet	S1 _{1a} Swiss direct investment abroad – capital outflows – by country
Internet	S1 _{1b} Swiss direct investment abroad – capital outflows – by economic activity
131	S1 ₂ Swiss direct investment abroad – capital stock – by geographical/economic zone
Internet	S1 _{2a} Swiss direct investment abroad – capital stock – by country
Internet	S1 _{2b} Swiss direct investment abroad – capital stock – by economic activity
132	S1 ₃ Swiss direct investment abroad – number of staff – by geographical/economic zone
Internet	S1 _{3a} Swiss direct investment abroad – number of staff – by country
Internet	S1 _{3b} Swiss direct investment abroad – number of staff – by economic activity
134	S2 ₁ Foreign direct investment in Switzerland – capital inflows – by geographical/economic zone
Internet	S2 _{1a} Foreign direct investment in Switzerland – capital inflows – by country
Internet	S2 _{1b} Foreign direct investment in Switzerland – capital inflows – by economic activity
134	S2 ₂ Foreign direct investment in Switzerland – capital stock – by geographical/economic zone
Internet	S2 _{2a} Foreign direct investment in Switzerland – capital stock – by country
Internet	S2 _{2b} Foreign direct investment in Switzerland – capital stock – by economic activity
135	S2 ₃ Foreign direct investment in Switzerland – number of staff – by geographical/economic zone
Internet	S2 _{3a} Foreign direct investment in Switzerland – number of staff – by country
Internet	S2 _{3b} Foreign direct investment in Switzerland – number of staff – by economic activity
	T International survey
136	T1 Consumer prices abroad
137	T2 Unemployment abroad
138	T3 Gross domestic product of major trading partners
138	T4 Current accounts of major trading partners
143	Keyword index
147	Source index

Zeichenerklärungen Conventions used in this bulletin

0	Kleiner als die Hälfte der verwendeten Zählereinheit, jedoch mehr als nichts (<i>gerundete Null</i>).	Smaller than half of the unit used, but larger than zero (<i>rounded zero</i>).
—	Nichts vorhanden oder eine Veränderungsrate bzw. eine Differenz wurde aus zwei exakt gleich grossen Werten berechnet (<i>echte Null</i>).	No data reported or a rate of change or a difference was calculated based on two exactly equal values (<i>absolute zero</i>).
.	Zahlenwert unbekannt, vertraulich, nicht sinnvoll, nicht länger erhoben oder keine meldenden Institute oder Stellen (<i>fehlender Wert</i>).	Figure unknown, confidential, not relevant, no longer reported or no reporting institutions (<i>missing value</i>).
..	Angabe liegt bei Redaktionsschluss noch nicht vor.	Figure not available at time of going to press.
195	Fettgedruckte Zahlen zeigen Werte, die im vorliegenden Monatsheft erstmals publiziert werden, oder Werte, die gegenüber dem vorangehenden Monatsheft revidiert oder korrigiert werden mussten.	Figures in bold type are published for the first time in the current issue of the Monthly Statistical Bulletin or had to be revised or corrected from the previous issue.
—	Reihenbruch.	Break in the series.

Erläuterungen Notes

2000
2000 III
2000 07
2000 07 04

Darstellung des Datums

Jahr
Jahr, Quartal
Jahr, Monat
Jahr, Monat, Tag

Rundungsdifferenzen

Die in den Tabellen aufgeführten Beträge sind gerundet. Wo solche gerundeten Werte in Berechnungen einfließen (Totale, Saldi, Veränderungsraten, Anteile), können daher Abweichungen von den exakten Werten auftreten.

Auskunft

publications@snb.ch

Redaktionsschluss

Die Tabellen werden Mitte Monat abgeschlossen. Später verfügbare Daten werden soweit möglich berücksichtigt.

Dates

Year
Year, quarter
Year, month
Year, month, day

Rounding differences

The figures in the tables are rounded. Where rounded figures are used in calculations (totals, balances, rates of change, shares), deviations from the exact values can result.

Further information

publications@snb.ch

Editorial deadline

The table updates are completed at mid-month. Data that become available subsequently are included wherever possible.

Internet

Das Statistische Monatsheft im Internet

Die Tabellen des *Statistischen Monatshefts* finden Sie auch im Internet unter www.snb.ch, *Publikationen, Statistisches Monatsheft*. Die Daten werden dort monatlich fortgeschrieben.

Zudem werden im Internet auch Tabellen publiziert, auf die im gedruckten Monatsheft aus Platzgründen verzichtet werden muss. Die betreffenden Tabellen sind an der alpha-numerischen Ergänzung der Tabellenummer erkennbar (Beispiel: F2a, F2b, F2c als Erweiterung von Tabelle F2). Diese zusätzlichen Tabellen sind im Inhaltsverzeichnis mit dem Begriff *Internet* anstelle einer Seitenzahl gekennzeichnet.

The Monthly Statistical Bulletin on the internet

The tables published in the *Monthly Statistical Bulletin* are also available on the internet at www.snb.ch, *Publications, Monthly Statistical Bulletin*, and are updated on a monthly basis.

Moreover, some tables that are not included in the printed version of the *Monthly Statistical Bulletin* due to lack of space are published on the internet. The tables in question can be identified by the letters appended to the table numbers (e.g. F2a, F2b and F2c as an extension of table F2). In the table of contents, *Internet* is added next to these supplementary tables instead of the page number.

A1 Bilanzpositionen der SNB¹ Balance sheet items of the SNB¹

In Millionen Franken / In CHF millions

Jahresende Monatsende	Aktiven Assets											
	Gold und Forderungen aus Goldgeschäften	Devisenanlagen	Reserveposition beim IWF	Internationale Zahlungsmittel	Währungshilfekredite	Forderungen aus Repo-Geschäften in Schweizer Franken ²	Forderungen aus Repo-Geschäften in US-Dollar	Inländische Geldmarktforderungen	Engpassfinanzierungsgeschäfte und gedeckte Darlehen	Forderungen gegenüber Inlandkorrespondenten	Wertschriften in Schweizer Franken	Übrige Aktiven
End of year End of month	Gold holdings and claims from gold transactions	Foreign currency investments	Reserve position in the IMF	International payment instruments	Monetary assistance loans	Claims from CHF repo transactions ²	Claims from USD repo transactions	Domestic money market claims	Liquidity-shortage financing operations and secured loans	Claims against domestic correspondents	CHF securities	Other assets
	1	2	3	4	5	6	7	8	9	10	11	12
1999	11 938.6	54 608.2	2 677.6	756.4	306.5	28 136.0	.	.	1.0	390.8	4 884.9	1 138.9
2000	34 724.8	50 452.8	2 078.8	268.5	352.4	24 182.0	.	.	0.5	276.3	5 409.8	1 352.5
2001	32 982.4	50 580.8	2 665.7	476.3	347.2	25 912.1	.	.	9.0	73.7	6 000.0	1 106.0
2002	29 339.6	52 941.2	2 669.8	103.0	316.5	27 977.2	.	.	—	29.8	7 018.4	1 587.9
2003	27 128.0	56 311.7	2 561.9	45.8	327.2	27 097.7	.	.	0.8	36.8	7 657.9	1 629.8
2004	21 639.2	60 708.0	2 035.1	80.1	291.3	24 502.7	.	.	6.6	11.8	7 393.6	1 240.3
2005	28 050.2	46 585.5	1 079.8	78.9	270.2	26 198.6	.	.	—	5.3	5 729.1	990.6
2006	32 220.5	45 591.9	557.3	330.8	236.6	27 113.9	.	.	13.0	5.1	4 907.6	836.8
2007	34 775.5	50 586.3	406.0	281.7	273.1	31 025.4	4 517.4	.	—	11.0	4 130.7	919.8
2007 04	33 515.9	44 733.4	486.4	322.6	240.8	22 501.0	.	.	—	-1.2	4 546.7	789.0
2007 05	33 527.1	44 908.5	491.0	468.4	239.6	20 705.0	.	.	—	-1.6	4 523.7	788.1
2007 06	32 731.0	46 274.1	462.5	450.3	241.8	24 006.3	.	.	—	1.0	4 427.2	846.6
2007 07	31 814.1	47 095.4	440.3	446.3	241.8	21 000.0	.	.	—	2.2	4 342.1	816.3
2007 08	30 942.8	48 124.9	428.8	447.9	241.8	21 761.0	.	.	—	-0.6	4 314.3	816.3
2007 09	32 930.2	49 487.1	424.5	439.7	243.7	22 710.4	.	.	—	0.6	4 351.4	851.7
2007 10	32 588.8	49 623.1	424.9	406.0	217.3	21 700.0	.	.	—	3.0	4 264.4	805.3
2007 11	32 289.5	49 201.9	404.6	400.1	282.8	22 202.0	.	.	4.0	-5.6	4 187.8	802.9
2007 12	34 775.5	50 586.3	406.0	281.7	273.1	31 025.4	4 517.4	.	—	11.0	4 130.7	919.8
2008 01	34 440.2	49 729.0	393.8	274.5	272.0	22 503.0	4 494.4	.	—	5.1	4 008.2	847.1
2008 02	34 218.6	49 810.1	387.1	264.0	272.0	24 704.0	—	.	—	2.7	3 916.4	847.2
2008 03	33 265.2	47 295.7	372.3	244.9	251.3	35 008.2	5 968.7	.	—	0.7	3 926.3	954.4
2008 04	32 854.2	46 843.3	370.9	276.5	249.4	31 202.0	5 923.8	.	—	-0.7	3 831.2	548.9

Jahresende Monatsende	Passiven Liabilities										Total
	Noten- umlauf	Girokonten inländischer Banken	Verbindlich- keiten gegenüber dem Bund	Girokonten auslän- discher Banken und Institu- tionen	Übrige Sicht- verbindlich- keiten	Verbindlich- keiten aus Repo- Geschäften in Schweizer Franken	Übrige Termin- verbindlich- keiten	Verbindlich- keiten in Fremd- währungen	Sonstige Passiven	Rück- stellun- gen und Eigenkapital	
End of year End of month	Banknotes in circulation	Sight deposits of domestic banks	Liabilities towards the Con- federation	Sight deposits of foreign banks and institutions	Other sight liabilities	Liabilities from CHF repo transactions	Other time liabilities	Foreign currency liabilities	Sundry liabilities	Provisions and equity capital	
	13	14	15	16	17	18	19	20	21	22	23
1999	37 184.8	9 883.3	16 862.0	214.0	295.4	6.5	—	355.1	1 774.4	38 263.3	104 838.9
2000	35 485.7	6 193.6	10 052.7	203.4	161.5	—	—	440.2	1 635.6	64 925.7	119 098.4
2001	39 844.7	6 316.9	2 406.0	629.8	182.7	—	—	1 469.7	323.4	68 980.0	120 153.1
2002	39 600.2	4 516.9	7 092.4	556.8	159.9	—	—	146.6	190.2	69 720.4	121 983.3
2003	40 544.0	7 186.6	2 853.1	486.0	153.4	—	—	130.5	174.8	71 269.3	122 797.7
2004	39 719.3	6 541.7	2 154.8	329.4	165.0	—	—	0.5	160.9	68 837.2	117 908.8
2005	41 366.5	5 852.7	3 126.3	483.9	189.9	—	—	230.8	90.7	57 647.3	108 988.2
2006	43 182.2	6 716.0	1 056.2	421.7	163.2	—	—	1.8	81.9	60 190.6	111 813.5
2007	44 258.6	8 672.9	1 077.0	644.1	169.1	615.0	4 608.0	1 127.6	72.5	65 682.1	126 926.9
2007 04	39 440.2	6 245.0	1 050.7	580.1	225.3	—	—	1.3	22.5	59 569.6	107 134.5
2007 05	39 264.4	4 692.5	1 094.1	440.2	210.5	—	—	1.8	13.2	59 933.2	105 649.8
2007 06	39 306.6	7 906.6	1 181.1	339.6	220.2	—	—	485.5	79.9	59 921.3	109 440.8
2007 07	39 022.3	5 237.6	1 069.6	361.4	213.7	—	—	981.7	11.9	59 300.3	106 198.5
2007 08	38 535.1	6 312.9	1 071.0	477.5	212.8	—	—	1 087.1	11.5	59 369.4	107 077.3
2007 09	38 787.8	6 320.0	1 545.7	583.6	210.9	—	—	846.5	58.3	63 086.7	111 439.4
2007 10	39 083.0	5 317.3	1 343.9	446.2	214.4	—	—	951.5	11.0	62 665.5	110 032.8
2007 11	39 639.0	5 475.5	1 079.8	401.5	213.4	—	—	296.7	10.6	62 653.5	109 769.9
2007 12	44 258.6	8 672.9	1 077.0	644.1	169.1	615.0	4 608.0	1 127.6	72.5	65 682.1	126 926.9
2008 01	40 665.3	4 556.3	1 038.3	409.0	214.0	—	4 364.8	1 030.0	30.1	64 659.4	116 967.2
2008 02	40 406.0	5 987.6	1 072.4	404.4	214.2	500.0	—	849.5	9.6	64 978.4	114 422.0
2008 03	40 997.8	9 674.4	5 141.2	578.5	212.8	1 819.0	6 057.0	1 041.6	58.5	61 707.0	127 287.7
2008 04	41 181.8	7 364.5	7 649.7	423.0	194.0	—	6 054.0	579.8	44.6	58 608.2	122 099.6

¹ Bewertung zu Quartalsendkursen.
Valued at end-of-quarter prices.

² Ohne Engpassfinanzierungsgeschäfte.
Excluding liquidity-shortage financing operations.

A2 Noten- und Münzumsatz Banknotes and coins in circulation

In Millionen Franken / In CHF millions

Jahresende Monatsende End of year End of month	Abschnitte in Franken Banknote denominations in CHF								Noten- umsatz Total	Münzumsatz	
	5	10	20	50	100	200	500	1 000	Total banknotes in circulation	Coins in circulation	
	1	2	3	4	5	6	7	8	9	10	
1998		9.0	600.4	1 119.4	1 655.6	7 485.3	4 211.5	948.4	17 189.3	33 218.8	2 213.9
1999		9.0	618.0	1 171.6	1 797.3	8 147.1	5 455.9	603.7	19 382.3	37 184.8	2 251.2
2000		.	579.4	1 142.4	1 738.3	7 558.7	5 120.0	404.8	18 942.1	35 485.7	2 295.2
2001		.	594.4	1 211.7	1 874.7	8 280.9	6 105.6	306.5	21 471.1	39 844.7	2 324.6
2002		.	592.4	1 221.9	1 770.3	8 063.9	6 167.8	236.4	21 547.5	39 600.2	2 339.7
2003		.	600.7	1 254.5	1 787.7	8 107.4	6 250.1	206.2	22 337.3	40 544.0	2 383.1
2004		.	602.2	1 244.7	1 760.4	7 842.5	5 867.4	184.9	22 217.2	39 719.3	2 419.9
2005		.	611.3	1 293.1	1 798.5	7 977.2	6 280.3	167.4	23 238.8	41 366.5	2 468.4
2006		.	626.1	1 366.7	1 881.7	8 349.8	6 706.6	154.7	24 096.8	43 182.2	2 524.3
2007		.	645.5	1 420.6	1 948.1	8 619.8	7 072.7	145.4	24 406.5	44 258.6	2 592.8
2007 04		.	613.5	1 322.1	1 781.0	7 598.6	6 042.5	151.4	21 931.1	39 440.2	2 525.1
2007 05		.	616.0	1 335.3	1 805.6	7 601.2	6 014.9	150.7	21 740.7	39 264.4	2 534.4
2007 06		.	621.9	1 332.4	1 805.3	7 600.1	6 020.2	150.0	21 776.9	39 306.6	2 535.9
2007 07		.	620.2	1 326.4	1 794.6	7 623.8	6 041.0	149.1	21 467.3	39 022.3	2 531.6
2007 08		.	622.2	1 331.5	1 794.3	7 575.1	5 909.5	148.1	21 154.6	38 535.1	2 536.9
2007 09		.	619.9	1 334.2	1 800.8	7 586.7	5 931.5	147.5	21 367.3	38 787.8	2 540.2
2007 10		.	621.1	1 337.5	1 801.9	7 651.2	6 020.0	146.6	21 504.8	39 083.0	2 548.6
2007 11		.	623.1	1 343.1	1 813.4	7 779.7	6 109.4	146.0	21 824.4	39 639.0	2 561.7
2007 12		.	645.5	1 420.6	1 948.1	8 619.8	7 072.7	145.4	24 406.5	44 258.6	2 592.8
2008 01		.	633.7	1 369.0	1 838.3	7 918.2	6 297.5	144.7	22 464.1	40 665.3	2 576.0
2008 02		.	629.1	1 349.6	1 821.3	7 815.4	6 182.5	143.4	22 464.7	40 406.0	2 578.6
2008 03		.	634.3	1 361.5	1 843.4	7 874.3	6 298.9	143.0	22 842.5	40 997.8	2 592.3
2008 04		.	632.4	1 364.3	1 832.6	7 903.1	6 266.9	142.4	23 040.1	41 181.8	2 591.9

A32 Devisenanlagen der SNB nach Währungen Foreign currency investments of the SNB by currency

Ohne Devisenderivate, Sonderziehungsrechte, Reserveposition beim IWF und Währungshilfekredite

Excluding foreign exchange derivatives, special drawing rights, the reserve position in the IMF and monetary assistance loans

In Millionen / In millions

Jahresende Quartalsende End of year End of quarter	USD		EUR		JPY		GBP		Übrige Other in CHF	Total in CHF
	1	2	3	4	5	6	7	8		
2004	18 027	20 405	18 699	28 855	22	0	3 181	6 945	4 503	60 708
2005	12 380	16 282	13 862	21 570	77 492	868	2 123	4 817	3 049	46 585
2006	12 260	14 959	13 326	21 436	224 428	2 301	1 919	4 588	2 308	45 592
2007	13 841	15 609	13 920	23 048	345 928	3 497	2 652	5 990	2 443	50 586
2006 II	12 413	15 239	13 129	20 585	123 640	1 328	1 949	4 416	2 217	43 785
2006 III	12 043	15 109	13 410	21 291	208 277	2 213	1 908	4 465	2 322	45 400
2006 IV	12 260	14 959	13 326	21 436	224 428	2 301	1 919	4 588	2 308	45 592
2007 I	11 451	13 984	13 292	21 606	297 004	3 067	1 874	4 479	2 262	45 398
2007 II	11 592	14 196	12 909	21 370	335 547	3 330	2 071	5 086	2 292	46 274
2007 III	12 885	15 071	13 763	22 857	344 151	3 493	2 390	5 687	2 380	49 487
2007 IV	13 841	15 609	13 920	23 048	345 928	3 497	2 652	5 990	2 443	50 586
2008 I	13 406	13 333	13 943	21 921	458 441	4 580	2 580	5 100	2 362	47 296

Währungsverteilung der Devisenanlagen, exklusive Devisenderivate

Currency breakdown of foreign currency investments, excluding foreign exchange derivatives

In Prozent / In percent

Jahresende Quartalsende End of year End of quarter	USD	EUR	JPY	GBP	Übrige Other	Total	
	1	2	3	4	5	6	
2004		33.6	47.5	0.0	11.4	7.4	100
2005		35.0	46.3	1.9	10.3	6.5	100
2006		32.8	47.0	5.0	10.1	5.1	100
2007		30.9	45.6	6.9	11.8	4.8	100
2006 II		34.8	47.0	3.0	10.1	5.1	100
2006 III		33.3	46.9	4.9	9.8	5.1	100
2006 IV		32.8	47.0	5.0	10.1	5.1	100
2007 I		30.8	47.6	6.8	9.9	5.0	100
2007 II		30.7	46.2	7.2	11.0	5.0	100
2007 III		30.5	46.2	7.1	11.5	4.8	100
2007 IV		30.9	45.6	6.9	11.8	4.8	100
2008 I		28.2	46.3	9.7	10.8	5.0	100

Währungsverteilung der Devisenanlagen, inklusive Devisenderivate

Currency breakdown of foreign currency investments, including foreign exchange derivatives

In Prozent / In percent

Jahresende Quartalsende End of year End of quarter	USD	EUR	JPY	GBP	Übrige Other	Total	
	1	2	3	4	5	6	
2004		
2005		28.3	47.4	7.9	9.9	6.5	100
2006		26.8	48.0	10.0	10.1	5.1	100
2007		28.2	46.7	10.2	10.1	4.9	100
2006 II		26.8	48.0	10.2	10.2	4.8	100
2006 III		26.3	48.0	10.8	9.9	5.0	100
2006 IV		26.8	48.0	10.0	10.1	5.1	100
2007 I		28.7	47.6	8.8	9.9	5.0	100
2007 II		26.9	47.7	10.3	10.1	5.1	100
2007 III		28.1	46.9	10.2	10.0	4.8	100
2007 IV		28.2	46.7	10.2	10.1	4.9	100
2008 I		27.9	47.4	9.9	9.9	4.9	100

A41 Zielband der SNB Target range of the SNB

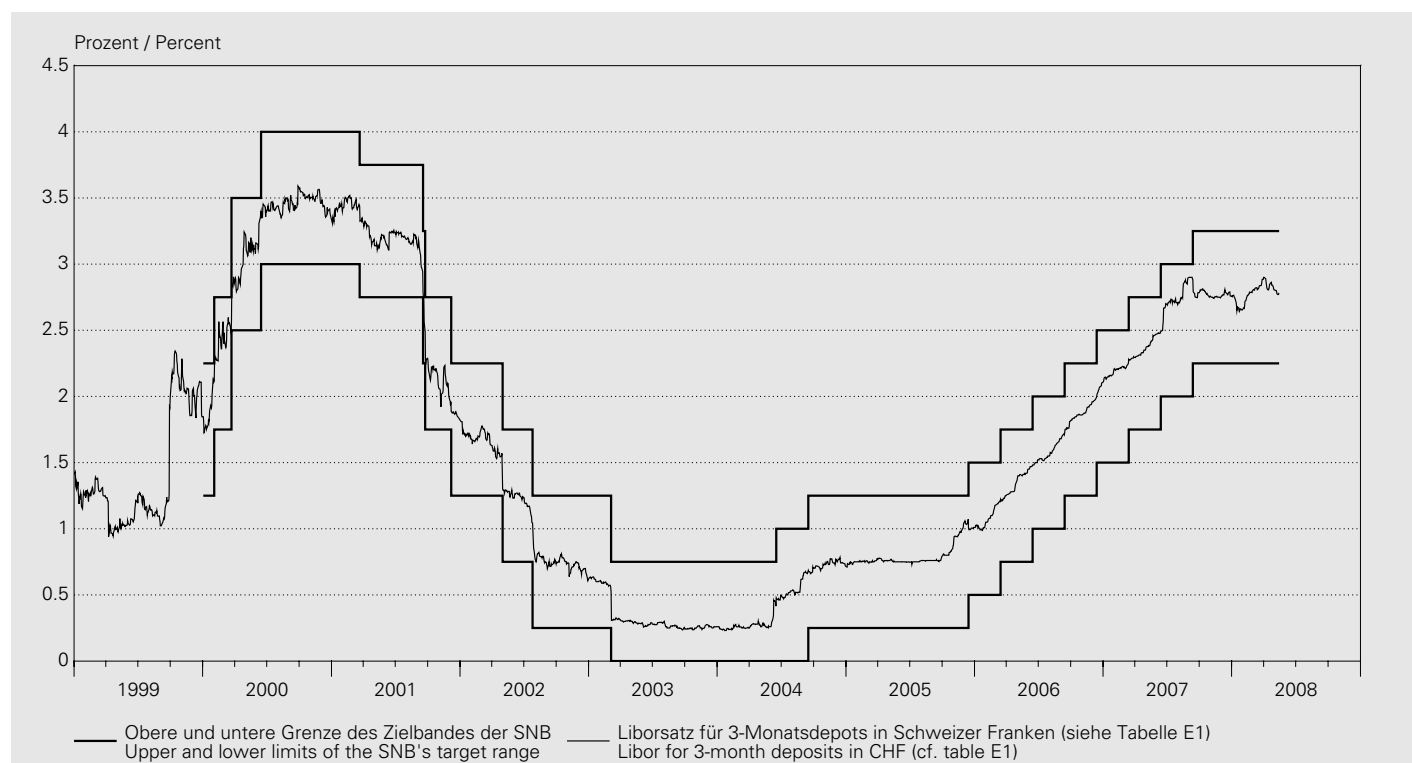

Festgelegt am Fixed on	Liborsatz für 3-Monatsdepots in Schweizer Franken Libor rate for 3-month deposits in CHF	Untere Grenze des Zielbandes Lower limit of the target range	Obere Grenze des Zielbandes Upper limit of the target range
		1	2
2000 01 03		1.25	2.25
2000 02 03		1.75	2.75
2000 03 23		2.50	3.50
2000 06 15		3.00	4.00
2001 03 22		2.75	3.75
2001 09 18		2.25	3.25
2001 09 24		1.75	2.75
2001 12 07		1.25	2.25
2002 05 02		0.75	1.75
2002 07 26		0.25	1.25
2003 03 06		0.00	0.75
2004 06 17		0.00	1.00
2004 09 16		0.25	1.25
2005 12 15		0.50	1.50
2006 03 16		0.75	1.75
2006 06 15		1.00	2.00
2006 09 14		1.25	2.25
2006 12 14		1.50	2.50
2007 03 15		1.75	2.75
2007 06 14		2.00	3.00
2007 09 13		2.25	3.25

A42 Repo-Sätze der SNB Repo rates of the SNB

Liquiditätszuführende Transaktionen / Transactions creating liquidity

In Prozent / In percent

Jahresende ¹ Monatsende ¹	Sätze für Kontrakte mit Laufzeiten von Rates for contracts with a maturity of			
	1 Tag (overnight)	1 Woche	2 Wochen	3 Wochen
End of year ¹ End of month ¹	1 day (overnight)	1 week	2 weeks	3 weeks
	1	2	3	4
2003	0.110	0.110	0.110	0.110
2004	0.550	0.540	.	.
2005	0.700	0.730	0.700	.
2006	.	1.900	1.890	.
2007	.	2.050	.	2.100
2007 04	.	2.110	2.120	.
2007 05	.	2.140	2.120	.
2007 06	.	2.430	.	.
2007 07	.	2.430	.	.
2007 08	2.600	2.350	.	.
2007 09	.	2.080	.	.
2007 10	.	2.050	.	.
2007 11	.	2.050	.	.
2007 12	.	2.050	.	2.100
2008 01	.	2.250	.	.
2008 02	2.390	2.350	.	.
2008 03	.	2.000	2.150	.
2008 04	.	1.900	1.900	.

Tag ¹	Sätze für Kontrakte mit Laufzeiten von Rates for contracts with a maturity of			
	1 Tag (overnight)	1 Woche	2 Wochen	3 Wochen
Date ¹	1 day (overnight)	1 week	2 weeks	3 weeks
	1	2	3	4
2008 03 31	.	2.000	.	.
2008 04 01	.	2.000	.	.
2008 04 02	.	2.000	.	.
2008 04 03	.	2.000	.	.
2008 04 04	.	2.000	.	.
2008 04 05
2008 04 06
2008 04 07	.	2.000	.	.
2008 04 08	.	2.000	.	.
2008 04 09	.	2.000	.	.
2008 04 10	.	2.000	.	.
2008 04 11	.	2.000	.	.
2008 04 12
2008 04 13
2008 04 14	.	2.000	.	.
2008 04 15	.	2.000	.	.
2008 04 16	.	2.000	.	.
2008 04 17	.	2.000	.	.
2008 04 18	.	2.000	.	.
2008 04 19
2008 04 20
2008 04 21	.	2.000	.	.
2008 04 22	.	2.000	.	.
2008 04 23	.	2.000	.	.
2008 04 24	.	1.900	.	.
2008 04 25	.	1.900	.	.
2008 04 26
2008 04 27
2008 04 28	.	1.900	.	.
2008 04 29	.	1.900	.	.
2008 04 30	.	.	1.900	.
2008 05 01
2008 05 02	.	1.900	.	.
2008 05 03
2008 05 04
2008 05 05	.	1.900	.	.
2008 05 06	.	1.900	.	.
2008 05 07	.	1.900	.	.
2008 05 08	.	1.900	.	.
2008 05 09	.	1.900	.	.
2008 05 10
2008 05 11
2008 05 12
2008 05 13	.	1.900	.	.
2008 05 14	.	1.900	.	.
2008 05 15	.	1.900	.	.

¹ Zuordnung auf Basis Abschlusstag.
By date of conclusion.

A4: Offizielle Zinssätze Official interest rates

In Prozent / In percent

Jahresende Monatsende	Schweiz	USA	Japan	Vereinigtes Königreich	Euro- währungs- gebiet/EZB	Tagesende	Schweiz	USA	Japan	Vereinigtes Königreich	Euro- währungs- gebiet/EZB
End of year End of month	Switzer- land	United States	Japan	United Kingdom	Euro area/ ECB	End of day	Switzer- land	United States	Japan	United Kingdom	Euro area/ ECB
	Sondersatz Engpass- finanzie- rungs- fazilität ¹	Diskont- satz ²	Diskont- satz	Basiszins- satz ³	Mindest- bietungs- satz ⁴		Sondersatz Engpass- finanzie- rungs- fazilität ¹	Diskont- satz ²	Diskont- satz	Basiszins- satz ³	Mindest- bietungs- satz ⁴
	Special rate bottleneck financing facility ¹	Discount rate ²	Discount rate	Base rate ³	Minimum bid rate ⁴		Special rate bottleneck financing facility ¹	Discount rate ²	Discount rate	Base rate ³	Minimum bid rate ⁴
	1	2	3	4	5		1	2	3	4	5
1998	4.500	4.50	0.50	.	.	2008 03 31	4.030	2.50	0.75	5.25	.
1999	5.250	5.00	0.50	5.50	.	2008 04 01	3.870	2.50	0.75	5.25	.
2000	5.875	6.00	0.50	6.00	4.750	2008 04 02	3.900	2.50	0.75	5.25	4.000
2001	3.750	1.25	0.10	4.00	3.250	2008 04 03	3.770	2.50	0.75	5.25	.
2002	2.750	0.75	0.10	4.00	2.750	2008 04 04	3.770	2.50	0.75	5.25	.
2003	2.250	2.00	0.10	3.75	2.000	2008 04 05					
2004	2.510	3.25	0.10	4.75	2.000	2008 04 06					
2005	2.520	5.25	0.10	4.50	2.250	2008 04 07	3.700	2.50	0.75	5.25	.
2006	3.680	6.25	0.40	5.00	3.500	2008 04 08	3.740	2.50	0.75	5.25	.
2007	3.840	4.75	0.75	5.50	4.000	2008 04 09	3.760	2.50	0.75	5.25	4.000
2007 04	4.060	6.25	0.75	5.25	3.750	2008 04 10	3.760	2.50	0.75	5.00	.
2007 05	4.120	6.25	0.75	5.50	3.750	2008 04 11	3.800	2.50	0.75	5.00	.
2007 06	4.460	6.25	0.75	5.50	4.000	2008 04 12					
2007 07	4.420	6.25	0.75	5.75	4.000	2008 04 13					
2007 08	4.190	5.75	0.75	5.75	4.000	2008 04 14	3.760	2.50	0.75	5.00	.
2007 09	4.080	5.25	0.75	5.75	4.000	2008 04 15	3.830	2.50	0.75	5.00	.
2007 10	4.030	5.00	0.75	5.75	4.000	2008 04 16	3.790	2.50	0.75	5.00	4.000
2007 11	4.080	5.00	0.75	5.75	4.000	2008 04 17	3.750	2.50	0.75	5.00	.
2007 12	3.840	4.75	0.75	5.50	4.000	2008 04 18	3.750	2.50	0.75	5.00	.
2008 01	4.180	3.50	0.75	5.50	4.000	2008 04 19					
2008 02	4.200	3.50	0.75	5.25	4.000	2008 04 20					
2008 03	4.030	2.50	0.75	5.25	4.000	2008 04 21	3.720	2.50	0.75	5.00	.
2008 04	3.690	2.25	0.75	5.00	4.000	2008 04 22	3.730	2.50	0.75	5.00	.
						2008 04 23	3.770	2.50	0.75	5.00	4.000
						2008 04 24	3.690	2.50	0.75	5.00	.
						2008 04 25	3.670	2.50	0.75	5.00	.
						2008 04 26					
						2008 04 27					
						2008 04 28	3.620	2.50	0.75	5.00	.
						2008 04 29	3.640	2.50	.	5.00	.
						2008 04 30	3.690	2.25	0.75	5.00	4.000
						2008 05 01	.	2.25	0.75	5.00	.
						2008 05 02	3.840	2.25	0.75	5.00	.
						2008 05 03					
						2008 05 04					
						2008 05 05	3.900	2.25	.	.	.
						2008 05 06	3.790	2.25	.	5.00	.
						2008 05 07	3.790	2.25	0.75	5.00	4.000
						2008 05 08	3.810	2.25	0.75	5.00	.
						2008 05 09	3.780	2.25	0.75	5.00	.
						2008 05 10					
						2008 05 11					
						2008 05 12	.	2.25	0.75	5.00	.
						2008 05 13	3.740	2.25	0.75	5.00	.
						2008 05 14	3.760	2.25	0.75	5.00	4.000
						2008 05 15	3.720	.	0.75	.	.

¹ Bis 30. April 2004 Lombardsatz. Ab 1. Mai 2004 Repo-Overnight-Index (SNB) vom Vortag +2%.

Until 30 April 2004, Lombard rate. As of 1 May 2004, Repo Overnight Index (SNB) of the previous day, plus 2%.

² Bis 8. Januar 2003 Adjustment Credit Rate. Ab 9. Januar 2003 Primary Credit Rate.

Until 8 January 2003, Adjustment Credit Rate. As of 9 January 2003, Primary Credit Rate.

³ Basiszinssatz der Geschäftsbanken für erstklassige Schuldner.
Base rate of commercial banks for prime borrowers.

⁴ Für Hauptrefinanzierungsgeschäfte (Zinstender).
For main refinancing operations (rate tender).

B1 Notenbankgeldmenge Monetary base

Bestand / Level

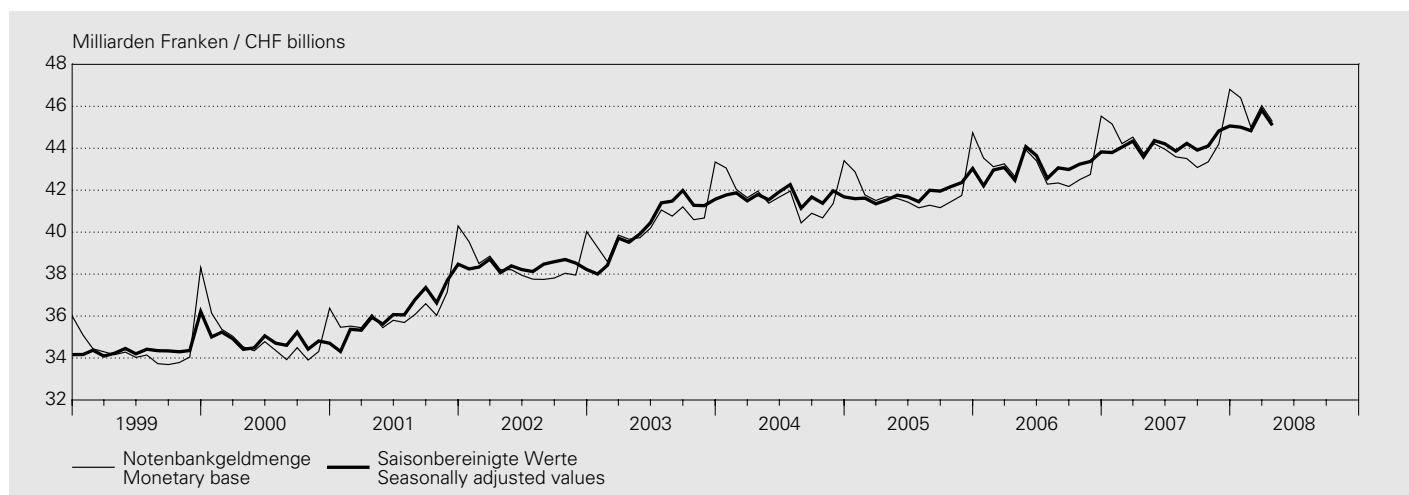

In Millionen Franken / In CHF millions

Jahr ¹ Monat ²	Entstehung Origination					Notenbankgeldmenge (1 + 2 + 3 + 4 - 5)	
	Währungsreserven ³	Wertschriften- portefeuille	Devisenswaps	Geldmarktgeschäfte ⁴	Sonstiges ⁵	Monetary base (1 + 2 + 3 + 4 - 5)	
Year ¹ Month ²	Reserve assets ³	Securities portfolio	Foreign currency swaps	Money market transactions ⁴	Other ⁵		
	1	2	3	4	5	6	
1998	58 233	4 961	6 066	7 327	42 958	33 628	
1999	61 350	4 919	4 715	16 874	53 358	34 500	
2000	80 377	4 970	339	19 313	70 202	34 797	
2001	87 556	5 747	—	17 487	74 492	36 299	
2002	86 459	6 396	—	21 582	76 053	38 384	
2003	85 814	7 420	—	23 204	76 026	40 412	
2004	86 849	7 580	—	22 119	74 840	41 708	
2005	77 276	5 946	—	21 014	62 365	41 871	
2006	76 349	5 259	—	20 786	59 270	43 124	
2007	80 327	4 467	—	21 749	62 345	44 198	
2007 04	79 366	4 607	—	22 546	62 755	43 764	
2007 05	79 481	4 538	—	20 924	60 729	44 214	
2007 06	79 975	4 496	—	20 927	61 445	43 953	
2007 07	79 783	4 355	—	20 393	60 941	43 590	
2007 08	80 189	4 330	—	20 703	61 714	43 508	
2007 09	80 408	4 276	—	20 457	62 060	43 081	
2007 10	82 803	4 275	—	21 785	65 510	43 353	
2007 11	83 079	4 218	—	21 441	64 537	44 201	
2007 12	83 475	4 104	—	24 654	65 430	46 803	
2008 01	85 642	4 041	—	24 340	67 620	46 403	
2008 02	85 241	3 944	—	22 760	66 933	45 012	
2008 03	84 396	3 889	—	25 547	67 800	46 032	
2008 04	80 638	3 839	—	31 733	70 934	45 276	

¹ Durchschnitt aus Monatswerten.
Average of monthly data.

² Durchschnitt aus Tageswerten.
Average of daily data.

³ Gold und Forderungen aus Goldgeschäften + Devisenanlagen (ohne Devisen-Swaps zwischen den Banken und der SNB) + Reserveposition beim IWF + Internationale Zahlungsmittel + Währungshilfekredite (bis März 1998 abzüglich Girokonten ausländischer Banken und Institutionen).
Gold holdings and claims from gold transactions + foreign currency investments (excluding foreign currency swaps between the banks and the SNB) + reserve position in the IMF + international payment instruments + monetary assistance loans (until March 1998, less sight deposits of foreign banks and institutions).

⁴ Forderungen aus Repo-Geschäften in Schweizer Franken + Inländische Geldmarktforderungen + Lombardvorschüsse.
Claims from repo transactions in CHF + domestic money market claims + Lombard advances.

⁵ Saldo der verbleibenden Bilanzpositionen (ab April 1998 inklusive Girokonten ausländischer Banken und Institutionen).
Balance of the remaining balance sheet positions (as of April 1998, including sight deposits of foreign banks and institutions).

Veränderung gegenüber dem entsprechenden Vorjahresmonat / Change from the corresponding month of the previous year

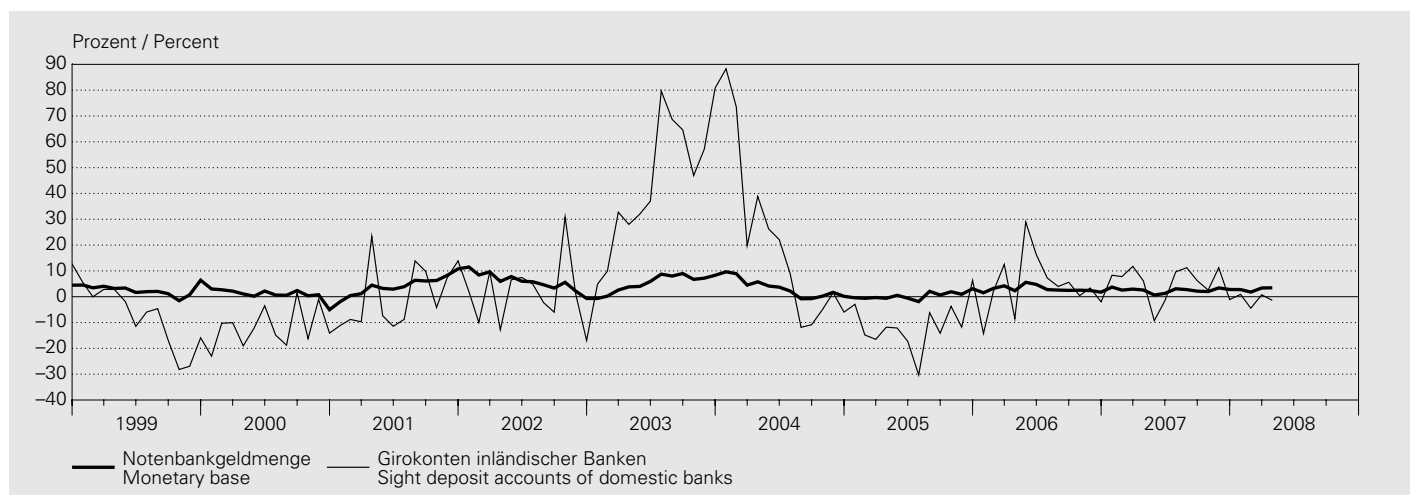

In Millionen Franken / In CHF millions

Jahr ¹ Monat ²	Verwendung Utilisation		Girokonten inländischer Banken ³		Notenbankgeldmenge (1 + 3)		Saisonbereinigte Notenbankgeldmenge ⁴		Saison- faktor (5 / 7) Seasonal factor (5 / 7)
	Notenumlauf Banknotes in circulation	% ⁵	Sicht deposit accounts of domestic banks ³	% ⁵	Monetary base (1 + 3)	% ⁵	Seasonally adjusted monetary base ⁴	% ⁵	
Year ¹ Month ²	1	2	3	4	5	6	7	8	9
1998	29 565	1.9	4 063	9.4	33 628	2.8	33 665	3.0	.
1999	30 810	4.2	3 690	-9.2	34 500	2.6	34 457	2.4	.
2000	31 550	2.4	3 246	-12.0	34 797	0.9	34 799	1.0	.
2001	33 047	4.7	3 252	0.2	36 299	4.3	36 303	4.3	.
2002	35 126	6.3	3 258	0.2	38 384	5.7	38 384	5.7	.
2003	35 663	1.5	4 750	45.8	40 412	5.3	40 417	5.3	.
2004	36 264	1.7	5 444	14.6	41 708	3.2	41 710	3.2	.
2005	37 062	2.2	4 810	-11.7	41 871	0.4	41 877	0.4	.
2006	38 110	2.8	5 014	4.2	43 124	3.0	43 127	3.0	.
2007	38 943	2.2	5 255	4.8	44 198	2.5	44 197	2.5	.
2007 04	38 956	2.2	4 808	6.1	43 764	2.6	43 587	2.6	1.004
2007 05	38 671	2.3	5 543	-9.3	44 214	0.7	44 366	0.7	0.997
2007 06	38 561	1.7	5 392	-1.6	43 953	1.3	44 211	1.3	0.994
2007 07	38 650	2.3	4 940	9.6	43 590	3.1	43 864	3.1	0.994
2007 08	38 143	1.7	5 365	11.2	43 508	2.7	44 230	2.7	0.984
2007 09	37 992	1.6	5 089	6.2	43 081	2.1	43 913	2.2	0.981
2007 10	38 396	1.9	4 957	2.6	43 353	2.0	44 109	2.0	0.983
2007 11	38 674	2.4	5 527	11.2	44 201	3.4	44 828	3.4	0.986
2007 12	41 457	3.3	5 346	-1.1	46 803	2.8	45 062	2.8	1.039
2008 01	41 441	3.0	4 962	0.9	46 403	2.8	45 006	2.8	1.031
2008 02	39 795	2.7	5 217	-4.5	45 012	1.8	44 836	1.8	1.004
2008 03	40 279	3.8	5 753	0.8	46 032	3.4	45 830	3.4	1.004
2008 04	40 536	4.1	4 740	-1.4	45 276	3.5	45 093	3.5	1.004

¹ Durchschnitt aus Monatswerten.
Average of monthly data.

² Durchschnitt aus Tageswerten.
Average of daily data.

³ Girokonten: Ab 1995 bereinigt um Bestände von Nicht-Banken (vgl. Textteil der Monatsberichte Januar und Februar 1995). Die Veränderungsdaten der Girokonten inländischer Banken und der Notenbankgeldmengen beziehen sich im Jahre 1995 auf Werte, die um Bestände von Nicht-Banken bereinigt worden sind. Sight deposit accounts: as of 1995, adjusted for holdings of non-banks (cf. commentaries in the Monthly Statistical Bulletins of January and February 1995). The rates of change of the sight deposit accounts of domestic banks and those of the monetary base, in 1995, refer to data that have been adjusted for holdings of non-banks.

⁴ Das Saisonbereinigungsverfahren ist im Textteil des *Statistischen Monatshefts* Nr. 2/2004 der SNB beschrieben. The procedure for the seasonal adjustment of the monetary base is described in the commentary of the SNB's *Monthly Statistical Bulletin* 2/2004.

⁵ Veränderung gegenüber dem entsprechenden Vorjahresmonat.
Change from the corresponding month of the previous year.

B2 Geldmengen¹ M₁, M₂ und M₃ Monetary aggregates¹ M₁, M₂ and M₃

Bestand / Level

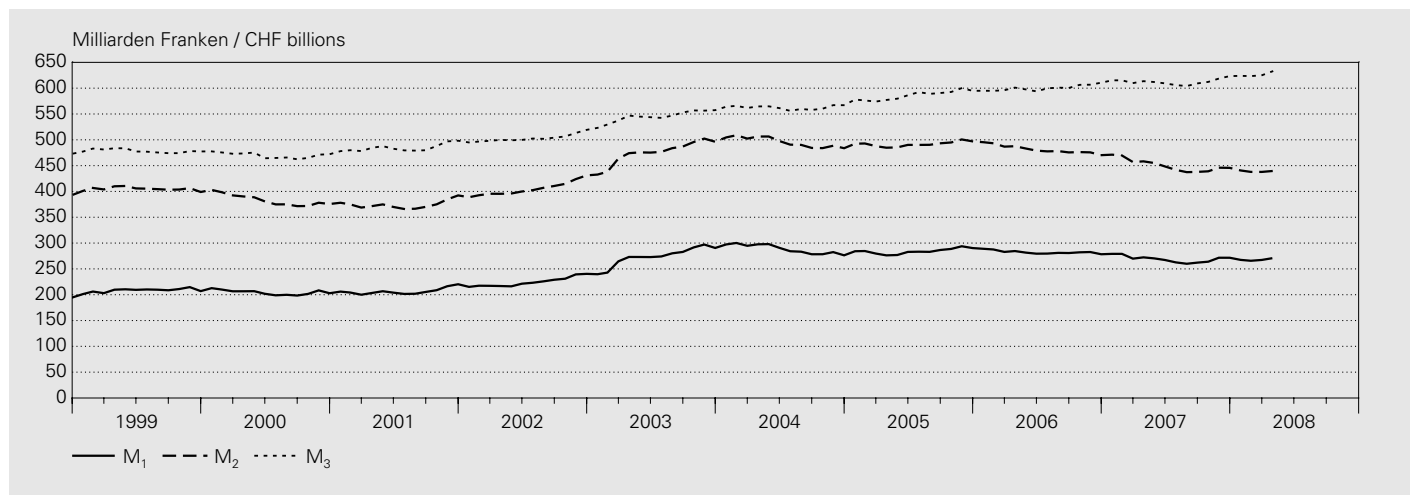

In Millionen Franken / In CHF millions

Jahr ^{2,4} Monat ^{3,4}	Inkl. Fürstentum Liechtenstein Incl. the Principality of Liechtenstein			Geldmenge M ₁ (1 + 2 + 3)	Spareinlagen ⁶	Geldmenge M ₂ (4 + 5)	Termineinlagen	Geldmenge M ₃ (6 + 7)
	Bargeldumlauf	Sichteinlagen	Einlagen auf Transaktions- konti ⁵					
Year ^{2,4} Month ^{3,4}	Currency in circulation	Sight deposits	Deposits in transaction accounts ⁵	Monetary aggregate M ₁ (1 + 2 + 3)	Savings deposits ⁶	Monetary aggregate M ₂ (4 + 5)	Time deposits	Monetary aggregate M ₃ (6 + 7)
	1	2	3	4	5	6	7	8
1998	27 962	95 262	68 752	191 976	201 564	393 540	80 148	473 688
1999	28 915	105 917	73 595	208 427	196 593	405 020	73 516	478 537
2000	29 599	101 029	73 901	204 530	178 855	383 385	86 642	470 027
2001	31 119	100 342	75 067	206 528	167 866	374 394	109 979	484 374
2002	32 790	110 665	80 952	224 407	180 440	404 847	98 142	502 989
2003	33 207	150 151	90 187	273 545	201 555	475 100	69 806	544 906
2004	33 687	161 739	93 047	288 473	207 141	495 614	66 923	562 537
2005	34 409	153 218	96 551	284 178	207 425	491 603	94 297	585 900
2006	35 235	149 325	97 889	282 449	199 101	481 550	118 723	600 273
2007	35 970	141 061	92 107	269 138	181 442	450 580	161 778	612 359
2007 04	35 808	142 270	94 261	272 339	185 940	458 279	155 284	613 563
2007 05	35 664	141 119	93 519	270 302	184 685	454 987	156 902	611 889
2007 06	35 654	139 004	92 568	267 226	181 194	448 420	160 883	609 303
2007 07	35 547	136 581	90 456	262 584	179 178	441 762	164 205	605 967
2007 08	35 242	134 437	90 256	259 935	177 401	437 336	166 794	604 130
2007 09	35 325	135 995	90 807	262 127	175 727	437 854	171 332	609 186
2007 10	35 530	138 718	89 699	263 947	175 048	438 995	173 143	612 138
2007 11	36 120	142 973	92 501	271 594	174 395	445 989	172 589	618 578
2007 12	38 878	143 004	89 680	271 562	174 089	445 651	177 734	623 385
2008 01	36 552	141 637	89 249	267 438	173 182	440 620	183 224	623 844
2008 02	36 425	138 216	91 099	265 740	172 097	437 837	185 554	623 391
2008 03	36 538	140 821	89 975	267 334	170 474	437 808	187 118	624 926
2008 04	36 659	144 163	89 899	270 721	168 848	439 569	192 974	632 543

Veränderung gegenüber dem entsprechenden Vorjahresmonat / Change from the corresponding month of the previous year

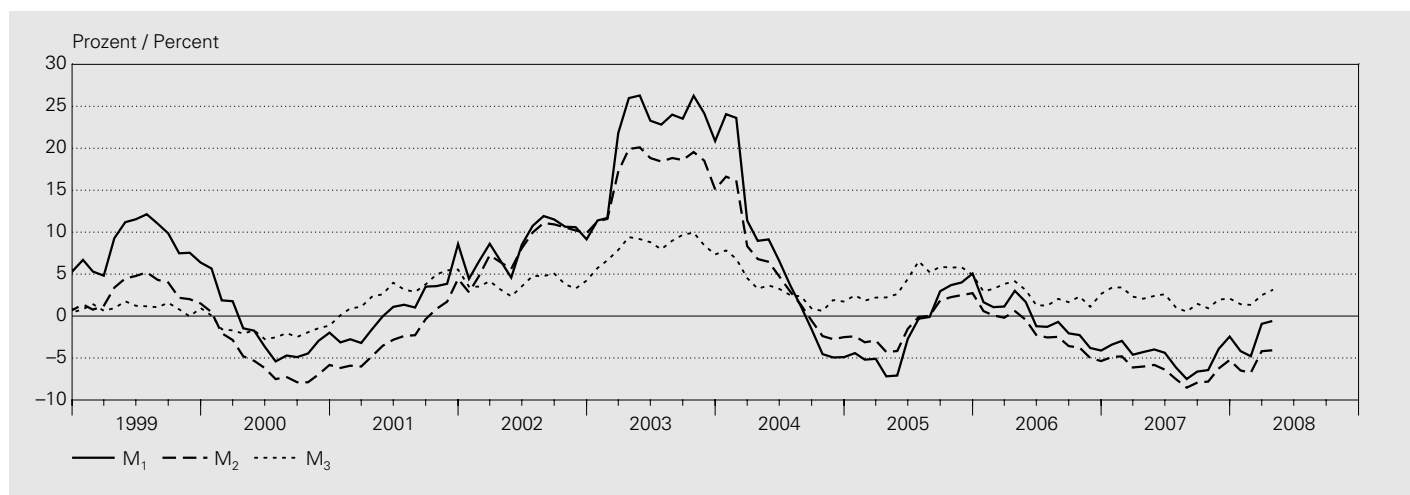

In Prozent / In percent

Jahr ⁴ Monat ⁴	Inkl. Fürstentum Liechtenstein Incl. the Principality of Liechtenstein							
	Bargeldumlauf	Sichteinlagen	Einlagen auf Transaktions- konti ⁵	Geldmenge M ₁	Spareinlagen ⁶	Geldmenge M ₂	Termineinlagen	Geldmenge M ₃
Year ⁴ Month ⁴	Currency in circulation	Sight deposits	Deposits in transaction accounts ⁵	Monetary aggregate M ₁	Savings deposits ⁶	Monetary aggregate M ₂	Time deposits	Monetary aggregate M ₃
	1	2	3	4	5	6	7	8
1998	1.4	11.2	6.5	8.0	-0.8	3.3	-8.2	1.2
1999	3.4	11.2	7.0	8.6	-2.5	2.9	-8.3	1.0
2000	2.4	-4.6	0.4	-1.9	-9.0	-5.3	17.9	-1.8
2001	5.1	-0.7	1.6	1.0	-6.1	-2.3	26.9	3.1
2002	5.4	10.3	7.8	8.7	7.5	8.1	-10.8	3.8
2003	1.3	35.7	11.4	21.9	11.7	17.4	-28.9	8.3
2004	1.4	7.7	3.2	5.5	2.8	4.3	-4.1	3.2
2005	2.1	-5.3	3.8	-1.5	0.1	-0.8	40.9	4.2
2006	2.4	-2.5	1.4	-0.6	-4.0	-2.0	25.9	2.5
2007	2.1	-5.5	-5.9	-4.7	-8.9	-6.4	36.3	2.0
2007 04	2.3	-4.6	-6.1	-4.3	-8.4	-6.0	36.8	2.1
2007 05	2.1	-4.5	-5.3	-4.0	-8.4	-5.8	37.1	2.4
2007 06	2.0	-5.5	-5.0	-4.4	-9.2	-6.4	40.2	2.6
2007 07	2.0	-7.8	-6.5	-6.1	-9.5	-7.5	34.5	1.0
2007 08	2.7	-10.4	-6.7	-7.5	-10.0	-8.5	35.7	0.5
2007 09	1.8	-8.9	-6.1	-6.6	-9.8	-7.9	37.3	1.5
2007 10	1.7	-7.9	-7.1	-6.4	-9.8	-7.8	32.9	0.9
2007 11	1.8	-3.8	-6.1	-3.9	-9.7	-6.2	31.7	2.0
2007 12	1.7	-0.8	-6.5	-2.4	-9.3	-5.2	26.7	2.1
2008 01	1.1	-5.6	-3.9	-4.2	-9.8	-6.5	27.2	1.4
2008 02	1.4	-6.7	-4.1	-4.8	-9.6	-6.8	27.4	1.3
2008 03	2.1	0.3	-3.9	-0.9	-8.9	-4.2	22.4	2.5
2008 04	2.4	1.3	-4.6	-0.6	-9.2	-4.1	24.3	3.1

¹ Definition 1995. Abgrenzung und Berechnung vgl. *Quartalsheft* 1/1995.
Definition of 1995. For the delimitation and calculation, cf. *Quarterly Bulletin* 1/1995.

² Durchschnitt aus Monatsendwerten.
Average of end-of-month data.

³ Monatsendwerte.
End-of-month data.

⁴ 2007: provisorische Werte.
2007: provisional data.

⁵ Einlagen auf den Spar- und Depositenkonti, die vor allem Zahlungszwecken dienen.
Deposits in savings and deposit accounts serving mainly payment purposes.

⁶ Einlagen auf Spar- und Depositenkonti abzüglich die unter diesen Positionen enthaltenen Einlagen zu Zahlungszwecken abzüglich Vorsorgegelder.
Deposits in savings and deposit accounts less deposits serving mainly payment purposes included in these positions less funds in mandatory occupational pension schemes and voluntary individual savings.

B3 Kassenliquidität – Liquidität I¹ / Cash liquidity – liquidity I¹

In Millionen Franken / In CHF millions

Unterlegungsperiode ² Reporting period ²	Greifbare Mittel ³ Available funds ³	Geforderte Mittel ⁴ Required funds ⁴	Liquiditätsgrad I in % (1 / 2) Liquidity ratio I in % (1 / 2)	1	2	3
Kantonalbanken / Cantonal banks						
1998	2 289	1 468				156
1999	2 601	1 517				172
2000	2 103	1 608				131
2001	2 336	1 722				136
2002	2 330	1 684				138
2003	2 443	1 668				146
2004	2 200	1 757				125
2005	.	.				.
2006	.	.				.
2007	.	.				.
2007 02	.	.				.
2007 03	.	.				.
2007 04	.	.				.
2007 05	.	.				.
2007 06	.	.				.
2007 07	.	.				.
2007 08	.	.				.
2007 09	.	.				.
2007 10	.	.				.
2007 11	.	.				.
2007 12	.	.				.
2008 01	.	.				.
2008 02	.	.				.
Grossbanken / Big banks						
1998	3 631	3 527				103
1999	4 175	3 156				132
2000	3 207	3 102				103
2001	3 863	3 619				107
2002	3 724	3 656				102
2003	4 178	3 917				107
2004	4 420	4 306				103
2005	.	.				.
2006	.	.				.
2007	.	.				.
2007 02	.	.				.
2007 03	.	.				.
2007 04	.	.				.
2007 05	.	.				.
2007 06	.	.				.
2007 07	.	.				.
2007 08	.	.				.
2007 09	.	.				.
2007 10	.	.				.
2007 11	.	.				.
2007 12	.	.				.
2008 01	.	.				.
2008 02	.	.				.
Regionalbanken und Sparkassen Regional banks and savings banks						
1998	825	354				233
1999	1 423	374				381
2000	1 150	391				294
2001	1 156	415				279
2002	1 295	422				307
2003	1 332	475				281
2004	1 212	472				257
2005	.	.				.
2006	.	.				.
2007	.	.				.
2007 02	.	.				.
2007 03	.	.				.
2007 04	.	.				.
2007 05	.	.				.
2007 06	.	.				.
2007 07	.	.				.
2007 08	.	.				.
2007 09	.	.				.
2007 10	.	.				.
2007 11	.	.				.
2007 12	.	.				.
2008 01	.	.				.
2008 02	.	.				.
Raiffeisenbanken⁵ / Raiffeisen banks⁵						
1998	703	328				214
1999	827	349				237
2000	796	377				211
2001	819	448				183
2002	806	434				186
2003	1 216	606				201
2004	1 346	673				200
2005	.	.				.
2006	.	.				.
2007	.	.				.
2007 02	.	.				.
2007 03	.	.				.
2007 04	.	.				.
2007 05	.	.				.
2007 06	.	.				.
2007 07	.	.				.
2007 08	.	.				.
2007 09	.	.				.
2007 10	.	.				.
2007 11	.	.				.
2007 12	.	.				.
2008 01	.	.				.
2008 02	.	.				.
Übrige Banken / Other banks						
1998	.	.				197
1999	.	.				243
2000	1 932	1 103				175
2001	1 782	1 038				172
2002	1 791	1 038				173
2003	2 628	1 132				232
2004	1 905	1 082				176
2005	.	.				.
2006	.	.				.
2007	.	.				.
2007 02	.	.				.
2007 03	.	.				.
2007 04	.	.				.
2007 05	.	.				.
2007 06	.	.				.
2007 07	.	.				.
2007 08	.	.				.
2007 09	.	.				.
2007 10	.	.				.
2007 11	.	.				.
2007 12	.	.				.
2008 01	.	.				.
2008 02	.	.				.
Übrige Banken: davon ausländisch beherrschte Banken⁶ Other banks: foreign-controlled banks only⁶						
1998	921	435				212
1999	1 100	390				282
2000	751	367				205
2001	683	382				179
2002	687	377				182
2003	1 027	451				228
2004	794	414				192
2005	.	.				.
2006	.	.				.
2007	.	.				.
2007 02	.	.				.
2007 03	.	.				.
2007 04	.	.				.
2007 05	.	.				.
2007 06	.	.				.
2007 07	.	.				.
2007 08	.	.				.
2007 09	.	.				.
2007 10	.	.				.
2007 11	.	.				.
2007 12	.	.				.
2008 01	.	.				.
2008 02	.	.				.

Unterlegungsperiode ² Reporting period ²	Greifbare Mittel ³	Geforderte Mittel ⁴	Liquiditätsgrad I in % (1 / 2) Liquidity ratio I in % (1 / 2)	Unterlegungsperiode ² Reporting period ²	Greifbare Mittel ³	Geforderte Mittel ⁴	Liquiditätsgrad I in % (1 / 2) Liquidity ratio I in % (1 / 2)
	Available funds ³	Required funds ⁴			Available funds ³	Required funds ⁴	
	1	2	3		1	2	3
Filialen ausländischer Banken / Branches of foreign banks				Privatbankiers / Private bankers			
1998	210	144	146	1998	475	166	287
1999	266	141	188	1999	491	168	292
2000	268	153	175	2000	231	169	137
2001	193	140	138	2001	218	153	143
2002	196	147	133	2002	193	135	143
2003	285	129	221	2003	446	169	264
2004	237	128	185	2004	229	152	151
2005	.	.	.	2005	.	.	.
2006	.	.	.	2006	.	.	.
2007	.	.	.	2007	.	.	.
2007 02	.	.	.	2007 02	.	.	.
2007 03	.	.	.	2007 03	.	.	.
2007 04	.	.	.	2007 04	.	.	.
2007 05	.	.	.	2007 05	.	.	.
2007 06	.	.	.	2007 06	.	.	.
2007 07	.	.	.	2007 07	.	.	.
2007 08	.	.	.	2007 08	.	.	.
2007 09	.	.	.	2007 09	.	.	.
2007 10	.	.	.	2007 10	.	.	.
2007 11	.	.	.	2007 11	.	.	.
2007 12	.	.	.	2007 12	.	.	.
2008 01	.	.	.	2008 01	.	.	.
2008 02	.	.	.	2008 02	.	.	.
Total⁷							
1998				1998	10 105	6 988	145
1999				1999	12 285	6 734	182
2000				2000	9 686	6 904	140
2001				2001	10 368	7 535	138
2002				2002	10 335	7 516	138
2003				2003	12 528	8 096	155
2004				2004	11 548	8 570	135
2005				2005	.	.	.
2006				2006	.	.	.
2007				2007	.	.	.
2007 02				2007 02	.	.	.
2007 03				2007 03	.	.	.
2007 04				2007 04	.	.	.
2007 05				2007 05	.	.	.
2007 06				2007 06	.	.	.
2007 07				2007 07	.	.	.
2007 08				2007 08	.	.	.
2007 09				2007 09	.	.	.
2007 10				2007 10	.	.	.
2007 11				2007 11	.	.	.
2007 12				2007 12	.	.	.
2008 01				2008 01	.	.	.
2008 02				2008 02	.	.	.

¹ Bis Dezember 2004 gemäss Art. 19 BankV vom 25. November 1987. Ab Januar 2005 wird die bisherige Kassenliquidität – Liquidität I abgelöst durch die neuen Mindestreserven gemäss Art. 12–17 NBV vom 18. März 2004 (siehe neue Tabelle B3₁ Mindestreserven).
Until December 2004, pursuant to art. 19 of the Banking Ordinance of 25 November 1987. As of January 2005, the new minimum reserves pursuant to arts.12–17 of the National Bank Ordinance of 18 March 2004 (cf. new table B3₁ "Minimum reserves") replaced the former "Cash liquidity – liquidity I".

² Unterlegungsperiode: je vom 20. Tag eines Monats bis zum 19. Tag des Folgemonats (Jahr: 20. Dezember bis 19. Januar des folgenden Jahres).
Reporting period: from the 20th of a month to the 19th of the following month (year: from 20 December to 19 January of the following year).

³ Durchschnitt aus Tageswerten der Unterlegungsperiode.
Average of the daily data of the reporting period.

⁴ 2,5% des Durchschnitts aus den drei der Unterlegungsperiode vorausgehenden Monatsendwerten der kurzfristigen Verbindlichkeiten.
2.5% of the average of short-term liabilities at the end of each of the three months preceding the reporting period.

⁵ Die Angaben des Schweizer Verbandes der Raiffeisenbanken sind mit denen der Zentralbank konsolidiert.
The data of the Swiss Union of Raiffeisen Banks have been consolidated with those of the central bank.

⁶ Teil der Gruppe *Übrige Banken*.
Component of the *Other banks* category.

⁷ 339 Institute. Banken im Fürstentum Liechtenstein nicht enthalten.
339 institutes. Banks in the Principality of Liechtenstein are not included.

B31 Mindestreserven¹ Minimum reserves¹

In Millionen Franken / In CHF millions

Unterlegungsperiode ² Reporting period ²	Geforderte Aktiven ³ Required assets ³	Anrechenbare Aktiven ⁴ Eligible assets ⁴	Erfüllungsgrad in % (2 / 1) Compliance in % (2 / 1)	Noten und Münzen Banknotes and coins	Giroguthaben bei der Nationalbank Sight deposits with the National Bank	Erfüllungsgrad Giroguthaben in % (5 / 1) Compliance of sight deposits in % (5 / 1)
	1	2	3	4	5	6
Kantonalbanken / Cantonal banks						
2007 02	1 857	2 206	119	1 198	1 009	54
2007 03	1 861	2 108	113	1 245	862	46
2007 04	1 865	1 972	106	1 219	753	40
2007 05	1 862	2 001	107	1 210	791	42
2007 06	1 874	2 144	114	1 208	936	50
2007 07	1 885	2 070	110	1 215	854	45
2007 08	1 893	2 084	110	1 215	869	46
2007 09	1 911	2 034	106	1 211	823	43
2007 10	1 952	2 079	107	1 206	874	45
2007 11	1 987	2 253	113	1 251	1 001	50
2007 12	2 013	2 343	116	1 428	915	45
2008 01	2 011	2 155	107	1 269	887	44
2008 02	2 009	2 433	121	1 240	1 193	59
Grossbanken / Big banks						
2007 02	3 945	4 132	105	1 922	2 210	56
2007 03	4 025	4 139	103	2 038	2 101	52
2007 04	4 069	4 143	102	1 954	2 190	54
2007 05	4 084	4 182	102	1 917	2 265	55
2007 06	4 054	4 185	103	2 021	2 164	53
2007 07	4 018	4 144	103	1 834	2 310	57
2007 08	3 991	4 046	101	1 844	2 202	55
2007 09	3 977	4 091	103	2 092	1 999	50
2007 10	3 989	4 103	103	1 980	2 123	53
2007 11	4 002	4 164	104	2 205	1 959	49
2007 12	4 052	4 261	105	2 709	1 552	38
2008 01	4 093	4 181	102	2 292	1 889	46
2008 02	4 127	4 194	102	2 506	1 688	41
Total⁵						
2007 02	8 541	10 330	121	4 851	5 479	64
2007 03	8 639	10 321	119	5 027	5 295	61
2007 04	8 729	10 110	116	4 910	5 200	60
2007 05	8 725	10 081	116	4 854	5 227	60
2007 06	8 676	10 191	117	4 960	5 232	60
2007 07	8 650	10 131	117	4 782	5 349	62
2007 08	8 654	10 069	116	4 786	5 283	61
2007 09	8 665	10 098	117	5 007	5 092	59
2007 10	8 761	10 150	116	4 893	5 258	60
2007 11	8 865	10 502	118	5 205	5 297	60
2007 12	9 008	11 082	123	6 006	5 076	56
2008 01	9 029	10 460	116	5 448	5 011	56
2008 02	9 068	10 790	119	5 545	5 245	58

¹ Gemäss Art. 12–17 NBV vom 18. März 2004. Bis Ende Dezember 2004 siehe Tabelle B3 Kassenliquidität – Liquidität I.
Pursuant to Arts. 12–17 of the National Bank Ordinance of 18 March 2004. Until the end of December 2004, cf. table B3 "Cash liquidity – liquidity I".

² Unterlegungsperiode: je vom 20. Tag eines Monats bis zum 19. Tag des Folgemonats (2005 01: 20. Januar bis 19. Februar 2005).
Reporting period: from the 20th of a month to the 19th of the following month (2005 01: 20 January to 19 February 2005).

³ 2,5% des Durchschnitts aus den drei der Unterlegungsperiode vorausgehenden Monatsendwerten der massgeblichen Verbindlichkeiten.
2.5% of the average of the relevant liabilities at the end of the three months preceding the reporting period.

⁴ Durchschnitt aus Tageswerten der Unterlegungsperiode.
Average of the daily data of the reporting period.

⁵ 296 Institute.
296 institutes.

B4 Liquiditätsausweis (bis Ende 2004: Gesamtliquidität – Liquidität II) ¹ Liquidity Statement (until the end of 2004: Total liquidity – liquidity II) ¹

In Millionen Franken / In CHF millions

Quartalsende	Liquide Aktiven ²		Geforderte Mittel ⁴	Überschussliquidität (1 – 3)	Liquiditätsgrad in % (1 / 3)
End of quarter	Liquid funds ²		Required funds ⁴	Surplus liquidity (1 – 3)	Liquidity ratio in % (1 / 3)
		davon / of which			
		Zusatzliquidität ³			
		Additional liquidity ³			
	1	2	3	4	5
Total ⁵					
2002 IV	244 432	.	153 267	91 165	159
2003 IV	270 369	.	155 649	114 721	174
2004 IV	279 171	.	181 633	97 539	154
2005 IV	324 151	.	213 381	110 771	152
2006 IV	360 524	1 999	248 086	112 439	145
2006 IV	360 524	1 999	248 086	112 439	145
2007 I	363 153	1 998	247 968	115 185	146
2007 II	396 061	1 994	262 692	133 369	151
2007 III	446 977	1 999	242 856	204 121	184
2007 IV	461 308	1 999	269 866	191 442	171
Kantonalbanken / Cantonal banks					
2002 IV	20 340	.	12 142	8 199	168
2003 IV	22 776	.	12 022	10 754	189
2004 IV	22 101	.	13 335	8 766	166
2005 IV	24 364	.	14 042	10 322	174
2006 IV	28 198	525	15 339	12 859	184
2006 IV	28 198	525	15 339	12 859	184
2007 I	28 571	525	16 919	11 652	169
2007 II	28 803	525	16 704	12 099	172
2007 III	29 664	561	16 918	12 746	175
2007 IV	31 461	561	16 045	15 416	196
Grossbanken / Big banks					
2002 IV	159 211	.	111 200	48 011	143
2003 IV	169 273	.	109 390	59 883	155
2004 IV	185 135	.	131 465	53 669	141
2005 IV	218 200	.	154 934	63 265	141
2006 IV	246 213	771	184 275	61 938	134
2006 IV	246 213	771	184 275	61 938	134
2007 I	246 930	771	176 740	70 190	140
2007 II	274 618	771	187 406	87 211	147
2007 III	321 463	639	167 056	154 406	192
2007 IV	321 132	639	190 725	130 407	168
Regionalbanken und Sparkassen ⁶ / Regional banks and savings banks ⁶					
2002 IV	6 065	.	3 287	2 778	184
2003 IV	6 392	.	3 615	2 777	177
2004 IV	5 969	.	3 700	2 269	161
2005 IV	6 108	.	3 808	2 300	160
2006 IV	6 521	159	4 100	2 421	159
2006 IV	6 521	159	4 100	2 421	159
2007 I	5 965	152	3 895	2 070	153
2007 II	5 929	152	3 951	1 977	150
2007 III	5 848	189	3 950	1 898	148
2007 IV	5 967	189	4 046	1 921	147
Raiffeisenbanken ⁷ / Raiffeisen banks ⁷					
2002 IV	3 814	.	3 082	732	124
2003 IV	5 864	.	3 486	2 377	168
2004 IV	4 272	.	3 931	341	109
2005 IV	6 184	.	4 461	1 723	139
2006 IV	7 155	225	4 810	2 345	149
2006 IV	7 155	225	4 810	2 345	149
2007 I	7 512	225	5 229	2 282	144
2007 II	7 550	225	5 423	2 126	139
2007 III	7 496	347	5 671	1 825	132
2007 IV	8 318	347	5 833	2 485	143

¹ Gemäss Art. 15 bis 20 BankV.

Pursuant to arts. 15–20 of the Banking Ordinance.

² Abzüglich der verpfändeten, liquiden Aktiven, soweit sie für bestehende Verpflichtungen haften, einschliesslich Deckungsmarge.
Minus the pledged, liquid funds insofar as they cover existing liabilities, including the margin.

³ Ab 2006 zusätzliche, gesetzlich erforderliche Mittel zur Einlagensicherung gemäss Art. 19 BankV.
As of 2006, additional legally required funds for deposit guarantees pursuant to art. 19 Banking Ordinance.

⁴ 33% der kurzfristigen Verbindlichkeiten sowie ab 2006 auch Zusatzliquidität gemäss Art. 19 BankV.
33% of short-term liabilities plus, as of 2006, additional liquidity pursuant to art. 19 Banking Ordinance.

⁵ 303 Institute. Banken im Fürstentum Liechtenstein nicht enthalten.
303 institutes. Banks in the Principality of Liechtenstein are not included.

⁶ Inklusive Clientis AG (konsolidiert mit allen Clientis-Mitgliedbanken).
Including Clientis AG (consolidated with the data of all the Clientis member banks).

⁷ Die Angaben der Raiffeisen Schweiz Genossenschaft sind mit denen der gruppeneigenen Zentralbank konsolidiert.
The data of the Raiffeisen Switzerland Cooperative have been consolidated with those of the group's own central bank.

B4 Liquiditätsausweis (bis Ende 2004: Gesamtliquidität – Liquidität II)¹ Liquidity Statement (until the end of 2004: Total liquidity – liquidity II)¹

In Millionen Franken / In CHF millions

Quartalsende	Liquide Aktiven ²		Geforderte Mittel ⁴	Überschussliquidität (1 – 3)	Liquiditätsgrad in % (1 / 3)
End of quarter	Liquid funds ²	davon / of which	Required funds ⁴	Surplus liquidity (1 – 3)	Liquidity ratio in % (1 / 3)
		Zusatzliquidität ³			
		Additional liquidity ³			
	1	2	3	4	5

Übrige Banken / Other banks

2002 IV	46 454	.	21 368	25 086	217
2003 IV	56 747	.	24 466	32 281	232
2004 IV	52 470	.	26 528	25 941	198
2005 IV	61 164	.	33 100	28 064	185
2006 IV	65 022	279	36 588	28 434	178
2006 IV	65 022	279	36 588	28 434	178
2007 I	65 544	285	41 304	24 240	159
2007 II	70 154	284	44 922	25 232	156
2007 III	72 888	246	45 034	27 854	162
2007 IV	78 661	246	48 214	30 447	163

Übrige Banken: davon ausländisch beherrschte Banken⁸ / Other banks: foreign-controlled banks only⁸

2002 IV	30 054	.	13 290	16 764	226
2003 IV	35 964	.	15 864	20 100	227
2004 IV	32 289	.	17 835	14 454	181
2005 IV	38 536	.	22 915	15 622	168
2006 IV	41 940	109	24 575	17 366	171
2006 IV	41 940	109	24 575	17 366	171
2007 I	43 486	122	29 593	13 892	147
2007 II	46 236	120	31 655	14 582	146
2007 III	48 497	73	31 211	17 286	155
2007 IV	52 261	73	33 347	18 914	157

Filialen ausländischer Banken / Branches of foreign banks

2002 IV	2 395	.	510	1 885	470
2003 IV	2 588	.	883	1 706	293
2004 IV	3 553	.	1 228	2 326	289
2005 IV	3 592	.	1 585	2 007	227
2006 IV	3 420	9	1 611	1 810	212
2006 IV	3 420	9	1 611	1 810	212
2007 I	5 754	9	2 486	3 268	231
2007 II	5 587	6	2 803	2 784	199
2007 III	6 132	2	2 714	3 418	226
2007 IV	9 299	2	3 054	6 245	304

Privatbankiers / Private bankers

2002 IV	6 153	.	1 679	4 474	366
2003 IV	6 729	.	1 787	4 942	377
2004 IV	5 671	.	1 445	4 226	392
2005 IV	4 540	.	1 451	3 090	313
2006 IV	3 996	30	1 364	2 632	293
2006 IV	3 996	30	1 364	2 632	293
2007 I	2 878	30	1 395	1 483	206
2007 II	3 421	30	1 481	1 940	231
2007 III	3 487	15	1 513	1 974	231
2007 IV	6 470	15	1 948	4 522	332

¹ Gemäss Art. 15 bis 20 BankV.

Pursuant to arts. 15–20 of the Banking Ordinance.

² Abzüglich der verpfändeten, liquiden Aktiven, soweit sie für bestehende Verpflichtungen haften, einschliesslich Deckungsmarge.
Minus the pledged, liquid funds insofar as they cover existing liabilities, including the margin.

³ Ab 2006 zusätzliche, gesetzlich erforderliche Mittel zur Einlagensicherung gemäss Art. 19 BankV.
As of 2006, additional legally required funds for deposit guarantees pursuant to art. 19 Banking Ordinance.

⁴ 33% der kurzfristigen Verbindlichkeiten sowie ab 2006 auch Zusatzliquidität gemäss Art. 19 BankV.
33% of short-term liabilities plus, as of 2006, additional liquidity pursuant to art. 19 Banking Ordinance.

⁸ Teil der Gruppe *Übrige Banken*.
Component of the *Other banks* category.

C1 Zahlungsverkehr Swiss Interbank Clearing (SIC) Payment transactions via Swiss Interbank Clearing (SIC)

Transaktionen, Umsatz, Umschlagshäufigkeit / Transactions, turnover, turnover ratio

Jahr Monat Year Month	Anzahl Transaktionen Number of transactions			Umsatz in Millionen Franken Turnover in CHF millions			Umschlagshäufigkeit ¹ Turnover ratio ¹	
	Total	Maximaler Tageswert	Durchschnitt pro Arbeitstag	Total	Maximaler Tageswert	Durchschnitt pro Arbeitstag	Maximaler Tageswert	Durchschnitt pro Arbeitstag
		Daily maximum	Average per working day		Daily maximum	Average per working day	Daily maximum	Average per working day
	1	2	3	4	5	6	7	8
1998	134 397 879	1 322 845	529 126	46 341 158	270 070	182 446	82	50
1999	141 738 254	1 384 452	555 836	43 285 654	296 300	169 748	93	50
2000	149 503 459	1 821 047	595 631	44 621 425	291 220	177 775	109	56
2001	161 071 528	2 077 926	644 286	45 378 118	273 852	181 512	102	56
2002	176 999 237	1 873 822	705 176	44 750 240	269 524	178 288	135	56
2003	192 668 744	2 145 360	767 605	44 666 757	283 809	177 955	88	40
2004	209 075 779	2 215 077	816 702	41 929 121	272 946	163 786	52	32
2005	256 401 719	2 690 924	1 009 456	41 056 500	247 137	161 640	53	34
2006	317 140 466	3 843 954	1 263 508	44 833 200	317 611	178 618	71	35
2007	356 768 244	4 167 734	1 421 387	52 284 237	336 930	208 304	73	39
2007 04	27 623 444	3 529 680	1 453 865	4 349 354	284 237	228 913	54	45
2007 05	30 150 951	3 549 133	1 507 548	4 432 720	254 909	221 636	48	39
2007 06	28 991 820	3 402 670	1 380 563	4 575 293	336 930	217 871	73	41
2007 07	30 831 511	3 025 512	1 401 432	4 305 815	237 223	195 719	48	39
2007 08	28 825 555	2 694 637	1 310 253	4 486 689	245 414	203 940	50	38
2007 09	25 561 783	3 435 259	1 278 089	4 224 525	284 590	211 226	54	40
2007 10	31 672 874	3 384 399	1 377 081	4 595 742	240 043	199 815	61	40
2007 11	31 216 638	3 881 243	1 418 938	4 485 089	259 616	203 868	46	35
2007 12	34 190 382	4 167 734	1 799 494	4 120 499	265 604	216 868	52	40
2008 01	30 552 108	3 040 312	1 454 862	4 707 159	268 911	224 150	80	49
2008 02	29 303 191	3 488 802	1 395 390	4 554 245	263 096	216 869	51	40
2008 03	29 951 690	3 945 220	1 576 405	4 850 850	315 837	255 308	56	43
2008 04	30 900 658	3 614 459	1 404 575	5 395 470	288 153	245 249	72	52

Nach Grössenklassen / By size of payments

Jahr Monat Year Month	Anzahl Transaktionen Number of transactions			Umsatz in Millionen Franken Turnover in CHF millions		
	Grössenklassen (in Franken) Size of payments (in CHF)			Grössenklassen (in Franken) Size of payments (in CHF)		
	1 – 4 999	5 000 – 999 999	1 Million und mehr	1 – 4 999	5 000 – 999 999	1 Million und mehr
1 – 4,999	5,000 – 999,999	1 million and larger	1 – 4,999	5,000 – 999,999	1 million and larger	
	1	2	3	4	5	6
1998	107 415 787	24 175 501	2 814 493	100 422	1 874 094	44 367 080
1999	115 680 016	23 301 127	2 757 111	105 790	1 642 235	41 537 627
2000	121 039 618	25 834 821	2 629 020	109 721	1 784 312	42 727 392
2001	132 824 574	25 478 034	2 518 531	119 713	1 686 414	43 476 058
2002	147 196 317	27 440 329	2 376 429	130 586	1 691 455	43 240 299
2003	161 817 634	28 835 092	2 016 018	138 782	1 576 494	42 951 479
2004	178 693 045	28 653 790	1 724 662	148 333	1 487 999	40 217 949
2005	221 229 675	33 450 953	1 721 091	180 150	1 616 111	39 260 236
2006	276 107 766	39 252 007	1 780 693	222 233	1 712 018	42 898 943
2007	310 815 475	43 965 449	1 987 320	245 658	1 958 525	50 080 049
2007 04	24 099 501	3 370 060	153 883	19 368	144 219	4 185 766
2007 05	26 445 574	3 546 053	159 324	20 552	154 445	4 257 722
2007 06	25 148 680	3 670 534	172 606	20 136	164 076	4 391 082
2007 07	26 933 697	3 732 224	165 590	21 622	167 475	4 116 718
2007 08	24 973 134	3 679 141	173 280	20 114	171 557	4 295 018
2007 09	22 151 805	3 252 022	157 956	18 516	147 321	4 058 688
2007 10	27 802 657	3 695 475	174 742	21 840	169 789	4 404 113
2007 11	27 025 291	4 010 914	180 433	20 368	187 586	4 277 134
2007 12	29 752 960	4 274 433	162 989	22 938	172 040	3 925 520
2008 01	26 577 287	3 790 572	184 249	20 883	176 792	4 509 484
2008 02	25 603 742	3 527 561	171 888	20 064	161 411	4 372 770
2008 03	26 154 507	3 619 190	177 993	20 662	166 398	4 663 790
2008 04	26 928 173	3 789 523	182 962	21 227	172 325	5 201 918

¹ Die Umschlagshäufigkeit ist das Verhältnis zwischen dem SIC-Umsatz und den Giro Guthaben der Banken bei der SNB.
The turnover ratio is the ratio between the SIC turnover and the banks' sight deposits with the SNB.

C2 Zahlungsverkehr mit Karten und Checks Payment transactions with cards and cheques

Infrastruktur / Infrastructure

Jahresende ¹ Monatsende	Kreditkarten Credit cards		Debitkarten Debit cards				Geldausgabegeräte (ATM) ⁴ Automated Teller Machines (ATMs)
	AMEX, MC, Diners, Visa		Maestro, Postcard				Bancomat, Postomat
End of year ¹ End of month	Anzahl Karten Number of cards	Anzahl Akzeptanzstellen ^{2, 5, 6} Number of terminals ^{2, 5, 6}	Anzahl Karten Number of cards	Anzahl Vertrags- verhältnisse ⁵ Number of contractual relationships ⁵	Anzahl Akzeptanzstellen ^{5, 6} Number of terminals ^{5, 6}	Anzahl ³ EFTPOS inkl. Tankstellen ⁶ Number ³ of EFTPOS incl. petrol stations ⁶	Anzahl Geräte Number of terminals
	1	2	3	4	5	6	7
1998	2 654 000	284 243	4 671 000	69 274	.	101 631	4 579
1999	3 041 000	286 710	5 134 000	78 883	.	126 941	4 692
2000	3 131 000	275 404	5 226 500	101 935	.	141 032	4 864
2001	3 281 200	293 518	5 532 700	112 958	.	154 876	5 051
2002	3 333 300	313 452	5 717 300	123 650	.	169 545	5 185
2003	3 358 600	332 663	5 940 100	126 166	.	170 130	5 303
2004	3 391 428	364 437	5 986 400	137 855	.	181 912	5 388
2005	3 452 600	330 542	6 283 200	.	147 908	207 319	5 552
2006	3 872 400	339 172	6 589 100	.	156 644	209 653	5 736
2007	4 310 400	350 620	6 969 600	.	166 292	236 899	5 930
2007 03	4 057 800	337 088	6 738 000	.	158 857	206 683	6 002
2007 04	4 080 900	339 159	6 792 000	.	158 954	210 448	5 804
2007 05	4 133 200	341 473	6 839 000	.	160 314	212 531	5 876
2007 06	4 161 200	343 426	6 786 400	.	160 482	215 163	5 864
2007 07	4 161 100	344 716	6 842 600	.	161 146	216 392	5 864
2007 08	4 181 200	345 650	6 919 900	.	162 018	219 862	5 890
2007 09	4 205 100	347 152	6 929 000	.	163 711	222 827	5 912
2007 10	4 246 800	348 024	7 001 000	.	164 562	225 796	5 889
2007 11	4 289 900	349 895	7 000 900	.	165 797	235 961	5 930
2007 12	4 310 400	350 620	6 969 600	.	166 292	236 899	5 930
2008 01	4 316 900	356 409	7 010 600	.	179 628	252 192	5 980
2008 02	4 317 800	356 431	7 006 900	.	181 044	254 891	5 907
2008 03	4 329 500	358 721	7 044 300	.	182 389	257 157	5 910

¹ Daten für 1999 und frühere Jahre teilweise geschätzt.

Some of the figures for 1999 and previous years are estimates.

² Bis zum 2. Quartal 2004 wurden die Vertragsverhältnisse gezählt. Die Daten ab dem 3. Quartal 2004 beziehen sich auf die Anzahl Akzeptanzstellen (Verkaufsstellen), welche die Zahl der Vertragsverhältnisse übersteigt.

The contractual relationships were counted up until the second quarter of 2004. The data as of the third quarter refer to the number of terminals (points of sale) that exceed the number of contractual relationships.

³ Ein Erfassungsgerät am Verkaufsort (EFTPOS) kann Debitkarten verschiedener Debitkartenorganisationen verarbeiten. Gezählt werden deshalb nicht die Geräte, sondern die Verarbeitungsmöglichkeiten.

An EFTPOS (electronic funds transfer at point of sale) terminal may process debit cards from different debit card companies. Therefore, the number of card-processing possibilities is counted rather than the number of terminals.

⁴ ATM: Automated Teller Machines.

⁵ Da eine Verkaufsstelle Kredit- bzw. Debitkarten verschiedener Kartenorganisationen akzeptieren kann, enthalten die Daten Mehrfachzahlungen.

Since a point of sale may accept credit or debit cards from different card companies, the data include multiple counts.

⁶ Erweiterung des Erhebungskreises im Januar 2008.

In January 2008, the number of companies included in the survey was increased.

Transaktionen und Umsätze mit Kredit- und Debitkarten im Inland
Transactions and turnover with credit and debit cards in Switzerland

Jahr ¹ Monat	Kreditkarten ^{2,3} Credit cards ^{2,3}			Debitkarten ^{2,3} Debit cards ^{2,3}		
	AMEX, MC, Diners, Visa			Maestro, Postcard		
Year ¹ Month	Transaktionen in Tausend	Betrag in Millionen Franken	Betrag pro Transaktion in Franken (2 / 1)	Transaktionen in Tausend	Betrag in Millionen Franken	Betrag pro Transaktion in Franken (5 / 4)
	Transactions in thousands	Amount in CHF millions	Amount per transaction in CHF (2 / 1)	Transactions in thousands	Amount in CHF millions	Amount per transaction in CHF (5 / 4)
	1	2	3	4	5	6
1998	58 812	11 187		190	117 170	9 828
1999	67 157	12 961		193	142 842	11 977
2000	74 704	14 623		196	163 560	13 998
2001	80 439	15 509		193	187 495	16 188
2002	81 652	15 341		188	209 655	17 802
2003	81 687	14 762		181	228 118	19 039
2004	81 956	14 958		183	243 504	20 294
2005	84 280	15 841		188	259 806	21 695
2006	90 002	17 213		191	274 498	23 447
2007	106 598	19 870		186	290 460	24 976
2007 03	8 717	1 691		194	23 733	2 040
2007 04	8 648	1 612		186	24 558	2 133
2007 05	8 626	1 564		181	24 072	2 033
2007 06	8 599	1 555		181	23 303	1 943
2007 07	9 491	1 670		176	24 073	2 016
2007 08	9 140	1 667		182	23 588	1 987
2007 09	8 512	1 586		186	22 974	1 949
2007 10	9 612	1 778		185	25 764	2 205
2007 11	9 191	1 677		183	25 544	2 233
2007 12	10 033	1 932		193	29 551	2 758
2008 01	9 628	1 913		199	24 207	2 089
2008 02	9 614	1 871		195	24 150	2 046
2008 03	10 061	1 937		193	26 092	2 261

¹ Daten für 1999 und frühere Jahre teilweise geschätzt.

Some of the figures for 1999 and previous years are estimates.

² Transaktionen von In- und Ausländern, ohne Bargeldbezüge mit Kredit- resp. Debitkarten.

Transactions by residents and non-residents, not including cash withdrawals with credit or debit cards.

³ Die Jahresdaten zwischen 1996 und 2003 basieren teilweise auf Erhebungen des Forschungsinstitutes für empirische Ökonomie und Wirtschaftspolitik der Universität St. Gallen.

The annual data from 1996 to 2003 are partly based on surveys conducted by the Research Institute for Empirical Economics and Economic Policy at the University of St. Gallen.

Transaktionen und Umsätze mit Geldausgabegeräten und Checks im Inland
Transactions and turnover with Automated teller machines and cheques in Switzerland

Jahr ¹ Monat	Geldausgabegeräte (ATM) ² Automated teller machines (ATMs) ²			Checks ³ Cheques ³		
	Bancomat, Postomat			Postcheques, Einheitschecks, SBTC ^{4,5} Postcheques, standard cheques, SBTC ^{4,5}		
Year ¹ Month	Transaktionen in Tausend	Betrag in Millionen Franken	Betrag pro Transaktion in Franken (2 / 1)	Anzahl in Tausend	Betrag in Millionen Franken	Betrag pro Check in Franken (5 / 4)
	Transactions in thousands	Amount in CHF millions	Amount per transaction in CHF (2 / 1)	Number in thousands	Amount in CHF millions	Amount per cheque in CHF (5 / 4)
	1	2	3	4	5	6
1998	.	.	.	18 970	45 191	2 382
1999	.	.	.	16 118	38 585	2 394
2000	97 048	25 882	267	11 167	27 649	2 476
2001	107 962	27 585	256	7 230	18 488	2 557
2002	113 978	27 856	244	4 509	13 083	2 902
2003	116 813	28 152	241	3 478	9 956	2 863
2004	114 695	27 566	240	2 698	7 909	2 932
2005	109 179	24 941	228	1 792	3 874	2 162
2006	111 404	25 204	226	1 494	3 235	2 165
2007	114 006	25 236	221	1 258	2 697	2 144
2007 03	9 792	2 168	221	110	228	2 084
2007 04	9 295	2 044	220	118	242	2 052
2007 05	9 628	2 089	217	103	215	2 077
2007 06	9 702	2 105	217	92	221	2 413
2007 07	9 520	2 143	225	115	226	1 958
2007 08	9 725	2 152	221	122	203	1 670
2007 09	9 450	2 045	216	93	184	1 979
2007 10	9 971	2 170	218	106	220	2 072
2007 11	9 603	2 094	218	91	221	2 424
2007 12	9 958	2 396	241	86	283	3 284
2008 01	8 925	1 970	221	103	209	2 024
2008 02	9 504	2 089	220	94	206	2 201
2008 03	9 879	2 183	221	87	187	2 159

¹ Daten für 1999 und frühere Jahre teilweise geschätzt.

Some of the figures for 1999 and previous years are estimates.

² Bargeldbezüge von In- und Ausländern (AMEX, MC, Diners, Visa, Maestro, Postcard).
Cash withdrawals by residents and non-residents (AMEX, MC, Diners, Visa, Maestro, Postcard).

³ Checks von In- und Ausländern.
Cheques of residents and non-residents.

⁴ SBTC: Swiss Bankers Travelers Cheques.

⁵ Ab 2005 ohne Einheitschecks.
As of 2005, excluding standard cheques.

D11 Bankbilanzen¹ / Bank balance sheets¹

Erhebungsstufe: Unternehmung^{2,3,4} / Reporting entity: parent company^{2,3,4}

Aktiven / Assets

In Millionen Franken / In CHF millions

Jahresende Monatsende	Flüssige Mittel	Forderungen aus Geld- markt- papieren	Forderungen gegenüber Banken Claims against banks		Forderungen gegenüber Kunden ⁵ Claims against customers ⁵				Hypothekar- forderungen
			auf Sicht Sight	auf Zeit Time	Total	davon / of which		Total	
1	2	3				4	5		6

Aktiven gegenüber dem In- und Ausland / Domestic and foreign assets

1998	14 352	60 506	49 451	478 321	405 600	193 572	22 660	212 028	4 213	459 666
1999	21 150	119 946	42 767	617 075	420 782	195 793	21 932	224 989	4 607	475 780
2000	15 532	106 664	53 185	502 554	416 127	218 728	26 440	197 400	20 990	481 479
2001	33 433	108 611	49 067	508 670	425 725	235 236	20 143	190 489	16 569	494 076
2002	18 749	84 489	41 695	499 427	401 511	229 348	22 343	172 163	10 423	521 234
2003	17 450	67 435	68 913	564 923	351 028	167 867	19 224	183 161	7 225	559 011
2004	16 999	72 450	74 425	644 517	393 561	167 754	20 312	225 807	10 730	584 047
2005	17 010	96 635	80 121	745 943	465 547	192 199	18 058	273 348	4 871	630 121
2006	18 356	119 272	89 607	806 865	637 940	322 611	18 539	315 329	4 986	669 102
2007	29 031	119 284	148 341	881 396	732 595	363 523	18 490	369 072	7 613	684 341
2007 03	16 544	139 500	102 646	913 584	736 659	372 210	19 007	364 450	4 188	674 562
2007 04	17 340	143 857	110 741	946 746	747 956	369 573	18 806	378 382	4 394	675 173
2007 05	15 844	145 504	110 924	936 483	751 456	367 655	18 920	383 802	4 205	676 440
2007 06	19 748	134 912	112 119	930 498	754 465	380 142	18 989	374 323	4 591	676 279
2007 07	17 173	141 326	125 181	910 314	761 693	378 456	18 499	383 237	7 476	677 255
2007 08	16 910	118 647	128 653	915 195	780 575	403 913	20 737	376 661	7 732	680 934
2007 09	17 492	108 910	124 133	937 686	779 942	394 235	18 367	385 707	7 314	683 449
2007 10	19 369	121 589	139 452	1 000 020	760 747	370 234	20 225	390 512	7 771	685 019
2007 11	22 891	119 262	160 579	948 591	753 014	372 938	19 238	380 076	8 500	688 272
2007 12	29 031	119 284	148 341	881 396	732 595	363 523	18 490	369 072	7 613	684 341
2008 01	23 213	117 883	144 781	1 000 423	715 728	352 270	17 700	363 458	10 931	685 021
2008 02	28 380	116 989	141 561	937 698	687 633	336 629	16 933	351 004	8 646	686 945
2008 03	28 569	106 484	153 585	917 522	656 022	328 644	17 256	327 379	8 300	687 322

Aktiven gegenüber dem Inland / Domestic assets

1998	13 571	11 564	12 261	67 009	148 479	90 141	20 443	58 338	1 977	447 494
1999	19 334	17 184	13 172	86 501	165 425	106 064	20 438	59 360	2 750	465 776
2000	14 495	13 995	18 424	56 142	167 848	105 142	24 446	62 706	2 898	474 229
2001	15 446	11 963	19 269	67 438	165 775	101 333	18 724	64 442	7 506	487 982
2002	16 793	11 741	12 953	57 589	147 365	92 442	21 007	54 923	4 612	515 358
2003	16 333	9 526	20 980	59 527	136 367	82 428	18 405	53 938	6 126	542 860
2004	14 807	9 327	19 126	61 567	132 735	74 983	19 111	57 752	5 366	569 811
2005	14 648	10 909	19 501	53 753	130 973	74 121	17 109	56 852	4 253	601 970
2006	16 596	8 315	21 684	54 783	144 680	85 345	17 037	59 336	4 195	644 929
2007	20 560	6 314	26 422	64 534	184 333	115 404	16 721	68 929	3 208	666 962
2007 03	14 675	7 781	27 115	60 470	154 267	89 737	17 250	64 530	3 447	650 079
2007 04	15 350	8 061	27 886	58 755	154 459	90 188	16 779	64 271	3 351	652 212
2007 05	13 377	8 380	31 263	61 050	156 564	92 184	16 735	64 380	3 357	653 762
2007 06	17 059	9 595	27 794	64 731	161 652	96 053	17 201	65 599	3 591	655 936
2007 07	14 021	7 280	30 503	65 362	165 206	101 330	17 107	63 876	3 386	657 283
2007 08	15 192	6 558	27 470	65 867	167 250	101 118	16 932	66 132	3 606	659 854
2007 09	15 559	6 815	30 199	65 004	166 722	102 393	17 517	64 328	3 403	661 702
2007 10	15 421	7 180	27 828	67 653	171 168	104 191	17 362	66 977	3 347	663 794
2007 11	15 793	6 998	28 272	64 700	181 874	109 661	16 897	72 213	3 543	667 694
2007 12	20 560	6 314	26 422	64 534	184 333	115 404	16 721	68 929	3 208	666 962
2008 01	16 101	6 713	31 567	69 870	181 004	114 752	17 283	66 252	3 284	668 510
2008 02	16 730	6 398	29 882	66 835	179 405	113 688	16 545	65 718	2 991	670 376
2008 03	21 291	6 167	31 524	68 827	183 549	116 980	16 467	66 569	2 995	672 266

¹ Ab Dezember 1996 Bilanzierung nach neuen Rechnungslegungsvorschriften der Eidgenössischen Bankenkommission (RRV-EBK). Daten vor Dezember 1996, wo Verknüpfung sinnvoll und möglich, nach alten RRV-EBK.
As of December 1996, balance sheets have been compiled according to the new bank accounting guidelines issued by the Swiss Federal Banking Commission (BAG-SFBC). Prior to December 1996, data established according to the old bank accounting guidelines (BAG-SFBC) are shown where linking is possible and reasonable.

² Geschäftsstellen in der Schweiz und im Fürstentum Liechtenstein sowie die Filialen im Ausland. Nur Banken deren Bilanz- und Treuhandgeschäft 150 Millionen Franken übersteigt und deren Bilanzsumme mindestens 100 Millionen Franken beträgt.
Offices in Switzerland and in the Principality of Liechtenstein, plus branches abroad. Only banks with balance sheets and fiduciary business combined exceeding CHF 150 million and balance sheet totals amounting to at least CHF 100 million.

³ 271 Banken im zuletzt ausgewiesenen Monat.
271 banks in the last month shown.

⁴ Ab September 2006 umfassen die publizierten Zahlen die Werte sämtlicher Raiffeisenbanken. Zuvor flossen nur die Werte der grösseren Raiffeisenbanken ein. Für Details vgl. *Statistisches Monatsheft* vom März 2007 (Informationen zu SNB-Statistiken) sowie die Zusatztabellen mit hochgerechneten Werten D11a und D31a. From September 2006, the published figures include data for all Raiffeisen banks. Previously, only the larger Raiffeisen banks were covered. For details, cf. information on SNB statistics in the *Monthly Statistical Bulletin* of March 2007 as well as the additional tables with extrapolated figures, D11a and D31a.

Jahresende Monatsende	Handelsbestände in Wertschriften und Edelmetallen ⁷ Securities and precious metals trading portfolios ⁷	Finanzanlagen Financial investments	Beteiligungen Participating interests	Sachanlagen ⁸ Tangible assets ⁸	Rechnungsabgrenzungen Accrued income and prepaid expenses	Sonstige Aktiven Other assets	Nicht einbezahltes Gesellschaftskapital Non-paid-up capital	Bilanzsumme Balance sheet total	Nachrangige Forderungen Subordinated claims	
End of year End of month				Total	davon / of which					
					Liegen- schaften ⁹ Real estate ⁹					
	11	12	13	14	15	16	17	18	19	20

1998	237 615	50 549	15 064	19 651	15 899	12 510	219 999	62	2 023 346	3 190
1999	249 746	56 118	18 228	20 126	15 449	9 479	178 265	61	2 229 523	4 247
2000	211 830	72 089	31 476	20 441	14 815	11 094	185 407	61	2 107 939	2 443
2001	218 688	87 135	34 401	20 991	14 820	10 858	210 370	61	2 202 087	3 195
2002	228 687	78 968	34 459	19 881	14 972	8 943	295 547	51	2 233 641	6 086
2003	270 308	91 061	39 068	18 873	14 819	10 033	163 388	51	2 221 541	5 176
2004	334 381	86 497	45 836	18 290	14 755	9 321	204 345	51	2 484 720	6 165
2005	421 885	98 248	49 799	17 593	13 747	13 041	206 921	34	2 842 898	7 242
2006	488 035	94 537	52 364	20 183	14 110	14 937	210 004	27	3 221 228	7 458
2007	513 315	76 042	46 172	21 507	15 008	18 181	218 523	27	3 488 754	8 682
2007 03	533 766	94 570	52 739	20 219	14 096	18 677	226 610	27	3 530 104	8 074
2007 04	556 597	94 334	52 653	20 482	14 128	22 258	248 722	27	3 636 887	8 390
2007 05	571 465	94 314	54 427	20 551	14 176	25 142	206 590	27	3 609 167	9 529
2007 06	563 380	91 469	51 721	20 509	14 145	20 079	186 792	27	3 561 999	9 356
2007 07	576 467	93 080	52 562	20 585	14 176	21 222	196 385	27	3 593 270	9 460
2007 08	570 447	92 452	52 983	20 677	14 179	25 487	194 403	27	3 597 390	9 553
2007 09	524 570	91 821	52 284	20 620	14 140	20 903	224 276	27	3 586 114	9 215
2007 10	535 537	92 729	52 223	20 785	14 235	22 803	235 815	27	3 686 116	11 062
2007 11	536 500	75 316	51 700	20 842	14 271	25 495	224 681	27	3 627 170	12 170
2007 12	513 315	76 042	46 172	21 507	15 008	18 181	218 523	27	3 488 754	8 682
2008 01	488 445	76 460	45 991	21 357	14 927	19 668	248 910	27	3 587 907	9 537
2008 02	478 867	76 567	48 876	21 393	14 934	21 747	285 295	27	3 531 979	8 750
2008 03	419 795	69 849	47 915	21 348	14 919	17 151	287 031	27	3 412 622	8 290

1998	57 304	25 078	8 144	18 722	15 563	5 047	47 322	62	862 055	1 457
1999	64 578	27 681	7 247	19 247	15 094	5 274	40 933	61	932 414	2 552
2000	50 643	29 383	7 669	18 832	14 552	6 393	40 546	61	898 659	980
2001	26 157	29 707	8 811	19 302	14 642	5 899	29 368	61	887 176	1 025
2002	18 841	31 057	10 344	19 027	14 827	5 187	30 787	51	877 092	1 592
2003	26 335	31 040	10 363	18 228	14 468	5 116	25 569	51	902 295	1 210
2004	33 939	26 046	10 667	17 578	14 340	4 752	47 641	51	948 046	1 068
2005	44 683	25 134	12 629	16 596	13 175	5 742	46 391	34	982 962	1 119
2006	58 157	22 004	10 722	18 886	13 412	5 657	43 736	27	1 050 177	1 322
2007	71 664	24 785	9 486	20 058	14 263	6 953	36 474	27	1 138 571	1 529
2007 03	73 511	23 961	10 675	18 845	13 419	7 749	51 148	27	1 100 304	1 906
2007 04	75 782	23 734	10 172	19 092	13 443	10 164	55 795	27	1 111 490	1 940
2007 05	82 705	23 833	10 170	19 086	13 441	12 712	54 802	27	1 127 731	1 947
2007 06	78 716	21 147	9 503	19 026	13 397	7 088	37 955	27	1 110 229	1 561
2007 07	68 682	23 767	9 494	19 125	13 412	9 707	32 619	27	1 103 077	1 552
2007 08	67 236	23 764	9 505	19 148	13 417	12 322	30 235	27	1 104 430	1 541
2007 09	72 207	25 671	9 483	19 161	13 394	8 689	40 550	27	1 121 788	1 642
2007 10	73 732	26 269	9 409	19 305	13 472	10 935	46 395	27	1 139 116	1 596
2007 11	74 076	26 084	9 399	19 395	13 524	13 169	26 949	27	1 134 429	1 533
2007 12	71 664	24 785	9 486	20 058	14 263	6 953	36 474	27	1 138 571	1 529
2008 01	73 857	21 719	9 561	19 904	14 201	9 276	29 538	27	1 137 647	1 559
2008 02	78 206	21 573	9 728	19 989	14 246	11 335	61 119	27	1 171 602	2 000
2008 03	65 943	21 202	11 623	19 990	14 248	8 046	60 571	27	1 171 027	2 372

⁵ Die aktuellsten Werte der Inländischen Kreditentwicklung können aus technischen Gründen im *Statistischen Monatsheft* nicht mehr berücksichtigt werden. Sie finden diese voraus im Internet unter <http://dsbb.imf.org>. (Datenseite *Switzerland* des Internationalen Währungsfonds).
For technical reasons, the latest figures on domestic lending cannot be taken into account in the *Monthly Statistical Bulletin*. They may be accessed on the internet at <http://dsbb.imf.org> (page on *Switzerland* of the International Monetary Fund).

⁶ Bis November 1996 Werte der Position *Kontokorrent-Kredite und Darlehen an öffentlich-rechtliche Körperschaften* nach alten RRV-EBK.
Until November 1996, data of the item *Current account credits and loans to public law institutions* according to the old bank accounting guidelines.

⁷ Bis November 1996 Werte der Position *Wertschriften* nach alten RRV-EBK.
Until November 1996, data of the item *Securities* according to the old bank accounting guidelines (BAG-SFBC).

⁸ Ab Dezember 1996 *Liegenschaften* sowie weitere hier nicht separat ausgewiesene Unterpositionen.
As of December 1996, *Real estate* and other sub-items not separately shown here have been included in this item.

⁹ Bis November 1996 Werte der Position *Bankgebäude* nach alten RRV-EBK.
Until November 1996, data of the item *Bank buildings* according to the old bank accounting guidelines (BAG-SFBC).

Passiven / Liabilities

Jahresende Monatsende	Verpflichtungen aus Geldmarkt- papieren	Verpflichtungen gegenüber Banken Liabilities towards banks		Verpflichtungen gegenüber Kunden in Spar- und Anlageform	Übrige Verpflichtungen gegenüber Kunden Other liabilities towards customers		Kassen- obligationen	Anleihen und Pfandbrief- darlehen ¹⁰	
		auf Sicht Sight	auf Zeit Time		auf Sicht Sight	auf Zeit Time			
End of year End of month	Money market paper issued			Liabilities towards customers in the form of savings and deposits			Medium-term bank-issued notes	Bonds/mortgage bonds ¹⁰	
		21	22	23	24	25	26	27	28

Passiven gegenüber dem In- und Ausland / Domestic and foreign liabilities

1998	44 783	50 130	462 608	282 764	144 115	454 798	42 989	119 012
1999	75 333	39 732	583 421	286 665	169 618	520 666	33 500	137 493
2000	54 055	46 240	556 310	267 038	162 427	450 009	34 687	141 015
2001	76 484	61 879	535 724	271 161	174 851	478 885	35 634	172 724
2002	47 649	44 500	514 838	305 780	191 398	429 875	36 312	178 819
2003	56 863	74 654	566 445	341 062	261 745	371 130	30 348	158 707
2004	89 245	71 527	655 329	349 007	256 402	435 102	27 895	178 861
2005	120 524	79 686	732 482	360 138	293 369	557 519	27 368	233 654
2006	135 302	91 210	840 327	359 110	310 789	723 369	35 092	278 848
2007	176 075	126 540	801 656	335 341	340 321	864 128	41 974	334 570
2007 03	165 828	112 226	944 909	351 471	334 819	820 520	37 664	289 926
2007 04	189 151	120 744	967 991	350 701	347 621	839 774	38 214	295 486
2007 05	196 724	116 892	945 391	348 362	345 358	852 470	38 809	308 056
2007 06	178 176	125 731	944 797	343 971	341 616	842 760	39 469	313 679
2007 07	171 033	130 472	983 031	339 312	337 054	824 197	40 084	317 451
2007 08	178 074	112 925	968 386	336 999	351 806	838 027	40 693	321 710
2007 09	190 332	135 277	890 009	335 584	339 503	851 232	41 000	327 175
2007 10	196 865	148 906	926 565	333 664	350 278	856 407	41 368	332 715
2007 11	180 433	162 276	883 702	336 028	363 025	852 334	41 896	322 726
2007 12	176 075	126 540	801 656	335 341	340 321	864 128	41 974	334 570
2008 01	189 250	146 118	842 489	334 209	366 839	852 874	42 490	318 826
2008 02	177 973	156 413	808 653	334 145	335 051	828 466	42 639	321 131
2008 03	165 056	159 009	792 087	331 233	324 534	782 138	42 699	310 336

Passiven gegenüber dem Inland / Domestic liabilities

1998	1 757	15 881	101 517	264 389	95 748	166 377	42 989	84 587
1999	769	12 579	120 578	268 015	106 391	225 726	33 500	89 538
2000	926	15 726	119 925	249 917	103 179	151 376	34 687	93 507
2001	785	20 807	114 296	253 980	110 368	148 112	35 634	93 432
2002	866	12 335	113 513	286 553	123 029	124 617	36 312	93 797
2003	3 173	20 039	112 447	319 272	168 071	92 993	30 348	89 082
2004	2 017	17 687	118 294	326 731	155 371	117 150	27 895	90 639
2005	2 055	16 971	112 722	337 144	169 962	172 065	27 368	87 130
2006	3 866	20 192	119 171	336 497	160 880	229 015	35 092	88 115
2007	6 740	24 654	126 795	313 994	168 085	296 106	41 974	88 710
2007 03	4 733	29 606	120 924	329 193	160 729	250 569	37 664	87 747
2007 04	5 464	27 297	121 381	328 385	164 902	255 694	38 214	86 526
2007 05	5 310	27 778	120 765	326 270	164 185	261 464	38 809	86 325
2007 06	6 538	29 017	122 436	321 825	161 819	268 682	39 469	86 829
2007 07	6 758	29 576	126 514	317 574	160 349	273 883	40 084	87 767
2007 08	7 898	25 680	126 119	315 556	159 846	274 667	40 693	88 819
2007 09	7 020	26 605	129 362	314 256	161 551	283 132	41 000	87 307
2007 10	6 336	27 476	129 450	312 428	161 877	288 884	41 368	88 292
2007 11	6 324	30 387	124 713	314 870	173 881	286 916	41 896	87 908
2007 12	6 740	24 654	126 795	313 994	168 085	296 106	41 974	88 710
2008 01	7 121	34 002	129 692	313 010	168 572	301 630	42 490	87 927
2008 02	6 852	28 642	129 071	313 236	162 206	297 138	42 639	86 834
2008 03	6 551	29 945	130 838	310 444	164 443	293 898	42 699	87 447

¹⁰ Vor Dezember 1996 Anleihen und Pfandbriefdarlehen nur insgesamt verfügbar (keine Unterteilung in In- und Ausland).
Prior to December 1996, separate figures for domestic Bonds/mortgage bonds are not available.

Jahresende Monatsende	Rechnungs- abgrenzung	Sonstige Passiven	Wertberich- tigungen und Rückstel- lungen ¹¹	Reserven für allgemeine Bankrisiken	Gesellschafts- kapital	Reserven	Gewinn/ Verlust- vortrag	Bilanzsumme	Nachrangige Verpflich- tungen
End of year End of month	Accrued expenses and deferred income	Other liabilities	Value adjust- ments and provisions ¹¹	Reserves for general banking risks	Capital	Reserves	Retained earnings/ accumulated losses brought forward	Balance sheet total	Subordinated liabilities
	29	30	31	32	33	34	35	36	37

1998	19 725	271 167	40 344	8 712	28 145	51 818	2 237	2 023 346	24 583
1999	19 253	228 083	40 124	9 253	29 115	54 078	3 190	2 229 523	27 276
2000	23 281	229 330	29 441	10 349	29 462	68 736	5 559	2 107 939	32 584
2001	21 444	225 444	24 748	10 647	29 831	76 234	6 397	2 202 087	38 488
2002	17 659	314 631	25 487	11 618	28 052	80 251	6 771	2 233 641	31 819
2003	17 325	195 686	22 965	12 500	27 969	78 067	6 075	2 221 541	30 259
2004	18 249	253 441	21 453	14 480	27 991	77 200	8 539	2 484 720	29 105
2005	24 126	257 694	22 125	16 032	25 054	83 080	10 048	2 842 898	30 034
2006	31 903	248 981	21 151	17 469	24 268	92 013	11 397	3 221 228	37 350
2007	35 621	253 639	23 215	19 064	24 681	94 506	17 423	3 488 754	45 179
2007 03	29 554	261 989	20 832	17 929	24 346	100 273	17 817	3 530 104	35 324
2007 04	30 579	278 810	21 090	17 882	24 172	97 428	17 242	3 636 887	37 020
2007 05	36 133	243 106	21 296	17 946	24 133	97 891	16 599	3 609 167	36 650
2007 06	33 527	223 971	20 492	18 188	23 959	95 138	16 525	3 561 999	39 955
2007 07	36 162	241 420	20 427	18 188	23 502	94 147	16 788	3 593 270	39 325
2007 08	36 236	238 814	20 504	18 244	23 501	94 673	16 798	3 597 390	39 689
2007 09	36 500	265 801	20 493	18 261	23 531	94 544	16 871	3 586 114	40 270
2007 10	39 075	285 369	20 512	18 415	24 560	94 658	16 759	3 686 116	40 451
2007 11	40 175	269 348	20 804	18 425	24 665	94 381	16 952	3 627 170	42 245
2007 12	35 621	253 639	23 215	19 064	24 681	94 506	17 423	3 488 754	45 179
2008 01	35 414	276 765	23 196	19 159	24 685	90 163	25 432	3 587 907	46 128
2008 02	30 897	313 289	22 926	19 365	26 145	89 790	25 097	3 531 979	47 402
2008 03	27 177	300 349	27 260	19 297	26 221	101 706	3 519	3 412 622	48 016

1998	10 203	71 239	37 147	8 668	28 145	51 818	2 075	982 538	12 785
1999	10 777	65 489	36 685	9 198	29 115	54 078	2 627	1 065 065	12 614
2000	11 974	64 813	26 123	10 277	29 462	68 736	4 376	985 005	12 436
2001	11 967	47 487	23 497	10 559	29 831	76 234	4 736	981 726	10 819
2002	9 032	53 066	24 174	11 538	28 052	80 251	5 055	1 002 190	9 954
2003	9 347	49 967	22 308	12 422	27 969	78 067	5 351	1 040 856	8 404
2004	10 228	75 848	20 277	14 345	27 991	77 200	7 340	1 089 016	8 608
2005	11 219	79 492	20 897	15 876	25 054	83 080	7 837	1 168 872	7 555
2006	15 505	80 194	19 963	17 281	24 268	92 013	8 668	1 250 720	7 639
2007	16 455	57 569	21 904	18 834	24 681	94 506	13 891	1 314 896	10 067
2007 03	14 588	80 079	19 597	17 684	24 346	100 273	13 863	1 291 596	6 954
2007 04	14 912	85 029	19 832	17 648	24 172	97 428	13 360	1 300 244	8 973
2007 05	16 186	87 264	19 962	17 708	24 133	97 891	12 657	1 306 706	8 804
2007 06	16 269	70 691	19 162	17 949	23 959	95 138	12 572	1 292 355	8 884
2007 07	17 848	67 245	19 253	17 953	23 502	94 147	12 994	1 295 449	8 890
2007 08	18 341	63 227	19 332	18 009	23 501	94 673	12 968	1 289 328	8 899
2007 09	18 847	75 272	19 203	18 032	23 531	94 544	13 174	1 312 836	9 823
2007 10	19 896	87 665	19 245	18 187	24 560	94 658	13 077	1 333 398	9 748
2007 11	20 570	84 354	19 391	18 203	24 665	94 381	13 423	1 341 883	9 246
2007 12	16 455	57 569	21 904	18 834	24 681	94 506	13 891	1 314 896	10 067
2008 01	16 847	52 686	21 581	18 821	24 685	90 163	22 417	1 331 642	10 060
2008 02	14 694	82 198	21 591	19 034	26 145	89 790	22 227	1 342 296	9 851
2008 03	14 221	80 808	25 490	18 988	26 221	101 706	772	1 334 471	10 113

¹¹ Ab Dezember 1997 inkl. Schwankungsreserve für Kreditrisiken.
As of December 1997, incl. fluctuation reserve for credit risks.

D12 Bankbilanzen nach Währungen Bank balance sheets by currency

Erhebungsstufe: Unternehmung^{1,2,3} / Reporting entity: parent company^{1,2,3}

In Millionen Franken / In CHF millions

Jahresende Monatsende	CHF	USD	EUR ⁴	DEM ⁵	Übrige Währungen ⁶	Edelmetalle	Leih- und Repogeschäfte ⁷	Bilanzsumme
End of year End of month					Other currencies ⁶	Precious metals	Lending and repo transactions ⁷	Balance sheet total
	1	2	3	4	5	6	7	8
Aktiven gegenüber dem In- und Ausland / Domestic and foreign assets								
1998	883 571	361 348	.	78 965	526 676	14 174	158 611	2 023 346
1999	932 930	476 497	201 850	12 941	346 956	15 152	256 136	2 229 523
2000	926 324	597 564	198 440	7 516	367 864	12 138	5 608	2 107 939
2001	917 291	625 398	242 357	2 420	400 654	12 933	3 454	2 202 087
2002	961 455	553 048	271 587	.	430 886	15 504	1 159	2 233 641
2003	967 076	628 749	291 271	.	313 887	18 788	1 769	2 221 541
2004	1 004 963	722 040	320 877	.	394 108	18 526	24 208	2 484 720
2005	1 033 754	923 467	394 288	.	444 058	24 527	22 802	2 842 898
2006	1 109 488	1 122 496	440 151	.	489 473	35 947	23 672	3 221 228
2007	1 181 867	1 119 660	505 538	.	608 840	47 558	25 292	3 488 754
2007 03	1 152 648	1 257 035	490 515	.	558 872	39 806	31 226	3 530 104
2007 04	1 156 016	1 285 256	516 129	.	602 483	40 231	36 770	3 636 887
2007 05	1 157 448	1 322 712	516 928	.	534 855	40 145	37 078	3 609 167
2007 06	1 164 049	1 281 176	520 246	.	535 704	39 943	20 881	3 561 999
2007 07	1 164 631	1 275 127	505 270	.	589 998	39 552	18 691	3 593 270
2007 08	1 173 554	1 243 562	522 575	.	603 959	40 374	13 366	3 597 390
2007 09	1 184 650	1 157 808	515 948	.	660 230	44 829	22 650	3 586 114
2007 10	1 193 889	1 158 523	533 467	.	727 833	48 860	23 543	3 686 116
2007 11	1 190 964	1 170 084	582 124	.	614 633	44 393	24 973	3 627 170
2007 12	1 181 867	1 119 660	505 538	.	608 840	47 558	25 292	3 488 754
2008 01	1 215 981	1 104 337	533 713	.	661 789	49 479	22 607	3 587 907
2008 02	1 241 004	1 014 740	528 928	.	673 963	52 368	20 977	3 531 979
2008 03	1 239 304	957 261	535 117	.	614 282	44 354	22 303	3 412 622
Passiven gegenüber dem In- und Ausland / Domestic and foreign liabilities								
1998	903 614	385 118	.	61 827	384 252	16 824	271 712	2 023 346
1999	931 671	472 828	166 259	14 426	310 509	18 126	330 131	2 229 523
2000	949 780	606 281	185 057	9 200	336 826	15 737	14 258	2 107 939
2001	960 702	668 516	236 596	1 359	316 643	15 810	3 820	2 202 087
2002	1 002 594	567 060	266 307	.	382 587	14 025	1 068	2 233 641
2003	1 005 000	598 504	308 147	.	292 100	17 090	701	2 221 541
2004	1 025 270	704 687	347 159	.	366 466	18 477	22 663	2 484 720
2005	1 080 613	859 519	414 496	.	444 078	22 830	21 362	2 842 898
2006	1 147 217	963 231	549 741	.	508 088	31 844	21 106	3 221 228
2007	1 197 558	1 102 729	551 790	.	573 386	37 978	25 311	3 488 754
2007 03	1 177 710	1 122 890	591 256	.	576 660	33 112	28 477	3 530 104
2007 04	1 185 733	1 142 585	646 680	.	594 583	33 506	33 798	3 636 887
2007 05	1 192 053	1 179 420	619 719	.	550 684	33 505	33 786	3 609 167
2007 06	1 193 073	1 161 810	612 990	.	542 274	33 308	18 545	3 561 999
2007 07	1 198 341	1 166 763	595 135	.	585 394	32 396	15 242	3 593 270
2007 08	1 194 872	1 167 141	604 459	.	587 727	31 295	11 895	3 597 390
2007 09	1 209 775	1 103 629	602 510	.	617 096	32 875	20 230	3 586 114
2007 10	1 224 107	1 113 969	618 126	.	671 730	35 748	22 436	3 686 116
2007 11	1 206 830	1 134 791	628 763	.	596 340	36 056	24 389	3 627 170
2007 12	1 197 558	1 102 729	551 790	.	573 386	37 978	25 311	3 488 754
2008 01	1 228 041	1 127 395	568 361	.	600 507	40 795	22 810	3 587 907
2008 02	1 254 012	1 060 564	545 294	.	609 493	41 506	21 111	3 531 979
2008 03	1 260 295	999 902	548 501	.	544 599	38 211	21 113	3 412 622

¹ Geschäftsstellen in der Schweiz und im Fürstentum Liechtenstein sowie die Filialen im Ausland. Nur Banken deren Bilanz- und Treuhandgeschäft 150 Millionen Franken übersteigt und deren Bilanzsumme mindestens 100 Millionen Franken beträgt.
Offices in Switzerland and in the Principality of Liechtenstein, plus branches abroad. Only banks with balance sheets and fiduciary business combined exceeding CHF 150 million and balance sheet totals amounting to at least CHF 100 million.

² 271 Banken im zuletzt ausgewiesenen Monat.
271 banks in the last month shown.

³ Ab September 2006 umfassen die publizierten Zahlen die Werte sämtlicher Raiffeisenbanken. Zuvor flossen nur die Werte der grösseren Raiffeisenbanken ein. Für Details vgl. *Statistisches Monatsheft* vom März 2007 (Informationen zu SNB-Statistiken) sowie die Zusatztabelle mit hochgerechneten Werten D1_{1a} und D3_{1a}.
From September 2006, the published figures include data for all Raiffeisen banks. Previously, only the larger Raiffeisen banks were covered. For details, cf. information on SNB statistics in the *Monthly Statistical Bulletin* of March 2007 as well as the additional tables with extrapolated figures, D1_{1a} and D3_{1a}.

⁴ Inklusive die ehemaligen Währungen des Euro-Währungsgebietes.
Incl. the former currencies of the euro area.

⁵ Ab März 1999 als *davon-Position* des Euro.
As of March 1999, stated as a sub-item (*of which*) of the euro.

⁶ Ende 1992 und 1993 inklusive Leihgeschäfte.
Figures of end-1992 and end-1993 include lending transactions.

⁷ Banken, welche die nicht-monetären Forderungen und Verpflichtungen aus Leih- und Repogeschäften bilanzieren, weisen diese zusätzlich separat aus. Unter nicht-monetär verstehen wir Forderungen und Verpflichtungen in Form von Wertschriften und Commodities.
Banks that enter non-monetary claims and liabilities arising from lending and repo transactions in their balance sheets also report these separately. Non-monetary claims and liabilities are held in the form of securities and commodities.

D13: Bankbilanzen nach Währungen

Bank balance sheets by currency

Erhebungsstufe: Bankstelle ^{1, 2, 3} / Reporting entity: bank office ^{1, 2, 3}

In Millionen Franken / In CHF millions

Jahresende Monatsende	CHF	USD	EUR ⁴	DEM ⁵	Übrige Währungen ⁶	Edelmetalle	Leih- und Repogeschäfte ⁷	Bilanzsumme
End of year End of month					Other currencies ⁶	Precious metals	Lending and repo transactions ⁷	Balance sheet total
	1	2	3	4	5	6	7	8

Aktiven gegenüber dem In- und Ausland / Domestic and foreign assets

1998	881 794	171 538	.	50 049	171 900	12 121	80 243	1 367 646
1999	944 051	283 605	124 327	7 483	173 750	14 278	130 169	1 670 180
2000	931 458	324 623	139 775	3 591	241 903	10 950	5 608	1 654 318
2001	934 409	308 998	150 324	965	211 583	12 749	3 454	1 621 518
2002	979 650	341 525	164 161	.	149 702	13 325	1 159	1 649 522
2003	985 092	328 615	191 233	.	131 870	15 233	1 769	1 653 812
2004	1 014 568	350 539	181 286	.	125 063	14 811	24 201	1 710 467
2005	1 048 129	492 369	194 415	.	129 434	23 710	22 728	1 910 783
2006	1 124 095	500 776	204 787	.	136 160	35 525	23 672	2 025 017
2007	1 198 465	432 062	252 214	.	430 848	46 458	25 292	2 385 338
2007 03	1 161 644	521 239	257 916	.	316 952	39 549	31 226	2 328 526
2007 04	1 177 150	546 688	254 878	.	431 952	39 822	36 770	2 487 260
2007 05	1 180 844	551 230	255 295	.	466 108	39 601	37 078	2 530 157
2007 06	1 188 435	494 585	278 856	.	281 652	39 357	20 881	2 303 765
2007 07	1 186 453	485 941	266 573	.	284 638	39 163	18 691	2 281 460
2007 08	1 207 515	472 385	270 042	.	300 572	40 100	13 366	2 303 981
2007 09	1 220 205	450 464	255 344	.	310 400	44 223	22 650	2 303 285
2007 10	1 226 477	483 558	264 375	.	340 220	48 371	26 543	2 389 545
2007 11	1 202 651	476 001	266 311	.	366 339	43 198	24 973	2 379 474
2007 12	1 198 465	432 062	252 214	.	430 848	46 458	25 292	2 385 338
2008 01	1 229 425	365 152	236 229	.	452 285	48 997	22 607	2 354 696
2008 02	1 252 596	364 191	224 796	.	423 195	51 722	20 974	2 337 472
2008 03	1 263 138	342 671	216 134	.	409 642	43 062	22 300	2 296 947

Passiven gegenüber dem In- und Ausland / Domestic and foreign liabilities

1998	920 847	196 196	.	39 778	92 052	13 747	105 025	1 367 646
1999	960 410	277 435	112 012	8 526	118 172	16 983	185 170	1 670 180
2000	964 027	327 488	124 867	5 869	208 866	14 811	14 258	1 654 318
2001	974 494	344 718	149 415	477	133 324	15 746	3 820	1 621 518
2002	1 012 581	351 622	169 316	.	100 879	14 055	1 068	1 649 522
2003	1 016 751	307 746	219 904	.	95 079	13 632	701	1 653 812
2004	1 027 016	351 692	225 200	.	69 148	14 755	22 656	1 710 467
2005	1 088 137	446 596	239 271	.	93 537	21 976	21 266	1 910 783
2006	1 151 029	406 112	294 677	.	120 613	31 480	21 106	2 025 017
2007	1 200 221	505 718	280 684	.	336 543	36 860	25 311	2 385 338
2007 03	1 178 064	480 900	324 592	.	283 556	32 937	28 477	2 328 526
2007 04	1 197 589	501 101	337 465	.	384 137	33 169	33 798	2 487 260
2007 05	1 208 136	527 056	313 956	.	414 182	33 042	33 786	2 530 157
2007 06	1 197 003	493 233	325 185	.	237 001	32 799	18 545	2 303 765
2007 07	1 199 138	485 327	311 034	.	238 647	32 071	15 242	2 281 460
2007 08	1 211 140	505 861	299 248	.	244 733	31 105	11 895	2 303 981
2007 09	1 229 037	490 230	306 500	.	224 951	32 337	20 230	2 303 285
2007 10	1 239 735	526 222	309 609	.	253 205	35 338	25 436	2 389 545
2007 11	1 199 904	577 843	271 152	.	271 296	34 891	24 389	2 379 474
2007 12	1 200 221	505 718	280 684	.	336 543	36 860	25 311	2 385 338
2008 01	1 226 251	486 877	258 551	.	319 909	40 298	22 810	2 354 696
2008 02	1 248 482	474 839	244 828	.	307 417	40 800	21 108	2 337 472
2008 03	1 266 590	435 063	240 197	.	297 172	36 814	21 110	2 296 947

¹ Geschäftsstellen in der Schweiz und im Fürstentum Liechtenstein ohne die Filialen im Ausland. Nur Banken deren Bilanz- und Treuhandgeschäft 150 Millionen Franken übersteigt und deren Bilanzsumme mindestens 100 Millionen Franken beträgt.
Offices in Switzerland and in the Principality of Liechtenstein, excluding branches abroad. Only banks with balance sheets and fiduciary business combined exceeding CHF 150 million and balance sheet totals amounting to at least CHF 100 million.

² 271 Banken im zuletzt ausgewiesenen Monat.
271 banks in the last month shown.

³ Ab September 2006 umfassen die publizierten Zahlen die Werte sämtlicher Raiffeisenbanken. Zuvor flossen nur die Werte der grösseren Raiffeisenbanken ein. Für Details vgl. *Statistisches Monatsheft* vom März 2007 (Informationen zu SNB-Statistiken) sowie die Zusatztabellen mit hochgerechneten Werten D11a und D31a. From September 2006, the published figures include data for all Raiffeisen banks. Previously, only the larger Raiffeisen banks were covered. For details, cf. information on SNB statistics in the *Monthly Statistical Bulletin* of March 2007 as well as the additional tables with extrapolated figures, D11a and D31a.

⁴ Inklusive die ehemaligen Währungen des Euro-Währungsgebietes.
Incl. the former currencies of the euro area.

⁵ Ab März 1999 als *davon-Position* des Euro.
As of March 1999, stated as a sub-item (*of which*) of the euro.

⁶ Ende 1992 und 1993 inklusive Leihgeschäfte.
Figures of end-1992 and end-1993 include lending transactions.

⁷ Banken, welche die nicht-monetären Forderungen und Verpflichtungen aus Leih- und Repogeschäften bilanzieren, weisen diese zusätzlich separat aus. Unter nicht-monetär verstehen wir Forderungen und Verpflichtungen in Form von Wertschriften und Commodities.
Banks that enter non-monetary claims and liabilities arising from lending and repo transactions in their balance sheets also report these separately. Non-monetary claims and liabilities are held in the form of securities and commodities.

D2 Bankbilanzen: Kredite¹ Bank balance sheets: loans¹

Erhebungsstufe: Unternehmung^{2,3} / Reporting entity: parent company^{2,3}

Veränderung gegenüber dem entsprechenden Vorjahresmonat⁴ / Change from the corresponding month of the previous year⁴

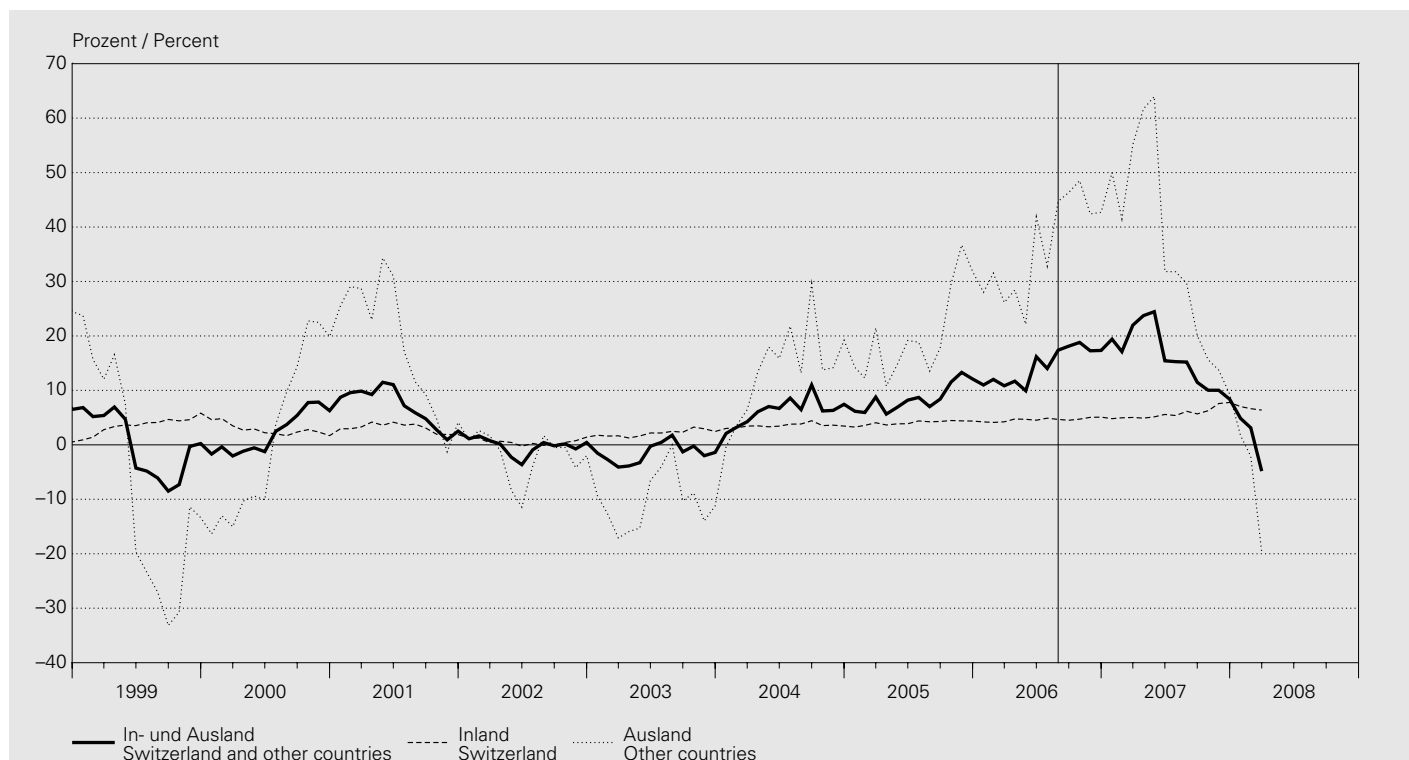

In Millionen Franken / In CHF millions

Jahresende Monatsende	Inland Domestic					Ausland Foreign					Insgesamt (5 + 10) Total loans (5 + 10)
	Kantonal- banken	Gross- banken	Regional- banken	Übrige Banken- gruppen	Total (1 bis 4) (1 to 4)	Kantonal- banken	Gross- banken	Auslän- disch beherrschte Banken	Übrige Banken- gruppen	Total (6 bis 9) (6 to 9)	
End of year End of month	Cantonal banks	Big banks	Regional banks	Other categories of banks		Cantonal banks	Big banks	Foreign- controlled banks	Other categories of banks		
	1	2	3	4	5	6	7	8	9	10	11
2001	233 430	253 152	64 660	101 847	653 089	4 463	198 612	40 050	21 784	264 909	917 998
2002	234 711	243 599	65 885	118 132	662 327	4 332	193 929	41 324	20 088	259 673	922 000
2003	235 853	245 769	66 978	129 992	678 592	3 485	162 501	45 831	18 776	230 593	909 185
2004	239 510	252 380	68 777	141 324	701 991	3 019	202 000	49 839	20 028	274 886	976 877
2005	244 874	265 890	70 576	151 316	732 656	2 931	271 751	61 147	26 550	362 379	1 095 035
2006	251 745	284 535	72 622	180 430	789 332	3 623	417 302	64 575	31 633	517 133	1 306 465
2007	259 275	313 798	72 280	205 405	850 758	3 711	438 571	81 180	41 766	565 228	1 415 986
2007 03	254 013	288 593	70 041	191 286	803 933	4 010	498 001	70 122	34 443	606 576	1 410 509
2007 04	254 255	289 410	70 195	192 359	806 219	4 102	503 697	72 895	35 475	616 169	1 422 388
2007 05	255 007	290 157	70 407	194 299	809 870	4 094	501 664	75 038	36 439	617 235	1 427 105
2007 06	256 586	293 091	70 841	196 664	817 182	3 938	490 973	78 135	39 792	612 838	1 430 020
2007 07	256 647	296 717	71 019	197 784	822 167	4 073	493 327	78 241	40 426	616 067	1 438 234
2007 08	256 865	298 087	71 277	200 498	826 727	3 974	513 123	78 007	38 955	634 059	1 460 786
2007 09	257 853	299 033	71 609	199 523	828 018	3 882	511 487	79 311	39 799	634 479	1 462 497
2007 10	258 046	301 400	71 776	203 371	834 593	3 948	485 170	80 534	40 685	610 337	1 444 930
2007 11	258 909	307 755	72 053	210 375	849 092	3 919	464 107	80 754	42 417	591 197	1 440 289
2007 12	259 275	313 798	72 280	205 405	850 758	3 711	438 571	81 180	41 766	565 228	1 415 986
2008 01	260 022	310 576	72 511	205 964	849 073	3 758	427 514	78 344	41 147	550 763	1 399 836
2008 02	260 113	309 502	72 609	207 116	849 340	3 849	401 456	78 314	40 666	524 285	1 373 625
2008 03	261 233	312 142	72 897	208 961	855 233	3 788	368 585	74 784	40 023	487 180	1 342 413

¹ Summe aus *Forderungen gegenüber Kunden* und *Hypothekarforderungen* gemäss Monatsbilanzstatistik, im aktuellen Monat 271 Banken. Ohne Edelmetalle, Leih- und Repogeschäfte.

Sum of *Claims against customers* and *Mortgage claims* according to the monthly balance sheet statistics, 271 banks in the current reporting month. Not including precious metals, lending transactions and repo transactions.

² Geschäftsstellen in der Schweiz und im Fürstentum Liechtenstein sowie die Filialen im Ausland. Nur Banken deren Bilanz- und Treuhandgeschäft 150 Millionen Franken übersteigt und deren Bilanzsumme mindestens 100 Millionen Franken beträgt. Offices in Switzerland and in the Principality of Liechtenstein, plus branches abroad. Only banks with balance sheets and fiduciary business combined exceeding CHF 150 million and balance sheet totals amounting to at least CHF 100 million.

³ Ab September 2006 umfassen die publizierten Zahlen die Werte sämtlicher Raiffeisenbanken. Zuvor flossen nur die Werte der grösseren Raiffeisenbanken ein. Für Details vgl. *Statistisches Monatsheft* vom März 2007 (Informationen zu SNB-Statistiken) sowie die Zusatztabelle mit hochgerechneten Werten D1_{1a} und D3_{1a}. From September 2006, the published figures include data for all Raiffeisen banks. Previously, only the larger Raiffeisen banks were covered. For details, cf. information on SNB statistics in the *Monthly Statistical Bulletin* of March 2007 as well as the additional tables with extrapolated figures, D1_{1a} and D3_{1a}.

⁴ Zwischen September 2006 und August 2007 basieren die Wachstumsraten auf hochgerechneten Werten. Between September 2006 and August 2007, the growth rates are based on extrapolated figures.

D3 Bewilligte und beanspruchte inländische Kredite¹ Approved and utilised domestic loans¹

Erhebungsstufe: Bankstelle^{2,3} / Reporting entity: bank office^{2,3}

Veränderung gegenüber dem entsprechenden Vorjahresmonat und Anteil unbenützter Limiten⁴
Change from the corresponding month of the previous year and share of unutilised credit lines⁴

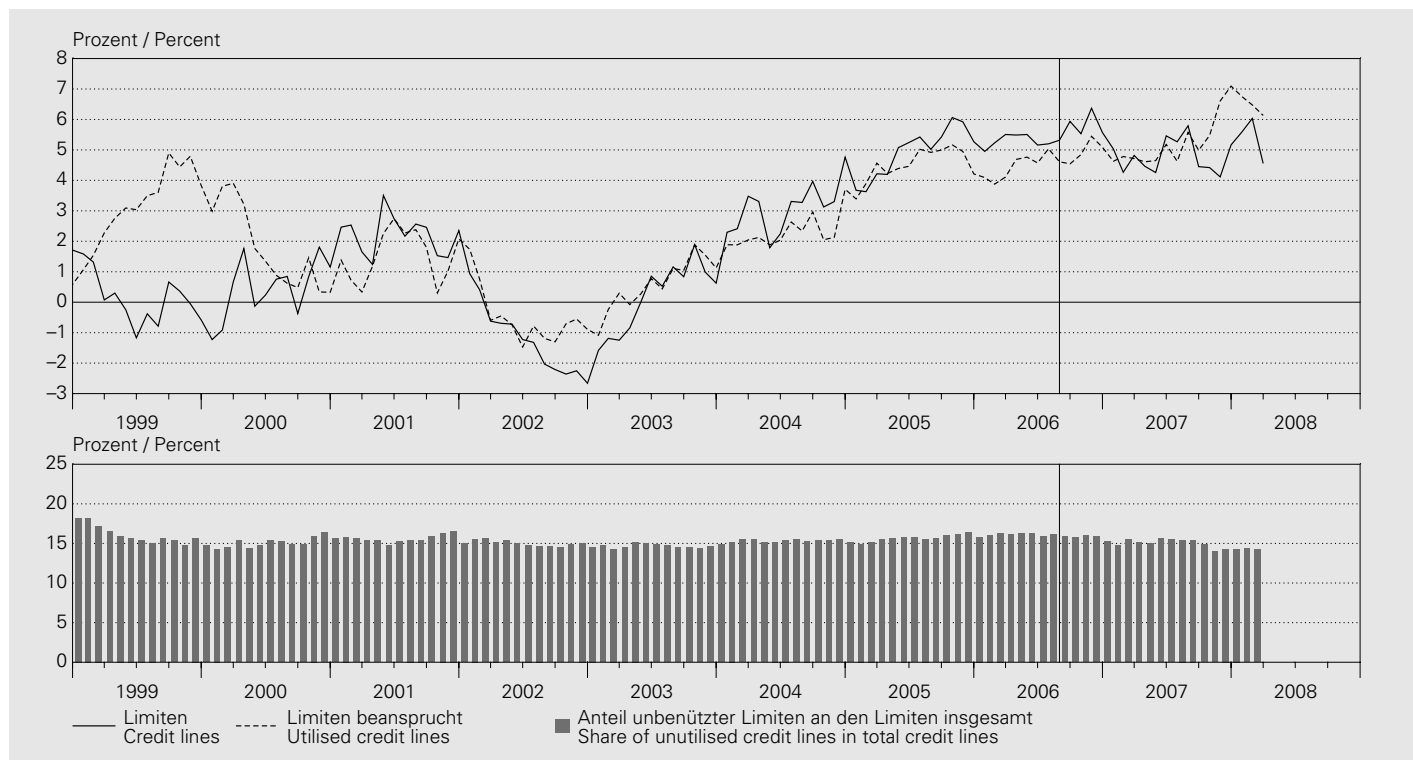

Kredite an im Inland domizilierte Schuldner / Loans to borrowers domiciled in Switzerland

In Millionen Franken / In CHF millions

Jahresende Monatsende End of year End of month	Baukredite Construction loans		Hypothekarforderungen ⁵ Mortgage claims ⁵		Übrige Kredite Other loans		Total Kredite Total loans	
	bewilligt Approved	beansprucht Utilised	bewilligt Approved	beansprucht Utilised	bewilligt Approved	beansprucht Utilised	bewilligt Approved	beansprucht Utilised
	1	2	3	4	5	6	7	8
2001	15 039	7 211	473 132	455 849	242 198	146 181	730 369	609 242
2002	12 935	6 316	484 840	470 312	213 155	127 169	710 930	603 797
2003	12 182	5 306	505 825	489 388	197 371	115 903	715 378	610 597
2004	13 564	5 299	531 834	516 617	204 034	111 324	749 432	633 240
2005	13 543	5 107	558 909	541 992	216 478	112 811	788 929	659 910
2006	17 556	6 951	645 547	627 546	242 402	127 544	905 505	762 041
2007	18 723	8 936	667 936	651 061	265 622	156 107	952 281	816 104
2007 03	16 631	7 293	647 854	635 095	252 691	132 614	917 177	775 002
2007 04	16 866	7 400	649 248	637 178	249 470	132 720	915 584	777 298
2007 05	17 441	7 730	652 568	638 534	246 805	132 923	916 814	779 187
2007 06	17 710	7 980	655 806	640 579	258 779	138 048	932 295	786 607
2007 07	17 985	8 229	660 306	641 846	255 723	139 308	934 014	789 383
2007 08	18 429	8 399	663 726	644 368	256 899	141 483	939 055	794 250
2007 09	18 387	8 407	666 213	646 116	255 842	140 968	940 442	795 491
2007 10	18 419	8 499	667 431	648 049	255 531	144 895	941 382	801 443
2007 11	18 525	8 717	672 187	652 180	256 088	153 662	946 800	814 559
2007 12	18 723	8 936	667 936	651 061	265 622	156 107	952 281	816 104
2008 01	18 421	8 879	672 356	652 728	261 883	154 648	952 660	816 255
2008 02	18 251	8 733	674 257	654 518	262 234	154 314	954 742	817 565
2008 03	18 717	9 144	675 003	656 274	265 236	157 112	958 957	822 529

¹ Gemäss Kreditvolumenstatistik; im aktuellen Monat 113 Banken, vgl. Bankenstatistisches Monatsheft, Tabelle 3A.

According to credit volume statistics; 113 banks in the current month, cf. Monthly Bulletin of Banking Statistics, table 3A.

² Geschäftsstellen in der Schweiz ohne die Filialen im Ausland. Nur Banken deren In- und Auslandskredite mindestens 280 Millionen Franken aufweisen. Offices in Switzerland, excluding branches abroad. Only banks with domestic and foreign loans amounting to at least CHF 280 million.

³ Ab September 2006 umfassen die publizierten Zahlen die Werte sämtlicher Raiffeisenbanken. Zuvor flossen nur die Werte der grösseren Raiffeisenbanken ein. Für Details vgl. *Statistisches Monatsheft* vom März 2007 (Informationen zu SNB-Statistiken) sowie die Zusatztabellen mit hochgerechneten Werten D11a und D31a. From September 2006, the published figures include data for all Raiffeisen banks. Previously, only the larger Raiffeisen banks were covered. For details, cf. information on SNB statistics in the *Monthly Statistical Bulletin* of March 2007 as well as the additional tables with extrapolated figures, D11a and D31a.

⁴ Zwischen September 2006 und August 2007 basieren die Wachstumsraten auf hochgerechneten Werten. Between September 2006 and August 2007, the growth rates are based on extrapolated figures.

⁵ Umfasst: Hypothekaranlagen sowie feste Vorschüsse gegen hypothekarische Deckung. Comprises: mortgage loans and fixed advances secured by mortgage.

D4 Treuhandgeschäfte Fiduciary business

Erhebungsstufe: Unternehmung^{1,2,3} / Reporting entity: parent company^{1,2,3}

Insgesamt / Total

In Millionen Franken / In CHF millions

Jahresende Monatsende	CHF	USD	EUR ⁴	DEM ⁵	Übrige Währungen	Edelmetalle	Total
End of year End of month					Other currencies	Precious metals	
	1	2	3	4	5	6	7

Gegenüber dem In- und Ausland / Domestic and foreign

1998	29 409	201 397	.	.	35 238	71 656	181	337 882
1999	28 086	229 503	84 872	.	7 074	33 412	190	376 063
2000	38 603	247 555	100 055	.	3 802	32 438	189	418 839
2001	41 131	231 639	106 388	.	23	33 568	184	412 910
2002	28 264	182 601	103 106	.	.	32 005	59	346 034
2003	13 466	160 787	106 163	.	.	34 619	63	315 098
2004	17 698	157 939	104 271	.	.	39 088	74	319 071
2005	22 632	200 303	109 592	.	.	56 710	79	389 315
2006	29 884	223 799	128 395	.	.	57 822	85	439 985
2007	35 613	233 813	164 256	.	.	64 673	151	498 507
2007 03	32 097	229 650	140 943	.	.	61 253	97	464 040
2007 04	32 585	230 475	141 153	.	.	61 964	95	466 272
2007 05	34 278	238 525	145 039	.	.	62 875	105	480 823
2007 06	34 746	240 671	147 981	.	.	64 184	109	487 691
2007 07	35 696	242 377	150 983	.	.	65 805	97	494 959
2007 08	36 620	247 784	156 848	.	.	65 835	115	507 202
2007 09	35 264	242 903	157 984	.	.	65 709	106	501 968
2007 10	36 377	239 794	160 996	.	.	67 845	106	505 118
2007 11	36 446	234 286	160 940	.	.	64 458	130	496 260
2007 12	35 613	233 813	164 256	.	.	64 673	151	498 507
2008 01	37 161	229 963	166 977	.	.	62 789	118	497 006
2008 02	40 455	230 297	168 063	.	.	61 573	128	500 517
2008 03	41 812	213 461	168 226	.	.	58 811	114	482 424

Treuhandaktiven / Fiduciary assets

In Millionen Franken / In CHF millions

Jahresende Monatsende	CHF	USD	EUR ⁴	DEM ⁵	Übrige Währungen	Edelmetalle	Total
End of year End of month					Other currencies	Precious metals	
	1	2	3	4	5	6	7

Gegenüber dem Inland / Domestic

1998	2 080	228	.	.	64	256	63	2 691
1999	2 106	912	355	.	25	118	72	3 562
2000	2 104	1 591	745	.	27	108	67	4 615
2001	1 816	458	218	.	0	67	70	2 628
2002	1 601	259	203	.	.	29	59	2 151
2003	1 353	705	604	.	.	76	63	2 801
2004	1 889	367	209	.	.	30	56	2 551
2005	1 765	275	221	.	.	143	77	2 481
2006	1 718	985	989	.	.	155	74	3 921
2007	1 952	1 046	584	.	.	123	121	3 827
2007 03	1 791	705	564	.	.	62	92	3 213
2007 04	1 749	813	424	.	.	143	93	3 222
2007 05	1 757	826	503	.	.	123	92	3 302
2007 06	1 903	666	517	.	.	250	91	3 427
2007 07	2 062	1 233	461	.	.	909	91	4 756
2007 08	2 401	1 474	586	.	.	953	92	5 506
2007 09	2 233	928	537	.	.	720	99	4 518
2007 10	2 111	844	527	.	.	89	105	3 676
2007 11	2 325	890	512	.	.	100	101	3 928
2007 12	1 952	1 046	584	.	.	123	121	3 827
2008 01	2 615	1 222	1 879	.	.	307	118	6 140
2008 02	2 995	1 579	2 047	.	.	325	120	7 067
2008 03	2 980	1 130	1 992	.	.	335	110	6 547

Gegenüber dem Ausland / Foreign

1998	27 329	201 169	.	.	35 174	71 400	118	335 190
1999	25 980	228 591	84 517	.	7 049	33 294	118	372 501
2000	36 499	245 964	99 310	.	3 775	32 330	122	414 224
2001	39 315	231 181	106 170	.	23	33 501	114	410 282
2002	26 663	182 342	102 903	.	.	31 976	0	343 883
2003	12 113	160 082	105 559	.	.	34 543	—	312 297
2004	15 809	157 572	104 062	.	.	39 058	18	316 520
2005	20 867	200 028	109 371	.	.	56 567	2	386 834
2006	28 166	222 814	127 406	.	.	57 667	11	436 064
2007	33 661	232 767	163 672	.	.	64 550	30	494 680
2007 03	30 306	228 945	140 379	.	.	61 191	5	460 827
2007 04	30 836	229 662	140 729	.	.	61 821	2	463 050
2007 05	32 521	237 699	144 536	.	.	62 752	13	477 521
2007 06	32 843	240 005	147 464	.	.	63 934	18	484 264
2007 07	33 634	241 144	150 522	.	.	64 896	6	490 203
2007 08	34 219	246 310	156 262	.	.	64 882	23	501 696
2007 09	33 031	241 975	157 447	.	.	64 989	7	497 450
2007 10	34 266	238 950	160 469	.	.	67 756	1	501 442
2007 11	34 121	233 396	160 428	.	.	64 358	29	492 332
2007 12	33 661	232 767	163 672	.	.	64 550	30	494 680
2008 01	34 546	228 741	165 098	.	.	62 482	0	490 866
2008 02	37 460	228 718	166 016	.	.	61 248	8	493 450
2008 03	38 832	212 331	166 234	.	.	58 476	4	475 876

¹ Geschäftsstellen in der Schweiz und im Fürstentum Liechtenstein sowie die Filialen im Ausland. Nur Banken deren Bilanz- und Treuhandgeschäft 150 Millionen Franken übersteigt und deren Bilanzsumme mindestens 100 Millionen Franken beträgt.
Offices in Switzerland and in the Principality of Liechtenstein, plus branches abroad. Only banks with balance sheets and fiduciary business combined exceeding CHF 150 million and balance sheet totals amounting to at least CHF 100 million.

² 271 Banken im zuletzt ausgewiesenen Monat.
271 banks in the last month shown.

³ Ab September 2006 umfassen die publizierten Zahlen die Werte sämtlicher Raiffeisenbanken. Zuvor flossen nur die Werte der grösseren Raiffeisenbanken ein. Für Details vgl. *Statistisches Monatsheft* vom März 2007 (Informationen zu SNB-Statistiken) sowie die Zusatztabelle mit hochgerechneten Werten D1_{1a} und D3_{1a}.
From September 2006, the published figures include data for all Raiffeisen banks. Previously, only the larger Raiffeisen banks were covered. For details, cf. information on SNB statistics in the *Monthly Statistical Bulletin* of March 2007 as well as the additional tables with extrapolated figures, D1_{1a} and D3_{1a}.

⁴ Inklusive die ehemaligen Währungen des Euro-Währungsgebietes.
Including the former currencies of the euro area.

⁵ Ab März 1999 als *davon-Position* des Euro.
As of March 1999, stated as a sub-item (*of which*) of the euro.

Treuhandpassiven / Fiduciary liabilities

In Millionen Franken / In CHF millions

Jahresende Monatsende	CHF	USD	EUR ⁴	DEM ⁵	Übrige Währungen	Edelmetalle	Total
End of year End of month					Other currencies	Precious metals	
	1		2	3	4	5	6
							7

Gegenüber dem Inland / Domestic

1998	16365	27650	.	.	8065	12997	115	65192
1999	16172	29947	19523	.	2262	5067	114	70822
2000	22673	31778	24148	.	1141	5049	122	83769
2001	25177	25251	22235	.	2	4372	114	77143
2002	17235	18220	20801	.	.	4383	0	60641
2003	8232	17180	22293	.	.	4476	—	52180
2004	11260	16581	20955	.	.	5095	1	53892
2005	15179	21453	23658	.	.	6809	—	67099
2006	20088	22326	30345	.	.	10007	10	82777
2007	23957	22956	35431	.	.	9978	6	92327
2007 03	21313	23374	31923	.	.	9205	—	85814
2007 04	21688	24110	31416	.	.	9422	—	86636
2007 05	22937	26669	34066	.	.	9832	6	93511
2007 06	23642	32921	36040	.	.	11086	6	103694
2007 07	23778	27447	34691	.	.	10163	—	96079
2007 08	25382	26989	37022	.	.	10600	6	99999
2007 09	23886	28299	35463	.	.	10528	0	98177
2007 10	24091	26080	35493	.	.	10721	—	96385
2007 11	24433	23208	35341	.	.	10082	5	93068
2007 12	23957	22956	35431	.	.	9978	6	92327
2008 01	24479	21741	35363	.	.	9691	—	91273
2008 02	26212	25167	35841	.	.	9746	8	96974
2008 03	27228	23414	35960	.	.	9471	—	96073

Gegenüber dem Ausland / Foreign

1998	13044	173748	.	.	27173	58659	66	272690
1999	11914	199556	65350	.	4813	28345	77	305241
2000	15929	215777	75907	.	2661	27389	67	335070
2001	15949	206388	84153	.	21	29196	70	335761
2002	11029	164381	82304	.	.	27621	59	285394
2003	5234	143607	83870	.	.	30142	63	262917
2004	6438	141357	83316	.	.	33994	74	265179
2005	7453	178851	85933	.	.	49900	78	322216
2006	9796	201472	98050	.	.	47815	75	357208
2007	11657	210857	128825	.	.	54695	145	406180
2007 03	10783	206277	109020	.	.	52050	97	378226
2007 04	10896	206365	109737	.	.	52542	95	379636
2007 05	11341	211856	110973	.	.	53042	99	387312
2007 06	11103	207751	111941	.	.	53098	103	383997
2007 07	11919	214930	116292	.	.	55642	97	398881
2007 08	11237	220795	119825	.	.	55236	109	407203
2007 09	11379	214604	122520	.	.	55182	106	403791
2007 10	12286	213715	125503	.	.	57124	105	408733
2007 11	12012	211079	125600	.	.	54378	124	403192
2007 12	11657	210857	128825	.	.	54695	145	406180
2008 01	12682	208223	131616	.	.	53097	118	405736
2008 02	14243	205130	132222	.	.	51827	120	403542
2008 03	14584	190047	132266	.	.	49339	114	386350

¹ Geschäftsstellen in der Schweiz und im Fürstentum Liechtenstein sowie die Filialen im Ausland. Nur Banken deren Bilanz- und Treuhandgeschäft 150 Millionen Franken übersteigt und deren Bilanzsumme mindestens 100 Millionen Franken beträgt.
Offices in Switzerland and in the Principality of Liechtenstein, plus branches abroad. Only banks with balance sheets and fiduciary business combined exceeding CHF 150 million and balance sheet totals amounting to at least CHF 100 million.

² 271 Banken im zuletzt ausgewiesenen Monat.
271 banks in the last month shown.

³ Ab September 2006 umfassen die publizierten Zahlen die Werte sämtlicher Raiffeisenbanken. Zuvor flossen nur die Werte der grösseren Raiffeisenbanken ein.
Für Details vgl. *Statistisches Monatsheft* vom März 2007 (Informationen zu SNB-Statistiken) sowie die Zusatztabelle mit hochgerechneten Werten D1_{1a} und D3_{1a}.
From September 2006, the published figures include data for all Raiffeisen banks. Previously, only the larger Raiffeisen banks were covered. For details, cf. information on SNB statistics in the *Monthly Statistical Bulletin* of March 2007 as well as the additional tables with extrapolated figures, D1_{1a} and D3_{1a}.

⁴ Inklusive die ehemaligen Währungen des Euro-Währungsgebietes.
Including the former currencies of the euro area.

⁵ Ab März 1999 als *davon-Position* des Euro.
As of March 1999, stated as a sub-item (*of which*) of the euro.

D51 Wertschriftenbestände in Kundendepots der Banken^{1,2} Securities holdings in bank custody accounts^{1,2}

Erhebungsstufe: Bankstelle / Reporting entity: bank office

Nach Domizil des Depotinhabers und Wertschriftenkategorie / By domicile of the custody account holder and category of security

In- und ausländische Emittenten, alle Währungen / Domestic and foreign issuers, all currencies

In Milliarden Franken / In CHF billions

Jahresende Monatsende	Total	Geldmarkt- papiere Money market paper	Obligationen ³ Bonds ³		Aktien ⁴ Shares ⁴	Anteile an Kollektivanlagen ⁵ Units in collective investment schemes ⁵		Strukturierte Produkte Structured products	Übrige Wert- schriften ^{7,8} Other securities ^{7,8}
				davon / of which Öffentliche Hand Public sector			davon / of which Schweizerische Kollektiv- anlagen gemäss KAG ⁶ Swiss collect- ive investment schemes pur- suant to CISA ⁶		
End of year End of month									
	1	2	3	4	5	6	7	8	9

Inländische Depotinhaber / Resident custody account holders

2002	1 226	18	515	142	456	228	110	.	9
2003	1 362	21	519	149	538	270	132	.	14
2004	1 478	16	534	166	555	353	197	.	19
2005	1 777	18	568	191	648	486	210	52	5
2006	1 993	25	605	195	706	583	277	71	2
2007	2 163	35	642	189	709	689	321	86	2
2007 03	2 103	25	624	192	732	639	315	82	2
2007 04	2 167	26	629	193	770	653	322	87	2
2007 05	2 192	29	629	189	772	671	329	89	2
2007 06	2 173	29	621	182	762	670	329	89	2
2007 07	2 149	30	621	181	740	667	326	89	2
2007 08	2 134	28	622	180	733	661	323	89	2
2007 09	2 156	30	626	182	740	668	325	90	2
2007 10	2 187	32	633	179	748	681	330	92	2
2007 11	2 163	32	644	185	726	671	325	89	2
2007 12	2 163	35	642	189	709	689	321	86	2
2008 01	2 058	37	636	185	647	657	315	80	2
2008 02	2 040	38	633	183	641	648	314	78	2
2008 03	1 994	41	624	178	626	626	306	74	2

Ausländische Depotinhaber / Non-resident custody account holders

2002	1 625	35	618	118	601	347	62	.	25
2003	1 849	34	642	133	726	409	66	.	39
2004	1 967	33	649	140	784	442	66	.	58
2005	2 554	48	631	168	992	705	77	159	19
2006	2 872	49	599	156	1 180	822	84	214	7
2007	3 072	58	580	156	1 185	1 000	87	248	1
2007 03	2 989	50	605	155	1 203	884	86	243	4
2007 04	3 097	51	611	158	1 271	909	88	252	4
2007 05	3 182	54	617	159	1 309	940	91	258	4
2007 06	3 164	51	611	155	1 293	958	91	247	4
2007 07	3 139	55	605	156	1 266	957	90	252	4
2007 08	3 138	55	614	158	1 255	952	89	259	4
2007 09	3 178	50	610	157	1 268	975	90	272	3
2007 10	3 233	59	609	158	1 291	1 004	92	267	3
2007 11	3 135	61	589	149	1 253	972	90	257	3
2007 12	3 072	58	580	156	1 185	1 000	87	248	1
2008 01	2 853	60	561	156	1 059	940	86	232	1
2008 02	2 779	56	550	155	1 033	919	84	220	1
2008 03	2 738	64	540	155	1 015	884	86	234	1

Jahresende Monatsende	Total	Geldmarktpapiere		Obligationen ³		Aktien ⁴	Anteile an Kollektivanlagen ⁵		Strukturierte Produkte	Übrige Wert- schriften ^{7,8}
		Money market paper		Bonds ³	davon / of which	Shares ⁴	Units in collective investment schemes ⁵	davon / of which	Structured products	Other securities ^{7,8}
End of year End of month				Öffentliche Hand			Schweizerische Kollektiv- anlagen gemäss KAG ⁶ Swiss collect- ive investment schemes pur- suant to CISA ⁶			
		1	2	3	4	5	6	7	8	9

In- und ausländische Depotinhaber / Resident and non-resident custody account holders

2002	2 851	54	1 132	260	1 057	575	172	.	.	34
2003	3 211	55	1 160	282	1 264	679	198	.	.	53
2004	3 445	49	1 183	306	1 339	796	263	.	.	78
2005	4 331	66	1 199	359	1 640	1 191	287	211	.	23
2006	4 865	73	1 204	352	1 887	1 405	361	286	.	10
2007	5 235	94	1 221	345	1 894	1 689	408	334	.	3
2007 03	5 092	75	1 229	347	1 935	1 523	401	324	.	6
2007 04	5 264	77	1 240	351	2 040	1 562	410	338	.	6
2007 05	5 374	83	1 246	348	2 081	1 610	420	347	.	6
2007 06	5 337	79	1 232	337	2 054	1 628	420	337	.	6
2007 07	5 288	85	1 225	337	2 006	1 624	416	341	.	6
2007 08	5 272	82	1 235	338	1 988	1 613	413	348	.	6
2007 09	5 334	80	1 236	340	2 008	1 643	415	361	.	5
2007 10	5 420	90	1 242	336	2 038	1 685	422	359	.	5
2007 11	5 298	93	1 233	335	1 979	1 642	415	346	.	5
2007 12	5 235	94	1 221	345	1 894	1 689	408	334	.	3
2008 01	4 911	97	1 196	341	1 706	1 597	400	312	.	3
2008 02	4 819	94	1 184	338	1 674	1 567	398	298	.	3
2008 03	4 731	105	1 164	333	1 641	1 510	392	308	.	3

¹ Die Zahlen basieren auf der Monatserhebung. Diese deckt rund 95% des Depotwertes der jährlichen Vollerhebung ab.

Data are based on monthly statistics, which cover approximately 95% of the custody account value established in the comprehensive annual statistics.

² Die Erhebung der Wertschriftenbestände wurde im März 2005 angepasst. Dabei aktualisierten einige Bankeninstitute die Kategorisierung der Sektoren und der Wertschriften. Aus diesem Grund ist ein zeitlicher Vergleich der Daten zum Teil schwierig.
Adjustments were made to the reporting of securities holdings in March 2005 and a number of banks updated the way in which they grouped individual sectors and securities. This has made it difficult to carry out time-series comparisons for some of the data.

³ Inklusive Kassenobligationen, kündbare Obligationen, Notes, Wandel- und Optionsanleihen.
Including medium-term bank-issued notes, bonds subject to notice of termination, notes, convertible bonds and warrant issues.

⁴ Inklusive Partizipations- und Genussscheine. Bis November 2007 inklusive Anteile an kollektiven Kapitalanlagen mit Closed-End-Struktur. Ab Dezember 2007 werden die Anteile an kollektiven Kapitalanlagen mit Closed-End-Struktur unter den *Anteilen an Kollektivanlagen* ausgewiesen.
Including participation certificates and dividend-right certificates. Until November 2007, including units in collective investment schemes with a closed-ended structure. As of December 2007, units in collective investment schemes with a closed-ended structure are shown under *Units in collective investment schemes*.

⁵ Bis Februar 2005 nur *Anlagefondszertifikate*.

Von März 2005 bis November 2007 nur Anteile an kollektiven Kapitalanlagen mit Open-End-Struktur. Anteile an Kollektivanlagen mit Closed-End-Struktur wurden unter den *Aktien* verbucht.

Ab Dezember 2007 alle Anteile an Kollektivanlagen (sowohl mit Open-End als auch mit Closed-End-Struktur). *Strukturierte Produkte* werden nicht unter den *Anteilen an Kollektivanlagen* erfasst, sondern werden in einer eigenen Kategorie ausgewiesen.

Until February 2005, containing exclusively *Investment fund certificates*.

From March 2005 to November 2007, containing exclusively units in collective investment schemes with an open-ended structure. Units in collective investment schemes with a closed-ended structure were recorded under *Shares*.

As of December 2007, including all units in collective investment schemes (both with an open-ended and a closed-ended structure). *Structured products* are not recorded under *Units in collective investment schemes* but are shown separately.

⁶ Bis Februar 2005 wurden unter der Wertschriftenkategorie *Anlagefondszertifikate* teilweise auch *Anteile an übrigen kollektiven Kapitalanlagen* mit Open-End-Struktur gemeldet.

Von März 2005 bis November 2007 wurden unter der Wertschriftenkategorie *Anteile an schweizerischen Anlagefonds* ausschliesslich Anteile an Anlagefonds gemäss schweizerischen Anlagefondsgesetz (AFG) ausgewiesen.

Ab Dezember 2007 werden *Schweizerische Kollektivanlagen gemäss KAG* (Kollektivanlagengesetz) erfasst. Diese umfassen neben den vertraglichen Anlagefonds auch Investmentgesellschaften mit variablem Kapital (SICAV) (open-ended), geschlossene kollektive Kapitalanlagen (closed-end) in der Form von Kommanditgesellschaften für kollektive Kapitalanlagen (KGK) und nicht kotierte Investmentgesellschaften mit festem Kapital (SICAF).

Until February 2005, the *Investment fund certificates* securities category also included some data on *Units in other collective investment schemes* with an open-ended structure.

From March 2005 to November 2007, the *Units in Swiss investment funds* securities category contained exclusively investment fund units as specified in the Swiss Investment Fund Act.

As of December 2007, *Swiss collective investment schemes pursuant to CISA* (Collective Investment Schemes Act) are recorded. They contain contractual investment funds, investment companies with variable capital (SICAV) (open-ended), closed collective capital investments (closed-ended) in the form of limited partnerships for collective capital investments and non-listed investment companies with fixed capital (SICAF).

⁷ Ohne Derivate.

Excluding derivatives.

⁸ Unter den übrigen Wertschriften wurden bis Februar 2005 auch strukturierte Produkte gemeldet.

Until February 2005, structured products were recorded under the *Other securities* category.

D52 Wertschriftenbestände in Kundendepots der Banken^{1,2} Securities holdings in bank custody accounts^{1,2}

Erhebungsstufe: Bankstelle / Reporting entity: bank office

Nach Domizil des Depotinhabers und Wirtschaftssektor³ / By domicile of the custody account holder and business sector³

In- und ausländische Emittenten, alle Währungen / Domestic and foreign issuers, all currencies

In Milliarden Franken / In CHF billions

Jahresende Monatsende End of year End of month	Total	Privat- kunden ⁴	Kommerzielle Kunden ⁵ Commercial customers ⁵		Institutionelle Anleger ^{6,7} Institutional investors ^{6,7}		Versicherungen und Pensionskassen ⁷		Kredit- und Versiche- rungshilfs- tätigkeiten	Sozialver- siche- rungen	
		Private customers ⁴	davon/ of which Öffentliche Hand	davon / of which Public sector	Finanzierungs- und Vermögensverwaltungs- institutionen ⁷ Financial and asset management institutions ⁷	davon / of which Kollektiv- anlageinsti- tutionen ge- mäss KAG ⁸ Collective investment institutions pursuant to CISA ⁸	Insurance companies and pension funds ⁷	davon / of which Pensions- kassen ⁷ Pension funds ⁷	Financial auxiliaries	Social security institutions	
	1	2	3	4	5	6	7	8	9	10	11

Inländische Depotinhaber / Resident custody account holders

2002	1 226	437	151	23	638	246	117	360	229	.	22
2003	1 362	479	178	25	705	277	135	394	259	.	23
2004	1 478	499	184	28	795	318	172	442	294	.	25
2005	1 777	521	239	33	1 017	412	255	562	393	16	28
2006	1 993	562	271	38	1 160	496	323	621	420	14	29
2007	2 163	578	292	41	1 293	560	380	673	425	27	33
2007 03	2 103	590	284	43	1 229	524	343	659	429	15	31
2007 04	2 167	605	299	46	1 263	542	353	672	438	15	34
2007 05	2 192	606	304	45	1 281	552	362	678	441	15	35
2007 06	2 173	604	301	44	1 268	544	354	673	435	17	35
2007 07	2 149	593	297	42	1 259	540	351	670	433	16	33
2007 08	2 134	589	294	42	1 251	538	348	664	432	15	34
2007 09	2 156	592	302	44	1 262	538	355	674	435	16	34
2007 10	2 187	600	309	41	1 278	550	363	677	441	16	35
2007 11	2 163	582	304	40	1 277	535	354	682	433	27	33
2007 12	2 163	578	292	41	1 293	560	380	673	425	27	33
2008 01	2 058	539	282	40	1 237	526	363	656	414	25	30
2008 02	2 040	536	271	38	1 232	529	364	653	414	22	29
2008 03	1 994	520	261	37	1 213	521	357	642	407	21	29

Ausländische Depotinhaber / Non-resident custody account holders

2002	1 625	783	137	.	706
2003	1 849	845	139	.	865
2004	1 967	837	155	.	975
2005	2 554	948	188	.	1 418
2006	2 872	981	200	.	1 691
2007	3 072	1 042	227	.	1 803
2007 03	2 989	1 027	218	.	1 743
2007 04	3 097	1 051	225	.	1 820
2007 05	3 182	1 074	233	.	1 875
2007 06	3 164	1 078	234	.	1 852
2007 07	3 139	1 066	232	.	1 841
2007 08	3 138	1 059	232	.	1 848
2007 09	3 178	1 053	231	.	1 895
2007 10	3 233	1 070	238	.	1 925
2007 11	3 135	1 036	231	.	1 868
2007 12	3 072	1 042	227	.	1 803
2008 01	2 853	964	211	.	1 678
2008 02	2 779	941	174	.	1 665
2008 03	2 738	902	166	.	1 669

Jahresende Monatsende	Total	Privat-	Kommerzielle Kunden ⁵	Institutionelle Anleger ^{6,7}		Versicherungen und		Kredit- und	Sozialver-			
		kunden ⁴	Commercial customers ⁵	Institutional investors ^{6,7}		Pensionskassen ⁷		Versicherungshilfs-	sicherungen			
End of year End of month		Private customers ⁴	davon / of which	Finanzierungs- und Vermögensverwaltungs- institutionen ⁷	Public sector	Insurance companies and pension funds ⁷	davon / of which	Financial auxiliaries	Social security institutions			
			Öffentliche Hand	Financial and asset management institutions ⁷		Pension- kassen ⁷	Pension funds ⁷					
				davon / of which								
				Kollektiv- anlageinsti- tutionen ge- mäss KAG ⁸								
				Collective investment institutions pursuant to CISA ⁸								
		1	2	3	4	5	6	7	8	9	10	11

In- und ausländische Depotinhaber / Resident and non-resident custody account holders

2002	2 851	1 220	288	.	1 344
2003	3 211	1 323	318	.	1 570
2004	3 445	1 336	339	.	1 770
2005	4 331	1 468	427	.	2 435
2006	4 865	1 543	471	.	2 851
2007	5 235	1 620	519	.	3 097
2007 03	5 092	1 617	502	.	2 972
2007 04	5 264	1 656	525	.	3 083
2007 05	5 374	1 680	537	.	3 157
2007 06	5 337	1 682	535	.	3 120
2007 07	5 288	1 659	529	.	3 100
2007 08	5 272	1 648	526	.	3 099
2007 09	5 334	1 644	532	.	3 157
2007 10	5 420	1 670	547	.	3 203
2007 11	5 298	1 618	535	.	3 145
2007 12	5 235	1 620	519	.	3 097
2008 01	4 911	1 503	493	.	2 915
2008 02	4 819	1 477	445	.	2 897
2008 03	4 731	1 422	427	.	2 882

¹ Die Zahlen basieren auf der Monatershebung. Diese deckt rund 95% des Depotwertes der jährlichen Vollerhebung ab.

Data are based on monthly statistics, which cover approximately 95% of the custody account value established in the comprehensive annual statistics.

² Die Erhebung der Wertschriftenbestände wurde im März 2005 angepasst. Dabei aktualisierten einige Bankeninstitute die Kategorisierung der Sektoren und der Wertschriften. Aus diesem Grund ist ein zeitlicher Vergleich der Daten zum Teil schwierig.

Adjustments were made to the reporting of securities holdings in March 2005 and a number of banks updated the way in which they grouped individual sectors and securities. This has made it difficult to carry out time-series comparisons for some of the data.

³ Es gelten die folgenden Zuweisungen zu den Wirtschaftssektoren gemäss NOGA Codes vom Jahr 2008: Privatkunden (kein NOGA Code, 97–98), Kommerzielle Kunden (01–63, 68–842, 85–96, 99), Öffentliche Hand (841–842; 85 öffentlich; 871, 879–88, 9101, 9499 öffentlich auf Bundes-, Kantons- und Gemeindeebene; ohne Rechtsformen Verein und Stiftung), Institutionelle Anleger (64–66, 843), Finanzierungs- und Vermögensverwaltungsinstitutionen (642–649, sowie Kollektivanlageinstitutionen (keine NOGA Codes)), Kollektivanlageinstitutionen gemäss KAG (kein NOGA Code), Versicherungen und Pensionskassen (65), Pensionskassen (653), Kredit- und Versicherungshilfstätigkeiten (66), Sozialversicherungen (843).

Allocation to the business sectors pursuant to the 2008 version of the Swiss business classification code, NOGA: private customers (no NOGA code, 97–98), commercial customers (01–63, 68–842, 85–96, 99), public sector (841–842; 85 public sector; 871, 879–88, 9101, 9499 public sector at federal, cantonal and municipal level; excluding institutions with the legal status of association or foundation), institutional investors (64–66, 843), financial and asset management institutions (642–649, and collective investment institutions (no NOGA codes)), collective investment institutions pursuant to CISA (no NOGA code), insurance companies and pension funds (65), pension funds (653), financial auxiliaries (66), social security institutions (843).

⁴ Ab März 2005 exklusive Private Organisationen ohne Erwerbszweck.
As of March 2005, excluding non-profit institutions serving households.

⁵ Ab März 2005 inklusive Private Organisationen ohne Erwerbszweck.
As of March 2005, including non-profit institutions serving households.

⁶ Bei inländischen Depotinhabern ohne Banken, bei ausländischen Depotinhabern mit Banken.
Without banks for resident custody account holders, with banks for non-resident custody account holders.

⁷ Ab März 2005 erfolgt die Zuteilung der treuhänderisch verwalteten Wertschriftenbestände zu den Depotinhaberkategorien gemäss dem Prinzip der wirtschaftlichen Berechtigung.
As of March 2005, the principle of beneficial ownership is applied when allocating securities managed by fiduciary agents to individual custody account holders categories.

⁸ Von März 2005 bis November 2007 wurden in dieser Position nur *Anlagefonds* gemäss Schweizerischem Anlagefondsgesetz (AFG) ausgewiesen.
Ab Dezember 2007 werden ausschliesslich die Bestände von *Kollektivanlageinstitutionen* erhoben, die dem Kollektivanlagengesetz (KAG) unterstellt sind.

From March 2005 to November 2007, this item contained exclusively *investment funds* as specified in the Swiss Investment Fund Act.
As of December 2007, the item contains exclusively the assets of *collective investment institutions* subject to the Collective Investment Schemes Act (CISA).

D6 Anlagefonds¹ Investment funds¹

Gliederung nach Fondstypen / Breakdown by type of fund

Jahr Quartal	Schweizerische Anlagefonds nach Typen ² Swiss investment funds by type ²							Ausländische Fonds mit Vertretern in der Schweiz
	Schweizerische Obligationen und Aktien	Schweizerische Immobilien	Ausländische Obligationen	Ausländische Aktien	Schweizerische und ausländische Obligationen	Schweizerische und ausländische Aktien	Total (1 bis 6) (1 to 6)	
Year Quarter	Swiss bonds and shares	Swiss real estate	Foreign bonds	Foreign shares	Swiss and foreign bonds	Swiss and foreign shares		Foreign funds with representatives in Switzerland
	1	2	3	4	5	6	7	8

Anzahl der von der EBK bewilligten Anlagefonds³ / Number of investment funds authorised by the SFBC³

2000 IV	68	(66)	31	(31)	51	(46)	88	(84)	67	(61)	94	(93)	399	(381)	2 173	(1 964)
2001 IV	82	(77)	28	(28)	57	(47)	105	(92)	76	(68)	116	(109)	464	(421)	2 831	(2 555)
2002 IV	83	(81)	23	(23)	65	(60)	125	(108)	75	(70)	129	(120)	500	(462)	3 166	(2 958)
2003 IV	103	(100)	21	(20)	83	(77)	148	(132)	95	(92)	141	(132)	591	(553)	3 261	(3 075)
2004 IV	130	(122)	24	(22)	121	(105)	177	(168)	109	(103)	174	(162)	735	(682)	3 605	(3 323)
2004 III	123	(109)	24	(20)	111	(91)	165	(148)	110	(96)	169	(152)	702	(616)	3 507	(3 270)
2004 IV	130	(122)	24	(22)	121	(105)	177	(168)	109	(103)	174	(162)	735	(682)	3 605	(3 323)
2005 I	131	(125)	24	(23)	119	(112)	193	(181)	110	(105)	172	(161)	749	(707)	3 718	(3 410)
2005 II	151	(127)	25	(23)	127	(112)	195	(187)	124	(110)	181	(172)	803	(731)	3 817	(3 454)
2005 III	.	(.)	.	(.)	.	(.)	.	(.)	.	(.)	.	(.)	.	(.)	.	(.)

Fondsvermögen am Quartalsende⁴ / Fund assets at end of quarter⁴

In Millionen Franken / In CHF millions

2000 IV	25 623	11 431	13 441	34 379	19 098	46 228	150 199	.
2001 IV	23 498	11 921	13 246	29 922	26 701	40 730	146 016	.
2002 IV	22 346	12 165	14 910	21 603	28 498	30 531	130 052	.
2003 IV	27 829	12 886	16 181	21 596	33 992	32 397	144 881	.
2004 IV	43 414	13 842	25 788	28 435	36 712	37 466	185 658	.
2004 III	36 449	13 657	21 356	25 692	36 096	36 457	169 707	.
2004 IV	43 414	13 842	25 788	28 435	36 712	37 466	185 658	.
2005 I	52 254	14 202	30 622	31 590	39 131	38 282	206 082	.
2005 II	55 631	14 607	35 059	33 660	40 716	39 831	219 505	.
2005 III

Den Fonds zugeflossener Betrag / Amount newly invested in funds

In Millionen Franken / In CHF millions

1999	7 471	1 277	8 470	18 647	7 652	16 784	60 300	194 023
2000	9 349	457	4 784	17 067	4 299	16 307	52 263	285 006
2001	7 589	975	5 262	10 472	21 173	6 172	51 643	283 886
2002	10 342	1 310	8 672	10 553	26 828	4 328	62 033	252 268
2003	9 400	1 668	10 968	10 968	37 928	4 439	75 372	290 584
2004	25 280	847	25 440	13 860	39 830	10 299	115 556	331 459
2004 III	2 043	295	3 188	2 064	7 723	1 253	16 566	62 379
2004 IV	11 207	327	9 421	4 803	10 832	1 929	38 518	88 209
2005 I	9 745	199	7 795	5 131	10 570	2 456	35 897	106 700
2005 II	3 729	334	6 576	3 319	10 858	2 817	27 633	112 938
2005 III

Zu Lasten der Fonds zurückbezahlter Betrag / Amount reimbursed from funds

In Millionen Franken / In CHF millions

1999	5 474	1	5 470	18 079	5 463	9 142	43 629	146 389
2000	5 821	—	5 987	11 461	3 167	9 446	35 884	213 677
2001	3 963	470	5 267	9 555	12 739	5 737	37 732	229 842
2002	5 256	863	6 599	8 770	24 284	6 267	52 040	234 975
2003	7 545	814	9 742	15 007	32 490	5 302	70 901	242 546
2004	11 284	—	15 962	7 745	36 926	5 945	77 863	291 090
2004 III	1 192	—	5 256	1 144	7 273	1 462	16 328	60 114
2004 IV	5 520	—	4 775	2 445	9 458	1 493	23 691	75 053
2005 I	2 600	—	2 964	3 100	8 848	2 540	20 051	83 568
2005 II	2 503	—	3 307	3 278	8 526	2 976	20 590	108 927
2005 III

Zahl der umlaufenden Anteilscheine am Quartalsende / Number of fund units in circulation at end of quarter

In 1 000 / In thousands

2000 IV	74 827	36 072	98 691	114 408	138 399	242 053	704 450	.
2001 IV	101 907	45 171	98 634	105 466	143 974	251 454	746 605	.
2002 IV	138 139	103 612	100 803	110 910	138 277	238 003	829 743	.
2003 IV	161 862	115 507	95 985	155 473	150 792	230 552	910 172	.
2004 IV	225 491	120 156	116 586	241 284	162 717	221 590	1 087 823	.
2004 III	214 696	119 112	106 333	212 686	160 637	222 525	1 035 990	.
2004 IV	225 491	120 156	116 586	241 284	162 717	221 590	1 087 823	.
2005 I	243 094	120 741	122 551	241 702	174 804	217 606	1 120 498	.
2005 II	248 349	120 834	137 470	246 635	182 210	212 413	1 147 910	.
2005 III

Gliederung nach Anlagen / Breakdown by investment

Zahl der Anlagefonds / Number of investment funds

Jahresende Quartalsende End of year End of quarter	Anlagen der schweizerischen Fonds Investments of Swiss funds			Im Ausland Abroad			6
	Im Inland In Switzerland			Im Ausland Abroad			
	Obligationen ⁵	Aktien	Immobilien	Obligationen ⁵	Aktien	Immobilien	
	Bonds ⁵	Shares	Real estate	Bonds ⁵	Shares	Real estate	
	1	2	3	4	5	6	6
1995	46	80	34	108	128	—	—
1996	49	80	33	107	147	—	—
1997	51	99	33	117	171	—	—
1998	57	113	31	124	191	—	—
1999	68	131	31	141	196	—	—
2000	73	147	31	146	212	—	—
2001	91	169	28	160	243	—	—
2002	111	186	23	181	267	—	—
2003	134	205	20	227	328	—	—
2004	142	243	22	273	403	—	—
2003 III	123	196	20	214	314	—	—
2003 IV	134	205	20	227	328	—	—
2004 I	138	206	20	236	339	—	—
2004 II	130	208	20	241	339	—	—
2004 III	133	218	20	252	363	—	—
2004 IV	142	243	22	273	403	—	—
2005 I	149	252	23	284	424	—	—
2005 II	149	263	23	299	438	—	—
2005 III

Bestand der Anlagen / Asset holdings

In Millionen Franken / In CHF millions

Jahresende Quartalsende End of year End of Quarter	Anlagen der schweizerischen Fonds Investments of Swiss funds				Im Ausland Abroad				Total (1 bis 8) (1 to 8)
	Im Inland In Switzerland				Im Ausland Abroad				
	Obligationen ⁶	Aktien	Immobilien	Sonstige Aktiven ⁷	Obligationen ⁶	Aktien	Immobilien	Sonstige Aktiven ⁷	
	Bonds ⁶	Shares	Real estate	Other assets ⁷	Bonds ⁶	Shares	Real estate	Other assets ⁷	
	1	2	3	4	5	6	7	8	9
1995	2 041	7 029	8 924	1 687	20 611	18 672	—	993	59 958
1996	2 976	7 858	9 221	2 547	24 661	24 443	—	1 345	73 050
1997	3 545	13 292	9 827	2 854	27 184	26 289	—	4 447	87 438
1998	4 288	18 691	10 421	1 506	38 612	30 528	—	3 293	107 338
1999	5 563	22 526	12 142	2 242	43 856	53 204	—	2 795	142 329
2000	6 881	29 488	12 911	2 072	40 784	53 055	—	5 008	150 199
2001	8 355	25 860	13 171	3 225	44 206	47 384	—	3 815	146 016
2002	11 032	21 380	14 386	2 236	45 031	32 845	—	3 143	130 052
2003	11 792	26 163	14 933	1 210	48 534	36 317	—	5 933	144 881
2004	20 259	33 413	15 799	4 964	58 959	46 528	—	5 737	185 658
2003 III	11 104	23 804	14 596	1 315	51 559	32 711	—	4 859	139 949
2003 IV	11 792	26 163	14 933	1 210	48 534	36 317	—	5 933	144 881
2004 I	13 161	27 732	15 043	1 005	52 666	43 988	—	5 803	159 398
2004 II	17 323	29 249	15 341	1 799	57 107	43 061	—	5 680	169 560
2004 III	18 163	28 783	15 575	2 108	54 910	44 636	—	5 531	169 707
2004 IV	20 259	33 413	15 799	4 964	58 959	46 528	—	5 737	185 658
2005 I	23 160	39 888	16 396	3 705	66 612	49 590	—	6 731	206 082
2005 II	25 126	41 910	16 544	4 060	72 601	53 195	—	6 068	219 505
2005 III

¹ Die Tabelle gibt Aufschluss über die Entwicklung der dem Bundesgesetz über die Anlagefonds vom 18. März 1994 unterstellten Anlagefonds. Das Fürstentum Liechtenstein gilt als Ausland.
The table shows the development of the investment funds covered by the Federal Act on Investment Funds of 18 March 1994. The Principality of Liechtenstein is deemed to be a foreign country.

² Zuordnung gemäss Eidgenössischer Bankenkommision (EBK).
Classification according to the Swiss Federal Banking Commission (SFBC).

³ Zahlen in Klammern: Anlagefonds, welche die Geschäftstätigkeit tatsächlich ausüben.
Numbers in brackets: investment funds that actually carry out the business activity.

⁴ Netto-Vermögen, unter Berücksichtigung aller Aktiven und Passiven.
Net assets, taking account of all assets and liabilities.

⁵ Ohne Berücksichtigung der Wandelanleihen.
Not taking convertible bonds into account.

⁶ Inklusive Wandelanleihen.
Including convertible bonds.

⁷ Flüssige Mittel, Wertegelder auf Zeit und übrige Aktiven, abzüglich Liquidationssteuer und Kreditoren.
Liquid assets, short-term time deposits and other assets, less liquidation tax and accounts payable.

D61 Anlagefonds¹ Investment funds¹

Gliederung nach Fondstypen² / Breakdown by type of fund²

Vertriebsnetz Schweiz / For distribution in Switzerland

Jahr Quartal	Schweizerische Anlagefonds Swiss investment funds				Total (1 bis 4) (1 to 4)	Ausländische Fonds mit Vertretern in der Schweiz Foreign funds with representatives in Switzerland				Total (5 + 9)
	Effekten- fonds	Immobilien- fonds	Übrige Fonds	Übrige Fonds mit beson- derem Risiko		Euro- kompatibel	Nicht Euro- kompatibel	Nicht Euro- kompatibel mit beson- derem Risiko	Total (6 bis 8) (6 to 8)	
Year Quarter	Securities funds	Real estate funds	Other funds	Other funds with special risk		Euro- compatible	Not euro- compatible	Not euro- compatible with special risk		
	1	2	3	4	5	6	7	8	9	10

Anzahl der aktiven Anlagefonds / Number of active investment funds

2005 I	707	.	.	.	3410	4117
2005 II	731	.	.	.	3454	4185
2005 III	212	24	445	77	758	3150	261	96	3507	4265
2005 IV	206	24	482	84	796	3140	277	105	3522	4318
2006 I	209	24	588	97	918	3159	280	105	3544	4462
2006 II	208	24	615	97	944	3215	278	112	3605	4549
2006 III	203	23	662	103	991	3256	278	124	3658	4649
2006 IV	202	23	672	104	1001	3297	290	125	3712	4713
2007 I	203	23	706	102	1034	3356	284	130	3770	4804
2007 II	196	24	721	103	1044	3459	284	131	3874	4918
2007 III	195	24	727	101	1047	3547	291	134	3972	5019
2007 IV	195	25	762	103	1085	3481	283	136	3900	4985

Fondsvermögen am Quartalsende³ / Fund assets at end of quarter³

In Millionen Franken / In CHF millions

2005 I
2005 II
2005 III	63 330	14 241	150 613	8 572	236 756	318 411	50 562	10 249	379 222	615 978
2005 IV	62 607	15 023	184 969	9 362	271 962	329 464	56 263	12 417	398 145	670 106
2006 I	63 054	15 155	223 120	10 540	311 869	348 611	60 412	13 794	422 817	734 686
2006 II	60 035	15 920	238 928	11 167	326 049	328 849	59 443	15 314	403 606	729 656
2006 III	60 792	15 841	281 423	10 895	368 951	340 018	59 758	15 843	415 619	784 570
2006 IV	60 484	16 299	298 045	11 515	386 344	348 027	60 914	16 691	425 632	811 977
2007 I	60 501	16 651	324 721	12 715	414 587	337 146	60 673	17 592	415 410	829 997
2007 II	59 152	17 767	337 735	14 563	429 217	341 659	63 835	20 586	426 080	855 297
2007 III	57 887	17 865	330 770	15 058	421 580	328 606	62 072	22 813	413 490	835 071
2007 IV	60 727	19 868	327 328	15 711	423 634	389 720	61 072	23 215	474 006	897 640

Den Fonds zugewandter Betrag / Amount newly invested in funds

In Millionen Franken / In CHF millions

2005 I
2005 II
2005 III	10 380	0	24 965	473	35 819	38 791	16 295	570	55 657	91 476
2005 IV	11 127	595	43 053	713	55 487	38 813	10 191	844	49 847	105 335
2006 I	10 211	9	51 327	1 333	62 880	46 996	9 389	1 176	57 561	120 441
2006 II	10 318	608	56 148	1 333	68 406	48 610	7 679	5 749	62 039	130 445
2006 III	7 559	0	24 540	884	32 983	32 341	5 734	987	39 062	72 045
2006 IV	10 406	459	27 761	799	39 425	34 863	6 559	869	42 291	81 716
2007 I	10 643	207	42 230	1 104	54 184	42 150	9 097	1 047	52 294	106 478
2007 II	10 500	813	32 312	1 674	45 299	38 019	9 590	2 238	49 847	95 145
2007 III	10 668	159	27 183	1 185	39 196	38 217	7 022	1 568	46 807	86 003
2007 IV	19 512	426	29 035	1 346	50 318	85 937	8 895	1 418	96 251	146 568

Zu Lasten der Fonds zurückbezahlter Betrag / Amount reimbursed from funds

In Millionen Franken / In CHF millions

2005 I
2005 II
2005 III	11 450	0	13 838	446	25 735	46 203	4 495	2 050	52 748	78 483
2005 IV	12 527	0	14 990	400	27 916	37 316	6 344	518	44 178	72 094
2006 I	10 684	0	22 893	503	34 080	42 954	6 876	570	50 400	84 479
2006 II	11 153	0	31 608	406	43 167	54 533	6 688	997	62 218	105 385
2006 III	8 437	0	17 553	177	26 167	32 659	5 576	604	38 840	65 007
2006 IV	11 580	0	18 808	301	30 688	41 821	7 423	565	49 809	80 498
2007 I	11 494	49	21 224	3 231	35 997	46 708	8 275	801	55 784	91 781
2007 II	12 132	0	27 079	659	39 871	46 922	8 245	879	56 047	95 918
2007 III	11 374	0	30 294	679	42 347	43 123	8 128	946	52 198	94 545
2007 IV	14 982	0	23 160	6 194	44 335	72 016	7 937	1 061	81 013	125 349

Vertriebsnetz Schweiz und Vertriebsnetz Ausland / For distribution in Switzerland and abroad

Jahr Quartal	Schweizerische Anlagefonds Swiss investment funds				Total (1 bis 4) (1 to 4)	Ausländische Fonds mit Vertretern in der Schweiz Foreign funds with representatives in Switzerland				Total (5 + 9)
	Effekten- fonds	Immobilien- fonds	Übrige Fonds	Übrige Fonds mit beson- derem Risiko		Euro- kompatibel	Nicht Euro- kompatibel	Nicht Euro- kompatibel mit beson- derem Risiko	Total (6 bis 8) (6 to 8)	
Year Quarter	Securities funds	Real estate funds	Other funds	Other funds with special risk		Euro- compatible	Not euro- compatible	Not euro- compatible with special risk		
	1	2	3	4	5	6	7	8	9	10

Anzahl der aktiven Anlagefonds / Number of active investment funds

2005 I	707	.	.	.	3 410	4 117
2005 II	731	.	.	.	3 454	4 185
2005 III	212	24	445	77	758	3 150	261	96	3 507	4 265
2005 IV	206	24	482	84	796	3 140	277	105	3 522	4 318
2006 I	209	24	588	97	918	3 159	280	105	3 544	4 462
2006 II	208	24	615	97	944	3 215	278	112	3 605	4 549
2006 III	203	23	662	103	991	3 256	278	124	3 658	4 649
2006 IV	202	23	672	104	1 001	3 297	290	125	3 712	4 713
2007 I	203	23	706	102	1 034	3 356	284	130	3 770	4 804
2007 II	196	24	721	103	1 044	3 459	284	131	3 874	4 918
2007 III	195	24	727	101	1 047	3 547	291	134	3 972	5 019
2007 IV	195	25	762	103	1 085	3 481	283	136	3 900	4 985

Fondsvermögen am Quartalsende³ / Fund assets at end of quarter³

In Millionen Franken / In CHF millions

2005 I	206 082
2005 II	219 505
2005 III	64 456	15 007	153 347	8 998	241 807
2005 IV	63 672	15 518	186 786	9 540	275 516
2006 I	64 339	15 672	225 548	10 724	316 284
2006 II	61 161	16 418	241 106	11 343	330 029
2006 III	62 100	16 397	285 760	12 219	376 477
2006 IV	61 799	16 840	302 644	13 143	394 426
2007 I	61 832	17 202	329 857	14 415	423 306
2007 II	60 481	18 323	343 918	16 547	439 269
2007 III	58 898	18 493	340 297	16 932	434 620
2007 IV	61 694	20 480	338 578	17 869	438 621

Den Fonds zugeflossener Betrag / Amount newly invested in funds

In Millionen Franken / In CHF millions

2005 I	35 897
2005 II	27 633
2005 III	10 465	32	25 815	508	36 820
2005 IV	11 301	647	43 458	723	56 129
2006 I	10 312	9	52 036	1 353	63 710
2006 II	10 391	608	56 424	1 341	68 763
2006 III	7 649	0	24 803	1 146	33 597
2006 IV	10 455	459	28 151	946	40 011
2007 I	10 897	212	43 019	1 342	55 469
2007 II	10 859	813	34 053	2 028	47 753
2007 III	10 834	262	31 833	1 531	44 460
2007 IV	19 813	426	32 451	1 783	54 472

Zu Lasten des Fonds zurückbezogener Betrag / Amount reimbursed from funds

In Millionen Franken / In CHF millions

2005 I	20 051
2005 II	20 590
2005 III	11 517	0	14 152	484	26 153
2005 IV	12 651	0	15 221	414	28 286
2006 I	10 842	0	23 300	526	34 668
2006 II	11 348	0	32 003	409	43 761
2006 III	8 504	0	17 766	399	26 669
2006 IV	11 659	0	19 125	343	31 127
2007 I	11 840	49	21 693	3 271	36 852
2007 II	12 433	0	28 096	746	41 274
2007 III	11 883	0	31 772	856	44 512
2007 IV	15 288	0	24 458	6 268	46 014

¹ Die Tabelle gibt Aufschluss über die Entwicklung der dem Bundesgesetz über die Anlagefonds vom 18. März 1994 unterstellten Anlagefonds. Das Fürstentum Liechtenstein gilt als Ausland.

The table shows the development of the investment funds covered by the Federal Act on Investment Funds of 18 March 1994. The Principality of Liechtenstein is deemed to be a foreign country.

² Zuordnung gemäss Eidgenössischer Bankenkommission (EBK).
Classification according to the Swiss Federal Banking Commission (SFBC).

³ Netto-Vermögen, unter Berücksichtigung aller Aktiven und Passiven.
Net assets, taking account of all assets and liabilities.

D62 Anlagefonds¹ Investment funds¹

Gliederung nach Anlagekategorien von in- und ausländischen Fonds / Breakdown by fund category for Swiss and foreign investment funds
Vertriebsnetz Schweiz / For distribution in Switzerland

Jahr Quartal	Aktienfonds	Obligationen- fonds	Geldmarktfonds CHF	Geldmarktfonds Fremd- währungen	Anlagezielfonds	Immobilienfonds	Diverse Fonds	Total
Year Quarter	Share funds	Bond funds	Money market funds in CHF	Money market funds in foreign currencies	Asset allocation funds	Real estate funds	Miscellaneous funds	
	1	2	3	4	5	6	7	8

Anzahl der aktiven Anlagefonds / Number of active investment funds

2005 I	4 117
2005 II	4 185
2005 III	2 181	1 105	26	211	397	38	307	4 265
2005 IV	2 175	1 132	25	209	397	39	341	4 318
2006 I	2 234	1 161	27	223	410	39	368	4 462
2006 II	2 284	1 169	28	224	426	39	379	4 549
2006 III	2 349	1 186	28	220	428	39	399	4 649
2006 IV	2 396	1 187	29	221	433	39	408	4 713
2007 I	2 446	1 213	28	217	434	45	421	4 804
2007 II	2 499	1 237	29	223	443	49	438	4 918
2007 III	2 577	1 253	28	220	434	52	455	5 019
2007 IV	2 556	1 231	28	221	431	55	463	4 985

Fondsvermögen am Quartalsende / Fund assets at end of quarter

In Millionen Franken / In CHF millions

2005 I
2005 II
2005 III	213 507	184 029	11 366	64 673	102 586	16 064	23 753	615 978
2005 IV	232 811	209 840	11 540	65 730	106 252	16 796	27 138	670 106
2006 I	270 691	222 111	12 144	66 179	115 481	16 858	31 221	734 686
2006 II	251 669	205 273	12 052	65 858	142 991	17 607	34 204	729 656
2006 III	292 004	213 217	11 499	65 430	149 682	17 713	35 025	784 570
2006 IV	315 306	209 122	11 338	64 437	155 938	18 427	37 409	811 977
2007 I	314 188	220 237	11 254	61 702	163 009	19 292	40 315	829 997
2007 II	326 242	217 558	11 081	63 260	169 522	20 455	47 180	855 297
2007 III	316 189	205 553	11 052	64 495	167 982	19 921	49 877	835 071
2007 IV	378 524	199 125	11 926	70 962	162 667	22 351	52 085	897 640

Den Fonds zugeflossener Betrag / Amount newly invested in funds

In Millionen Franken / In CHF millions

2005 I
2005 II
2005 III	25 869	31 876	4 165	18 171	9 102	172	2 121	91 476
2005 IV	33 276	39 710	5 142	17 872	6 062	707	2 565	105 335
2006 I	47 385	34 687	5 048	16 004	12 935	95	4 287	120 441
2006 II	37 658	22 214	4 517	18 299	38 124	703	8 930	130 445
2006 III	26 253	16 912	3 728	13 792	8 306	158	2 896	72 045
2006 IV	30 570	15 725	5 100	16 735	10 231	690	2 666	81 716
2007 I	39 277	27 294	5 528	17 901	12 132	712	3 636	106 478
2007 II	34 468	19 597	3 977	18 032	11 616	1 165	6 290	95 145
2007 III	37 165	14 516	4 305	19 573	6 236	466	3 741	86 003
2007 IV	83 426	17 036	6 304	29 928	4 094	806	4 974	146 568

Zu Lasten der Fonds zurückbezahlter Betrag / Amount reimbursed from funds

In Millionen Franken / In CHF millions

2005 I
2005 II
2005 III	26 599	20 250	4 006	18 512	6 258	86	2 770	78 483
2005 IV	27 198	14 578	4 980	19 010	4 849	160	1 319	72 094
2006 I	32 877	21 349	4 461	17 914	6 039	271	1 568	84 479
2006 II	41 952	33 495	4 653	16 292	6 609	68	2 316	105 385
2006 III	25 304	14 238	4 071	15 498	4 676	63	1 157	65 007
2006 IV	27 839	20 451	5 322	18 725	6 729	94	1 338	80 498
2007 I	36 908	18 251	5 472	19 109	7 032	189	4 820	91 781
2007 II	45 228	19 736	4 232	17 374	6 925	126	2 297	95 918
2007 III	35 701	27 591	4 358	17 018	6 871	184	2 822	94 545
2007 IV	61 456	21 405	5 403	22 266	6 331	129	8 359	125 349

¹ Die Tabelle gibt Aufschluss über die Entwicklung der dem Bundesgesetz über die Anlagefonds vom 18. März 1994 unterstellten Anlagefonds. Das Fürstentum Liechtenstein gilt als Ausland.

The table shows the development of the investment funds subject to the Federal Act on Investment Funds of 18 March 1994. The Principality of Liechtenstein is deemed to be a foreign country.

D63 Anlagefonds¹ Investment funds¹

Forderungen und Verbindlichkeiten schweizerischer Fonds / Claims and liabilities of Swiss investment funds

Jahr Quartal	Finanzinstrumente Financial instruments						Grundstücke und Immobilien Land and real estate
	Total	davon / of which					
		Aktien und andere Beteiligungspapiere Shares and other equities	Obligationen ² Bonds ²	Geldmarkt- instrumente Money market instruments	Anteile an anderen Anlagefonds Units in other investment funds	Forderungen aus Pensions- geschäften Claims from repo transactions	
Year Quarter	1	2	3	4	5	6	7

Insgesamt / Total

In Millionen Franken / In CHF millions

2005 I
2005 II
2005 III	215 579	94 647	94 095	10 127	15 776	71	17 455
2005 IV	244 745	103 625	112 355	10 333	17 445	- 25	18 026
2006 I	286 882	125 328	124 472	11 849	23 582	46	18 235
2006 II	298 539	121 192	139 629	12 170	23 962	- 26	18 760
2006 III	344 408	156 085	146 512	12 585	27 824	- 90	19 635
2006 IV	363 087	167 170	154 529	11 605	28 204	- 220	20 220
2007 I	388 536	174 093	167 357	13 568	31 736	- 160	20 463
2007 II	402 324	182 177	168 412	14 085	35 314	- 140	21 189
2007 III	397 852	178 291	165 660	14 096	37 824	- 140	21 314
2007 IV	404 252	172 111	169 322	20 619	40 102	- 227	22 102

davon Forderungen und Verpflichtungen gegenüber der Schweiz / of which, claims against and liabilities towards Switzerland

In Millionen Franken / In CHF millions

2005 I
2005 II
2005 III	74 917	43 189	27 130	370	4 189	0	17 135
2005 IV	84 279	44 722	33 892	507	5 178	- 39	17 606
2006 I	102 495	51 686	40 686	415	9 538	- 55	17 806
2006 II	105 846	49 561	46 603	401	9 262	- 61	18 176
2006 III	113 934	54 036	48 051	674	11 168	- 90	18 524
2006 IV	118 745	56 904	48 397	561	12 966	- 220	18 945
2007 I	153 809	84 209	54 606	1 121	13 846	- 160	19 135
2007 II	131 576	62 721	52 280	887	14 940	- 140	19 398
2007 III	130 909	60 523	52 229	1 151	16 774	- 140	19 521
2007 IV	130 255	59 102	52 049	1 523	17 377	- 227	20 114

Jahr Quartal	Guthaben bei Banken Balances with banks			Derivative Finanz- instrumente	Sonstige Vermögens- werte und andere Guthaben ³	Vermögens- werte Total (1 + 7 + 8 + 12 + 13)	Verbindlichkeiten Liabilities		Nettofonds- vermögen Total (14–15)
	Total	davon / of which					Total ⁴	davon / of which	
Year Quarter		Bank- guthaben auf Sicht und Zeit	Treuhand- guthaben	Andere Guthaben bei Banken	Derivative financial instruments	Other assets and other credit balances ³	Total assets (1 + 7 + 8 + 12 + 13)	gegenüber Banken	Total fund assets, net (14–15)
	8	Bank balances (sight and time)	Fiduciary assets	Other balances with banks	12	13	14	towards banks	16
		9	10	11				15	17

Insgesamt / Total

In Millionen Franken / In CHF millions

2005 I	206 082
2005 II	219 505
2005 III	11 183	8 744	2 190	249	89	2 722	247 027	5 220	2 410	241 807
2005 IV	13 980	11 842	2 111	27	233	3 068	280 052	4 536	2 065	275 516
2006 I	12 962	10 769	2 139	55	210	3 343	321 632	5 347	2 427	316 284
2006 II	13 007	10 596	2 376	34	446	5 229	335 981	5 952	2 235	330 029
2006 III	14 252	12 305	1 924	23	95	3 986	382 377	5 900	2 380	376 477
2006 IV	11 780	10 375	1 384	21	369	4 395	399 851	5 425	2 415	394 426
2007 I	14 051	12 322	1 715	15	268	6 701	430 019	6 713	2 404	423 306
2007 II	17 567	15 395	2 034	138	212	5 368	446 660	7 392	2 588	439 269
2007 III	16 495	13 305	3 180	10	352	5 567	441 580	6 960	2 490	434 620
2007 IV	13 552	10 817	2 705	30	465	5 939	446 310	7 689	2 086	438 621

davon Forderungen und Verpflichtungen gegenüber der Schweiz / of which, claims against and liabilities towards Switzerland

In Millionen Franken / In CHF millions

2005 I	83 149
2005 II	87 640
2005 III	5 465	5 316	145	3	21	1 688	99 226	4 135	1 961	95 091
2005 IV	8 706	8 454	226	27	86	1 710	112 387	4 239	2 055	108 148
2006 I	5 571	5 408	128	35	67	1 901	127 840	4 623	2 215	123 217
2006 II	7 755	7 243	477	34	252	2 375	134 403	5 536	2 224	128 867
2006 III	8 730	8 442	284	4	- 22	2 564	143 730	5 157	2 163	138 574
2006 IV	7 566	7 369	192	5	448	2 745	148 448	4 837	2 133	143 611
2007 I	8 172	7 848	315	9	375	4 959	186 450	5 592	2 149	180 858
2007 II	10 603	9 983	609	11	264	3 316	165 157	6 365	2 319	158 792
2007 III	9 426	8 873	543	9	60	3 568	163 483	5 810	2 345	157 673
2007 IV	9 558	7 678	1 851	28	239	3 758	163 923	7 276	1 987	156 647

¹ Die Tabelle gibt Aufschluss über die Entwicklung der dem Bundesgesetz über die Anlagefonds vom 18. März 1994 unterstellten Anlagefonds. Das Fürstentum Liechtenstein gilt als Ausland.

The table shows the development of the investment funds subject to the Federal Act on Investment Funds of 18 March 1994. The Principality of Liechtenstein is deemed to be a foreign country.

² Anlagen in Obligationen (inkl. Wandel- und Optionsanleihen) und andere Schuldverschreibungen mit fester und variabler Verzinsung.
Investments in bonds (incl. convertible bonds and warrant issues) and other bonds with fixed and variable interest rates.

³ Rückforderbare Quellensteuern, Marchzinsen, Dividenden, Patente, etc.
Reclaimable withholding tax, accrued interest, dividends, patents, etc.

⁴ Inklusive Liquidationssteuern für Immobilienfonds.
Including liquidation taxes for real estate funds.

D7 Anlagen des Ausgleichsfonds der AHV¹ Investments of the compensation fund of the Old Age and Survivors' Insurance (OASI)¹

In Millionen Franken / In CHF millions

Jahresende Monatsende	Kapitalanlagen Investments						Total Kapital	Total Aktiven
	Direkte Darlehen	Obligationen in Schweizer Franken	Obligationen in Fremd- währungen	Aktien Schweiz	Aktien Ausland	Anlagefonds	Total capital	Total assets
End of year End of month	Direct loans	Bonds in CHF	Bonds in foreign currencies	Swiss shares	Foreign shares	Investment funds		
	1	2	3	4	5	6	7	8
2002	3 240.8	5 738.3	1 147.5	1 382.3	2 468.2	933.1	22 109.3	28 130.9
2003	2 667.4	2 989.5	2 344.0	1 237.7	4 956.4	1 916.5	.	28 745.4
2004	2 125.0	3 153.2	2 608.7	1 353.9	5 282.6	1 887.8	.	30 718.1
2005	1 528.2	3 293.2	3 610.5	1 348.6	5 608.5	2 118.2	.	33 257.5
2006	1 557.8	3 720.0	4 324.9	295.7	6 129.9	2 082.7	.	35 677.9
2007	1 576.9	4 724.1	5 263.5	484.6	8 210.6	3 765.8	.	45 756.7
2007 03	1 577.5	3 881.4	5 539.5	432.2	7 349.9	2 150.2	.	39 530.5
2007 04	1 584.5	4 296.7	6 033.5	470.0	9 100.4	2 201.9	.	42 032.3
2007 05	1 544.5	4 411.8	6 240.2	483.0	9 447.0	3 501.1	.	43 451.8
2007 06	1 582.3	4 446.3	6 267.9	489.5	9 263.2	2 979.5	.	43 376.7
2007 07	1 578.1	4 479.0	6 324.1	486.8	9 004.3	2 916.0	.	42 666.0
2007 08	1 578.1	4 637.1	5 504.1	502.2	8 912.3	3 644.4	.	42 616.5
2007 09	1 578.1	4 633.3	5 510.1	504.4	8 926.1	3 799.6	.	43 062.3
2007 10	1 510.6	4 584.5	5 626.7	513.8	9 127.9	3 910.4	.	43 598.1
2007 11	1 539.9	4 523.5	5 329.8	495.5	8 353.7	3 693.2	.	42 907.3
2007 12	1 576.9	4 724.1	5 263.5	484.6	8 210.6	3 765.8	.	45 756.7
2008 01	1 650.4	4 797.4	5 152.7	454.7	7 056.4	3 247.7	.	43 633.2
2008 02	1 673.4	5 828.1	5 037.6	456.2	6 366.2	3 004.0	.	43 789.4
2008 03	1 664.4	6 306.6	4 887.9	444.2	6 034.5	2 790.7	.	44 045.4

¹ Inkl. EO und Rechnung der IV.
Incl. fund for loss of earned income and accounts of invalidity insurance.

E1 Geldmarktsätze Money market rates

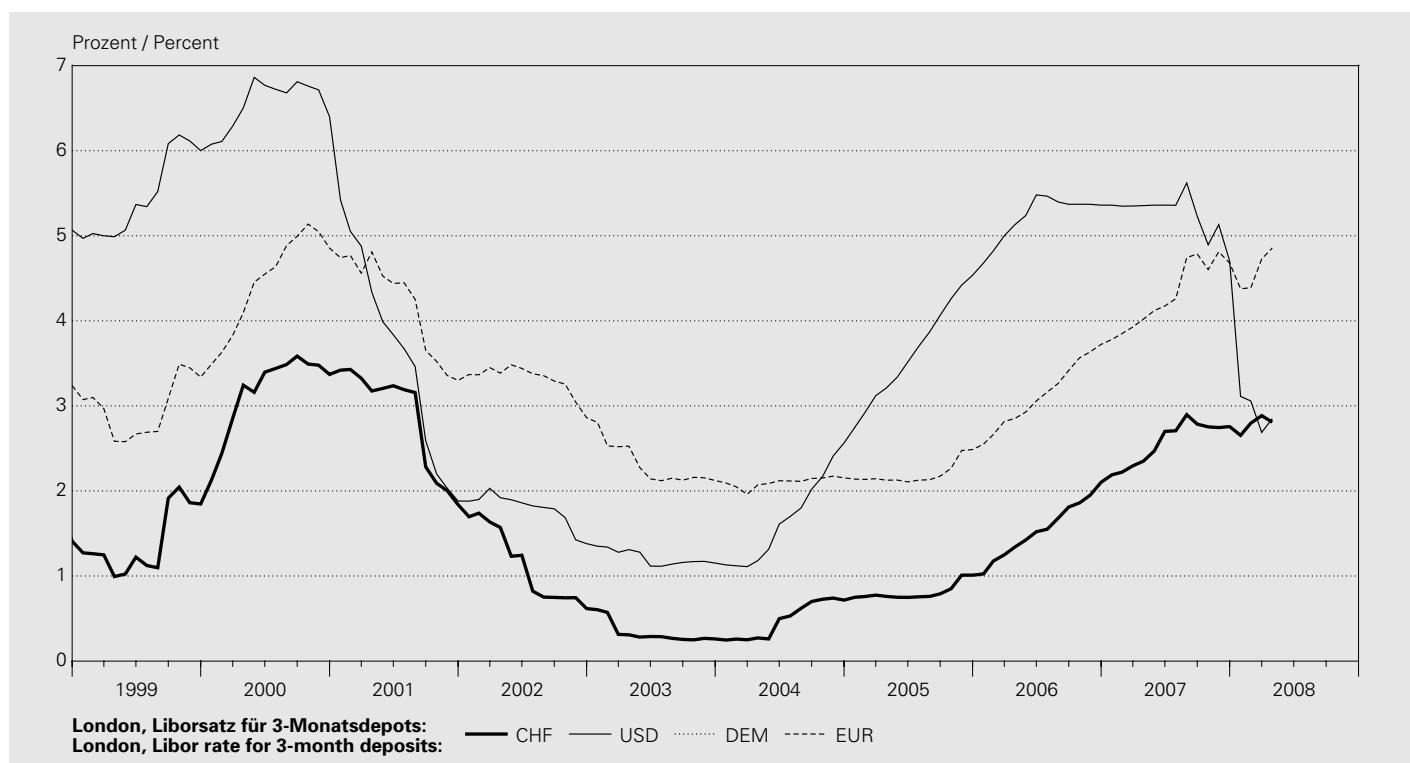

In Prozent / In percent

Jahresende Monatsende	Schweiz Switzerland		London, Libor ¹							Schweiz Switzerland	
	CHF	1-Tages-Geld (Tomorrow next)	CHF	USD	JPY	GBP	EUR	CHF			
End of year	Repo-Over- night-Index (SNB)	Call money rate (Tomorrow next)	1 Monat	3 Monate	6 Monate	12 Monate	3 Monate	3 Monate	3 Monate	3 Monate	Eidg. Geld- markt- buchforde- rungen 3 Monate ²
End of month	Repo Over- night Index (SNB)		1 month	3 months	6 months	12 months	3 months	3 months	3 months	3 months	Federal money market debt register claims 3 months ²
	1	2	3	4	5	6	7	8	9	10	11
1998	.	0.875	1.250	1.408	1.568	1.707	5.066	0.539	6.258	3.284	1.250
1999	1.438	1.094	1.588	1.847	1.945	2.207	6.001	0.194	6.078	3.339	1.912
2000	2.905	3.500	3.367	3.370	3.370	3.368	6.399	0.545	5.899	4.854	3.202
2001	1.493	1.650	1.790	1.838	1.848	1.997	1.881	0.099	4.097	3.300	1.653
2002	0.372	0.440	0.607	0.617	0.638	0.685	1.380	0.065	4.023	2.861	0.276
2003	0.132	0.090	0.220	0.260	0.350	0.580	1.152	0.061	4.038	2.123	0.106
2004	0.503	0.550	0.660	0.717	0.800	0.990	2.564	0.053	4.885	2.154	0.634
2005	0.665	0.630	0.892	1.010	1.178	1.408	4.536	0.066	4.639	2.487	0.900
2006	1.876	1.940	2.046	2.103	2.200	2.390	5.360	0.568	5.320	3.723	1.880
2007	1.897	2.000	2.428	2.757	2.865	2.977	4.703	0.895	5.994	4.679	2.044
2007 04	2.072	2.100	2.207	2.350	2.470	2.640	5.355	0.674	5.726	4.020	2.200
2007 05	2.160	2.180	2.354	2.470	2.628	2.877	5.360	0.689	5.811	4.121	2.220
2007 06	2.336	2.560	2.615	2.700	2.830	3.050	5.360	0.760	6.004	4.174	2.432
2007 07	2.470	2.500	2.562	2.708	2.822	3.028	5.359	0.781	6.043	4.260	2.476
2007 08	2.310	2.350	2.738	2.897	2.950	3.003	5.621	0.969	6.693	4.743	2.476
2007 09	2.203	2.200	2.532	2.785	2.873	2.996	5.229	1.026	6.304	4.787	2.008
2007 10	2.127	2.090	2.283	2.753	2.878	2.979	4.894	0.899	6.279	4.603	1.896
2007 11	2.105	2.060	2.665	2.745	2.803	2.900	5.131	0.988	6.606	4.811	2.052
2007 12	1.897	2.000	2.428	2.757	2.865	2.977	4.703	0.895	5.994	4.679	2.044
2008 01	2.241	2.380	2.458	2.653	2.693	2.728	3.112	0.874	5.580	4.378	2.085
2008 02	2.249	2.320	2.610	2.797	2.813	2.867	3.058	0.963	5.739	4.388	2.104
2008 03	1.874	2.620	2.718	2.885	2.938	3.058	2.688	0.914	6.008	4.728	1.585
2008 04	1.844	1.830	2.406	2.808	2.917	3.105	2.850	0.923	5.839	4.856	1.502

In Prozent / In percent

Tag Day	Schweiz Switzerland		London, Libor ¹								Schweiz Switzerland
	CHF		CHF				USD	JPY	GBP	EUR	CHF
	Repo-Over- night-Index (SNB)	1-Tages- Geld (Tomorrow next)	1 Monat	3 Monate	6 Monate	12 Monate	3 Monate	3 Monate	3 Monate	3 Monate	Eidg. Geld- markt- buchforde- rungen 3 Monate ²
	Repo Over- night Index (SNB)	Call money rate (Tomorrow next)	1 month	3 months	6 months	12 months	3 months	3 months	3 months	3 months	Federal money market debt register claims 3 months ²
	1	2	3	4	5	6	7	8	9	10	11
2008 03 31	1.874	2.620	2.718	2.885	2.938	3.058	2.688	0.914	6.008	4.728	.
2008 04 01	1.903	2.620	2.725	2.900	2.945	3.065	2.684	0.912	6.005	4.734	1.585
2008 04 02	1.765	1.970	2.692	2.900	2.948	3.070	2.700	0.913	6.004	4.740	.
2008 04 03	1.765	1.800	2.632	2.898	2.952	3.072	2.728	0.909	6.002	4.743	.
2008 04 04	1.699	2.120	2.610	2.897	2.948	3.072	2.728	0.911	5.981	4.745	.
2008 04 05											.
2008 04 06											.
2008 04 07	1.745	2.100	2.603	2.888	2.948	3.073	2.710	0.913	5.948	4.744	.
2008 04 08	1.760	1.950	2.593	2.865	2.942	3.070	2.710	0.924	5.930	4.742	1.585
2008 04 09	1.757	2.000	2.575	2.845	2.930	3.067	2.716	0.934	5.928	4.744	.
2008 04 10	1.798	2.090	2.557	2.823	2.918	3.062	2.710	0.933	5.924	4.744	.
2008 04 11	1.756	2.050	2.545	2.813	2.918	3.070	2.713	0.933	5.928	4.748	.
2008 04 12											.
2008 04 13											.
2008 04 14	1.830	2.000	2.537	2.805	2.918	3.067	2.709	0.930	5.930	4.754	.
2008 04 15	1.790	1.870	2.533	2.811	2.918	3.071	2.716	0.931	5.929	4.761	.
2008 04 16	1.749	1.700	2.525	2.812	2.913	3.070	2.734	0.925	5.924	4.775	.
2008 04 17	1.747	1.730	2.524	2.830	2.915	3.076	2.818	0.928	5.906	4.780	.
2008 04 18	1.724	1.600	2.520	2.848	2.930	3.093	2.908	0.916	5.894	4.792	.
2008 04 19											.
2008 04 20											.
2008 04 21	1.733	1.700	2.517	2.853	2.937	3.098	2.920	0.911	5.885	4.804	.
2008 04 22	1.774	1.680	2.512	2.862	2.943	3.105	2.920	0.918	5.884	4.823	1.557
2008 04 23	1.690	1.650	2.513	2.863	2.950	3.112	2.920	0.916	5.886	4.829	.
2008 04 24	1.674	1.530	2.472	2.842	2.935	3.105	2.907	0.915	5.879	4.834	.
2008 04 25	1.620	1.550	2.457	2.842	2.940	3.118	2.913	0.920	5.878	4.846	.
2008 04 26											.
2008 04 27											.
2008 04 28	1.644	1.600	2.450	2.833	2.936	3.113	2.899	0.918	5.871	4.845	.
2008 04 29	1.689	2.000	2.438	2.818	2.923	3.108	2.873	0.923	5.861	4.855	1.502
2008 04 30	1.844	1.830	2.406	2.808	2.917	3.105	2.850	0.923	5.839	4.856	.
2008 05 01	.	.	2.397	2.805	2.908	3.097	2.784	0.923	5.828	4.854	.
2008 05 02	1.900	1.900	2.393	2.805	2.908	3.100	2.770	0.920	5.815	4.856	.
2008 05 03											.
2008 05 04											.
2008 05 05	1.788	1.950	4.858	.
2008 05 06	1.793	1.820	2.375	2.800	2.905	3.102	2.758	0.921	5.806	4.856	1.501
2008 05 07	1.814	1.830	2.373	2.800	2.902	3.105	2.734	0.919	5.793	4.854	.
2008 05 08	1.777	1.730	2.362	2.788	2.893	3.097	2.716	0.914	5.784	4.853	.
2008 05 09	1.743	1.750	2.353	2.775	2.885	3.092	2.685	0.912	5.767	4.854	.
2008 05 10											.
2008 05 11											.
2008 05 12	.	.	2.353	2.770	2.882	3.093	2.678	0.915	5.761	4.853	.
2008 05 13	1.755	1.750	2.348	2.770	2.880	3.090	2.676	0.914	5.773	4.852	1.501
2008 05 14	1.717	1.680	2.345	2.778	2.887	3.102	2.720	0.914	5.798	4.856	.
2008 05 15	1.688	1.650	2.342	2.782	2.887	3.108	2.719	0.913	5.840	4.858	.

¹ London interbank offered rate.

² Rendite bei Auktion. Bei mehreren Auktionen pro Monat: letzte des Monats.
Yield at auction. In case of several auctions per month: the last of the month.

E2 Publierte Zinssätze für Neugeschäfte – ausgewählte Produkte¹ Published interest rates for new business, selected products¹

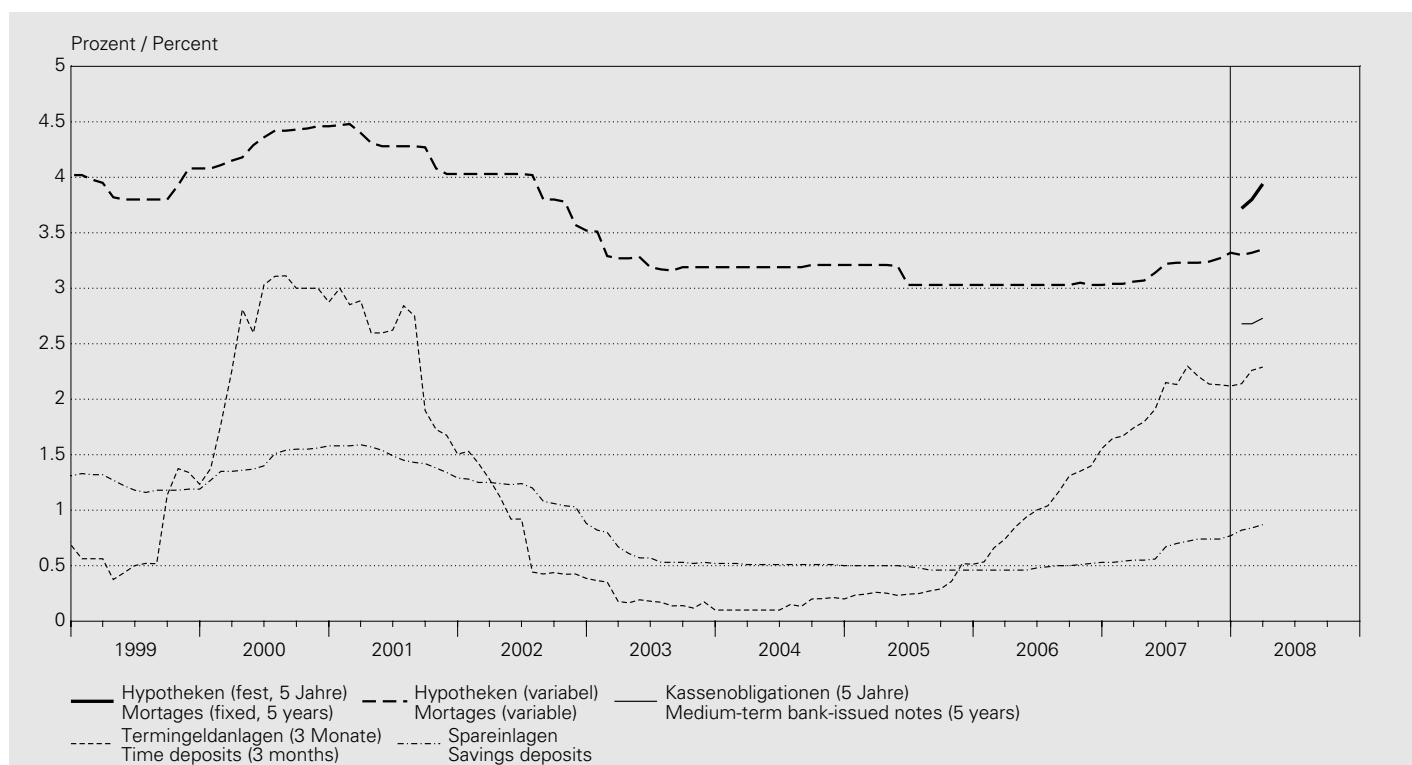

In Prozent / In percent

Jahr (Mittel aus Monats- werten ²) Monatsende Year (Mean value of monthly figures ²) End of month	Hypotheken Mortgages						Sichteinlagen	Spareinlagen		
	mit variabler Verzinsung with variable interest rates	mit fester Verzinsung with fixed interest rates					Sight deposits	Savings deposits		
		Laufzeit in Jahren Maturity, in years								
		1	2	3	5	7	10			
		1	2	3	4	5	6	7	8	9
1998	4.04	1.38
1999	3.91	1.23
2000	4.32	1.45
2001	4.27	1.47
2002	3.89	1.15
2003	3.24	0.60
2004	3.20	0.51
2005	3.10	0.48
2006	3.03	0.49
2007	3.17	0.65
2007 03	3.06	0.55
2007 04	3.07	0.55
2007 05	3.14	0.56
2007 06	3.22	0.67
2007 07	3.23	0.70
2007 08	3.23	0.72
2007 09	3.23	0.74
2007 10	3.24	0.74
2007 11	3.27	0.74
2007 12	3.32	0.77
2008 01	3.30	3.64	3.47	3.54	3.72	3.94	4.17	0.23	0.82	
2008 02	3.32	3.72	3.54	3.60	3.80	4.03	4.27	0.23	0.84	
2008 03	3.35	3.88	3.79	3.82	3.94	4.13	4.34	0.24	0.87	

Jahr (Mittel aus Monats- werten ²) Monatsende	Termingeldanlagen (Mindestbetrag 100 000 Schweizer Franken)				Kassenobligationen Medium-term bank-issued notes			Kantonalbanken	
	Time deposits (at least CHF 100,000)							Cantonal banks	
Year (Mean value of monthly figures ²) End of month	Laufzeit in Monaten Maturity, in months				Laufzeit in Jahren Maturity, in years			Cantonal banks	
	1	3	6	12	2	5	8	16	17
	10	11	12	13	14	15	16	17	
1998	.	0.88	2.61	
1999	.	0.76	2.72	
2000	.	2.66	3.84	
2001	.	2.41	3.16	
2002	.	0.81	2.72	
2003	.	0.19	1.83	
2004	.	0.14	2.05	
2005	.	0.31	1.81	
2006	.	1.05	2.35	
2007	.	1.99	2.79	
2007 03	.	1.74	2.53	
2007 04	.	1.80	2.59	
2007 05	.	1.91	2.72	
2007 06	.	2.15	2.97	
2007 07	.	2.13	3.08	
2007 08	.	2.30	2.98	
2007 09	.	2.21	2.95	
2007 10	.	2.14	2.93	
2007 11	.	2.13	2.85	
2007 12	.	2.12	2.87	
2008 01	1.97	2.14	2.20	2.25	2.44	2.68	2.94	.	
2008 02	2.09	2.26	2.30	2.34	2.42	2.68	2.95	.	
2008 03	2.11	2.29	2.37	2.49	2.49	2.73	2.99	..	

¹ Die den Daten zu Grunde liegende Erhebung wurde im Januar 2008 erweitert und führte zu einem Reihenbruch (siehe Textteil des *Statistischen Monatshefts* vom April 2008).

The survey on which the data are based was expanded in January 2008, resulting in a break in the series (cf. text section, *Monthly Statistical Bulletin*, April 2008).

² Ungewichteter Durchschnitt.
Unweighted average.

E3 Renditen¹ von Obligationen Yields¹ on bonds

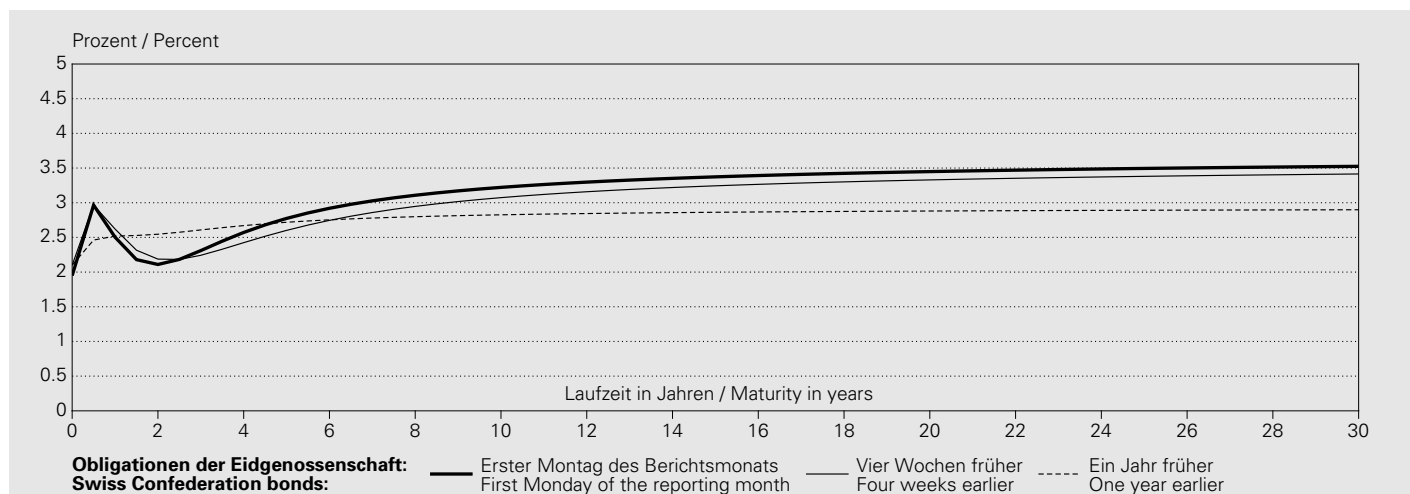

In Prozent / In percent

Jahresmittel ² Monatsende Datum	CHF									EUR	USD
	Obligationen der Eidgenossenschaft									Deutsche Staats- anleihen German government bonds	US-Treasury Bonds
Annual average ² End of month Date	Swiss Confederation bonds										US Treasury bonds
	2 Jahre	3 Jahre	4 Jahre	5 Jahre	7 Jahre	10 Jahre ³	20 Jahre	30 Jahre	10 Jahre	10 Jahre	
	2 years	3 years	4 years	5 years	7 years	10 years ³	20 years	30 years	10 years	10 years	
	1	2	3	4	5	6	7	8	9	10	
1998	1.81	1.95	2.10	2.27	2.61	3.07	4.01	4.45	4.76	5.28	
1999	2.06	2.21	2.31	2.42	2.64	3.01	4.00	4.53	4.72	5.77	
2000	3.52	3.53	3.56	3.60	3.71	3.88	4.28	4.50	5.37	6.08	
2001	2.85	2.90	2.96	3.02	3.15	3.36	3.92	4.25	4.97	5.26	
2002	1.84	2.14	2.38	2.57	2.88	3.22	3.84	4.12	4.95	4.86	
2003	0.79	1.14	1.46	1.72	2.16	2.63	3.48	3.85	4.29	4.25	
2004	1.11	1.42	1.70	1.94	2.32	2.73	3.36	3.61	4.23	4.48	
2005	1.14	1.32	1.48	1.62	1.85	2.11	2.55	2.78	3.46	4.37	
2006	1.98	2.11	2.20	2.28	2.39	2.50	2.67	2.74	3.85	4.81	
2007	2.55	2.58	2.64	2.70	2.81	2.91	3.05	3.09	4.30	4.70	
2007 04	2.50	2.54	2.60	2.65	2.73	2.80	2.88	2.91	4.28	4.65	
2007 05	2.78	2.83	2.88	2.92	2.98	3.03	3.09	3.11	4.44	4.91	
2007 06	2.91	2.92	2.95	3.00	3.09	3.19	3.34	3.39	4.61	5.06	
2007 07	2.86	2.87	2.91	2.95	3.03	3.11	3.22	3.26	4.42	4.83	
2007 08	2.50	2.50	2.62	2.73	2.91	3.05	3.22	3.27	4.36	4.65	
2007 09	2.41	2.42	2.54	2.67	2.88	3.06	3.28	3.35	4.43	4.70	
2007 10	2.54	2.53	2.59	2.67	2.82	2.99	3.24	3.33	4.29	4.59	
2007 11	2.25	2.27	2.40	2.54	2.74	2.91	3.11	3.17	4.21	4.18	
2007 12	2.43	2.50	2.65	2.78	2.97	3.11	3.28	3.34	4.46	4.26	
2008 01	2.11	2.14	2.27	2.43	2.69	2.94	3.27	3.38	4.10	3.95	
2008 02	2.13	2.20	2.40	2.58	2.85	3.06	3.31	3.39	4.10	3.90	
2008 03	2.00	2.10	2.32	2.52	2.81	3.03	3.30	3.39	4.12	3.89	
2008 04	2.11	2.32	2.59	2.79	3.05	3.24	3.47	3.55	4.33	4.12	

In Prozent / In percent

Jahresmittel ² Monatsende Datum	CHF								EUR	USD
	Obligationen der Eidgenossenschaft								Deutsche Staats- anleihen	US-Treasury Bonds
	Swiss Confederation bonds								German government bonds	US treasury bonds
	2 Jahre	3 Jahre	4 Jahre	5 Jahre	7 Jahre	10 Jahre ³	20 Jahre	30 Jahre	10 Jahre	10 Jahre
2 years	3 years	4 years	5 years	7 years	10 years ³	20 years	30 years	10 years	10 years	
	1	2	3	4	5	6	7	8	9	10
2008 03 31	2.00	2.10	2.32	2.52	2.81	3.03	3.30	3.39	4.12	3.89
2008 04 01	2.20	2.22	2.37	2.54	2.81	3.05	3.35	3.45	4.14	4.01
2008 04 02	2.06	2.14	2.35	2.55	2.83	3.07	3.34	3.43	4.17	4.02
2008 04 03	2.06	2.18	2.41	2.61	2.87	3.08	3.33	3.41	4.18	4.01
2008 04 04	2.09	2.19	2.39	2.58	2.85	3.07	3.34	3.43	4.18	3.91
2008 04 05										
2008 04 06										
2008 04 07	2.19	2.24	2.42	2.60	2.86	3.07	3.33	3.42	4.19	3.96
2008 04 08	1.99	2.13	2.37	2.58	2.86	3.09	3.35	3.44	4.18	3.97
2008 04 09	1.99	2.14	2.39	2.61	2.88	3.10	3.36	3.45	4.20	3.89
2008 04 10	1.94	2.10	2.37	2.59	2.87	3.10	3.36	3.45	4.15	3.94
2008 04 11	2.15	2.20	2.39	2.59	2.87	3.11	3.40	3.49	4.19	3.89
2008 04 12										
2008 04 13										
2008 04 14	2.10	2.15	2.32	2.51	2.79	3.05	3.36	3.46	4.12	3.93
2008 04 15	2.05	2.14	2.35	2.56	2.85	3.10	3.40	3.50	4.12	3.99
2008 04 16	2.11	2.22	2.42	2.62	2.90	3.14	3.43	3.52	4.19	4.11
2008 04 17	2.19	2.30	2.50	2.69	2.97	3.20	3.47	3.57	4.27	4.13
2008 04 18	2.12	2.31	2.56	2.77	3.04	3.24	3.48	3.56	4.30	4.14
2008 04 19										
2008 04 20										
2008 04 21	2.17	2.34	2.59	2.80	3.07	3.28	3.53	3.61	4.30	4.11
2008 04 22	2.18	2.38	2.63	2.82	3.06	3.25	3.47	3.54	4.34	4.10
2008 04 23	2.13	2.32	2.57	2.77	3.03	3.23	3.47	3.55	4.33	4.12
2008 04 24	2.06	2.26	2.52	2.73	2.99	3.20	3.43	3.51	4.29	4.21
2008 04 25	2.10	2.31	2.59	2.80	3.07	3.27	3.52	3.60	4.40	4.25
2008 04 26										
2008 04 27										
2008 04 28	2.18	2.35	2.60	2.81	3.07	3.27	3.51	3.59	4.39	4.19
2008 04 29	2.17	2.39	2.65	2.84	3.08	3.26	3.47	3.54	4.37	4.18
2008 04 30	2.11	2.32	2.59	2.79	3.05	3.24	3.47	3.55	4.33	4.12
2008 05 01	4.11
2008 05 02	2.20	2.33	2.57	2.77	3.02	3.23	3.46	3.54	4.30	4.23
2008 05 03										
2008 05 04										
2008 05 05	2.11	2.31	2.57	2.77	3.03	3.22	3.45	3.53	4.34	4.22
2008 05 06	2.10	2.28	2.54	2.74	3.01	3.21	3.45	3.52	4.32	4.27
2008 05 07	2.10	2.28	2.54	2.75	3.01	3.21	3.44	3.52	4.34	4.23
2008 05 08	2.07	2.27	2.53	2.73	2.99	3.19	3.43	3.51	4.31	4.17
2008 05 09	2.05	2.21	2.46	2.67	2.92	3.12	3.35	3.43	4.20	4.14
2008 05 10										
2008 05 11										
2008 05 12	4.21	4.15
2008 05 13	2.14	2.27	2.48	2.67	2.91	3.10	3.32	3.40	4.18	4.26
2008 05 14	2.17	2.35	2.58	2.75	2.98	3.16	3.37	3.44	4.35	4.27
2008 05 15	2.17	2.37	2.61	2.79	3.03	3.20	3.41	3.48	.	4.16

¹ Bei diesen Renditen handelt es sich um sogenannte Kassazinssätze. Als Kassazinssätze werden Renditen von Nullcoupon Anleihen bezeichnet. Die Schätzung der Kassazinssätze bzw. der Fälligkeits-/Zinsstruktur erfolgt unter Verwendung des erweiterten Nelson/Siegel-Verfahrens (vgl. Erläuterungen im *Quartalsheft* SNB, 2/2002 S. 64–73).
These yields are so-called spot interest rates, i.e. the yields on zero-coupon bonds. Spot interest rates and/or the maturity/interest rate structure are estimated using the extended Nelson/Siegel procedure (cf. explanatory notes in the SNB's *Quarterly Bulletin* 2/2002 pp. 64–73).

² Jahresmittel berechnet aus Tageswerten (bis Ende 1997 für die Kategorien der Kolonnen 1 bis 7 nur Montags- und Monatsendwerte verfügbar).
Annual average calculated on the basis of daily data (until the end of 1997, only Monday and month-end data were available for the categories in columns 1 to 7).

³ An Stelle der früher publizierten Durchschnittsrendite für Obligationen der Eidgenossenschaft (alle Anleihen) kann der 10-Jahres-Kassazinssatz verwendet werden.
Instead of the average yield on Swiss Confederation bonds (all bonds) published previously, the 10-year spot interest rate may be used.

Renditen¹ von CHF-Anleihen verschiedener Schuldnerkategorien mit einer Laufzeit von 8 Jahren
Yields¹ on CHF bonds issued by various borrower categories with a maturity of 8 years

In Prozent / In percent

Jahresmittel ² Monatsende Datum	CHF-Anleihen schweizerischer Schuldner					CHF-Anleihen ausländischer Schuldner ³			
	CHF bonds of Swiss borrowers					CHF bonds of foreign borrowers ³			
Annual average ² End of month Date	Eidgenossen- schaft	Kantone	Pfandbrief- institute	Geschäftsbanken (inkl. Kantonal- banken)	Industrie (inkl. Kraftwerke) und Handel	AAA	AA	A	
	Confederation	Cantons	Mortgage bond institutions	Commercial banks (incl. cantonal banks)	Manufacturing (incl. power plants) and trade				
	1	2	3	4	5	6	7	8	
2003		2.34	2.54	2.54	2.62	2.91	2.63	2.84	3.11
2004		2.48	2.57	2.58	2.61	2.91	2.60	2.68	2.78
2005		1.95	2.07	2.07	2.13	2.46	2.14	2.21	2.37
2006		2.43	2.55	2.55	2.59	2.80	2.62	2.72	2.86
2007		2.85	2.98	2.99	3.03	3.21	3.08	3.23	3.33
2007 04		2.76	2.77	2.81	2.83	3.03	2.87	2.96	3.09
2007 05		3.00	3.06	3.08	3.11	3.24	3.14	3.24	3.33
2007 06		3.13	3.31	3.32	3.37	3.46	3.40	3.49	3.64
2007 07		3.06	3.27	3.27	3.33	3.54	3.37	3.52	3.74
2007 08		2.97	3.18	3.16	3.23	3.42	3.29	3.49	3.65
2007 09		2.95	3.22	3.22	3.29	3.32	3.35	3.53	3.62
2007 10		2.88	3.05	3.07	3.13	3.35	3.21	3.38	3.43
2007 11		2.81	2.89	2.90	2.95	3.25	3.06	3.39	3.43
2007 12		3.03	3.14	3.14	3.20	3.45	3.33	3.61	3.38
2008 01		2.79	3.03	3.04	3.12	3.47	3.28	3.57	3.30
2008 02		2.93	3.05	3.07	3.16	3.55	3.31	3.76	3.47
2008 03		2.90	3.09	3.10	3.19	3.59	3.48	4.12	3.58
2008 04		3.13	3.22	3.28	3.36	3.62	3.56	3.99	3.73
2008 04 15		2.95	3.08	3.09	3.16	3.54	3.44	3.96	3.57
2008 04 16		3.00	3.11	3.06	3.22	3.58	3.49	3.98	3.61
2008 04 17		3.06	3.19	3.15	3.29	3.62	3.52	4.05	3.67
2008 04 18		3.12	3.21	3.14	3.32	3.64	3.55	4.07	3.70
2008 04 19									
2008 04 20									
2008 04 21		3.15	3.25	3.22	3.37	3.65	3.58	4.09	3.75
2008 04 22		3.14	3.30	3.25	3.38	3.66	3.61	4.03	3.76
2008 04 23		3.12	3.26	3.21	3.37	3.65	3.59	3.95	3.76
2008 04 24		3.08	3.20	3.12	3.33	3.58	3.52	3.95	3.70
2008 04 25		3.15	3.26	3.23	3.38	3.65	3.61	4.05	3.77
2008 04 26									
2008 04 27									
2008 04 28		3.15	3.28	3.23	3.39	3.63	3.60	4.04	3.77
2008 04 29		3.15	3.24	3.31	3.38	3.64	3.58	4.04	3.76
2008 04 30		3.13	3.22	3.28	3.36	3.62	3.56	3.99	3.73
2008 05 01	
2008 05 02		3.11	3.20	3.24	3.30	3.58	3.50	3.97	3.67
2008 05 03									
2008 05 04									
2008 05 05		3.11	3.21	3.24	3.32	3.60	3.52	3.90	3.66
2008 05 06		3.09	3.19	3.23	3.30	3.57	3.50	3.90	3.68
2008 05 07		3.09	3.18	3.23	3.30	3.58	3.51	3.87	3.68
2008 05 08		3.08	3.18	3.23	3.30	3.57	3.51	3.90	3.67
2008 05 09		3.00	3.11	3.17	3.23	3.50	3.45	3.84	3.63
2008 05 10									
2008 05 11									
2008 05 12									
2008 05 13		2.99	3.13	3.18	3.25	3.53	3.47	3.85	3.60
2008 05 14		3.06	3.19	3.24	3.32	3.58	3.56	3.92	3.69
2008 05 15		3.10	3.22	3.29	3.37	3.62	3.62	3.96	3.73

¹ Bei diesen Renditen handelt es sich um sogenannte Kassazinssätze. Als Kassazinssätze werden Renditen von Nullcoupon Anleihen bezeichnet. Die Schätzung der Kassazinssätze bzw. der Fälligkeits-/Zinsstruktur erfolgt unter Verwendung des erweiterten Nelson/Siegel-Verfahrens (vgl. Erläuterungen im *Quartalsheft* SNB, 2/2002 S. 64–73).

These yields are so-called spot interest rates, i.e. the yields on zero-coupon bonds. Spot interest rates and/or the maturity/interest rate structure are estimated using the extended Nelson/Siegel procedure (cf. explanatory notes in the SNB's *Quarterly Bulletin* 2/2002 pp. 64–73).

² Jahresmittel berechnet aus Tageswerten (bis Ende 1997 für Kolonne 1 und bis Mitte Mai 2001 für die Kategorien der Kolonnen 2 bis 8 nur Montags- und Monatsendwerte verfügbar).

Annual average calculated on the basis of daily data (only Monday and month-end data were available for the categories in column 1 until the end of 1997 and for the categories in columns 2 to 8 until mid-May 2001).

³ Ratingklassen gemäss Standard & Poor's.

Rating categories according to Standard & Poor's.

F1 Kapitalmarktbeanspruchung Capital market borrowing

Nettobeanspruchung durch SWX-kotierte CHF-Anleihen und inländische Aktien

Net borrowing in the form of CHF bonds quoted on SWX and domestic shares

In Millionen Franken / In CHF millions

Jahr Monat Year Month	Anleihen Bonds				Total (1 + 3 - 2 - 4)	Aktien Shares			Total (5 + 8)
	Inländische Schuldner Domestic borrowers		Ausländische Schuldner Foreign borrowers			Emissionen ^{1,2} Issues ^{1,2}	Rückzahlungen ³ Redemptions ³	Total (6 - 7)	
	Emissionen ¹	Rückzahlungen	Emissionen ¹	Rückzahlungen					
	Issues ¹	Redemptions	Issues ¹	Redemptions					
1	2	3	4	5	6	7	8	9	
1998	30 274.6	16 013.6	36 685.8	16 201.7	34 745.1	187 464.0	179 432.8	8 031.2	42 776.4
1999	28 694.4	19 068.1	38 912.6	19 227.6	29 311.4	119 280.7	80 569.6	38 711.0	68 022.4
2000	37 072.8	22 963.6	33 474.0	24 955.8	22 627.5	163 767.2	96 617.9	67 149.3	89 776.8
2001	27 049.9	21 113.3	34 048.3	31 991.5	7 993.4	62 338.5	20 055.2	42 283.3	50 276.7
2002	26 175.1	22 450.9	43 741.7	28 928.7	18 537.2	26 478.1	27 650.8	- 1 172.7	17 364.5
2003	31 973.6	24 341.0	48 486.9	34 381.6	21 738.0	27 902.1	50 715.6	- 22 813.4	- 1 075.5
2004	32 417.2	24 124.7	33 906.6	25 428.1	16 771.0	10 724.3	36 688.3	- 25 964.0	- 9 193.0
2005	21 926.2	22 790.6	55 011.2	39 170.0	14 976.8	25 922.9	42 653.7	- 16 730.8	- 1 754.0
2006	21 922.7	24 833.6	62 377.6	37 949.0	21 517.7	29 119.2	48 747.4	- 19 628.2	1 889.5
2007	22 838.4	23 537.0	57 785.6	36 063.9	21 023.1	30 237.2	78 871.5	- 48 634.3	- 27 611.2
2007 04	1 215	2 060	2 772	2 585	- 657.7	2 507	13 963	- 11 455.7	- 12 113.3
2007 05	1 674	2 584	4 864	2 670	1 283.7	598	7 077	- 6 479.4	- 5 195.7
2007 06	3 486	6 111	7 600	975	3 999.8	984	1 223	- 238.5	3 761.3
2007 07	2 916	1 519	5 839	5 540	1 695.7	281	14 009	- 13 727.9	- 12 032.2
2007 08	758	450	4 828	2 650	2 486.6	7 739	8 400	- 661.7	1 824.9
2007 09	2 353	2 070	1 124	1 540	- 133.4	5 571	13 231	- 7 659.3	- 7 792.7
2007 10	2 250	300	3 168	3 650	1 468.8	1 107	2 376	- 1 268.4	200.4
2007 11	819	1 025	5 055	5 050	- 201.4	9 668	9 764	- 96.4	- 297.8
2007 12	1 849	925	3 838	700	4 062.5	29	537	- 507.9	3 554.7
2008 01	1 826	6 979	735	2 125	- 6 543.8	5 725	121	5 603.6	- 940.2
2008 02	2 209	3 281	6 748	4 375	1 300.7	907	4 313	- 3 406.3	- 2 105.6
2008 03	2 053	3 882	4 403	3 630	- 1 056.8	865	5 631	- 4 766.1	- 5 822.9
2008 04	1 118	1 105	2 672	2 620	64.8	523	12 579	- 12 056.0	- 11 991.2

¹ Nach Liberierungsdatum.
By first settlement date.

² Kapitalerhöhungen und Neukotierungen.
Capital increases and new listings.

³ Kapitalherabsetzungen, Dekotierungen, Nennwertrückzahlungen und Dividendenzahlungen.
Capital decreases, delistings, par value redemptions and dividend payments.

F2 Kapitalmarktbeanspruchung durch CHF-Anleihen inländischer Schuldner Capital market borrowing by domestic issuers of CHF bonds

Nach Emittenten / By issuer

In Millionen Franken / In CHF millions

Jahr Monat	Bund	Kantone	Gemeinden	Pfand- brief- institute	Versor- gungsunter- nehmen (Elektrizität, Gas, Wasser)	Industrie	Banken	Versiche- rungen ¹	Übrige Dienst- leistungen ¹	Übrige ¹	Total (1 bis 10) (1 to 10)
Year Month	Confede- ration	Cantons	Munici- palities	Mortgage bond institutions	Utilities (electricity, gas, water)	Industry	Banks	Insurance ¹	Other services ¹	Other ¹	
	1	2	3	4	5	6	7	8	9	10	11

Emissionen² / Issues²

1999	7 191.2	1 405.2	775.4	6 235.5	1.0	1 109.8	8 018.1	.	.	3 958.2	28 694.4
2000	12 552.9	2 366.4	785.7	6 180.0	125.8	1 291.3	6 829.5	.	.	6 941.2	37 072.8
2001	9 711.7	2 828.1	503.7	5 059.9	401.6	201.3	5 083.9	.	.	3 259.8	27 049.9
2002	12 585.9	1 055.8	1 401.9	4 475.5	201.6	—	4 648.8	.	.	1 805.6	26 175.1
2003	16 955.6	3 247.1	595.4	4 070.9	736.3	—	2 615.3	.	.	3 753.1	31 973.6
2004	16 547.3	3 685.8	504.0	3 899.0	188.4	660.5	4 515.6	918.9	930.0	567.7	32 417.2
2005	6 591.0	1 208.8	828.0	5 440.8	632.5	1 256.9	3 955.4	100.9	1 013.9	898.0	21 926.2
2006	5 680.8	201.5	402.6	6 408.8	627.9	1 732.1	5 507.6	—	552.6	808.7	21 922.7
2007	5 296.6	250.8	250.2	6 367.4	352.3	1 560.5	5 300.3	301.9	2 185.6	972.8	22 838.4
2008
2006 I	2 485.3	—	402.6	1 544.0	402.2	501.9	1 630.5	—	252.2	—	7 218.6
2006 II	2 162.2	—	—	1 896.4	—	251.7	2 205.7	—	300.5	460.6	7 277.0
2006 III	611.9	—	—	1 084.8	125.5	326.7	492.3	—	—	348.1	2 989.4
2006 IV	421.4	201.5	—	1 883.6	100.2	651.9	1 179.1	—	—	—	4 437.7
2007 I	1 912.7	—	—	1 975.4	—	526.5	1 104.4	—	—	—	5 519.0
2007 II	1 886.9	250.8	250.2	778.9	201.1	682.4	1 306.4	—	352.2	665.9	6 374.8
2007 III	1 128.3	—	—	1 738.4	151.3	—	1 468.1	—	1 233.4	306.9	6 026.3
2007 IV	368.6	—	—	1 874.8	—	351.7	1 421.4	301.9	600.1	—	4 918.4
2008 I	1 944.6	404.2	453.0	2 471.7	370.9	—	442.8	—	—	—	6 087.2

Rückzahlungen / Redemptions

1999	2 242.0	1 757.0	995.9	1 790.0	1 442.5	50.0	8 510.1	.	.	2 280.5	19 068.1
2000	4 571.0	3 429.6	1 436.3	2 095.0	1 905.8	200.0	6 919.3	.	.	2 406.6	22 963.6
2001	2 345.0	1 725.0	1 082.6	2 645.0	1 745.0	100.0	7 494.7	.	.	3 976.0	21 113.3
2002	4 988.6	1 794.5	1 388.8	3 810.0	1 320.0	304.0	6 730.0	.	.	2 115.0	22 450.9
2003	3 514.0	3 260.0	2 309.5	5 300.0	1 840.0	—	5 668.0	.	.	2 449.5	24 341.0
2004	5 220.0	2 754.5	1 108.8	6 575.0	1 330.0	510.4	5 026.0	—	615.0	985.0	24 124.7
2005	1 769.0	3 325.0	965.2	4 488.0	705.0	2 337.1	5 949.5	790.0	1 636.9	825.0	22 790.6
2006	5 491.0	1 900.0	1 399.4	4 896.0	1 075.0	1 524.5	7 322.7	500.0	625.0	100.0	24 833.6
2007	4 757.9	2 225.0	700.0	6 176.0	495.0	1 349.9	5 979.2	500.0	669.0	685.0	23 537.0
2008
2006 I	—	250.0	420.0	540.0	175.0	415.0	2 417.7	500.0	200.0	—	4 917.7
2006 II	5 491.0	250.0	302.6	790.0	520.0	450.0	1 345.0	—	175.0	—	9 323.6
2006 III	—	800.0	350.0	2 263.0	300.0	200.0	1 385.0	—	150.0	—	5 448.0
2006 IV	—	600.0	326.8	1 303.0	80.0	459.5	2 175.0	—	100.0	100.0	5 144.3
2007 I	—	600.0	470.0	2 698.0	245.0	200.0	1 980.0	—	300.0	—	6 493.0
2007 II	4 468.1	1 150.0	—	833.0	50.0	700.0	2 775.0	—	94.0	685.0	10 755.1
2007 III	—	475.0	230.0	1 545.0	—	449.9	564.2	500.0	275.0	—	4 039.1
2007 IV	289.8	—	—	1 100.0	200.0	—	660.0	—	—	—	2 249.8
2008 I	5 366.3	1 500.0	322.0	2 726.0	250.0	1 384.0	2 594.6	—	—	—	14 142.9

Nettobeanspruchung des Marktes³ / Net borrowing in the market³

1999	4 949.2	- 351.8	- 220.5	4 445.5	- 1 441.5	1 059.8	- 492.0	.	.	1 677.7	9 626.3
2000	7 981.9	- 1 063.3	- 650.7	4 085.0	- 1 779.9	1 091.3	- 89.8	.	.	4 534.6	14 109.3
2001	7 366.7	1 103.1	- 578.9	2 414.9	- 1 343.5	101.3	- 2 410.8	.	.	- 716.2	5 936.6
2002	7 597.3	- 738.7	13.1	665.5	- 1 118.5	- 304.0	- 2 081.2	.	.	- 309.4	3 724.2
2003	13 441.6	- 12.9	- 1 714.1	- 1 229.1	- 1 103.7	—	- 3 052.7	.	.	1 303.6	7 632.6
2004	11 327.3	931.3	- 604.8	- 2 676.0	- 1 141.6	150.1	- 510.4	918.9	315.0	- 417.3	8 292.6
2005	4 822.0	- 2 116.2	- 137.2	952.8	- 72.5	- 1 080.1	- 1 994.1	- 689.1	- 623.0	73.0	- 864.4
2006	189.8	- 1 698.5	- 996.8	1 512.8	- 447.1	207.7	- 1 815.1	- 500.0	- 72.4	708.7	- 2 910.9
2007	538.7	- 1 974.2	- 449.8	191.4	- 142.7	210.6	- 678.8	- 198.1	1 516.6	287.8	- 698.6
2008
2006 I	2 485.3	- 250.0	- 17.4	1 004.0	227.2	86.9	- 787.2	- 500.0	52.2	—	2 300.9
2006 II	- 3 328.8	- 250.0	- 302.6	1 106.4	- 520.0	- 198.4	860.7	—	125.5	460.6	- 2 046.6
2006 III	611.9	- 800.0	- 350.0	- 1 178.2	- 174.5	126.7	- 892.7	—	- 150.0	348.1	- 2 458.6
2006 IV	421.4	- 398.5	- 326.8	580.6	20.2	192.5	- 995.9	—	- 100.0	- 100.0	- 706.5
2007 I	1 912.7	- 600.0	- 470.0	- 722.6	- 245.0	326.5	- 875.6	—	- 300.0	—	- 974.0
2007 II	- 2 581.2	- 899.2	250.2	- 54.1	151.1	- 17.6	- 1 468.6	—	258.2	- 19.1	- 4 380.4
2007 III	1 128.3	- 475.0	- 230.0	193.4	151.3	- 449.9	903.9	- 500.0	958.4	306.9	1 987.2
2007 IV	78.9	—	—	774.8	- 200.0	351.7	761.4	301.9	600.1	—	2 668.6
2008 I	- 3 421.6	- 1 095.8	131.0	- 254.3	120.9	- 1 384.0	- 2 151.8	—	—	—	- 8 055.6

¹ Ab Januar 2004 mit neuer Sektorisierung.
As of January 2004, new sectoral divisions.

² Nach Liberierungsdatum.
By first settlement date.

³ Emissionen abzüglich Rückzahlungen.
Issues less redemptions.

F3 Kapitalmarktbeanspruchung durch CHF-Anleihen ausländischer Schuldner Capital market borrowing by foreign issuers of CHF bonds

Nach Ländergruppen / By country group

In Millionen Franken / In CHF millions

Jahr Monat	Euro- päische Union	Übriges Europa	Vereinigte Staaten, Kanada	Karibische Zone	Latein- amerika	Mittlerer Osten, Afrika	Japan	Australien, Neuseeland	Asien, Ozeanien	Entwick- lungs- organi- sationen ¹	Total (1 bis 10) (1 to 5)
Year Month	European Union	Other European countries	United States, Canada	Caribbean	Latin America	Middle East, Africa	Japan	Australia, New Zealand	Asia, Oceania	Develop- ment organisa- tions ¹	
	1	2	3	4	5	6	7	8	9	10	11

Emissionen² / Issues²

1999	19 845.1	4 717.2	5 620.8	7 551.3	—	—	370.2	—	—	808.0	38 912.6
2000	18 082.7	2 374.5	5 817.7	6 697.3	—	—	501.8	—	—	—	33 474.0
2001	20 953.9	2 752.0	3 863.9	5 978.0	—	—	—	200.3	—	300.2	34 048.3
2002	29 068.9	4 003.0	5 292.5	3 636.0	—	—	—	1 048.0	—	693.3	43 741.7
2003	34 642.6	5 723.6	3 366.7	3 850.5	—	—	—	601.7	—	301.8	48 486.9
2004	21 656.6	1 476.8	7 811.1	1 202.1	—	—	—	1 660.0	—	—	33 806.6
2005	38 128.5	2 320.6	10 474.5	1 102.5	251.8	—	250.9	2 482.3	—	—	55 011.2
2006	39 750.6	2 259.0	13 329.1	3 278.1	—	402.2	704.2	2 401.9	252.5	—	62 377.6
2007	39 597.0	2 370.8	10 749.3	1 314.2	—	675.2	847.1	1 830.0	402.0	—	57 785.6
2008
2006 I	12 590.8	501.2	2 925.3	1 778.7	—	—	502.3	1 099.9	—	—	19 398.2
2006 II	10 554.2	1 052.2	3 266.4	902.9	—	402.2	—	501.7	252.5	—	16 932.1
2006 III	6 047.5	—	2 764.3	596.6	—	—	—	450.2	—	—	9 858.6
2006 IV	10 558.0	705.6	4 373.1	—	—	—	201.9	350.0	—	—	16 188.7
2007 I	10 763.2	803.0	4 201.5	753.4	—	575.2	847.1	400.5	352.5	—	18 696.4
2007 II	10 740.9	673.6	3 270.2	—	—	100.1	—	451.5	—	—	15 236.2
2007 III	9 794.7	—	1 294.5	175.8	—	—	—	526.6	—	—	11 791.7
2007 IV	8 298.2	894.1	1 983.1	385.0	—	—	—	451.4	49.5	—	12 061.3
2008 I	6 815.6	799.1	2 875.9	—	—	—	—	1 395.2	—	—	11 885.7

Rückzahlungen / Redemptions

1999	12 498.1	500.0	2 640.0	700.0	—	—	860.0	250.0	—	1 779.5	19 227.6
2000	12 191.4	2 045.0	5 883.0	750.0	—	—	2 260.0	750.0	—	1 076.4	24 955.8
2001	17 532.1	4 384.9	3 960.0	1 844.3	170.0	—	1 205.0	243.0	200.0	2 452.3	31 991.5
2002	15 310.6	2 061.7	6 789.0	2 742.3	—	—	1 100.0	200.0	—	725.0	28 928.7
2003	17 852.3	2 197.8	6 248.0	5 633.5	—	—	850.0	500.0	—	1 100.0	34 381.6
2004	14 478.1	2 000.0	4 900.0	1 750.0	—	—	500.0	600.0	—	1 200.0	25 428.1
2005	28 185.0	2 650.0	3 700.0	2 275.0	200.0	—	960.0	300.0	—	900.0	39 170.0
2006	26 579.0	1 930.0	6 200.0	850.0	—	—	690.0	1 400.0	—	300.0	37 949.0
2007	23 708.9	2 145.0	5 800.0	1 700.0	—	—	710.0	2 000.0	—	—	36 063.9
2008
2006 I	12 022.0	250.0	1 250.0	—	—	—	240.0	300.0	—	—	14 062.0
2006 II	4 562.0	300.0	1 500.0	500.0	—	—	—	250.0	—	300.0	7 412.0
2006 III	5 350.0	530.0	500.0	150.0	—	—	300.0	300.0	—	—	7 130.0
2006 IV	4 645.0	850.0	2 950.0	200.0	—	—	150.0	550.0	—	—	9 345.0
2007 I	8 303.9	450.0	700.0	900.0	—	—	350.0	—	—	—	10 703.9
2007 II	4 985.0	495.0	300.0	450.0	—	—	—	—	—	—	6 230.0
2007 III	5 370.0	1 000.0	1 750.0	200.0	—	—	360.0	1 050.0	—	—	9 730.0
2007 IV	5 050.0	200.0	3 050.0	150.0	—	—	—	950.0	—	—	9 400.0
2008 I	7 795.0	150.0	1 250.0	200.0	—	—	160.0	575.0	—	—	10 130.0

Nettobeanspruchung des Marktes³ / Net borrowing in the market³

1999	7 347.1	4 217.2	2 980.8	6 851.3	—	—	- 489.8	- 250.0	—	- 971.5	19 685.0
2000	5 891.3	329.5	- 65.3	5 947.3	—	—	- 1 758.3	- 750.0	—	- 1 076.4	8 518.2
2001	3 421.8	- 1 632.9	- 96.1	4 133.7	- 170.0	—	- 1 205.0	- 42.7	- 200.0	- 2 152.1	2 056.7
2002	13 758.3	1 941.3	- 1 496.5	893.7	—	—	- 1 100.0	848.0	—	- 31.7	14 813.0
2003	16 790.3	3 525.8	- 2 881.3	- 1 782.9	—	—	- 850.0	101.7	—	- 798.2	14 105.3
2004	7 178.5	- 523.2	2 911.1	- 547.9	—	—	- 500.0	1 060.0	—	- 1 200.0	8 378.5
2005	9 943.5	- 329.4	6 774.5	- 1 172.5	51.8	—	- 709.1	2 182.3	—	- 900.0	15 841.2
2006	13 171.6	329.0	7 129.1	2 428.1	—	402.2	14.2	1 001.9	252.5	- 300.0	24 428.6
2007	15 888.1	225.8	4 949.3	- 385.8	—	675.2	137.1	- 170.0	402.0	—	21 721.7
2008
2006 I	568.8	251.2	1 675.3	1 778.7	—	—	262.3	799.9	—	—	5 336.2
2006 II	5 992.2	752.2	1 766.4	402.9	—	402.2	—	251.7	252.5	- 300.0	9 520.1
2006 III	697.5	- 530.0	2 264.3	446.6	—	—	- 300.0	150.2	—	—	2 728.6
2006 IV	5 913.0	- 144.4	1 423.1	- 200.0	—	—	51.9	- 200.0	—	—	6 843.7
2007 I	2 459.3	353.0	3 501.5	- 146.6	—	575.2	497.1	400.5	352.5	—	7 992.5
2007 II	5 755.9	178.6	2 970.2	- 450.0	—	100.1	—	451.5	—	—	9 006.2
2007 III	4 424.7	- 1 000.0	- 455.5	- 24.2	—	—	- 360.0	- 523.4	—	—	2 061.7
2007 IV	3 248.2	694.1	- 1 066.9	235.0	—	—	—	- 498.6	49.5	—	2 661.3
2008 I	- 979.4	649.1	1 625.9	- 200.0	—	—	- 160.0	820.2	—	—	1 755.7

¹ Weltbankgruppe (IBRD, IDA, IFC, MIGA), Interamerikanische Entwicklungsbank (IDB), Afrikanische Entwicklungsbank (AfDB), Asiatische Entwicklungsbank (AsDB), Europäische Bank für Wiederaufbau und Entwicklung (EBRD).
World Bank Group (IBRD, IDA, IFC, MIGA), Inter-American Development Bank (IDB), African Development Bank (AfDB), Asian Development Bank (AsDB), European Bank for Reconstruction and Development (EBRD).

² Nach Liberierungsdatum.
By first settlement date.

³ Emissionen abzüglich Rückzahlungen.
Issues less redemptions.

F4 Kapitalbewegungen in Aktien inländischer Unternehmen¹ Capital movements in the shares of domestic companies¹

Nach Art der Transaktion² / By type of transaction²

In Milliarden Franken / In CHF billions

Jahr Monat	Börsen- kapitali- sierung am Ende der Vorperiode	Erhöhung der Börsenkapitalisierung Increase in total market value of listed shares			Verminderung der Börsenkapitalisierung Reduction in total market value of listed shares					Kursver- änderungen	Börsen- kapitali- sierung am Ende der Periode (1 + 4 + 9 + 10)
		Neukotie- rungen	Aktien- kapital- erhöhungen	Total (2 + 3)	Dekotie- rungen	Aktien- kapital- herab- setzungen	Nennwert- rück- zahlungen	Dividenden- zahlungen	Total (5 bis 8) (5 to 8)		
Year Month	Total market value of listed shares, end of previous period	New listings	Share capital increases		Delistings	Share capital decreases	Par value redemp- tions	Dividend payments		Price changes	Total market value of listed shares, end of period (1 + 4 + 9 + 10)
	1	2	3	4	5	6	7	8	9	10	11
1998	956.1	66.7	120.8	187.5	-169.1	-9.9	-0.5	—	-179.4	115.9	963.2
1999	1 076.3	47.0	72.2	119.3	-69.6	-10.7	-0.2	—	-80.6	107.6	1 109.5
2000	1 272.1	123.8	40.0	163.8	-79.1	-17.3	-0.2	—	-96.6	107.3	1 283.9
2001	1 005.8	47.6	14.7	62.3	-12.1	-4.1	-3.9	—	-20.1	-287.1	1 039.1
2002	834.1	12.9	13.6	26.5	-10.4	-11.1	-6.1	—	-27.7	-273.9	764.0
2003	875.0	8.6	19.3	27.9	-22.6	-13.4	-1.2	-13.5	-50.7	157.8	899.0
2004	899.0	2.2	8.5	10.7	-12.5	-8.0	-1.3	-14.9	-36.7	66.0	939.1
2005	1 202.5	15.2	10.7	25.9	-10.6	-11.7	-1.7	-18.6	-42.7	314.8	1 237.1
2006	1 414.5	13.6	15.5	29.1	-14.6	-8.0	-3.2	-23.0	-48.7	262.6	1 480.1
2007	1 484.9	20.1	10.1	30.2	-34.1	-13.0	-2.0	-29.8	-78.9	11.5	1 443.0
2007 04	1 531.6	—	2.5	2.5	—	-0.0	-0.0	-13.9	-14.0	91.1	1 611.3
2007 05	1 611.3	0.4	0.2	0.6	—	-0.1	—	-6.9	-7.1	16.5	1 621.3
2007 06	1 621.3	0.5	0.5	1.0	-0.6	—	-0.3	-0.3	-1.2	-35.6	1 585.4
2007 07	1 585.4	0.2	0.1	0.3	-12.4	-0.4	-1.2	-0.0	-14.0	-48.3	1 523.4
2007 08	1 523.4	7.7	0.1	7.7	-7.7	-0.1	-0.4	-0.2	-8.4	-15.0	1 507.8
2007 09	1 507.8	—	5.6	5.6	—	-12.1	-0.0	-1.1	-13.2	7.0	1 507.2
2007 10	1 507.2	1.0	0.1	1.1	-2.3	-0.0	—	-0.0	-2.4	22.8	1 528.7
2007 11	1 528.7	9.1	0.6	9.7	-9.8	—	—	—	-9.8	-43.7	1 484.9
2007 12	1 484.9	—	0.0	0.0	-0.5	—	—	—	-0.5	-41.4	1 443.0
2008 01	1 443.0	—	5.7	5.7	—	—	—	-0.1	-0.1	-139.0	1 309.6
2008 02	1 309.6	0.9	—	0.9	—	—	-0.1	-4.2	-4.3	-4.3	1 301.9
2008 03	1 301.9	—	0.9	0.9	-0.7	-0.0	-0.1	-4.9	-5.6	-51.3	1 245.8
2008 04	1 245.8	0.4	0.1	0.5	-0.4	—	-0.0	-11.9	-12.6	64.8	1 298.6

¹ Enthalten sind die SWX kotierten Aktien von schweizerischen und liechtensteinischen Unternehmen. Ohne Berücksichtigung des Free Float.
Includes shares of Swiss and Liechtenstein companies listed on the Swiss stock exchange SWX, but not taking the free float into account.

² Nach Liberierungsdatum.
By first settlement date.

F5 Kapitalisierung an der Schweizer Börse Capitalisation on the Swiss stock exchange

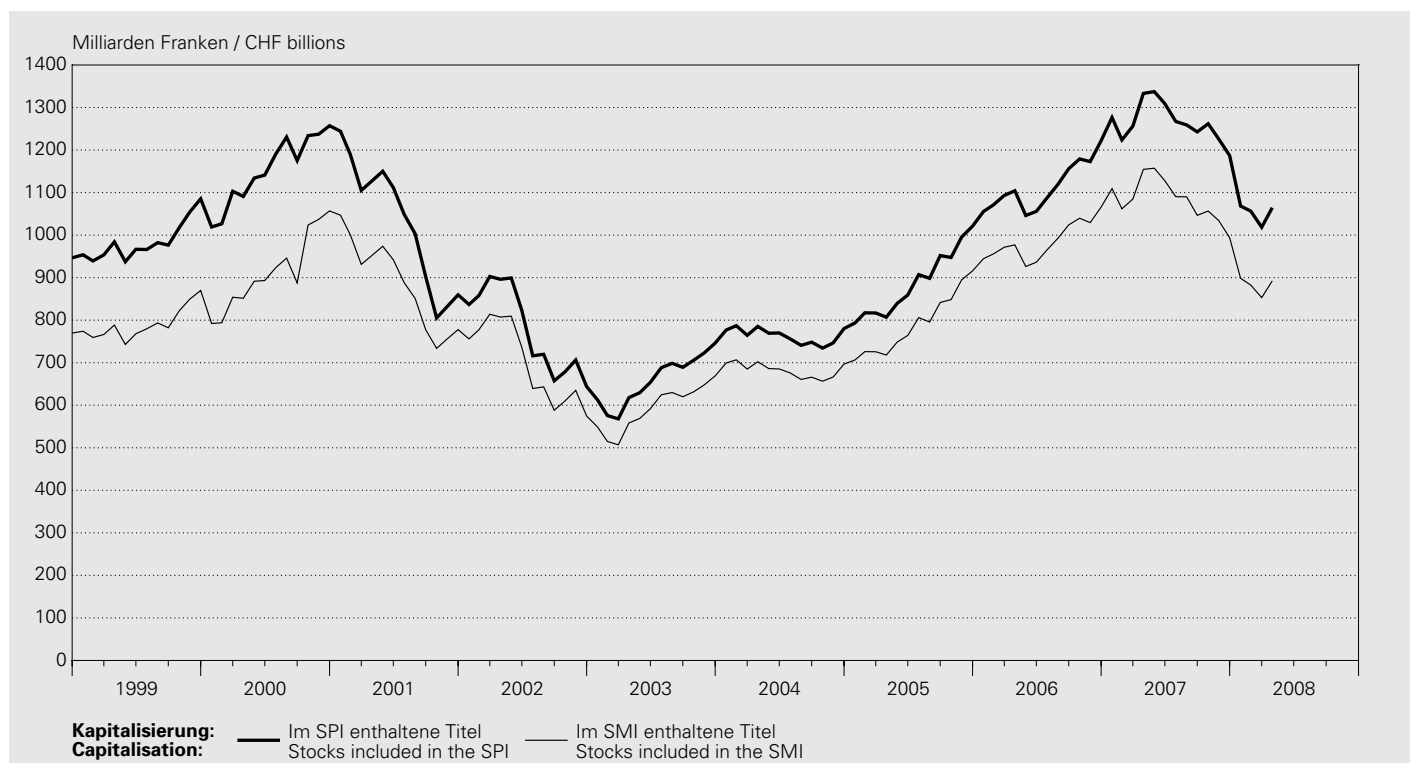

SWX Swiss Exchange

In Milliarden Franken / In CHF billions

Jahresende Monatsende	Swiss Bond Index (SBI) ¹			Swiss Market Index (SMI) ²	Swiss Performance Index (SPI) ²			Swiss All Shares
	Inland	Ausland	Total		Namenaktien	Inhaberaktien und PS	Total	
End of year End of month	Domestic	Foreign			Registered shares	Bearer shares and participation certificates		
	1	2	3	4	5	6	7	8
1998	.	.	.	769.7	653.0	293.6	946.6	.
1999	.	.	.	869.8	796.0	289.4	1085.4	.
2000	.	.	.	1056.9	968.7	288.6	1257.3	.
2001	.	.	.	777.8	710.0	149.6	859.6	.
2002	.	.	.	574.6	516.5	127.3	643.8	.
2003	.	.	.	668.9	607.5	138.7	746.1	.
2004	206.3	96.2	302.5	696.8	629.2	151.1	780.3	.
2005	203.2	98.9	302.1	916.0	808.6	212.6	1021.1	1037.3
2006	201.5	110.9	312.5	1065.9	975.7	246.4	1222.0	1239.8
2007	191.5	117.4	308.9	993.8	958.6	228.3	1186.8	1203.5
2007 04	191.1	115.5	306.6	1154.6	1076.1	257.0	1333.2	1353.2
2007 05	186.9	112.0	298.9	1157.4	1081.4	256.1	1337.5	1357.5
2007 06	183.8	112.8	296.6	1127.8	1059.5	249.5	1309.0	1328.4
2007 07	187.1	115.8	302.9	1090.4	1019.7	247.5	1267.2	1285.6
2007 08	189.7	117.4	307.0	1090.0	1017.4	241.6	1259.0	1277.1
2007 09	188.8	119.4	308.2	1046.5	1000.6	242.2	1242.7	1261.1
2007 10	190.7	119.0	309.7	1056.6	1025.5	236.4	1261.9	1279.8
2007 11	193.2	120.6	313.8	1034.1	984.6	241.3	1226.0	1244.2
2007 12	191.5	117.4	308.9	993.8	958.6	228.3	1186.8	1203.5
2008 01	206.5	199.4	405.9	898.5	866.0	217.3	1068.4	1085.4
2008 02	193.8	196.1	389.9	882.5	835.8	220.6	1056.4	1074.1
2008 03	195.3	195.4	390.7	853.1	815.5	203.1	1018.6	1034.5
2008 04	199.2	194.3	393.5	892.4	871.5	193.0	1064.5	1080.6

¹ Ab Januar 2007 erweiterter Index mit Bonitätsstufen AAA-BBB.

As of January 2007, expanded index with credit ratings AAA-BBB.

² Enthalten sind die Aktien von schweizerischen und liechtensteinischen Unternehmen. Ab 2001 Free Float adjustiert.

Includes shares of Swiss and Liechtenstein companies. As of 2001, free-float adjusted values.

F6 Wertschriftenumsätze an der Schweizer Börse¹ Securities turnover on the Swiss stock exchange¹

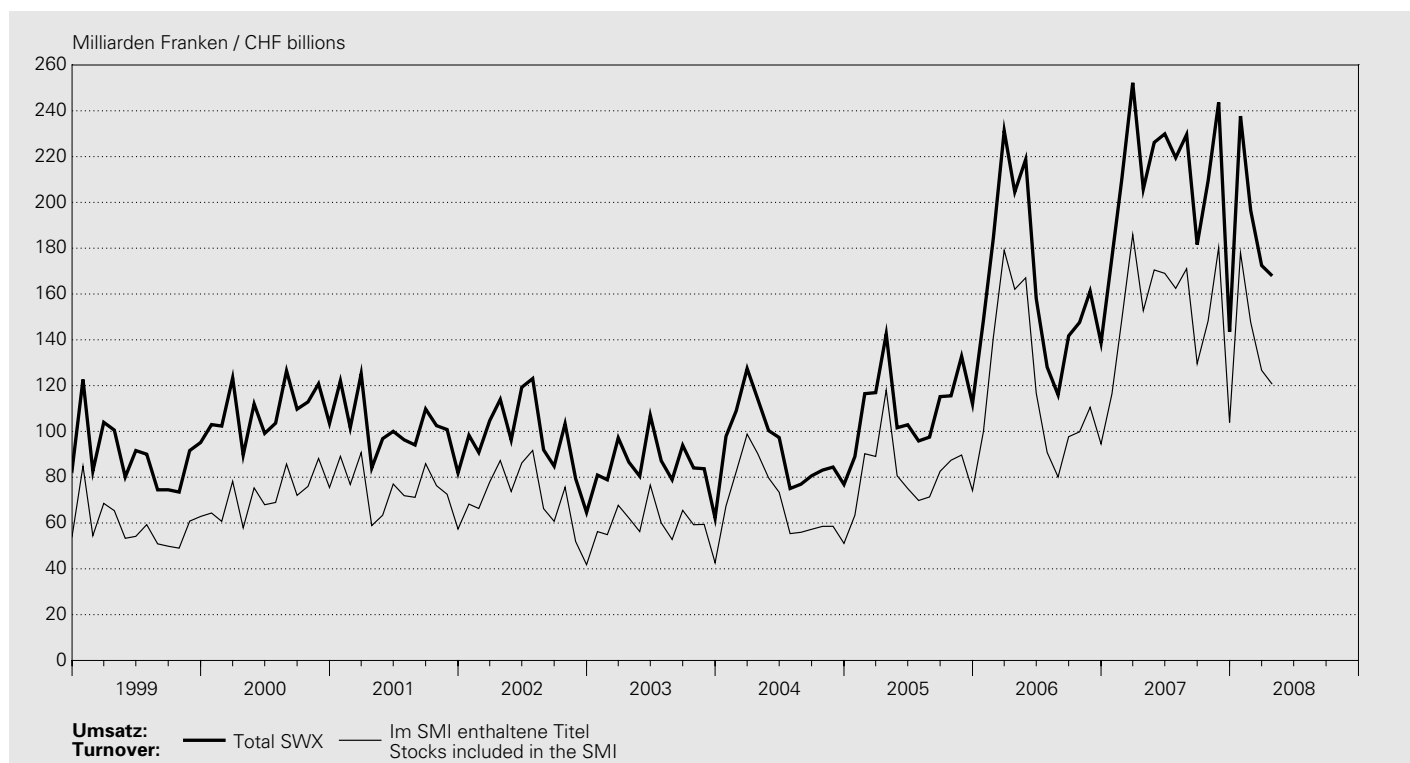

SWX Swiss Exchange

In Millionen Franken / In CHF millions

Jahr Monat Year Month	Aktien Shares			Obligationen Bonds			Anlage- fonds ² Investment funds ²	Derivate Derivatives	Total (3 + 6 + 7 + 8)	Im SMI ³ enthaltene Titel Securities included in the SMI ³
	Inländische Titel Domestic securities	Aus- ländische Titel Foreign securities	Total	Inländische Titel Domestic securities	Aus- ländische Titel Foreign securities	Total				
	1	2	3	4	5	6	7	8	9	10
1998	920 568	47 565	968 133	161 356	63 784	225 140	3 199	90 426	1 286 898	796 013
1999	807 713	40 528	848 241	107 859	61 186	169 045	2 769	60 908	1 080 962	713 594
2000	1 028 970	47 698	1 076 668	94 260	61 621	155 880	2 780	71 153	1 306 482	871 006
2001	968 058	24 697	992 755	115 194	68 235	183 428	3 380	35 544	1 215 106	891 273
2002	904 477	15 070	919 546	134 604	86 091	220 695	6 944	23 266	1 170 451	847 786
2003	768 793	11 456	780 248	124 590	90 334	214 924	8 146	17 666	1 020 984	713 650
2004	902 857	12 588	915 445	103 110	76 435	179 545	9 042	19 073	1 123 105	828 833
2005	1 092 398	32 496	1 124 894	79 780	94 634	174 414	13 109	26 038	1 338 454	991 565
2006	1 606 871	126 955	1 733 826	75 119	99 322	174 441	22 204	48 079	1 978 550	1 439 163
2007	2 125 230	122 550	2 247 780	74 068	98 003	172 071	32 455	75 390	2 527 695	1 839 114
2007 04	176 696	9 894	186 590	4 108	7 341	11 448	1 832	5 935	205 805	152 712
2007 05	190 208	11 805	202 013	6 948	7 591	14 539	2 519	7 113	226 184	170 508
2007 06	189 968	14 071	204 039	8 320	8 401	16 721	2 485	6 662	229 907	169 023
2007 07	184 728	10 493	195 221	5 951	9 556	15 507	2 949	5 833	219 509	162 464
2007 08	195 045	10 851	205 896	5 546	8 657	14 203	2 599	6 910	229 607	171 045
2007 09	154 715	8 954	163 669	5 217	5 946	11 163	2 086	4 653	181 570	129 605
2007 10	176 640	10 795	187 435	5 256	7 064	12 320	2 945	6 690	209 390	148 225
2007 11	209 251	7 997	217 248	8 109	8 455	16 564	3 285	6 606	243 702	180 314
2007 12	121 786	2 872	124 657	5 525	6 421	11 945	2 517	4 386	143 506	103 920
2008 01	206 564	2 283	208 846	9 459	9 029	18 488	4 015	6 339	237 689	178 018
2008 02	169 221	776	169 997	10 418	7 466	17 884	2 639	5 965	196 485	147 613
2008 03	145 969	665	146 634	9 613	7 788	17 401	2 980	5 457	172 472	126 693
2008 04	142 676	804	143 480	8 936	7 839	16 775	2 685	4 988	167 927	120 614

¹ Ab November 2005 inklusive Fremdwährungen.
As of November 2005, including foreign currencies.

² Inklusive ETF (Exchange Traded Funds).
Including ETF (Exchange Traded Funds).

³ Swiss Market Index.

F7 Schweizerische Aktienindizes Swiss stock indices



SWX Swiss Exchange

Jahresende Monatsende Tagesende	SPI Swiss Performance Index								SMI Swiss Market Index (ohne Dividenden- Reinvestition) ³
	Gesamtindex (mit Dividenden- Reinvestition) ¹	Banken ²	Finanzdienst- leistungen ²	Versiche- rungen ²	Nahrungs- mittel und Getränke ²	Gesundheits- wesen ²	Namenaktien ¹	Inhaberaktien und PS ¹	SMI Swiss Market Index (non-dividend- adjusted) ³
End of year End of month End of day	Total index (dividend- adjusted) ¹	Banks ²	Financial services ²	Insurance ²	Food and beverages ²	Health care ²	Registered shares ¹	Bearer shares and participation certificates ¹	SMI Swiss Market Index (non-dividend- adjusted) ³
	1	2	3	4	5	6	7	8	9
1998	4 497.1	6 060.3	3 602.9	7 160.7
1999	5 022.9	6 526.6	4 403.6	7 570.1
2000	5 621.1	1 297.9	1 070.9	1 175.7	1 305.9	1 118.0	7 517.9	4 513.9	8 135.4
2001	4 382.9	1 183.7	765.6	939.9	1 239.3	868.1	5 981.8	3 271.2	6 417.8
2002	3 245.5	955.5	359.6	478.8	1 044.5	725.2	4 364.9	2 583.4	4 630.8
2003	3 961.6	1 209.9	510.3	490.7	1 135.4	877.1	5 276.7	3 313.9	5 487.8
2004	4 234.6	1 354.7	622.9	484.7	1 132.1	920.6	5 593.6	3 668.7	5 693.2
2005	5 742.4	1 872.9	775.8	668.4	1 532.3	1 235.6	7 412.9	5 464.7	7 583.9
2006	6 929.2	2 340.9	1 057.4	802.6	1 745.0	1 347.2	8 995.6	6 452.3	8 785.7
2007	6 925.4	1 835.8	1 236.9	757.6	2 151.8	1 228.3	9 058.6	6 255.2	8 484.5
2007 04	7 620.1	2 598.1	1 225.7	898.8	1 983.7	1 414.3	9 935.0	6 975.3	9 428.3
2007 05	7 682.3	2 616.4	1 309.1	933.3	1 971.9	1 387.8	10 039.7	6 963.3	9 450.9
2007 06	7 514.1	2 437.5	1 254.5	919.5	1 930.7	1 366.1	9 831.9	6 775.6	9 209.4
2007 07	7 271.7	2 253.8	1 211.0	856.7	1 924.2	1 322.5	9 458.4	6 722.1	8 885.0
2007 08	7 231.5	2 152.1	1 160.0	836.0	2 167.9	1 289.8	9 448.4	6 561.4	8 881.5
2007 09	7 262.5	2 126.1	1 208.0	851.7	2 169.3	1 294.7	9 475.0	6 630.7	8 933.5
2007 10	7 372.1	2 121.4	1 319.8	873.6	2 216.5	1 237.6	9 706.9	6 473.5	9 019.6
2007 11	7 154.7	1 928.4	1 256.0	771.1	2 238.4	1 300.8	9 306.4	6 613.3	8 828.4
2007 12	6 925.4	1 835.8	1 236.9	757.6	2 151.8	1 228.3	9 058.6	6 255.2	8 484.5
2008 01	6 234.2	1 600.5	1 054.0	713.0	1 995.0	1 143.9	8 082.2	5 840.3	7 670.4
2008 02	6 188.6	1 327.3	1 085.3	749.8	2 061.7	1 158.8	7 935.3	6 051.9	7 533.9
2008 03	5 961.5	1 204.9	1 056.0	744.1	2 043.8	1 110.4	7 700.4	5 664.0	7 224.3
2008 04	6 294.7	1 431.7	1 096.9	795.6	2 090.4	1 089.7	8 272.4	5 550.0	7 529.0

SWX Swiss Exchange

Jahresende Monatsende Tagesende	SPI Swiss Performance Index								SMI Swiss Market Index (ohne Dividenden- Reinve- stition) ³
	Gesamtindex (mit Dividenden- Reinve- stition) ¹	Banken ²	Finanzdienst- leistungen ²	Versiche- rungen ²	Nahrungs- mittel und Getränke ²	Gesundheits- wesen ²	Namenaktien ¹	Inhaberaktien und PS ¹	
	Total index (dividend- adjusted) ¹	Banks ²	Financial services ²	Insurance ²	Food and beverages ²	Health care ²	Registered shares ¹	Bearer shares and participation certificates ¹	SMI Swiss Market Index (non-dividend- adjusted) ³
End of year End of month End of day	1	2	3	4	5	6	7	8	9
2008 03 31	5 961.5	1 204.9	1 056.0	744.1	2 043.8	1 110.4	7 700.4	5 664.0	7 224.3
2008 04 01	6 165.7	1 314.5	1 090.2	787.3	2 086.8	1 134.1	7 978.1	5 816.8	7 494.3
2008 04 02	6 243.9	1 377.5	1 104.8	794.3	2 096.2	1 146.1	8 086.0	5 870.7	7 596.7
2008 04 03	6 181.6	1 330.8	1 095.1	778.1	2 098.5	1 132.9	8 007.4	5 805.9	7 516.2
2008 04 04	6 227.4	1 353.9	1 096.3	790.5	2 100.2	1 137.0	8 081.0	5 805.0	7 573.5
2008 04 05									
2008 04 06									
2008 04 07	6 278.0	1 405.8	1 087.4	795.1	2 120.1	1 131.3	8 160.2	5 810.9	7 639.3
2008 04 08	6 232.2	1 408.4	1 077.5	791.8	2 121.3	1 114.9	8 105.4	5 754.2	7 568.1
2008 04 09	6 108.6	1 368.4	1 055.2	774.6	2 089.7	1 087.0	7 954.1	5 611.3	7 403.1
2008 04 10	6 034.9	1 353.4	1 053.4	767.1	2 074.7	1 066.9	7 858.2	5 543.2	7 312.7
2008 04 11	5 989.0	1 345.1	1 045.0	767.3	2 059.3	1 053.7	7 803.7	5 485.1	7 259.0
2008 04 12									
2008 04 13									
2008 04 14	5 897.3	1 310.3	1 033.0	755.5	2 059.1	1 028.1	7 703.9	5 341.1	7 139.6
2008 04 15	5 935.4	1 312.8	1 045.7	758.5	2 119.3	1 016.1	7 797.2	5 242.3	7 187.4
2008 04 16	6 020.7	1 330.8	1 059.0	768.9	2 122.3	1 029.8	7 890.3	5 375.3	7 250.7
2008 04 17	5 968.7	1 331.5	1 054.6	765.9	2 107.7	1 008.5	7 854.4	5 230.8	7 173.6
2008 04 18	6 155.4	1 384.4	1 090.0	795.9	2 154.5	1 040.3	8 096.9	5 404.5	7 418.0
2008 04 19									
2008 04 20									
2008 04 21	6 131.8	1 374.3	1 081.9	787.4	2 121.3	1 055.4	8 058.9	5 404.5	7 394.9
2008 04 22	6 092.8	1 361.6	1 090.2	780.3	2 086.6	1 052.4	8 004.5	5 380.1	7 328.9
2008 04 23	6 104.2	1 347.5	1 085.0	769.3	2 074.5	1 061.1	8 013.1	5 409.5	7 324.5
2008 04 24	6 195.1	1 377.7	1 081.3	772.7	2 081.7	1 083.4	8 124.4	5 514.4	7 460.5
2008 04 25	6 247.4	1 417.5	1 082.5	786.1	2 065.9	1 094.1	8 189.4	5 571.6	7 509.5
2008 04 26									
2008 04 27									
2008 04 28	6 305.2	1 455.9	1 095.7	794.6	2 070.2	1 096.6	8 266.6	5 618.5	7 550.1
2008 04 29	6 238.7	1 439.6	1 082.4	783.6	2 063.1	1 082.0	8 191.1	5 524.0	7 462.0
2008 04 30	6 294.7	1 431.7	1 096.9	795.6	2 090.4	1 089.7	8 272.4	5 550.0	7 529.0
2008 05 01
2008 05 02	6 416.3	1 503.6	1 135.2	812.4	2 105.1	1 108.2	8 444.8	5 619.4	7 665.8
2008 05 03									
2008 05 04									
2008 05 05	6 415.8	1 504.3	1 139.9	810.3	2 112.3	1 102.1	8 450.6	5 599.4	7 658.3
2008 05 06	6 330.8	1 454.8	1 120.8	789.3	2 109.7	1 089.5	8 341.1	5 517.7	7 543.7
2008 05 07	6 408.4	1 454.4	1 145.7	798.4	2 155.5	1 098.8	8 437.9	5 601.9	7 639.2
2008 05 08	6 372.4	1 408.8	1 147.8	794.2	2 147.9	1 094.1	8 398.3	5 546.6	7 586.2
2008 05 09	6 290.5	1 394.9	1 136.8	779.4	2 121.6	1 080.2	8 291.3	5 472.7	7 484.0
2008 05 10									
2008 05 11									
2008 05 12									
2008 05 13	6 363.8	1 398.3	1 156.6	780.0	2 154.1	1 093.6	8 363.9	5 609.2	7 578.3
2008 05 14	6 380.2	1 400.9	1 146.4	779.9	2 137.5	1 098.3	8 373.8	5 658.0	7 594.6
2008 05 15	6 448.6	1 408.0	1 147.7	793.3	2 161.8	1 119.7	8 446.8	5 769.6	7 683.4

¹ 1. Juni 1987 = 1000.

1 June 1987 = 1000.

² 1. Januar 2000 = 1000.

1 January 2000 = 1000.

³ 30. Juni 1988 = 1500.

30 June 1988 = 1500.

F8 Ausländische Aktienindizes Foreign stock indices

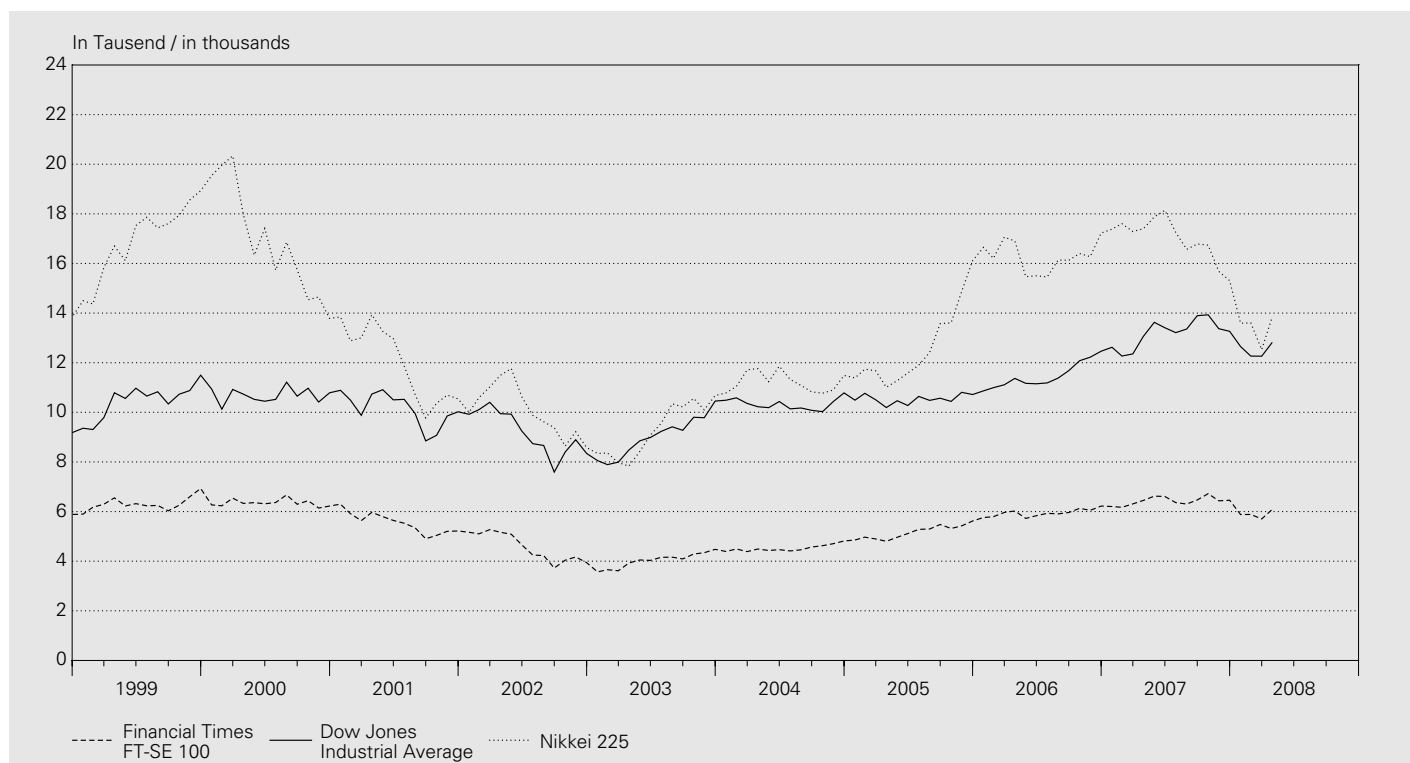

Jahresende Monatsende	Europa Europe			USA			Japan
	STOXX TMI ¹ EUR	STOXX 50 EUR	Financial Times FT-SE 100	Dow Jones Industrial Average	Nasdaq Composite	Standard & Poor's 500	Nikkei 225
End of year End of month	1	2	3	4	5	6	7
1998	267	3 323	5 883	9 181	2 193	1 229	13 842
1999	358	4 742	6 930	11 497	4 069	1 469	18 934
2000	343	4 557	6 222	10 787	2 471	1 320	13 786
2001	285	3 707	5 217	10 022	1 950	1 148	10 543
2002	193	2 408	3 940	8 342	1 336	880	8 579
2003	221	2 660	4 477	10 454	2 003	1 112	10 677
2004	243	2 775	4 814	10 783	2 175	1 212	11 489
2005	300	3 349	5 619	10 718	2 205	1 248	16 111
2006	355	3 697	6 221	12 463	2 415	1 418	17 226
2007	353	3 684	6 457	13 265	2 652	1 468	15 308
2007 04	376	3 858	6 449	13 063	2 525	1 482	17 400
2007 05	386	3 933	6 621	13 628	2 605	1 531	17 876
2007 06	383	3 947	6 608	13 409	2 603	1 503	18 138
2007 07	370	3 794	6 360	13 212	2 546	1 455	17 249
2007 08	366	3 766	6 303	13 358	2 596	1 474	16 569
2007 09	367	3 820	6 467	13 896	2 702	1 527	16 786
2007 10	377	3 885	6 722	13 930	2 859	1 549	16 738
2007 11	359	3 753	6 432	13 372	2 661	1 481	15 681
2007 12	353	3 684	6 457	13 265	2 652	1 468	15 308
2008 01	312	3 241	5 880	12 650	2 390	1 379	13 592
2008 02	309	3 189	5 884	12 266	2 271	1 331	13 603
2008 03	297	3 018	5 702	12 263	2 279	1 323	12 526
2008 04	313	3 237	6 087	12 820	2 413	1 386	13 850

¹ Total Market Index.

G1 Devisenkurse

Foreign exchange rates

Interbankhandel (Ankauf 11 Uhr) / Interbank market (purchase price at 11 a.m.)

Jahresmittel Monatsmittel Tageswerte	Euro ECU ¹ EUR 1.–	Deutsch- land DEM 100.–	Frankreich FRF 100.–	Italien ITL 100.–	Österreich ATS 100.–	Niederlande NLG 100.–	Belgien BEF 100.–	Vereinigtes Königreich GBP 1.–	USA USD 1.–	Japan JPY 100.–	SZR ² XDR 1.–
Annual average Monthly average Daily data	Euro ECU ¹ EUR 1	Germany DEM 100	France FRF 100	Italy ITL 100	Austria ATS 100	Netherlands NLG 100	Belgium BEF 100	United Kingdom GBP 1	United States USD 1	Japan JPY 100	SDR ² XDR 1
	1	2	3	4	5	6	7	8	9	10	11
1998	1.6220	82.38	24.57	0.0834	11.7048	73.06	3.9908	2.3984	1.4485	1.1095	1.9650
1999	1.6003	81.82	24.40	0.0826	11.6295	72.62	3.9669	2.4300	1.5027	1.3280	2.0548
2000	1.5578	79.65	23.75	0.0805	11.3209	70.69	3.8617	2.5556	1.6886	1.5676	2.2272
2001	1.5103	77.22	23.02	0.0780	10.9761	68.54	3.7440	2.4275	1.6866	1.3892	2.1478
2002	1.4670	2.3329	1.5556	1.2423	2.0136
2003	1.5210	2.1974	1.3453	1.1620	1.8855
2004	1.5437	2.2746	1.2419	1.1483	1.8410
2005	1.5481	2.2634	1.2458	1.1309	1.8392
2006	1.5729	2.3068	1.2530	1.0773	1.8444
2007	1.6427	2.4011	1.1999	1.0191	1.8372
2007 04	1.6374	2.4104	1.2116	1.0196	1.8425
2007 05	1.6500	2.4217	1.2210	1.0112	1.8540
2007 06	1.6542	2.4486	1.2332	1.0054	1.8644
2007 07	1.6567	2.4562	1.2076	0.9934	1.8477
2007 08	1.6377	2.4154	1.2027	1.0306	1.8398
2007 09	1.6475	2.3924	1.1861	1.0309	1.8298
2007 10	1.6704	2.3991	1.1742	1.0133	1.8304
2007 11	1.6485	2.3281	1.1234	1.0113	1.7851
2007 12	1.6586	2.3020	1.1391	1.0154	1.7947
2008 01	1.6189	2.1669	1.1008	1.0223	1.7425
2008 02	1.6087	2.1416	1.0908	1.0178	1.7294
2008 03	1.5711	2.0274	1.0120	1.0039	1.6512
2008 04	1.5954	2.0034	1.0125	0.9874	1.6578
2008 03 31	1.5698	1.9716	0.9929	1.0000	1.6345
2008 04 01	1.5715	1.9822	1.0027	1.0012	1.6463
2008 04 02	1.5805	2.0034	1.0122	0.9931	1.6518
2008 04 03	1.5847	2.0071	1.0142	0.9861	1.6567
2008 04 04	1.5835	2.0157	1.0081	0.9842	1.6519
2008 04 05
2008 04 06
2008 04 07	1.5912	2.0145	1.0140	0.9876	1.6572
2008 04 08	1.5892	1.9929	1.0082	0.9891	1.6516
2008 04 09	1.5914	1.9951	1.0129	0.9898	1.6560
2008 04 10	1.5741	1.9633	0.9929	0.9853	1.6306
2008 04 11	1.5879	1.9820	1.0037	0.9854	1.6434
2008 04 12
2008 04 13
2008 04 14	1.5784	1.9740	0.9995	0.9929	1.6381
2008 04 15	1.5816	1.9660	0.9984	0.9874	1.6390
2008 04 16	1.5897	1.9781	1.0037	0.9877	1.6395
2008 04 17	1.5934	1.9692	0.9989	0.9795	1.6493
2008 04 18	1.6030	2.0062	1.0059	0.9825	1.6682
2008 04 19
2008 04 20
2008 04 21	1.6056	2.0125	1.0126	0.9773	1.6564
2008 04 22	1.6067	1.9975	1.0089	0.9779	1.6576
2008 04 23	1.6062	2.0017	1.0056	0.9757	1.6563
2008 04 24	1.6128	2.0202	1.0239	0.9856	1.6760
2008 04 25	1.6207	2.0509	1.0409	0.9929	1.6896
2008 04 26
2008 04 27
2008 04 28	1.6153	2.0456	1.0331	0.9887	1.6822
2008 04 29	1.6165	2.0568	1.0379	0.9959	1.6873
2008 04 30	1.6141	2.0401	1.0372	0.9961	1.6865
2008 05 01
2008 05 02	1.6220	2.0802	1.0488	1.0005	1.7008
2008 05 03
2008 05 04
2008 05 05	1.6307	2.0786	1.0526	1.0000	1.7083
2008 05 06	1.6298	2.0743	1.0537	1.0042	1.7027
2008 05 07	1.6320	2.0605	1.0539	1.0015	1.7074
2008 05 08	1.6182	2.0631	1.0555	1.0158	1.7040
2008 05 09	1.6140	2.0403	1.0439	1.0118	1.6877
2008 05 10
2008 05 11
2008 05 12
2008 05 13	1.6206	2.0464	1.0444	1.0099	1.6986
2008 05 14	1.6304	2.0546	1.0570	1.0055	1.7061
2008 05 15	1.6328	2.0462	1.0516	1.0027	1.7059

¹ ECU-Berechnungsgrundlage siehe *Quartalsheft* SNB 2/1988, S. 157–171.

For the calculation of the ECU, cf. the SNB's *Quarterly Bulletin* 2/1988, pp. 157–171.

² Mittelkurs. Der in Schweizer Franken ausgedrückte Gegenwert eines Sonderziehungsrechtes (SZR) bestimmt sich nach dem Mittelkurs des US-Dollars auf dem Devisenmarkt von Zürich und dem vom Internationalen Währungsfonds errechneten Kurs des US-Dollars zu den SZR.

Average exchange rate. The countervalue in CHF of a Special Drawing Right (SDR) is determined by the average exchange rate of the USD on the Zurich foreign exchange market and the USD/SDR exchange rate calculated by the International Monetary Fund.

G2 Wechselkursindizes Exchange rate indices

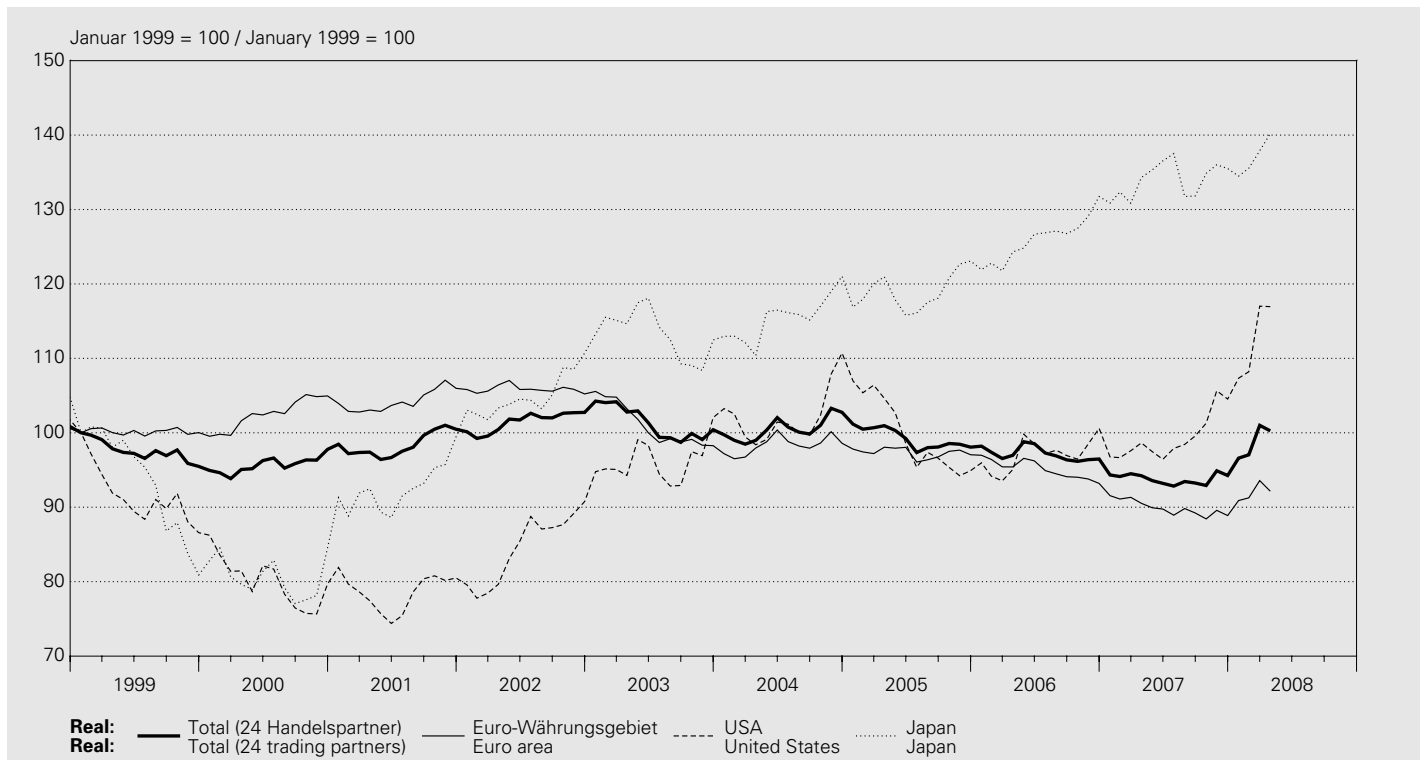

Januar 1999 = 100 / January 1999 = 100

Jahresmittel Monatsmittel Annual average Monthly average	Total ¹		Europa Europe		davon / of which Euro-Währungsgebiet ² Euro area ²		davon / of which Deutschland Germany		Frankreich France		Italien Italy		Vereinigtes Königreich United Kingdom	
	real	nominal	real	nominal	real	nominal	real	nominal ³	real	nominal ³	real	nominal ³	real	nominal
	1	2	3	4	5	6	7	8	9	10	11	12	13	14
1998	98.5	98.3	99.1	99.1	99.7	99.4	99.4	99.6	99.3	99.6	99.9	99.5	95.6	95.1
1999	97.5	97.8	99.4	99.9	100.2	100.3	100.3	.	100.2	.	100.0	.	93.6	93.9
2000	95.6	96.2	100.8	102.2	102.5	103.0	103.2	.	102.8	.	101.8	.	89.7	89.3
2001	98.3	100.4	103.2	106.6	104.2	106.3	105.4	.	105.4	.	103.1	.	94.2	94.0
2002	101.4	105.5	104.9	110.7	105.9	109.4	107.7	.	107.1	.	104.3	.	97.4	97.8
2003	101.3	106.8	100.9	108.0	101.0	105.5	103.4	.	101.8	.	98.6	.	102.7	103.8
2004	100.5	107.2	98.2	106.5	98.3	104.0	101.0	.	99.0	.	95.8	.	98.7	100.3
2005	99.2	106.7	97.2	106.1	97.3	103.7	100.4	.	98.2	.	94.8	.	98.3	100.8
2006	97.1	105.4	94.9	104.6	95.1	102.1	98.3	.	96.1	.	92.3	.	95.3	98.9
2007	93.8	102.8	89.6	100.2	89.9	97.7	92.7	.	91.3	.	87.5	.	90.1	95.0
2007 04	94.2	103.0	90.2	100.5	90.5	98.0	93.3	.	91.9	.	88.4	.	90.0	94.6
2007 05	93.6	102.2	89.6	99.7	89.9	97.3	92.8	.	91.2	.	87.6	.	89.5	94.2
2007 06	93.2	101.7	89.3	99.4	89.8	97.0	92.7	.	91.0	.	87.3	.	88.5	93.2
2007 07	92.8	101.9	88.5	99.2	88.9	96.9	91.5	.	90.5	.	86.4	.	88.2	92.9
2007 08	93.5	102.9	89.5	100.4	89.8	98.0	92.5	.	91.1	.	87.2	.	89.3	94.4
2007 09	93.3	102.7	89.0	99.9	89.2	97.4	92.0	.	90.6	.	86.8	.	90.2	95.3
2007 10	92.9	101.8	88.2	98.6	88.4	96.1	91.2	.	89.9	.	86.1	.	90.3	95.1
2007 11	94.9	103.9	89.5	100.1	89.6	97.4	92.4	.	91.0	.	87.3	.	93.2	98.0
2007 12	94.3	103.3	89.0	99.6	88.9	96.8	91.6	.	90.3	.	86.7	.	93.9	99.1
2008 01	96.6	106.2	91.3	102.4	90.9	99.2	93.8	.	92.4	.	88.2	.	100.2	105.3
2008 02	97.0	106.9	91.7	103.1	91.3	99.8	94.1	.	92.9	.	88.7	.	100.7	106.5
2008 03	101.0	110.9	94.4	106.1	93.6	102.2	96.7	.	95.4	.	90.6	.	106.8	112.5
2008 04	100.3	110.0	93.3	104.8	92.2	100.6	95.2	.	94.0	.	89.2	.	108.0	113.9

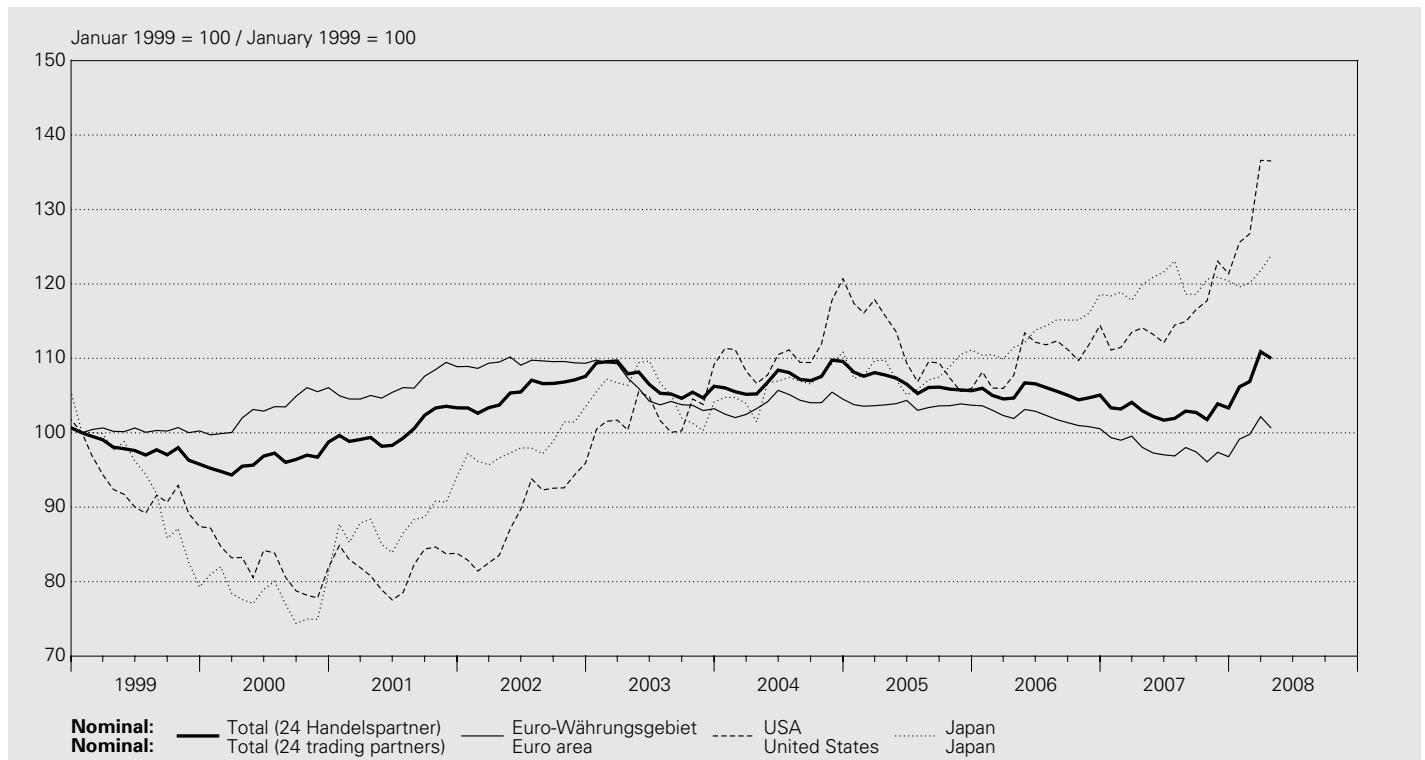

Jahresmittel Monatssmittel	Nordamerika North America		Asien Asia				Australien Australia			
	real	nominal	davon / of which		davon / of which		real	nominal		
Annual average Monthly average			USA	United States	Japan	Japan				
	15	16	17	18	19	20	21	22	23	24
1998	95.9	95.3	96.1	95.4	.	.	109.9	110.2	96.3	95.8
1999	91.3	91.9	91.4	92.0	93.7	92.4	92.9	92.1	89.9	90.1
2000	79.8	81.7	79.9	81.9	83.7	80.6	80.5	78.0	86.4	89.1
2001	78.7	82.1	78.6	82.0	91.8	87.4	92.4	88.0	94.0	100.1
2002	84.6	89.1	84.4	88.9	102.3	95.6	104.9	98.4	94.8	103.4
2003	95.5	102.1	96.1	102.8	114.0	105.5	113.2	105.2	89.5	99.6
2004	100.9	109.8	102.1	111.3	118.9	109.6	115.5	106.5	84.6	95.6
2005	98.0	108.8	99.6	111.0	119.1	109.0	118.9	108.1	80.3	92.0
2006	95.0	107.5	96.9	110.3	119.6	109.3	125.9	113.5	78.8	92.6
2007	96.7	111.5	99.2	115.2	123.9	113.1	134.0	120.0	72.8	86.8
2007 04	96.6	111.0	98.6	114.1	124.3	112.6	134.3	119.9	73.3	87.2
2007 05	95.2	109.8	97.5	113.2	124.4	112.7	135.3	120.9	72.9	86.7
2007 06	94.1	108.4	96.4	112.1	124.4	112.5	136.5	121.6	70.6	84.1
2007 07	95.4	110.6	97.9	114.5	124.9	113.9	137.5	123.1	69.4	83.4
2007 08	96.0	111.1	98.4	114.9	122.6	112.5	131.7	118.6	72.8	87.7
2007 09	96.9	112.3	99.6	116.6	123.2	113.1	131.8	118.6	72.1	87.1
2007 10	98.3	112.9	101.3	117.7	124.2	113.8	134.9	120.7	68.9	82.8
2007 11	102.4	117.9	105.7	123.1	127.6	116.6	136.0	120.9	72.3	86.5
2007 12	101.6	116.7	104.5	121.4	126.4	115.7	135.5	120.4	73.6	87.9
2008 01	104.4	120.8	107.3	125.6	127.8	117.4	134.5	119.6	75.2	90.0
2008 02	105.2	121.8	108.2	126.7	128.6	117.9	135.5	120.1	73.4	87.7
2008 03	113.7	131.3	117.0	136.6	134.8	123.3	137.9	121.8	78.3	93.2
2008 04	113.8	131.4	117.0	136.5	135.7	124.1	140.2	123.8	77.9	92.7

¹ Gegenüber 24 Handelspartnern. Zur Revision der Wechselkursindizes vgl. *Quartalsheft 3/2001* der SNB.
 Vis-à-vis 24 trading partners. For the revision of the exchange rate indices, cf. the SNB's *Quarterly Bulletin 3/2001*.

² Bis Dezember 1998 ohne Irland, Finnland und Griechenland.
 Until December 1998, not including Ireland, Finland and Greece.

³ Nominale Werte ab Januar 1999 siehe Euro-Währungsgebiet (Kolonne 6).
 For nominal figures as of January 1999, cf. euro area (column 6).

G3 Terminkurse des USD in CHF¹ Forward exchange rates of the USD in CHF¹

Interbankhandel (Ankauf 11.00 Uhr) / Interbank market (purchase price at 11 a.m.)

Jahresmittel Monatsmittel	USD 1.– 1 USD		USD 1.– 1 USD		Tag Date	USD 1.– 1 USD		USD 1.– 1 USD	
	3-Monats- Terminkurs	Abschlag (-) Aufschlag (+)	6-Monats- Terminkurs	Abschlag (-) Aufschlag (+)		3-Monats- Terminkurs	Abschlag (-) Aufschlag (+)	6-Monats- Terminkurs	Abschlag (-) Aufschlag (+)
	3-month forward rate	Discount (-) Premium (+)	6-month forward rate	Discount (-) Premium (+)		3-month forward rate	Discount (-) Premium (+)	6-month forward rate	Discount (-) Premium (+)
Annual average Monthly average	1	2	3	4		1	2	3	4
1998	1.4339	-0.0146	1.4205	-0.0280	2008 03 31	0.9928	-0.0001	0.9940	0.0011
1999	1.4873	-0.0153	1.4727	-0.0300	2008 04 01	1.0027	-0.0001	1.0037	0.0010
2000	1.6740	-0.0146	1.6604	-0.0282	2008 04 02	1.0121	-0.0001	1.0129	0.0007
2001	1.6832	-0.0035	1.6795	-0.0072	2008 04 03	1.0139	-0.0004	1.0144	0.0002
2002	1.5532	-0.0025	1.5506	-0.0050	2008 04 04	1.0078	-0.0003	1.0084	0.0003
2003	1.3423	-0.0030	1.3395	-0.0058	2008 04 05				
2004	1.2383	-0.0036	1.2343	-0.0075	2008 04 06				
2005	1.2370	-0.0088	1.2276	-0.0182	2008 04 07	1.0137	-0.0003	1.0145	0.0005
2006	1.2414	-0.0116	1.2305	-0.0225	2008 04 08	1.0079	-0.0003	1.0087	0.0005
2007	1.1915	-0.0084	1.1843	-0.0156	2008 04 09	1.0126	-0.0003	1.0133	0.0004
2007 04	1.2024	-0.0092	1.1941	-0.0175	2008 04 10	0.9926	-0.0003	0.9933	0.0004
2007 05	1.2119	-0.0091	1.2038	-0.0172	2008 04 11	1.0035	-0.0002	1.0041	0.0004
2007 06	1.2244	-0.0088	1.2167	-0.0165	2008 04 12				
2007 07	1.1995	-0.0081	1.1923	-0.0153	2008 04 13				
2007 08	1.1945	-0.0082	1.1877	-0.0150	2008 04 14	0.9994	-0.0001	1.0000	0.0005
2007 09	1.1777	-0.0084	1.1712	-0.0149	2008 04 15	0.9982	-0.0002	0.9988	0.0004
2007 10	1.1670	-0.0072	1.1613	-0.0129	2008 04 16	1.0033	-0.0004	1.0037	0.0000
2007 11	1.1166	-0.0068	1.1117	-0.0117	2008 04 17	0.9984	-0.0005	0.9987	-0.0003
2007 12	1.1325	-0.0066	1.1277	-0.0114	2008 04 18	1.0050	-0.0009	1.0049	-0.0010
2008 01	1.0972	-0.0036	1.0951	-0.0057	2008 04 19				
2008 02	1.0897	-0.0011	1.0893	-0.0015	2008 04 20				
2008 03	1.0118	-0.0002	1.0126	0.0006	2008 04 21	1.0117	-0.0010	1.0116	-0.0010
2008 04	1.0119	-0.0006	1.0123	-0.0002	2008 04 22	1.0080	-0.0009	1.0079	-0.0010
					2008 04 23	1.0047	-0.0010	1.0046	-0.0010
					2008 04 24	1.0229	-0.0010	1.0227	-0.0012
					2008 04 25	1.0399	-0.0011	1.0394	-0.0015
					2008 04 26				
					2008 04 27				
					2008 04 28	1.0321	-0.0010	1.0319	-0.0012
					2008 04 29	1.0369	-0.0010	1.0368	-0.0011
					2008 04 30	1.0363	-0.0009	1.0362	-0.0010
					2008 05 01
					2008 05 02	1.0480	-0.0008	1.0480	-0.0008
					2008 05 03				
					2008 05 04				
					2008 05 05	1.0518	-0.0008	1.0519	-0.0007
					2008 05 06	1.0529	-0.0008	1.0529	-0.0008
					2008 05 07	1.0531	-0.0008	1.0531	-0.0008
					2008 05 08	1.0548	-0.0007	1.0548	-0.0007
					2008 05 09	1.0433	-0.0006	1.0444	0.0005
					2008 05 10				
					2008 05 11				
					2008 05 12				
					2008 05 13	1.0438	-0.0006	1.0437	-0.0007
					2008 05 14	1.0563	-0.0008	1.0557	-0.0013
					2008 05 15	1.0508	-0.0008	1.0504	-0.0012

¹ Die Terminkurse ergeben sich aus den Kassakursen und den in Schweizer Franken ausgedrückten Abschlägen bzw. Aufschlägen.
The forward exchange rates are calculated based on the spot rates and the discounts/premiums in CHF.

H1 Rechnungsabschlüsse und Schulden von Bund, Kantonen und Gemeinden Revenue, expenditure and debt of the Confederation, the cantons and the municipalities

In Millionen Franken / In CHF millions

Jahr bzw. Jahres- ende	Einnahmen Finanzrechnung ¹		Ausgaben Finanzrechnung ¹		Überschuss (1 + 2 - 3 - 4)	Schulden ³
	Revenue Federal accounts ¹	Sonderrechnungen ²	Expenditure Federal accounts ¹	Sonderrechnungen ²	Balance (1 + 2 - 3 - 4)	Debt ³
		Extraordinary accounts ²		Extraordinary accounts ²		
Year / End of year	1	2	3	4	5	6

Bund⁴ / Confederation⁴

1999		43 016	- 20	45 368	597	- 2 970	98 404
2000		51 101	311	47 131	1 077	3 204	105 332
2001		48 911	326	49 135	925	- 822	105 747
2002		47 405	323	50 033	1 205	- 3 509	122 438
2003		47 161	350	49 962	1 322	- 3 773	123 809
2004		48 629	316	50 285	1 251	- 2 591	126 740
2005		51 282	352	51 403	1 203	- 972	130 377
2006		54 911	391	52 377	719	2 206	123 623
2007	E	57 912	264	54 433	1 350	2 393	121 103
2008	B	57 976	289	56 826	1 352	87	126 293

Jahr bzw. Jahres- ende	Einnahmen		Ausgaben		Überschuss	Schulden ³
	Revenue		Expenditure		Balance	Debt ³
		1		2		
Year / End of year						

Kantone / Cantons

1999		58 541		57 799	742	62 283
2000		62 818		60 194	2 624	64 090
2001		65 191		63 899	1 291	69 070
2002		66 290		66 591	- 301	73 335
2003		65 731		67 946	- 2 215	77 815
2004		67 913		68 893	- 980	80 314
2005		70 581		70 285	295	73 336
2006	E	73 000		70 800	2 200	69 550
2007	E	73 900		71 500	2 400	67 200
2008	

Gemeinden / Municipalities

1999		40 544		39 714	830	38 600
2000		42 068		40 599	1 469	38 000
2001		43 033		41 709	1 324	38 000
2002		43 651		42 498	1 153	38 500
2003		44 123		44 131	- 8	39 000
2004		44 866		44 330	536	39 400
2005		45 839		45 079	760	38 600
2006	E	46 900		45 400	1 500	37 100
2007	E	47 400		45 800	1 600	35 500
2008	

Total ohne Doppelzählungen / Total, excluding double counts

1999		117 755		119 152	- 1 398	199 288
2000		130 908		123 611	7 297	207 422
2001		130 679		128 886	1 793	208 319
2002		130 908		133 565	- 2 657	227 905
2003		129 814		135 811	- 5 997	233 506
2004		134 224		137 258	- 3 034	238 643
2005		140 230		140 147	83	234 365
2006	E	147 252		141 346	5 906	222 731
2007	E	151 833		145 440	6 393	216 203
2008	

¹ Ohne ausserordentliche Einnahmen respektive Ausgaben.
Excluding extraordinary revenue and expenditure.

² FinöV und ETH. Ab 2008 auch Infrastrukturfonds.
FinöV (financing of public transport projects) and ETH. As of 2008, including infrastructure fund.

³ Fremdkapital abzüglich Rückstellungen und transitorische Passiven.
Borrowed capital less provisions and accrued liabilities.

⁴ Schulden: Inklusive Verpflichtungen für Sonderrechnungen. Ohne die vom Bund vorfinanzierten Kantonsdarlehen an die ALV.
Debt: including liabilities for extraordinary accounts but excluding cantonal loans to the unemployment insurance financed by the Confederation.

^B Voranschlag.
Budget.

^E Schätzung.
Estimate.

H2 Einnahmen und Ausgaben des Bundes¹ Revenue and expenditure of the Swiss Confederation¹

In Millionen Franken / In CHF millions

Ordentliche Einnahmen / Ordinary revenue

Jahr Year	Fiskaleinnahmen / Fiscal revenue								
	Total	davon / of which							
	Direkte Bundessteuer Federal income tax	Verrechnungssteuer Withholding tax	Stempelabgaben Stamp duty	Mehrwertsteuer Value added tax	Mineralölsteuer Fuel tax	Tabaksteuer Tax on tobacco products	Verkehrsabgaben Vehicle excise tax (road tax)	Zölle Customs duties	
	1	2	3	4	5	6	7	8	9
1999	39 011	10 511	1 663	3 126	15 060	4 831	1 702	782	1 048
2000	46 529	10 685	6 202	4 146	16 594	4 975	1 665	966	1 044
2001	42 992	12 219	896	3 453	17 033	4 895	1 802	1 363	1 025
2002	42 911	11 318	2 628	2 819	16 857	4 812	1 653	1 450	1 049
2003	43 374	12 400	1 641	2 624	17 156	4 880	1 756	1 398	1 047
2004	44 860	11 822	2 628	2 755	17 666	4 929	2 040	1 411	1 054
2005	47 520	12 213	4 000	2 703	18 119	4 979	2 051	1 848	974
2006	50 873	14 230	3 947	2 889	19 018	4 994	2 161	1 938	1 027
2007 B	51 556	15 181	3 017	3 200	19 650	5 005	2 005	1 828	980
2008 B	53 455	16 359	3 026	2 925	20 470	4 955	2 056	1 996	980

Ordentliche Ausgaben nach Aufgabengebieten / Ordinary expenditure by function

Jahr Year	Institutionelle und finanzielle Voraussetzungen Institutional and financial requirements	Ordnung und öffentliche Sicherheit Law and order and public safety	Beziehungen zum Ausland – Internationale Zusammenarbeit International relations – international cooperation		Landesverteidigung National defence	Bildung und Forschung Education and research	Kultur und Freizeit Culture and recreation	Gesundheit Health	Soziale Wohlfahrt Social welfare
			Total	davon / of which Hilfe an Entwicklungs- und Transitionsländer Aid to developing countries and transition economies					
	1	2	3	4	5	6	7	8	9
1999	1 600	682	2 074	1 294	4 806	3 971	486	148	13 446
2000	1 749	728	2 178	1 273	4 815	3 960	573	157	14 171
2001	2 071	755	2 595	1 710	4 750	4 100	796	204	14 498
2002	2 092	785	2 292	1 388	4 578	4 341	703	214	14 687
2003	2 139	853	2 289	1 384	4 488	4 409	535	176	15 266
2004	2 234	780	2 285	1 490	4 461	4 539	450	192	15 781
2005	2 139	757	2 278	1 499	4 437	4 586	442	200	16 137
2006	2 206	771	2 269	1 563	4 216	4 714	437	194	16 246
2007 B	2 348	855	2 348	1 565	4 402	5 199	447	279	17 340
2008 B	2 407	879	2 486	1 642	4 558	5 535	418	225	17 617

Ordentliche Ausgaben nach Sachgruppen / Ordinary expenditure by type

Jahr Year	Eigenausgaben / Own expenditure				Laufende Transferausgaben / Current transfer payments				
	Total	Personalausgaben Personnel expenses	Sach- und übrige Betriebsausgaben General overheads and operating expenses	Rüstungsausgaben Arms expenditure	Total	davon / of which			
	1	2	3	4	5	Kantonsanteile Direkte Bundessteuer Cantonal share in federal income tax	Kantonsanteile Verrechnungssteuer Cantonal share in withholding tax	Anteile der Sozialversicherungen Share in social insurance schemes	Entschädigungen an Gemeinwesen Compensation to public authorities and organisations
	1	2	3	4	5	6	7	8	9
1999	9 548	4 857	3 118	1 573	27 038	3 172	163	1 250	413
2000	8 538	4 077	2 951	1 510	29 074	3 225	616	1 836	411
2001	8 759	4 544	2 890	1 325	29 886	3 682	81	1 860	418
2002	8 615	4 374	2 871	1 370	30 851	3 430	256	1 833	467
2003	8 583	4 469	2 868	1 245	31 469	3 747	159	1 866	440
2004	8 478	4 469	2 664	1 346	32 195	3 580	256	1 924	381
2005	8 282	4 375	2 638	1 269	32 822	3 710	392	2 163	1 084
2006	8 187	4 325	2 683	1 178	33 661	4 315	386	2 363	986
2007 B	8 848	4 539	3 125	1 184	35 698	4 599	294	2 465	969
2008 B	9 344	4 615	3 473	1 257	36 827	2 807	293	2 609	908

Jahr Year	Regalien und Konzessionen Royalties and concessions	Finanz- einnahmen Financial income	Übrige laufende Einnahmen / Other current income			Ordentliche Investitionseinnahmen Ordinary investment income		Total (1 + 10 + 11 + 12 + 15)	
			Total	davon / of which		Total	davon / of which		
				Entgelte Remuneration	Verschiedene Einnahmen Miscellaneous income		Rückzahlung Darlehen Redemption of loans		
		10	11	12	13	14	15	16	17
1999		669	1 215	1 168	1 109	58	953	897	43 016
2000		752	1 458	1 078	1 025	54	1 283	1 211	51 101
2001		760	1 280	1 077	1 025	52	2 801	2 683	48 911
2002		715	956	1 107	1 045	62	1 715	1 689	47 405
2003		1 053	838	1 151	1 086	65	745	715	47 161
2004		1 237	839	1 269	1 205	64	423	362	48 629
2005		1 307	911	1 224	1 162	62	320	279	51 282
2006		1 265	1 089	1 390	1 323	67	295	246	54 911
2007	B	1 258	1 266	1 714	1 178	536	218	187	56 011
2008	B	1 258	1 383	1 673	1 239	434	207	165	57 976

Jahr Year	Verkehr Transport	Umweltschutz und Raum- ordnung Environment; regional and district planning	Landwirtschaft und Ernährung Agriculture and food	Wirtschaft Industries	Finanzen und Steuern / Finance and taxes			Total (1 bis 3+5 bis 14) (1 to 3 + 5 to 14)	
					Total ²	davon / of which Kantonsanteile an Bundes- einnahmen Cantonal share in federal revenue	Geldbeschaffung, Vermögens- und Schuldenver- waltung Borrowing, asset and debt management		
		10	11	12	13	14	15	16	17
1999		6 056	470	4 028	532	7 069	3 368	3 701	45 368
2000		6 424	514	3 573	712	7 578	3 874	3 704	47 131
2001		6 805	535	3 755	658	7 613	4 021	3 592	49 135
2002		7 172	697	3 872	659	7 940	3 971	3 969	50 033
2003		7 113	564	3 720	651	7 757	4 172	3 585	49 962
2004		7 231	589	3 750	500	7 493	4 105	3 388	50 285
2005		7 591	554	3 608	432	8 242	4 532	3 711	51 403
2006		7 409	624	3 645	383	9 262	5 157	4 105	52 377
2007	B	7 478	659	3 597	428	9 726	5 601	4 125	55 107
2008	B	7 598	604	3 565	420	10 515	3 820	3 971	56 826

Jahr Year	Finanz- ausgaben		Investitionsausgaben / Capital expenditure				Total (1 + 5 + 12 + 13)	
	Beiträge an eigene Institutionen Contributions to own institutions	Beiträge an Dritte Contributions to third parties	Total	davon / of which				
				Sachanlagen und Vorräte Fixed assets and supplies	Darlehen Loans	Investitions- beiträge Investment contribution		
	10	11	12	13	14	15	16	17
1999	662	10 698	3 701	5 081	844	195	4 038	45 368
2000	1 966	10 005	3 704	5 816	383	523	4 843	47 131
2001	2 048	9 877	3 591	6 899	556	1 064	5 233	49 135
2002	2 177	10 415	3 969	6 598	601	514	5 428	50 033
2003	2 080	10 418	3 586	6 324	588	225	5 434	49 962
2004	2 199	10 570	3 388	6 223	611	314	5 226	50 285
2005	2 072	9 662	3 711	6 589	585	504	5 436	51 403
2006	2 075	9 719	4 105	6 424	591	489	5 292	52 377
2007	2 707	9 941	4 125	6 436	878	439	5 007	55 107
2008	2 666	12 853	3 971	6 684	2 514	395	3 696	56 826

¹ Finanzrechnung (Staatsrechnung bzw. Voranschlag) ohne ausserordentliche Faktoren.
Federal accounts (annual report or budget) excluding extraordinary factors.

² Ab 1999 inkl. MwSt an die AHV.
As of 1999, including VAT paid to the Old Age and Survivors' Insurance Fund (AHV/AVS).

^B Voranschlag.
Budget.

H3 Einnahmen und Ausgaben von Bund, Kantonen und Gemeinden¹ Revenue and expenditure by the Swiss Confederation, cantons and municipalities¹

In Millionen Franken / In CHF millions

Einnahmen² / Revenue²

Jahr Year	Steuern / Taxes		Steuern von Einkommen und Vermögen Tax on income and property			Stempelabgaben Stamp duty	Besitz- und Aufwandsteuern Tax on property and expenditure		
	Total (2 + 6 + 7 + 9 + 11 bis 15) (2 + 6 + 7 + 9 + 11 to 15)	Total	davon / of which			Total	davon / of which		
			Einkommens- und Vermögens- steuern Income and property tax	Ertrags- und Kapitalsteuern Earnings and capital tax	Verrechnungs- steuer Withholding tax		Motorfahrzeug- steuern Tax on motor vehicles		
		1	2	3	4	5	6	7	8
1997	77 358	53 057	38 502	8 899	2 320	2 513	1 651	1 526	
1998	83 939	57 461	38 970	9 301	5 388	3 256	1 700	1 565	
1999	85 711	57 105	40 323	10 988	1 663	3 126	1 770	1 622	
2000	95 229	63 823	41 255	12 505	6 202	4 146	1 801	1 670	
2001	93 764	62 163	43 440	14 075	896	3 453	1 843	1 725	
2002	95 697	64 935	45 591	12 615	2 628	2 819	1 895	1 774	
2003	94 568	63 418	45 986	12 118	1 641	2 624	1 937	1 820	
2004	97 643	65 410	46 590	12 218	2 628	2 755	1 960	1 851	
2005	102 234	68 941	48 360	12 807	4 000	2 703	2 011	1 884	

Ausgaben nach Funktionen³ / Expenditure by function³

Jahr Year	Allgemeine Verwaltung	Justiz, Polizei, Feuerwehr	Landes- verteidigung	Beziehungen zum Ausland	Bildung Education	davon / of which		
	General administration	Justice, police, fire brigade	National defence	International affairs	Total	Volksschulen State schools	Berufsbildung Vocational training	Hochschulen University-level institutions
	1	2	3	4	5	6	7	8
1997	7 336	6 505	5 831	2 043	21 448	11 323	2 838	3 635
1998	7 577	6 582	5 771	2 043	21 675	11 461	2 888	3 648
1999	7 797	6 544	5 402	2 148	21 971	11 384	2 796	3 808
2000	7 886	6 829	5 408	2 274	22 803	11 716	2 934	4 768
2001	8 848	7 185	5 338	2 691	24 074	12 307	3 125	5 377
2002	8 818	7 514	5 162	2 373	25 786	12 959	3 406	5 976
2003	9 204	7 872	5 066	2 365	26 560	13 389	3 206	6 390
2004	8 855	7 970	4 979	2 427	27 684	13 397	3 251	7 256
2005	9 011	8 097	4 909	2 449	27 415	13 693	3 266	6 726

Ausgaben nach Sachgruppen⁴ / Expenditure by type⁴

Jahr Year	Laufende Ausgaben / Current expenditure					Beiträge, Entschädigungen Grants, compensation		
	Total (2 bis 6) (2 to 6)	Personalaufwand Personnel	Sachaufwand Goods and services	Passivzinsen Interest payable	Anteile, Beiträge ohne Zweck- bindung Non-tied shares and contributions	Total	davon / of which	
	1	2	3	4	5	6	an Gemein- wesen To public authorities and organisations	7 Übrige Other
1997	100 330	40 725	18 761	7 817	4 536	49 100	16 072	33 028
1998	103 818	40 653	19 239	7 985	4 974	52 388	16 448	35 941
1999	105 023	40 963	19 727	8 095	6 173	52 699	17 710	34 988
2000	107 971	42 568	20 652	7 923	7 352	53 432	18 440	34 992
2001	112 585	45 168	21 416	7 647	7 899	56 232	19 737	36 495
2002	116 796	47 129	21 888	7 718	8 267	57 631	19 403	38 228
2003	119 910	48 752	22 628	6 866	8 415	60 234	20 435	39 799
2004	122 908	49 408	22 795	6 618	8 388	62 864	20 702	42 162
2005	124 676	50 113	23 254	6 875	9 179	62 959	20 498	42 461

Jahr	Verbrauchsabgaben Excise duties		Verkehrs- abgaben	Zölle	Landwirt- schaftliche Abgaben Agricultural taxes	Lenkungs- abgaben Umweltschutz Environmental taxes	Spielbanken- abgabe	Übrige Einnahmen Other revenue	Total (1 + 16)
Year	Total	davon / of which Mehrwert- steuer Value-added tax	Traffic taxes	Customs duties			Tax on gambling establishments		
	9	10	11	12	13	14	15	16	17
1997	18 446	12 526	441	1 093	156	.	.	30 766	108 124
1998	19 842	13 287	459	1 034	187	.	.	34 884	118 823
1999	22 015	15 060	466	1 099	131	.	.	32 044	117 755
2000	23 652	16 594	643	1 096	1	68	.	36 261	131 491
2001	24 168	17 033	978	1 067	0	92	.	37 118	130 882
2002	23 735	16 857	1 067	1 091	3	86	65	38 913	134 610
2003	24 204	17 156	999	1 090	3	105	189	35 246	129 814
2004	25 052	17 666	993	1 054	4	124	291	36 581	134 224
2005	25 562	18 119	1 537	974	4	144	357	39 347	141 581

Jahr	Kultur und Freizeit	Gesundheit	Soziale Wohlfahrt Social welfare		Verkehr	Umwelt, Raumord- nung Environment; regional and district planning	Volkswirtschaft National economy		Finanzen und Steuern	Total (1 bis 5 + 9 bis 11 + 13 bis 15 + 17)
Year	Culture and recreation	Health	Total	davon / of which Sozialver- sicherungen Social insur- ance schemes	Transport		Total	davon / of which Landwirt- schaft Agriculture	Finance and taxes	(1 to 5 + 9 to 11 + 13 to 15 + 17)
	9	10	11	12	13	14	15	16	17	18
1997	3 389	14 563	24 945	17 676	12 006	4 574	6 111	4 397	8 559	117 310
1998	3 637	14 752	24 819	17 283	13 586	4 725	6 199	4 368	8 916	120 282
1999	3 646	15 104	23 143	15 183	12 074	4 819	6 709	4 683	10 084	119 439
2000	3 851	15 636	23 544	15 667	13 009	4 824	6 760	4 206	10 788	123 612
2001	4 170	16 856	24 187	16 606	14 097	4 938	7 134	4 453	10 448	129 966
2002	4 187	18 047	25 411	17 487	14 671	4 909	7 058	4 541	10 317	134 253
2003	4 212	18 839	26 481	18 009	14 024	4 897	6 466	4 389	9 825	135 811
2004	4 249	19 326	27 742	18 774	14 411	4 907	6 344	4 363	9 486	138 379
2005	4 237	19 826	28 729	19 457	14 842	4 901	6 206	4 230	9 525	140 147

Jahr	Investitionsausgaben / Capital expenditure				Übrige zu aktivierende Ausgaben			Total (1 + 9)
Year	Total (10 bis 12 + 14) (10 to 12 + 14)	Sachgüter	Darlehen und Beteiligungen	Beiträge Grants	davon / of which an Gemeinwesen To public authorities and organisations		Other expenditure to be capitalised	
	9	10	11	12	13	14	15	
1997	16 979	10 200	5 336	5 139	3 705		10	117 310
1998	16 464	10 680	3 585	5 885	3 704		18	120 282
1999	14 417	10 638	1 487	6 151	3 881		21	119 439
2000	15 641	10 179	2 922	6 291	3 761		10	123 612
2001	17 381	10 824	3 960	6 328	3 744		13	129 966
2002	17 457	10 956	3 904	6 235	3 652		14	134 253
2003	15 901	11 072	2 270	6 128	3 584		14	135 811
2004	15 472	10 762	2 223	5 972	3 489		3	138 379
2005	15 471	10 574	1 836	6 306	3 246		1	140 147

¹ Inklusive ausserordentliche Einnahmen respektive Ausgaben.
Including extraordinary revenue and expenditure.

² Ohne Doppelzählungen und Kirchensteuern.
Excluding double counts and church tax.

³ Nach Abzug der Doppelzählungen.
After deduction of double counts.

⁴ Doppelzählungen in den Totalen und Subtotalen nicht enthalten.
Double counts excluded from the totals and subtotals.

I1 Aussenhandel nach Verwendungszweck¹ Foreign trade by intended use of goods¹

Einfuhr / Imports

In Millionen Franken / In CHF millions

Jahr Quartal ²	Einfuhr Imports					Total ⁴ (1 bis 4) (1 to 4)
	Rohstoffe und Halbfabrikate	Energieträger ³	Investitionsgüter	Konsumgüter		
Year Quarter ²	Raw materials and semi-manufactures	Energy sources ³	Capital goods	Consumer goods		
	1	2	3	4	5	
1998	31 248	3 363	30 847	41 407	106 866	
1999	31 275	3 513	34 633	43 995	113 416	
2000	35 830	6 290	38 972	47 523	128 615	
2001	35 392	6 420	36 435	51 805	130 052	
2002	32 561	6 857	34 083	54 706	128 207	
2003	32 884	6 906	34 219	54 586	128 595	
2004	36 004	7 768	36 097	57 118	136 987	
2005	38 876	11 194	38 954	60 070	149 094	
2006	43 608	13 986	42 803	65 013	165 410	
2007	52 123	12 991	47 255	71 030	183 399	
2006 I	10 087	3 955	10 290	16 397	40 730	
2006 II	11 119	3 400	10 437	15 980	40 937	
2006 III	10 545	3 317	10 215	15 366	39 443	
2006 IV	11 857	3 313	11 861	17 270	44 301	
2007 I	12 980	3 325	11 117	17 578	45 000	
2007 II	13 381	2 846	12 291	17 351	45 869	
2007 III	12 299	3 036	11 458	17 922	44 714	
2007 IV	13 462	3 785	12 390	18 179	47 816	
2008 I	12 294	4 496	11 502	17 916	46 207	

Veränderung gegenüber dem Vorjahr / Change from previous year

In Prozent / In percent

Jahr Quartal ²	Rohstoffe und Halbfabrikate		Energieträger ³		Investitionsgüter		Konsumgüter		Total ⁴	
	nominal	real	nominal	real	nominal	real	nominal	real	nominal	real
Year Quarter ²	1	2	3	4	5	6	7	8	9	10
1998	2.6	4.8	-31.2	-10.4	6.1	10.6	7.0	6.8	3.7	6.5
1999	0.1	4.0	4.5	-5.9	12.3	11.3	6.2	11.2	6.1	8.5
2000	14.6	8.9	79.0	-0.6	12.5	7.6	8.0	7.2	13.4	7.5
2001	-1.2	0.0	2.1	7.8	-6.5	-5.0	9.0	5.8	1.1	1.1
2002	-8.0	-2.3	6.8	25.3	-6.5	-2.8	5.6	5.5	-1.4	2.0
2003	1.0	-0.2	0.7	-5.3	0.4	5.9	-0.2	-2.5	0.3	0.1
2004	9.5	6.3	12.5	-1.1	5.5	6.8	4.6	0.6	6.5	3.6
2005	8.0	3.9	44.1	6.3	7.9	6.0	5.2	1.3	8.8	3.5
2006	12.2	4.9	24.9	1.2	10.0	9.1	8.2	4.3	10.9	5.4
2007	19.5	10.9	-7.1	-8.2	10.4	6.3	9.3	7.3	10.9	6.7
2006 I	6.6	1.8	58.4	6.5	17.1	15.9	11.3	9.2	14.8	9.1
2006 II	9.8	3.7	34.9	-0.6	6.9	6.0	8.5	2.7	10.2	3.5
2006 III	10.4	2.4	13.0	-4.0	6.0	5.0	3.6	-0.8	6.8	1.1
2006 IV	21.8	11.4	2.2	1.1	10.5	10.3	9.2	6.3	12.1	8.1
2007 I	28.7	18.2	-15.9	-10.4	8.0	4.6	7.2	6.8	10.5	7.5
2007 II	20.3	9.9	-16.3	-13.4	17.8	12.8	8.6	6.1	12.0	7.4
2007 III	16.6	8.5	-8.5	-6.0	12.2	7.0	16.6	14.5	13.4	9.3
2007 IV	13.5	7.7	14.2	-1.7	4.5	1.2	5.3	2.6	7.9	3.1
2008 I	-5.3	-7.2	35.2	5.0	3.5	1.1	1.9	3.6	2.7	0.0

Ausfuhr / Exports

Handelsbilanzsaldo / Trade surplus/deficit

In Millionen Franken / In CHF millions

Jahr Quartal ²	Ausfuhr Exports				Handelsbilanzsaldo ⁴
	Rohstoffe und Halbfabrikate	Investitionsgüter	Konsumgüter	Total ^{4,5}	Trade surplus/deficit ⁴
Year Quarter ²	Raw materials and semi-manufactures	Capital goods	Consumer goods		
	6	7	8	9	10
1998	30 442	39 209	39 234	109 113	2 247
1999	30 878	40 631	42 675	114 445	1 030
2000	34 490	45 789	45 795	126 549	- 2 066
2001	33 933	45 111	52 256	131 717	1 665
2002	32 904	43 748	56 236	135 741	7 534
2003	33 144	43 835	55 684	135 472	6 877
2004	35 482	46 540	61 479	146 312	9 326
2005	36 411	48 251	68 859	156 977	7 883
2006	40 574	53 071	79 151	177 475	12 064
2007	45 138	58 480	88 803	197 291	13 892
2006 I	9 852	12 609	19 276	42 870	2 140
2006 II	10 147	12 893	19 581	43 728	2 791
2006 III	9 813	12 967	19 251	43 255	3 812
2006 IV	10 762	14 602	21 043	47 621	3 321
2007 I	11 272	13 998	21 836	48 257	3 257
2007 II	11 567	14 370	22 095	49 211	3 342
2007 III	11 111	14 440	21 759	48 615	3 901
2007 IV	11 188	15 672	23 113	51 208	3 392
2008 I	11 507	14 225	23 054	50 003	3 796

Veränderung gegenüber dem Vorjahr / Change from previous year

In Prozent / In percent

Jahr Quartal ²	Rohstoffe und Halbfabrikate Raw materials and semi-manufactures		Investitionsgüter Capital goods		Konsumgüter Consumer goods		Total ^{4,5}	
	nominal	real	nominal	real	nominal	real	nominal	real
Year Quarter ²	11	12	13	14	15	16	17	18
1998	2.5	4.9	4.7	5.1	4.0	0.8	3.8	3.5
1999	1.4	1.5	3.6	2.3	8.8	5.5	4.9	3.2
2000	11.7	9.4	12.7	10.4	7.3	3.3	10.6	7.5
2001	- 1.6	- 1.5	- 1.5	- 0.4	14.1	9.4	4.1	2.9
2002	- 3.0	0.2	- 3.0	- 1.7	7.6	9.9	3.1	5.5
2003	0.7	0.4	0.2	- 1.9	- 1.0	- 0.7	- 0.2	0.2
2004	7.1	6.9	6.2	6.2	10.4	4.5	8.0	5.3
2005	2.6	0.6	3.7	2.6	12.0	10.4	7.3	5.5
2006	11.4	7.7	10.0	12.2	14.9	8.0	13.1	9.4
2007	11.2	4.5	10.2	7.2	12.2	7.1	11.2	6.5
2006 I	11.3	7.5	18.0	20.5	18.1	6.7	16.7	10.7
2006 II	7.2	3.5	3.5	8.4	12.0	8.7	8.8	7.6
2006 III	11.1	7.6	7.0	10.7	14.1	3.8	12.0	7.5
2006 IV	16.2	10.7	12.7	9.7	15.6	12.6	15.0	11.2
2007 I	14.4	8.3	11.0	7.1	13.3	13.0	12.6	9.8
2007 II	14.0	7.1	11.5	6.6	12.8	3.2	12.5	5.3
2007 III	13.2	5.2	11.4	9.2	13.0	5.6	12.4	6.6
2007 IV	3.9	- 1.1	7.3	6.6	9.8	6.6	7.5	4.6
2008 I	2.1	1.1	1.6	0.9	5.6	- 4.7	3.6	- 1.8

¹ Ab 2002 nach neuer Konzeption der Eidgenössischen Zollverwaltung (inkl. Stromhandel, Lohnveredelungsverkehr und Rückwaren).

As of 2002, based on the new concept of the Federal Customs Administration (including trade in electricity, goods processed abroad for domestic account, and returned goods).

² 2007: provisorische Werte.
2007: provisional data.

³ Sondereffekt wegen Einführung des neuen Mineralölsteuergesetzes per 1.1.1997 (rückwirkende Besteuerung des Pflicht- und Zollfreilager-Bestandes per 31.12.1996).

Special effect due to the entry into force of the new Act on the Taxation of Mineral Oil as per 1 January 1997 (retroactive taxation of compulsory stock and bonded-warehouse stock as per 31 December 1996).

⁴ Total 1: Ohne Edelmetalle, Edel- und Schmucksteine, Kunstgegenstände und Antiquitäten.

Total 1: excluding precious metals, precious stones, gems, objets d'art and antiques.

⁵ Inklusive Energieträger.
Including energy sources.

I2 Aussenhandel nach Warenarten¹ / Foreign trade by goods category¹

Einfuhr / Imports

In Millionen Franken / In CHF millions

Jahr Monat ²	Einfuhr Imports		davon / of which					
	Total ³		Maschinen, Apparate und Elektronik	Präzisionsinstrumente, Uhren, Bijouterie	Chemikalien	Textilien, Bekleidung, Schuhe	Fahrzeuge	
Year Month ²			Machinery, equipment and electronics	Precision instruments, watches, jewellery	Chemicals	Textiles, clothing, footwear	Motor vehicles	
	1	2	3	4	5	6		
1998	106 866	24 657	6 818	17 797	8 604	12 283		
1999	113 416	26 966	6 849	19 322	8 521	14 422		
2000	128 615	31 583	8 031	21 899	8 905	14 903		
2001	130 052	29 583	8 165	26 256	8 993	14 163		
2002	128 207	26 337	9 996	27 439	8 715	13 714		
2003	128 595	26 010	9 211	27 489	8 612	14 204		
2004	136 987	27 660	9 904	29 607	8 699	14 350		
2005	149 094	29 972	10 786	32 796	8 846	14 333		
2006	165 410	32 018	12 171	35 785	9 392	15 495		
2007	183 399	35 104	13 712	41 253	10 038	17 098		
2007 03	16 492	3 090	1 319	3 898	918	1 495		
2007 04	14 460	2 736	1 094	3 210	686	1 371		
2007 05	15 884	2 898	1 169	3 572	715	1 883		
2007 06	15 525	3 015	1 203	3 484	758	1 675		
2007 07	16 026	2 952	1 077	3 879	975	1 481		
2007 08	14 035	2 625	976	3 225	931	1 136		
2007 09	14 653	2 819	1 119	3 137	921	1 344		
2007 10	17 300	3 429	1 355	3 871	871	1 510		
2007 11	16 619	3 287	1 307	3 634	800	1 507		
2007 12	13 897	2 859	1 157	2 939	642	1 208		
2008 01	15 199	2 892	1 061	2 984	980	1 263		
2008 02	15 805	2 869	1 221	3 377	990	1 506		
2008 03	15 204	2 840	1 271	3 099	820	1 329		

Veränderung gegenüber dem Vorjahr / Change from previous year

In Prozent / In percent

Jahr Monat ²	Total ³		davon / of which									
			Maschinen, Apparate und Elektronik	Präzisionsinstrumente, Uhren, Bijouterie	Chemikalien	Textilien, Bekleidung, Schuhe	Fahrzeuge					
Year Month ²			Machinery, equipment and electronics	Precision instruments, watches, jewellery	Chemicals	Textiles, clothing, footwear	Motor vehicles					
	nominal	real	nominal	real	nominal	real	nominal	real				
	1	2	3	4	5	6	7	8	9	10	11	12
1998	3.7	6.5	6.8	11.6	-0.4	1.4	6.0	6.0	2.2	1.3	8.5	12.3
1999	6.1	8.5	9.4	8.9	0.5	0.0	8.6	21.4	-1.0	1.1	17.4	15.6
2000	13.4	7.5	17.1	11.4	17.3	10.7	13.3	13.3	4.5	3.1	3.3	-2.6
2001	1.1	1.1	-6.3	-4.1	1.7	-0.5	19.9	15.3	1.0	-0.2	-5.0	-6.6
2002	-1.4	2.0	-11.0	-5.8	22.4	27.2	4.5	3.4	-3.1	-1.1	-3.2	-3.0
2003	0.3	0.1	-1.2	3.5	-7.9	-8.1	0.2	-7.1	-1.2	0.1	3.6	9.8
2004	6.5	3.6	6.3	7.7	7.5	4.4	7.7	-1.4	1.0	2.4	1.0	2.0
2005	8.8	3.5	8.4	7.1	8.9	6.2	10.8	2.0	1.7	2.4	-0.1	-0.4
2006	10.9	5.4	6.8	3.9	12.8	3.7	9.1	5.0	6.2	3.7	8.1	9.3
2007	10.9	6.7	9.6	7.4	12.7	5.1	15.3	15.3	6.9	2.5	10.3	6.2
2007 03	8.7	7.5	6.5	5.5	6.8	0.9	23.2	34.6	3.8	0.9	1.9	-6.1
2007 04	14.3	9.8	16.2	14.1	25.7	18.7	7.8	3.6	13.4	9.1	16.4	12.7
2007 05	13.0	7.5	7.9	3.1	17.3	6.7	22.4	20.0	4.8	-0.2	22.8	20.6
2007 06	9.1	5.0	14.6	10.4	10.4	1.0	0.0	4.3	9.7	3.4	22.9	18.4
2007 07	20.3	14.2	13.2	11.8	12.0	1.4	40.7	32.8	15.7	8.7	14.8	12.4
2007 08	9.8	6.4	6.9	3.1	11.8	7.2	11.2	12.7	2.6	-2.1	27.5	21.9
2007 09	9.8	7.3	6.7	3.4	14.5	7.5	27.5	34.4	-0.8	-3.8	16.0	11.9
2007 10	14.0	9.2	15.8	14.6	24.9	14.5	14.2	11.7	8.0	4.7	13.5	13.3
2007 11	6.8	2.0	2.7	0.3	14.0	5.8	4.0	6.3	6.7	2.5	5.3	3.0
2007 12	2.5	-2.0	5.9	3.6	7.5	-3.9	1.0	2.5	6.7	2.2	-22.2	-22.2
2008 01	5.7	3.4	5.2	2.5	12.5	3.3	-11.2	-0.4	10.1	8.5	8.0	4.1
2008 02	11.9	8.5	8.5	4.8	23.1	15.5	10.9	13.7	6.4	7.6	14.4	11.3
2008 03	-7.8	-10.0	-8.1	-8.5	-3.6	-8.7	-20.5	-18.3	-10.8	-9.6	-11.1	-11.5

¹ Ab 2002 nach neuer Konzeption der Eidgenössischen Zollverwaltung (inkl. Stromhandel, Lohnveredelungsverkehr und Rückwaren).
As of 2002, based on the new concept of the Federal Customs Administration (including trade in electricity, goods processed abroad for domestic account, and returned goods).

Ausfuhr / Exports
Handelsbilanzsaldo / Trade surplus/deficit
 In Millionen Franken / In CHF millions

Jahr Monat ²	Ausfuhr Exports							Handelsbilanz- saldo
	Total ³	davon / of which						
Year Month ²	7	Maschinen, Apparate und Elektronik	Chemikalien	Metalle	Uhren	Präzisions- instrumente	Textilindustrie, Bekleidung, Schuhe	Trade surplus/deficit
		Machinery, equipment and electronics	Chemicals	Metals	Watches	Precision instruments	Textiles, cloth- ing, footwear	
		8	9	10	11	12	13	14
1998	109 113	31 922	31 302	9 557	8 422	6 186	3 968	2 247
1999	114 445	32 642	33 991	9 471	9 003	6 799	3 787	1 030
2000	126 549	37 137	35 892	10 892	10 297	7 974	3 891	- 2 066
2001	131 717	36 022	41 833	10 453	10 654	8 396	3 934	1 665
2002	135 741	32 061	44 944	9 804	10 695	8 973	4 101	7 534
2003	135 472	31 183	45 194	9 976	10 217	9 758	4 169	6 877
2004	146 312	33 839	49 602	11 112	11 158	10 205	4 240	9 326
2005	156 977	35 172	54 838	11 664	12 390	11 500	4 200	7 883
2006	177 475	38 630	62 975	13 424	13 743	12 925	4 405	12 064
2007	197 291	42 982	68 798	15 481	15 960	13 960	4 638	13 892
2007 03	17 160	3 765	5 904	1 410	1 238	1 315	407	669
2007 04	15 086	3 249	5 420	1 235	1 164	1 059	323	625
2007 05	16 903	3 560	6 213	1 326	1 315	1 136	397	1 019
2007 06	17 223	3 861	5 837	1 423	1 397	1 198	408	1 697
2007 07	17 570	3 896	6 203	1 374	1 478	1 181	444	1 544
2007 08	14 675	3 351	5 185	1 104	1 021	1 034	331	640
2007 09	16 369	3 504	5 658	1 279	1 330	1 117	388	1 716
2007 10	18 683	4 110	6 108	1 481	1 684	1 280	404	1 384
2007 11	18 429	4 044	6 167	1 388	1 793	1 320	412	1 810
2007 12	14 095	3 431	4 201	985	1 433	1 073	321	198
2008 01	16 244	3 351	6 011	1 300	1 211	1 148	400	1 045
2008 02	17 309	3 709	6 276	1 355	1 329	1 264	402	1 504
2008 03	16 450	3 549	6 065	1 314	1 245	1 184	345	1 246

Veränderung gegenüber dem Vorjahr / Change from previous year

In Prozent / In percent

Jahr Monat ²	Total ³		davon / of which											
			Maschinen, Apparate und Elektronik		Chemikalien		Metalle		Uhren		Präzisions- instrumente		Textilindustrie, Bekleidung, Schuhe	
Year Month ²			Machinery, equipment and electronics		Chemicals		Metals		Watches		Precision instruments		Textiles, cloth- ing, footwear	
	nominal	real	nominal	real	nominal	real	nominal	real	nominal	real	nominal	real	nominal	real
	13	14	15	16	17	18	19	20	21	22	23	24	25	26
1998	3.8	3.5	3.4	6.1	5.6	6.3	5.4	6.2	1.3	-4.8	6.5	5.4	0.9	0.5
1999	4.9	3.2	2.3	-1.2	8.6	7.2	-0.9	2.2	6.9	-1.8	9.9	8.9	-4.6	-2.7
2000	10.6	7.5	13.8	12.9	5.6	3.6	15.0	10.9	14.4	4.8	17.3	11.5	2.7	-0.2
2001	4.1	2.9	-3.0	-2.4	16.6	13.1	-4.0	-4.7	3.5	-1.9	5.3	7.5	1.1	0.8
2002	3.1	5.5	-11.0	-9.2	7.4	8.3	-6.2	-3.0	0.4	1.9	6.9	7.0	4.2	2.7
2003	-0.2	0.2	-2.7	-2.8	0.6	1.3	1.8	1.4	-4.5	-7.9	8.7	8.8	1.7	0.2
2004	8.0	5.3	8.5	8.2	9.8	4.3	11.4	8.1	9.2	6.4	4.6	5.4	1.7	0.4
2005	7.3	5.5	3.9	3.6	10.6	10.6	5.0	-1.7	11.0	4.4	12.7	8.1	-0.9	-3.2
2006	13.1	9.4	9.8	10.2	14.8	8.0	15.1	7.9	10.9	5.4	12.4	21.5	4.9	1.0
2007	11.2	6.5	11.3	7.8	9.2	5.5	15.3	6.2	16.1	8.6	8.0	9.7	5.3	2.1
2007 03	9.3	4.9	7.9	4.6	4.7	3.0	16.2	6.2	20.7	14.0	5.2	1.4	4.2	2.1
2007 04	12.6	8.2	11.6	8.1	12.4	6.9	25.7	16.0	12.9	10.8	6.1	8.4	11.9	7.9
2007 05	11.7	3.7	9.7	3.6	14.9	5.3	15.4	4.1	7.2	3.3	2.8	1.0	7.5	3.4
2007 06	13.3	4.7	15.7	10.9	9.2	-2.8	21.4	8.5	18.6	9.9	6.2	4.7	4.1	-0.3
2007 07	18.7	8.1	19.0	13.9	17.7	0.1	22.4	10.0	28.4	19.2	15.7	19.8	7.3	4.8
2007 08	10.1	9.3	14.8	12.0	5.9	8.3	14.8	7.3	13.5	11.2	11.3	16.7	3.4	-1.6
2007 09	8.2	2.9	3.2	-1.3	8.5	4.1	6.8	-0.7	16.5	3.6	3.8	11.4	0.8	-3.0
2007 10	11.8	8.8	19.0	16.4	2.9	1.9	15.7	8.7	12.0	6.5	10.1	15.7	7.8	4.8
2007 11	9.3	7.8	11.1	9.8	8.1	10.6	6.3	1.0	17.2	6.1	9.5	16.1	4.0	1.6
2007 12	0.4	-3.6	-2.7	-3.3	-4.1	-8.6	-1.8	-6.9	13.5	1.2	3.2	6.2	-0.6	-4.5
2008 01	3.4	-0.3	13.2	9.8	-5.7	-9.4	5.0	2.0	23.3	14.5	2.6	6.2	-2.3	-4.1
2008 02	12.4	4.3	14.1	12.5	13.6	-5.2	9.5	7.8	18.2	11.6	12.1	16.6	2.3	2.4
2008 03	-4.1	-8.1	-5.7	-7.9	2.7	-7.3	-6.8	-6.4	0.5	-3.4	-10.0	-5.9	-15.2	-13.6

² 2007/2008: provisorische Werte.
 2007/2008: provisional data.

³ Total 1: Ohne Edelmetalle, Edel- und Schmucksteine, Kunstgegenstände und Antiquitäten.
 Total 1: excluding precious metals, precious stones, gems, objets d'art and antiques.

I3 Aussenhandel nach Ländern Foreign trade by country

		Einfuhr ¹ Imports ¹		Veränderung gegenüber dem Vorjahr in Prozent ²				
		Anteil in %	Wert in Millionen Franken ²			Veränderung gegenüber dem Vorjahr in Prozent ²		
		Share in %	Value in CHF millions ²			Change from previous year in percent ²		
		2007	2007	2008 I	2008 03	2007	2008 I	2008 03
		1	2	3	4	5	6	7
Industrielländer	Industrial countries	89.4	163 972.5	40 974.6	13 469.3	11.1	1.7	- 8.6
Europäische	European	82.1	150 521.0	37 475.4	12 337.5	11.1	1.6	- 8.4
EU27	EU27	81.8	150 057.6	37 374.2	12 303.8	11.1	1.7	- 8.4
Deutschland	Germany	33.9	62 175.8	15 953.4	5 268.9	12.8	4.9	- 4.3
Frankreich	France	9.7	17 785.1	4 574.5	1 501.9	4.0	7.9	0.7
Italien	Italy	11.1	20 443.6	5 185.8	1 716.3	10.9	3.6	- 7.3
Niederlande	Netherlands	4.8	8 745.2	2 299.7	752.5	5.8	2.2	- 5.6
Belgien	Belgium	2.9	5 331.6	1 364.8	439.8	4.7	7.9	0.9
Luxemburg	Luxembourg	0.2	415.9	98.3	35.9	24.1	- 5.6	- 4.0
Österreich	Austria	4.4	8 050.2	1 927.2	608.2	7.4	- 3.5	- 23.1
Vereinigtes Königreich	United Kingdom	3.9	7 084.9	1 457.6	459.7	18.0	- 8.2	- 6.4
Dänemark	Denmark	0.6	1 129.2	270.9	86.5	4.3	- 4.9	- 20.7
Schweden	Sweden	0.9	1 683.0	389.7	128.6	- 4.3	- 9.7	- 13.4
Portugal	Portugal	0.3	507.0	124.1	41.8	- 1.4	2.4	- 6.9
Finnland	Finland	0.6	1 166.1	245.3	77.9	- 2.2	- 19.6	- 25.7
Irland	Ireland	3.3	6 023.6	1 070.5	386.3	30.6	- 31.3	- 49.3
Spanien	Spain	2.2	4 123.6	1 013.5	323.0	2.1	- 7.4	- 16.1
Griechenland	Greece	0.1	224.2	38.0	12.6	42.2	- 49.3	- 68.1
EFTA	EFTA	0.3	463.4	101.1	33.7	4.1	- 24.6	- 2.8
Norwegen	Norway	0.2	397.0	77.8	27.4	17.2	- 32.3	- 15.5
Island	Iceland	0.0	66.4	23.3	6.3	- 37.6	21.5	181.3
Aussereuropäische	Non-European	7.3	13 451.5	3 499.2	1 131.8	10.7	2.5	- 10.8
Japan	Japan	1.5	2 691.2	732.2	256.2	2.9	5.0	5.0
Kanada	Canada	0.6	1 057.8	383.6	74.3	9.5	46.9	5.7
USA	United States	5.1	9 420.6	2 318.3	780.2	13.4	- 3.5	- 16.5
Australien	Australia	0.1	184.9	46.7	14.4	7.9	28.3	13.5
Neuseeland	New Zealand	0.1	97.0	18.5	6.6	4.1	22.2	- 11.6
Transformations- länder	Transition countries	3.7	6 870.1	1 599.3	481.0	20.7	0.0	- 14.6
Zentraleuropa	Central Europe
GUS	CIS	1.1	1 935.0	340.3	139.0	48.4	- 11.1	- 14.4
Südosteuropa	Southeast Europe	0.1	174.6	44.9	14.5	- 62.6	18.4	12.3
Asien	Asia	2.6	4 760.5	1 214.1	327.6	21.4	3.1	- 15.7
davon China	of which China	2.6	4 757.7	1 213.5	327.6	21.4	3.1	- 15.6
Schwellenländer	Emerging economies	3.5	6 426.2	1 596.6	566.0	17.1	5.1	1.5
Mexiko	Mexico	0.1	165.9	57.8	15.4	46.5	40.9	- 18.0
Brasilien	Brazil	0.5	994.5	210.9	80.7	28.3	- 10.6	21.3
Argentinien	Argentina	0.0	64.2	20.5	8.5	11.5	62.9	103.0
Chile	Chile	0.0	85.1	15.7	4.4	36.3	- 18.1	- 48.7
Türkei	Turkey	0.5	850.9	213.3	66.7	26.8	- 4.0	- 38.3
Südafrika	South Africa	0.1	271.2	50.0	17.5	35.4	- 5.8	- 17.1
Thailand	Thailand	0.5	921.4	231.5	81.5	26.7	8.9	6.0
Malaysia	Malaysia	0.2	294.0	90.4	30.9	19.9	37.0	23.4
Singapur	Singapore	0.2	402.8	88.7	30.4	17.4	5.1	8.0
Hongkong	Hong Kong	0.5	828.7	267.5	127.0	- 0.2	50.7	108.8
Taiwan	Taiwan	0.4	707.7	169.9	51.0	15.0	- 6.3	- 8.3
Südkorea	South Korea	0.4	755.9	161.4	45.1	- 1.3	- 15.9	- 40.8
Philippinen	Philippines	0.0	82.3	19.1	6.9	7.1	- 6.9	- 11.2
Entwicklungsländer	Developing countries	3.3	6 130.2	2 036.8	687.5	- 7.2	29.5	8.5
davon	of which							
OPEC	OPEC	1.6	3 024.7	1 305.2	442.6	- 25.6	49.7	16.3
Indien	India	0.4	792.3	230.0	75.2	24.3	9.9	9.3
Total	Total	100.0	183 399.0	46 207.3	15 203.8	10.9	2.7	- 7.8

		Ausfuhr¹ Exports¹						Handelsbilanz¹ Trade balance¹			
		Anteil in %	Wert in Millionen Franken ²			Veränderung gegenüber dem Vorjahr in Prozent ²			Saldo in Millionen Franken ²		
		Share in %	Value in CHF millions ²			Change from previous year in percent ²			Surplus/deficit in CHF millions ²		
		2007	2007	2008 I	2008 03	2007	2008 I	2008 03	2007	2008 I	2008 03
		8	9	10	11	12	13	14	15	16	17
Industrieländer	Industrial countries	78.4	154 585.6	39 152.7	12 769.3	10.5	1.9	- 5.5	- 9 386.9	- 1 821.9	- 700.0
Europäische	European	63.4	125 169.5	32 035.3	10 519.1	12.9	4.0	- 3.4	- 25 351.5	- 5 440.1	- 1 818.4
EU27	EU27	63.0	124 298.5	31 812.9	10 454.3	12.8	4.0	- 3.3	- 25 759.1	- 5 561.4	- 1 849.5
Deutschland	Germany	20.8	41 095.9	10 500.5	3 443.9	14.7	6.0	- 4.4	- 21 079.9	- 5 452.9	- 1 825.0
Frankreich	France	8.4	16 536.8	4 257.7	1 355.8	8.6	2.4	- 7.4	- 1 248.3	- 316.9	- 146.1
Italien	Italy	8.9	17 622.9	4 483.1	1 521.0	10.7	0.5	3.8	- 2 820.7	- 702.8	- 195.3
Niederlande	Netherlands	3.1	6 129.8	1 531.0	476.7	1.6	- 4.4	- 17.0	- 2 615.3	- 768.7	- 275.8
Belgien	Belgium	1.9	3 732.9	1 023.3	325.7	22.3	18.5	8.4	- 1 598.8	- 341.5	- 114.1
Luxemburg	Luxembourg	0.2	313.0	95.1	32.0	- 2.4	21.3	12.1	- 102.9	- 3.1	- 3.9
Österreich	Austria	3.2	6 245.2	1 504.7	495.6	7.1	- 5.7	- 19.6	- 1 804.9	- 422.5	- 112.6
Vereinigtes Königreich	United Kingdom	4.8	9 394.1	2 463.5	893.6	12.6	13.4	19.1	2 309.2	1 006.0	433.9
Dänemark	Denmark	0.7	1 312.9	338.8	103.7	- 0.2	3.0	- 5.2	183.7	67.9	17.1
Schweden	Sweden	1.0	1 880.0	457.8	149.4	7.1	- 6.4	- 14.5	196.9	68.1	20.9
Portugal	Portugal	0.5	1 082.2	258.2	92.9	9.2	- 1.9	5.6	575.2	134.1	51.0
Finnland	Finland	0.5	1 025.8	269.8	86.0	2.2	4.7	- 5.9	- 140.2	24.5	8.1
Irland	Ireland	0.5	989.1	207.0	59.4	10.1	- 9.4	- 44.2	- 5 034.5	- 863.5	- 326.9
Spanien	Spain	3.8	7 523.1	1 970.8	619.7	9.3	- 2.2	- 9.5	3 399.5	957.3	296.7
Griechenland	Greece	0.8	1 604.3	386.1	132.1	23.8	- 2.7	4.1	1 380.1	348.1	119.4
EFTA	EFTA	0.4	871.0	222.4	64.8	15.1	3.0	- 9.7	407.6	121.3	31.1
Norwegen	Norway	0.4	830.6	213.1	61.4	17.4	2.3	- 10.7	433.6	135.3	34.0
Island	Iceland	0.0	40.4	9.3	3.4	- 17.0	20.0	14.9	- 26.0	- 14.0	- 2.9
Aussereuropäische	Non-European	14.9	29 416.1	7 117.4	2 250.2	1.4	- 6.8	- 14.5	15 964.5	3 618.2	1 118.4
Japan	Japan	3.1	6 162.9	1 473.6	509.9	- 3.1	- 9.4	- 15.6	3 471.7	741.4	253.7
Kanada	Canada	1.4	2 823.2	624.8	183.4	4.7	- 20.2	- 17.5	1 765.4	241.2	109.1
USA	United States	9.3	18 321.3	4 445.5	1 356.5	0.4	- 5.5	- 17.2	8 900.7	2 127.2	576.3
Australien	Australia	1.0	1 884.5	513.3	183.1	23.1	10.6	21.8	1 699.6	466.6	168.7
Neuseeland	New Zealand	0.1	224.1	60.2	17.3	26.4	5.7	- 6.0	127.1	41.8	10.7
Transformations- länder	Transition countries	4.8	9 419.1	2 412.4	845.2	8.9	20.0	12.3	2 549.0	813.1	364.2
Zentraleuropa	Central Europe
GUS	CIS	2.0	3 905.6	931.9	320.6	23.9	16.5	3.3	1 970.6	591.5	181.6
Südosteuropa	Southeast Europe	0.4	739.2	192.1	72.0	- 57.6	2.5	8.7	564.5	147.2	57.5
Asien	Asia	2.4	4 774.4	1 288.5	452.7	27.1	25.9	20.5	13.9	74.4	125.1
davon China	of which China	2.4	4 768.9	1 287.2	452.6	27.1	26.0	20.5	11.2	73.7	125.0
Schwellenländer	Emerging economies	9.5	18 678.3	4 585.4	1 569.5	13.3	7.8	0.2	12 252.1	2 988.8	1 003.6
Mexiko	Mexico	0.7	1 367.3	306.3	100.4	6.9	- 7.0	5.5	1 201.4	248.5	84.9
Brasilien	Brazil	0.9	1 865.8	419.8	158.2	27.9	8.0	9.2	871.3	208.9	77.6
Argentinien	Argentina	0.2	369.7	87.1	27.9	2.1	2.1	- 8.9	305.5	66.7	19.4
Chile	Chile	0.1	193.4	46.2	12.8	- 1.5	18.0	0.8	108.2	30.5	8.4
Türkei	Turkey	1.3	2 620.9	650.1	257.5	13.9	11.9	13.4	1 770.0	436.8	190.8
Südafrika	South Africa	0.4	804.2	186.7	68.1	10.6	- 9.7	- 14.1	533.0	136.7	50.5
Thailand	Thailand	0.5	953.4	269.1	96.7	1.4	13.7	18.1	32.0	37.6	15.2
Malaysia	Malaysia	0.3	641.0	154.2	52.6	24.8	26.7	17.5	347.0	63.9	21.7
Singapur	Singapore	1.1	2 074.8	526.4	166.6	15.2	12.8	0.9	1 672.0	437.7	136.3
Hongkong	Hong Kong	2.1	4 197.6	1 065.0	331.8	17.8	16.8	- 6.5	3 368.8	797.5	204.8
Taiwan	Taiwan	0.8	1 554.5	351.7	119.8	6.9	- 10.8	- 25.9	846.7	181.8	68.8
Südkorea	South Korea	0.9	1 764.7	442.1	149.5	5.9	2.6	0.5	1 008.8	280.7	104.3
Philippinen	Philippines	0.1	257.7	76.9	26.7	18.8	31.4	43.8	175.4	57.8	19.8
Entwicklungsländer	Developing countries	7.4	14 608.3	3 852.7	1 266.1	17.7	7.9	- 4.4	8 478.2	1 815.9	578.6
davon	of which										
OPEC	OPEC	3.3	6 554.7	1 833.8	592.4	17.5	14.7	5.3	3 530.0	528.6	149.9
Indien	India	1.1	2 239.4	575.8	185.6	21.1	- 8.6	- 19.4	1 447.0	345.8	110.4
Total	Total	100.0	197 291.3	50 003.2	16 450.1	11.2	3.6	- 4.1	13 892.4	3 796.0	1 246.4

¹ Total 1: Ohne Edelmetalle, Edel- und Schmucksteine, Kunstgegenstände und Antiquitäten.
Total 1: excluding precious metals, precious stones, gems, objets d'art and antiques.

² 2007/2008: provisorische Werte.
2007/2008: provisional data.

K1 Bauvorhaben und Bauausgaben Construction projects and expenditure

In Millionen Franken / In CHF millions

Nach Auftraggeber / By ordering party

Jahr Year	Total (2 + 6)	Öffentliche Auftraggeber ¹ Public sector ¹			Übrige Auftraggeber ² Other ²		
		Total (3 + 4 + 5)	Bund Confederation	Kantone Cantons	Gemeinden Municipalities	Total	davon / of which Privatpersonen Private individuals
	1	2	3	4	5	6	7
Bauvorhaben / Construction projects							
1997	44 235	16 474	3 740	5 542	7 192	27 760	8 904
1998	43 923	16 741	3 889	6 003	6 848	27 182	8 939
1999	42 117	15 843	3 333	6 152	6 358	26 274	8 802
2000	42 915	16 015	3 616	6 236	6 163	26 900	8 803
2001	44 113	16 062	4 052	5 805	6 205	28 050	8 714
2002	46 253	16 497	4 339	6 009	6 149	29 756	8 666
2003	45 329	16 453	4 359	6 053	6 041	28 875	9 015
2004	46 297	16 493	4 367	5 841	6 284	29 804	9 758
2005	50 602	16 572	4 519	5 746	6 306	34 031	11 015
2006	54 188	17 348	4 420	6 462	6 466	36 841	11 597
2007	56 299	17 225	4 449	6 156	6 620	39 075	12 310

Bauausgaben / Construction expenditure

1997	41 224	15 100	3 090	5 732	6 278	26 124	10 195
1998	41 542	15 250	3 139	5 681	6 430	26 292	10 729
1999	40 917	14 835	3 163	5 817	5 855	26 081	10 648
2000	43 708	15 983	3 562	6 452	5 968	27 725	10 679
2001	43 859	15 544	4 023	5 521	6 000	28 315	10 400
2002	44 211	16 600	4 777	6 084	5 738	27 612	10 122
2003	44 633	15 949	4 302	5 895	5 752	28 684	11 606
2004	46 956	16 204	4 297	5 823	6 084	30 751	12 244
2005	49 661	16 001	4 484	5 451	6 066	33 660	12 642
2006	50 622	16 043	4 405	5 498	6 140	34 580	12 683

Nach Auftraggeber und Art der Bauwerke / By ordering party and type of construction

Jahr Year	Total (2 + 5)	Öffentliche Auftraggeber ¹ Public sector ¹			Übrige Auftraggeber ² Other ²				
		Total	davon / of which		Total	davon / of which			
	1	2	Tiefbau Civil engineering	Hochbau Building construction	3	4	5	6	7
Bauvorhaben / Construction projects									
1997	44 235	16 474	9 446	7 028	27 760	17 957	6 176		
1998	43 923	16 741	9 226	7 515	27 182	17 737	5 969		
1999	42 117	15 843	9 274	6 569	26 274	16 938	6 149		
2000	42 915	16 015	9 748	6 267	26 900	17 226	6 141		
2001	44 113	16 062	9 900	6 162	28 050	17 143	7 269		
2002	46 253	16 497	10 062	6 435	29 756	17 610	8 228		
2003	45 329	16 453	10 194	6 260	28 875	18 182	7 328		
2004	46 297	16 493	10 089	6 404	29 804	20 069	6 254		
2005	50 602	16 572	10 244	6 327	34 031	23 724	6 897		
2006	54 188	17 348	10 716	6 632	36 841	25 489	7 630		
2007	56 299	17 225	10 739	6 486	39 075	27 111	8 023		
Bauausgaben / Construction expenditure									
1997	41 224	15 100	8 705	6 395	26 124	16 644	5 728		
1998	41 542	15 250	8 516	6 735	26 292	17 145	5 503		
1999	40 917	14 835	8 616	6 219	26 081	16 783	6 137		
2000	43 708	15 983	10 060	5 923	27 725	17 147	6 734		
2001	43 859	15 544	9 436	6 108	28 315	17 021	7 384		
2002	44 211	16 600	10 087	6 513	27 612	16 520	7 460		
2003	44 633	15 949	9 709	6 240	28 684	18 962	6 092		
2004	46 956	16 204	9 782	6 422	30 751	21 141	5 973		
2005	49 661	16 001	9 780	6 221	33 660	22 735	7 331		
2006	50 622	16 043	9 862	6 181	34 580	23 189	7 569		

¹ Bauausgaben des Bundes, der Kantone, der Gemeinden und der entsprechenden öffentlichen Unternehmungen, inbegriffen öffentliche Unterhaltsarbeiten.
Construction expenditure of the Confederation, the cantons, the municipalities and the corresponding public enterprises, including public maintenance work.

² Ohne private Unterhaltsarbeiten.
Excluding private maintenance work.

K2 Wohnbautätigkeit Housing construction

Erhebung des BFS am Jahresende / Survey conducted by the SFSO at year-end

Jahr Year	Neu erstellte Wohnungen (während des Jahres) New apartments completed (during the year)		Im Bau befindliche Wohnungen (am 31.12.) Apartments under construction (as of 31 December)		Baubewilligung am 31.12. erteilt, aber mit Bau noch nicht begonnen New apartments authorised as of 31 December, but construction not yet started		
	Anzahl Number	% ¹	Anzahl Number	% ¹	Anzahl Number	% ¹	
	1		2	3	4	5	6

Alle Gemeinden / All municipalities

1997	35 961	- 14.4	39 426	- 12.4	33 284	- 9.6
1998	33 734	- 6.2	39 880	1.2	29 112	- 12.5
1999	33 108	- 1.9	38 741	- 2.9	26 427	- 9.2
2000	32 214	- 2.7	39 025	0.7	27 909	5.6
2001	28 873	- 10.4	40 643	4.1	25 190	- 9.7
2002	28 644	- 0.8	39 157	- 3.7	26 715	6.1
2003	32 096	12.1	45 048	15.0	29 023	8.6
2004	36 935	15.1	52 652	16.9	30 923	6.5
2005	37 958	2.8	57 340	8.9	31 928	3.3
2006	41 989	10.6	60 232	5.0	35 416	10.9

Vierteljährliche Erhebung des BFS / Quarterly survey of the SFSO

Jahr Quartal Year Quarter	Neu erstellte Wohnungen (im Quartal) New apartments completed (during the quarter)		Im Bau befindliche Wohnungen (am Quartalsende) Apartments under construction (at the end of the quarter)		Baubewilligte Wohnungen (im Quartal) New apartments authorised (during the quarter)		
	Anzahl Number	% ¹	Anzahl Number	% ¹	Anzahl Number	% ¹	
	1		2	3	4	5	6

Alle Gemeinden² / All municipalities²

1998	33 056	- 7.6	141 877	- 2.8	35 641	- 7.7
1999	32 453	- 1.8	140 629	- 0.9	37 672	5.7
2000	32 513	0.2	142 595	1.4	38 006	0.9
2001	32 058	- 1.4	144 254	1.2	35 378	- 6.9
2002	31 302	- 2.4	145 603	0.9	36 940	4.4
2003	32 873	5.0	164 876	13.2	41 256	11.7
2004	36 667	11.5	186 873	13.3	47 215	14.4
2005	38 203	4.2	207 945	11.3	50 282	6.5
2006	41 534	8.7	231 621	11.4	49 301	- 2.0
2007	43 570	4.9	242 591	4.7	46 958	- 4.8
2005 IV	12 263	5.9	52 872	13.3	14 537	15.1
2006 I	7 797	- 1.9	56 328	19.3	11 670	- 0.1
2006 II	9 867	12.8	58 726	12.3	12 984	7.2
2006 III	10 563	14.3	59 343	6.8	13 023	9.0
2006 IV	13 307	8.5	57 224	8.2	11 624	- 20.0
2007 I	9 006	15.5	59 182	5.1	12 410	6.3
2007 II	10 206	3.4	62 221	6.0	12 417	- 4.4
2007 III	10 990	4.0	62 705	5.7	11 690	- 10.2
2007 IV	13 368	0.5	58 483	2.2	10 441	- 10.2

Gemeinden mit über 5 000 Einwohnern / Municipalities with more than 5,000 inhabitants

1998	15 680	- 6.9	78 732	- 3.9	16 579	- 10.4
1999	16 215	3.4	83 188	5.7	17 607	6.2
2000	16 359	0.9	82 205	- 1.2	17 954	2.0
2001	15 639	- 4.4	83 554	1.6	18 674	4.0
2002	15 438	- 1.3	86 065	3.0	18 815	0.8
2003	16 247	5.2	98 263	14.2	21 554	14.6
2004	20 510	26.2	115 184	17.2	25 846	19.9
2005	21 094	2.8	131 673	14.3	26 385	2.1
2006	23 139	9.7	139 854	6.2	25 901	- 1.8
2007	23 692	2.4	147 087	5.2	25 047	- 3.3
2005 IV	6 275	3.4	34 226	18.9	6 818	- 14.6
2006 I	4 699	0.5	34 663	15.2	6 027	- 8.3
2006 II	5 394	8.9	35 017	6.8	6 923	4.7
2006 III	5 959	14.8	35 403	2.4	6 675	4.6
2006 IV	7 087	12.9	34 771	1.6	6 276	- 7.9
2007 I	4 833	2.9	36 562	5.5	6 128	1.7
2007 II	5 483	1.6	37 427	6.9	6 585	- 4.9
2007 III	6 194	3.9	37 502	5.9	6 204	- 7.1
2007 IV	7 182	1.3	35 596	2.4	6 130	- 2.3

¹ Veränderung gegenüber dem Vorjahr.
Change from previous year.

² Hochrechnung.
Extrapolation.

L1 Detailhandelsumsätze Retail sales

Veränderung gegenüber dem Vorjahr / Change from the previous year

In Prozent / In percent

Jahr Monat Year Month	Verkaufstagsbereinigte Umsätze Sales, adjusted for selling days				Unbereinigte Umsätze Unadjusted sales			
	Total ¹ (Alle Warengruppen)		Total (Ohne Motorfahrzeuge, Treib- und Brennstoffe)		Total ¹ (Alle Warengruppen)		Total (Ohne Motorfahrzeuge, Treib- und Brennstoffe)	
	(All commodities)		(Without motor vehicles, fuel and heating oil)		(All commodities)		(Without motor vehicles, fuel and heating oil)	
	nominal	real	nominal	real	nominal	real	nominal	real
	1	2	3	4	5	6	7	8
1998	1.4	1.4	.	.	1.4	1.4	.	.
1999	1.0	0.4	.	.	1.8	1.2	.	.
2000	2.9	0.3	.	.	2.0	-0.6	.	.
2001	2.5	2.8	2.2	2.1	2.2	2.6	1.9	1.8
2002	-0.4	0.1	-0.2	-0.5	-0.3	0.1	-0.2	-0.4
2003	-0.5	-1.0	-0.2	-0.3	-0.4	-0.9	-0.1	-0.2
2004	1.1	0.4	0.5	0.7	2.1	1.4	1.5	1.7
2005	.	.	1.5	1.9	.	.	1.3	1.7
2006	.	.	2.5	2.9	.	.	1.6	1.9
2007	.	.	3.4	3.8	.	.	3.6	4.0
2007 03	.	.	5.8	7.6	.	.	5.8	7.6
2007 04	.	.	2.4	3.2	.	.	2.4	3.2
2007 05	.	.	6.2	7.2	.	.	2.1	3.1
2007 06	.	.	0.1	1.0	.	.	4.1	5.1
2007 07	.	.	3.1	3.3	.	.	3.1	3.3
2007 08	.	.	3.7	3.8	.	.	3.7	3.8
2007 09	.	.	6.8	7.1	.	.	2.7	3.0
2007 10	.	.	2.7	2.2	.	.	6.6	6.1
2007 11	.	.	3.6	2.9	.	.	3.6	2.9
2007 12	.	.	2.2	1.2	.	.	2.2	1.2
2008 01	.	.	2.8	1.3	.	.	2.8	1.3
2008 02	.	.	5.0	3.3	.	.	9.3	7.6
2008 03	.	.	11.9	9.7	.	.	-0.6	-2.5

¹ Die Berechnung und Publikation der prozentualen Veränderung für das *Total (Alle Warengruppen)* wird vom Bundesamt für Statistik (BfS) per Ende März 2005 eingestellt.

As of March 2005, the Swiss Federal Statistical Office (SFSO) will no longer calculate or publish the percentage changes for "*Total (all commodities)*".

L2 Fremdenverkehr in der Schweiz^{1,2} Tourism in Switzerland^{1,2}

Jahr Monat	Geöffnete Betriebe Open establishments	Verfügbare Gastbetten Available bed-places	1 000 Ankünfte 1,000 arrivals		Total (3 + 4)
			Gäste aus der Schweiz Guests from Switzerland	Gäste aus dem Ausland Guests from abroad	
Year Month					
	1	2	3	4	5
1998	5387	224 290	5 455	7 198	12 653
1999	5335	224 288	5 740	7 167	12 907
2000	5234	223 905	6 059	7 835	13 894
2001	5197	224 582	6 226	7 468	13 694
2002	5 144	222 729	6 259	6 879	13 139
2003	5 096	224 708	6 258	6 541	12 799
2004
2005	.	.	6 574	7 229	13 803
2006	.	.	6 948	7 863	14 811
2007	.	.	7 185	8 448	15 633
2007 03	.	.	605	669	1 274
2007 04	.	.	479	592	1 071
2007 05	.	.	514	680	1 194
2007 06	.	.	671	875	1 546
2007 07	.	.	784	1 038	1 822
2007 08	.	.	761	1 015	1 776
2007 09	.	.	784	835	1 620
2007 10	.	.	667	628	1 296
2007 11	.	.	451	463	914
2007 12	.	.	476	560	1 035
2008 01	.	.	522	553	1 075
2008 02	.	.	570	639	1 210
2008 03	.	.	590	728	1 318

Jahr Monat	1 000 Logiernächte 1,000 overnight stays									Total (6 + 7)	Betten- besetzung in % ³ Bed occupancy rate in % ³
	Gäste aus der Schweiz Guests from Switzerland	Gäste aus dem Ausland Guests from abroad				Total					
Year Month		davon / of which			davon / of which						
	6	7	8	9	10	11	12	13	14	15	16
			Vereinigte Staaten United States	Japan	EU15	Deutsch- land Germany	Frankreich France	Italien Italy	Vereinigtes Königreich United Kingdom		
1998	13 996	18 950	1 905	868	13 307	6 628	1 132	960	1 634	32 946	40
1999	14 419	18 778	1 873	850	13 151	6 481	1 107	947	1 754	33 197	41
2000	14 862	20 158	2 174	970	13 876	6 652	1 238	961	1 931	35 020	43
2001	15 176	19 502	1 878	829	13 642	6 477	1 246	952	1 984	34 678	42
2002	15 015	17 979	1 588	691	12 507	5 725	1 169	936	1 867	32 993	41
2003	14 933	17 153	1 398	559	12 136	5 461	1 151	962	1 814	32 086	39
2004
2005	14 622	18 321	1 494	585	12 817	5 564	1 226	1 011	2 024	32 944	.
2006	15 204	19 644	1 659	595	13 495	5 757	1 270	1 057	2 202	34 848	.
2007	15 447	20 918	1 665	555	14 325	6 082	1 367	1 134	2 276	36 365	.
2007 03	1 397	1 902	119	23	1 424	606	142	101	229	3 299	.
2007 04	1 043	1 525	107	28	1 069	472	98	89	167	2 567	.
2007 05	998	1 446	146	35	879	412	84	59	143	2 444	.
2007 06	1 295	1 965	221	94	1 230	558	101	77	224	3 260	.
2007 07	1 714	2 427	233	137	1 553	625	144	108	233	4 142	.
2007 08	1 600	2 531	166	86	1 758	709	169	188	249	4 131	.
2007 09	1 546	1 892	191	53	1 274	634	102	77	189	3 438	.
2007 10	1 402	1 363	134	32	856	400	86	69	117	2 765	.
2007 11	840	983	81	19	604	237	80	72	80	1 823	.
2007 12	1 017	1 474	82	16	1 082	420	103	109	188	2 491	.
2008 01	1 295	1 711	95	15	1 221	517	105	95	206	3 007	.
2008 02	1 529	1 993	89	16	1 575	561	172	99	290	3 523	.
2008 03	1 398	2 182	112	20	1 708	773	144	110	271	3 580	.

¹ Fremdenverkehr in Hotels, Motels, Pensionen, Sanatorien und Kuranstalten. Für 2004 sind keine Angaben verfügbar. Ab 2005 werden nur noch Ankünfte und Logiernächte publiziert.

Tourism in hotels, motels, guesthouses, sanatoriums and spas. No data available for 2004. As of 2005, only arrivals and overnight stays will be published.

² 2008: provisorische Werte.

2008: provisional data.

³ In Prozent der verfügbaren Gastbetten.

In percent of total bed-places available.

L3 Konsumentenstimmung¹ Consumer sentiment¹

Umfrage des seco / Survey conducted by seco

Quartal	Vergangene Wirtschafts- entwicklung	Erwartete Wirtschafts- entwicklung	Vergangene Preis- entwicklung	Erwartete Preis- entwicklung	Sicherheit der Arbeits- plätze	Vergangene finanzielle Lage	Erwartete finanzielle Lage	Sparen/ Verschulden	Zeitpunkt für grössere Anschaf- fungen	Index der Konsu- menten- stimmung ²
Quarter	Economic develop- ment in the past	Expected economic development	Price devel- opment in the past	Expected price devel- opment	Job security	Financial situation in the past	Expected financial situation	Saving/ borrowing	Favourable moment for large purchases	Index of consumer sentiment ²
	1	2	3	4	5	6	7	8	9	10
1998 III	16	29	30	32	-71	-13	4	38	6	3
1998 IV	4	3	29	38	-62	-6	8	43	6	2
1999 I	3	6	34	41	-62	-5	9	50	—	2
1999 II	-3	3	43	40	-67	-7	5	51	4	-2
1999 III	7	15	37	39	-55	-6	11	45	-6	4
1999 IV	23	30	42	50	-36	-7	9	47	-3	8
2000 I	34	37	57	58	-37	4	16	49	5	18
2000 II	42	39	58	55	-31	—	14	49	-4	19
2000 III	55	45	78	68	5	-2	11	42	-7	21
2000 IV	52	31	80	76	16	—	11	36	-18	21
2001 I	48	29	77	71	20	10	18	50	-15	25
2001 II	38	12	73	68	1	5	19	48	-10	21
2001 III	24	10	87	73	-3	—	11	47	-14	12
2001 IV	-51	-60	58	68	-71	-1	3	46	-23	-17
2002 I	-50	-4	71	57	-76	2	14	53	-14	-11
2002 II	-34	5	80	61	-65	-2	8	47	-16	-9
2002 III	-48	-12	79	67	-75	-13	6	40	-22	-18
2002 IV	-101	-35	70	59	-112	-17	3	38	-31	-39
2003 I	-81	-23	60	51	-114	-2	8	44	-22	-25
2003 II	-99	-28	58	49	-118	-12	3	38	-26	-36
2003 III	-90	-16	54	39	-124	-19	2	48	-20	-35
2003 IV	-64	-4	75	67	-119	-18	-1	38	-22	-28
2004 I	-56	21	77	58	-110	-16	6	39	-20	-22
2004 II	-26	24	63	49	-97	-19	5	37	-14	-13
2004 III	-20	15	80	60	-91	-20	2	32	-28	-12
2004 IV	-31	-4	77	68	-97	-11	4	45	-28	-13
2005 I	-28	5	63	42	-100	-9	8	47	-19	-10
2005 II	-24	2	51	30	-100	-9	5	43	-22	-9
2005 III	-35	-12	60	48	-105	-12	2	39	-18	-15
2005 IV	-33	-12	62	51	-100	-14	3	47	-20	-15
2006 I	—	25	52	40	-88	-2	7	48	-11	2
2006 II	15	19	52	44	-72	-2	7	41	-12	7
2006 III	34	25	63	51	-47	-7	10	40	-15	12
2006 IV	41	19	58	55	-45	-8	5	40	-10	13
2007 I	44	26	52	41	-39	—	8	42	-7	17
2007 II	48	31	51	43	-27	1	11	44	-14	20
2007 III	44	22	62	57	-29	-4	5	35	-17	15
2007 IV	36	12	78	84	-13	-3	12	46	-15	15
2008 I	31	-9	92	85	-15	4	7	47	-6	14
2008 II	2	-19	96	80	-27	-4	7	50	-5	2

¹ Die Werte sind Saldi aus der Differenz zwischen positiven und negativen Antworten. Art der Erhebung und Erhebungsgrundlagen siehe *Die Volkswirtschaft*, Heft 3, 1980, S. 174 ff.

The data shown are balances obtained from the difference between positive and negative answers. For survey methodology, cf. *Die Volkswirtschaft*, no. 3, 1980, pp. 174 ff.

² Durchschnitt aus den Indizes in den Kolonnen 1, 6 und 7.
Average of the indices in columns 1, 6 and 7.

M1 Auftragseingang und Umsatz in der Maschinen-, Elektro- und Metallindustrie New orders and turnover in the mechanical and electrical engineering industries

Swissmem-Indizes¹ / Swissmem indices¹

I. Quartal 2001 = 100 / Q1 2001 = 100

Jahresmittel Quartal	Auftragseingang New orders			Umsatz Turnover			Exportquote in % Share of export orders in %
	Total	davon / of which		Total	davon / of which		
		Ausland	Inland		Ausland	Inland	
		Orders from abroad	Domestic orders		Orders from abroad	Domestic orders	
Annual average Quarter	1	2	3	4	5	6	7
1998	86.3	88.1	79.6	109.9	105.3	117.8	76.6
1999	85.6	86.6	80.5	101.5	99.0	102.2	77.6
2000	98.3	98.9	95.5	112.7	110.7	110.4	75.7
2001	90.5	94.1	81.8	100.9	100.1	103.3	75.2
2002	81.3	84.9	72.6	89.1	87.3	94.7	74.0
2003	83.6	88.2	72.3	85.7	84.0	91.0	74.9
2004	89.5	98.4	67.3	90.7	89.4	94.9	78.3
2005	93.5	102.1	71.7	93.4	93.2	94.0	78.8
2006	112.3	124.6	79.1	103.6	105.2	98.2	81.1
2007	137.3	151.1	99.5	118.0	119.5	112.7	80.5
2006 I	117.1	130.0	82.3	92.0	92.9	88.8	81.1
2006 II	116.5	129.8	80.2	100.8	101.4	99.1	81.5
2006 III	99.7	110.9	69.6	104.6	106.7	97.4	81.2
2006 IV	115.8	127.5	84.2	116.9	119.6	107.6	80.4
2007 I	136.8	145.3	113.4	107.9	108.7	105.2	78.0
2007 II	147.2	166.7	93.8	118.9	121.1	111.0	82.9
2007 III	132.6	146.0	96.1	118.7	120.3	113.0	80.4
2007 IV	132.5	146.5	94.6	126.5	128.0	121.5	80.8
2008 I

¹ Bis 4. Quartal 2000 180 meldende Firmen; ab 1. Quartal 2001 290 meldende Firmen.
Number of reporting companies: 180 until Q4 2000, 290 since Q1 2001.

M2 Auftragseingang, Auftragsbestand, Produktion und Umsatz in der Industrie New orders, orders on hand, output and turnover in manufacturing

BFS-Indizes / SFSO indices

Jahresdurchschnitt 1995 = 100 / Annual average 1995 = 100

Jahresmittel Quartal	Auftragseingang ¹ New orders ¹		Auftragsbestand ¹ Orders on hand ¹		Industrieproduktion ² Industrial output ²		Fertigwarenlager ¹ Finished goods stocks ¹		Umsatz ³ Turnover ³											
	Index	% ⁴	Index	% ⁴	Index	% ⁴	Index	% ⁴	Index	% ⁴										
											1	2	3	4	5	6	7	8	9	10
											1	2	3	4	5	6	7	8	9	10
Annual average Quarter	1	2	3	4	5	6	7	8	9	10										
1998	106	-1	105	9	109	4	93	-2	104	2										
1999	111	4	101	-4	113	3	93	-1	107	3										
2000	122	10	107	6	123	9	96	4	117	9										
2001	118	-3	112	4	122	-1	102	6	118	1										
2002	116	-1	108	-4	115	-5	99	-3	114	-3										
2003	116	0	104	-3	116	0	97	-2	114	-0										
2004	125	7	104	0	121	4	97	1	121	6										
2005	131	5	108	4	125	3	100	2	126	4										
2006	146	12	119	10	135	8	101	1	138	10										
2007	164	12	144	21	148	10	105	4	154	11										
2005 IV	136.5	8.1	107.6	7.2	131.3	4.7	97.5	1.8	133.6	5.6										
2006 I	140.6	13.9	111.9	6.5	126.9	9.2	101.3	2.1	130.3	10.8										
2006 II	147.7	9.8	117.5	8.5	134.4	5.2	102.9	—	137.0	7.0										
2006 III	140.5	10.0	120.3	7.6	133.8	8.2	100.1	0.7	136.8	9.1										
2006 IV	155.1	13.6	127.7	18.7	145.0	10.4	98.1	0.6	149.7	12.1										
2007 I	155.4	10.5	131.3	17.3	137.8	8.6	104.3	3.0	143.4	10.1										
2007 II	168.0	13.7	145.5	23.8	148.7	10.6	104.9	1.9	153.8	12.3										
2007 III	162.2	15.4	151.8	26.2	148.9	11.3	103.3	3.2	154.8	13.2										
2007 IV	169.7	9.4	148.8	16.5	158.4	9.2	106.2	8.3	163.5	9.2										

¹ Ab 1996 ohne Chemie.

As of 1996, excluding chemical industry.

² Ab 1996 um Anzahl Arbeitstage bereinigt.

As of 1996, adjusted for the number of working days.

³ Inklusive Chemie.

Including chemical industry.

⁴ Veränderung gegenüber dem Vorjahr.

Change from previous year.

M3 Industrielle Produktion Industrial production

BFS-Indizes / SFSO indices

Jahresdurchschnitt 1995 = 100 / Annual average 1995 = 100

Jahresmittel ¹ Quartal	Nahrungsmittel, Getränke, Tabak	Textilien und Bekleidung	Lederwaren, Schuhe	Be- und Verarbeitung von Holz	Papier-, Verlags- und Druckge- werbe	Chemische Industrie	Gummi- und Kunststoffwaren	Sonstige Produkte aus nicht- metallischen Mineralien
Annual average ¹ Quarter	Food products, beverages, tobacco	Textiles and clothing	Leather products, footwear	Woodworking and processing	Paper products, publishing and printing	Chemical industry	Rubber and plastic products	Other non-metallic mineral products
	1	2	3	4	5	6	7	8
1998	93	92	75	107	109	136	104	96
1999	95	87	63	107	115	152	110	105
2000	94	85	66	112	129	163	115	128
2001	90	75	67	107	119	172	117	154
2002	91	69	57	108	107	182	113	142
2003	90	66	55	108	103	197	116	149
2004	91	71	58	115	102	206	123	182
2005	92	72	58	115	101	224	122	198
2006	97	76	59	123	100	246	132	205
2007	102	95	61	125	103	283	142	203
2005 IV	99.2	71.4	61.4	131.1	106.7	223.0	119.9	207.4
2006 I	91.6	76.9	56.9	103.8	97.2	246.5	126.8	158.6
2006 II	98.1	73.6	54.1	123.1	99.8	242.8	132.6	222.3
2006 III	94.1	77.2	58.4	127.4	95.1	246.5	133.2	221.1
2006 IV	103.0	75.3	66.6	136.5	107.3	249.0	133.6	216.6
2007 I	96.9	86.4	60.7	114.1	99.4	268.1	139.8	171.3
2007 II	98.7	87.6	57.9	128.2	103.9	285.5	147.1	223.5
2007 III	99.6	107.9	65.7	122.4	96.2	297.8	141.1	215.3
2007 IV	112.0	99.7	60.8	135.5	114.4	281.6	138.8	200.6

Jahresmittel ¹ Quartal	Metall- bearbeitung und -verarbeitung	Maschinen- bau	Elektrische Geräte und Einrichtun- gen, Fein- mechanik, Optik	Fahrzeugbau	Sonstiges verarbeiten- des Gewerbe	Total ² (1 bis 13) (1 to 13)	Energie- und Wasserver- sorgung	Total ³ (14 + 16)		
Annual average ¹ Quarter	Manufacture and process- ing of metals, manufacture of metal products	Machinery and equipment	Electrical and elec- tronic equip- ment, precision machinery, optical equipment	Motor vehicles	Manufact- uring N.E.C.	season- bereinigt Seasonally adjusted	Energy and water supply	season- bereinigt Seasonally adjusted		
	9	10	11	12	13	14	15	16	17	18
1998	109	110	110	83	100	109	.	102	108	.
1999	110	106	114	83	106	113	.	108	112	.
2000	124	123	125	97	111	123	.	108	122	.
2001	129	121	114	96	108	122	.	112	121	.
2002	116	108	104	89	101	115	.	108	115	.
2003	115	102	104	85	95	116	.	110	115	.
2004	116	109	107	89	96	121	.	109	120	.
2005	116	107	114	80	99	125	.	107	123	.
2006	121	118	132	94	103	135	.	109	133	.
2007	127	132	152	100	114	148	.	111	145	.
2005 IV	123.8	115.7	124.0	92.5	107.2	131.3	126.9	112.6	129.5	125.0
2006 I	113.4	109.7	120.0	79.7	96.3	126.9	131.2	122.0	126.1	129.2
2006 II	121.0	115.4	129.7	91.0	103.3	134.4	132.8	101.6	131.4	130.5
2006 III	120.0	116.0	128.6	89.9	97.2	133.8	135.9	99.6	130.8	133.3
2006 IV	130.7	132.2	148.8	114.3	117.1	145.0	139.9	112.2	141.9	136.9
2007 I	119.5	120.7	136.1	90.8	103.3	137.8	142.7	112.6	135.2	138.9
2007 II	128.4	131.1	152.1	104.6	113.5	148.7	146.9	105.1	144.7	143.5
2007 III	126.6	130.2	147.6	108.0	110.1	148.9	150.9	105.9	145.0	147.4
2007 IV	133.6	146.5	173.6	95.4	127.5	158.4	152.8	121.4	154.8	149.3

¹ Ab 1996 um Anzahl Arbeitstage bereinigt.
As of 1996, adjusted for the number of working days.

² Total verarbeitendes Gewerbe und Industrie; ohne Energie- und Wasserversorgung sowie ohne Baugewerbe.
Total manufacturing and industry, excluding energy and water supply, and construction.

³ Total sekundärer Sektor, inklusive Energie- und Wasserversorgung, ohne Baugewerbe.
Total secondary sector, including energy and water supply, excluding construction.

N11 Beschäftigung nach Wirtschaftsklassen / Employment by economic activity

Voll- und Teilzeitbeschäftigte / Full and part-time jobs

In 1 000 / In thousands

Jahresmittel Quartal	Sektor 2 und Sektor 3	Sektor 2 Secondary sector			Sektor 3 Tertiary sector			
	Secondary and tertiary sectors	Total	davon / of which		Total	davon / of which		
			Verarbeitendes Gewerbe; Industrie	Baugewerbe		Handel; Reparatur von Automobilen, Gebrauchsgütern	Gastgewerbe	
								Manufacturing; industry
1	2	3	4	5	6	7		

Voll- und Teilzeitbeschäftigte / Full and part-time jobs

1998	3 454	1 006	695	281	2 448	597	228
1999	3 511	998	690	278	2 513	597	234
2000	3 597	1 007	697	281	2 590	593	237
2001	3 655	1 020	707	285	2 634	592	235
2002	3 667	1 004	691	286	2 663	594	229
2003	3 654	986	670	287	2 668	593	222
2004	3 673	979	663	287	2 694	596	222
2005	3 687	985	665	291	2 702	589	220
2006	3 744	1 003	679	295	2 741	588	221
2007	3 845	1 032	700	302	2 813	601	224
2006 IV	3 781	1 013	689	294	2 768	596	218
2007 I	3 795	1 015	691	294	2 780	593	217
2007 II	3 830	1 029	696	302	2 801	597	226
2007 III	3 871	1 044	704	308	2 827	603	227
2007 IV	3 883	1 040	706	303	2 843	609	228

Vollzeitbeschäftigte / Full-time jobs

1998	2 559	900	614	259	1 659	428	165
1999	2 553	889	608	253	1 664	417	166
2000	2 586	895	613	255	1 690	413	166
2001	2 636	907	620	261	1 729	417	166
2002	2 624	891	604	261	1 733	414	164
2003	2 579	871	583	262	1 707	412	154
2004	2 565	860	574	259	1 706	411	151
2005	2 563	863	575	262	1 701	407	146
2006	2 586	877	585	266	1 709	403	145
2007	2 648	903	603	272	1 745	412	148
2006 IV	2 608	884	594	264	1 724	406	143
2007 I	2 615	887	596	264	1 728	406	145
2007 II	2 634	900	600	273	1 734	408	148
2007 III	2 669	914	608	279	1 754	416	150
2007 IV	2 675	910	609	273	1 765	418	150

Teilzeitbeschäftigte / Part-time jobs

1998	895	106	81	22	789	169	63
1999	958	109	81	24	850	179	68
2000	1 011	112	83	26	899	180	71
2001	1 018	113	86	24	905	175	69
2002	1 043	114	86	25	929	180	66
2003	1 075	115	87	24	960	180	67
2004	1 108	120	89	28	988	185	71
2005	1 124	122	91	28	1 001	182	74
2006	1 158	126	94	29	1 032	185	77
2007	1 197	129	96	29	1 067	189	76
2006 IV	1 173	128	95	30	1 044	189	75
2007 I	1 180	128	95	30	1 052	187	72
2007 II	1 196	129	97	29	1 067	190	77
2007 III	1 202	129	96	29	1 073	188	77
2007 IV	1 208	130	97	29	1 078	191	78

In Vollzeitäquivalenten / Full-time job equivalents

1998	2 974	952	655	269	2 022	505	188
1999	3 001	943	650	264	2 058	500	192
2000	3 061	951	656	267	2 110	497	193
2001	3 121	964	665	271	2 157	500	193
2002	3 124	948	649	272	2 175	500	190
2003	3 096	929	628	273	2 166	498	183
2004	3 097	920	620	272	2 177	497	181
2005	3 104	924	621	275	2 180	491	177
2006	3 146	940	633	279	2 206	489	177
2007	3 230	967	653	286	2 263	500	181
2006 IV	3 176	948	642	278	2 228	494	175
2007 I	3 186	950	645	277	2 236	493	176
2007 II	3 213	964	649	286	2 249	496	182
2007 III	3 255	979	658	292	2 276	504	182
2007 IV	3 265	975	659	287	2 290	508	182

Jahresmittel Quartal	Verkehr, Nachrichten- übermittlung	Kreditgewerbe	Versicherungs- gewerbe	Immobilien, Vermietung, Informatik, F&E	Unterrichts- wesen	Gesundheits- und Sozialwesen	Erbringung von sonstigen öffentlichen und persönlichen Dienstleistungen	Öffentliche Verwaltung; Landesverteidi- gung, Sozialver- sicherung	
Annual average Quarter	Transport, communications	Financial intermediation	Insurance	Real estate, renting, com- puter and related activities, R&D	Education	Health and social work	Other community and personal service activities	Public administration; national defence, social security	
	8	9	10	11	12	13	14	15	
1998	236	117	61	344	209	368	141	136	
1999	246	116	61	370	215	379	144	140	
2000	258	120	59	400	220	397	146	147	
2001	261	124	57	427	225	398	146	147	
2002	256	129	56	438	235	405	146	150	
2003	251	125	55	436	242	420	148	154	
2004	252	123	55	440	241	430	153	158	
2005	250	120	53	446	242	439	157	162	
2006	250	123	52	464	244	446	161	166	
2007	253	130	52	482	247	455	166	174	
2006 IV	254	126	53	469	245	449	162	169	
2007 I	254	129	53	475	244	449	165	173	
2007 II	251	129	52	481	244	454	165	175	
2007 III	253	131	52	487	246	457	166	175	
2007 IV	256	131	53	487	253	460	166	172	
1998	189	99	51	241	96	186	89	107	
1999	192	97	51	257	94	185	88	108	
2000	197	99	48	277	92	188	88	111	
2001	197	103	47	296	96	188	89	113	
2002	191	107	46	299	100	189	89	114	
2003	188	103	45	292	101	189	89	116	
2004	187	101	45	292	101	192	90	118	
2005	185	100	43	298	99	194	91	119	
2006	183	102	42	308	97	197	92	120	
2007	184	108	42	317	97	200	92	124	
2006 IV	186	105	43	311	97	200	91	122	
2007 I	184	108	43	312	96	198	92	124	
2007 II	181	107	41	316	96	199	92	124	
2007 III	183	108	42	320	97	200	93	124	
2007 IV	186	108	42	322	99	202	92	123	
1998	46	18	10	103	114	182	52	29	
1999	54	19	10	113	121	194	55	32	
2000	62	20	11	123	127	208	58	36	
2001	64	21	11	131	128	211	57	35	
2002	65	22	10	138	135	216	56	36	
2003	63	22	10	144	140	230	59	38	
2004	65	21	10	148	140	237	62	40	
2005	64	20	10	148	143	245	66	43	
2006	67	21	10	156	147	249	70	45	
2007	70	22	10	165	150	255	73	50	
2006 IV	68	21	10	158	148	250	72	47	
2007 I	70	22	10	162	148	252	73	49	
2007 II	69	22	10	165	148	255	73	51	
2007 III	70	23	10	167	150	257	73	51	
2007 IV	69	23	10	165	154	258	74	49	
1998	211	108	56	282	150	279	112	122	
1999	218	107	56	302	152	285	112	125	
2000	225	110	54	326	154	297	113	129	
2001	226	114	52	349	159	299	114	131	
2002	220	118	52	355	166	303	115	134	
2003	216	114	50	350	170	311	115	137	
2004	216	113	50	353	171	317	119	140	
2005	214	110	49	359	170	325	121	142	
2006	213	113	48	373	171	331	124	145	
2007	216	119	48	386	172	339	126	151	
2006 IV	217	116	48	377	171	335	124	148	
2007 I	215	119	49	380	170	334	126	151	
2007 II	213	119	47	384	169	337	126	152	
2007 III	216	120	47	390	173	341	126	151	
2007 IV	219	120	48	392	177	343	126	150	

N12 Erwerbstätige nach Geschlecht^{1,2} Persons in employment by gender^{1,2}

In 1 000 / In thousands

Jahresmittel Quartal Annual average Quarter	Alle Sektoren All sectors			Sektor 1 Primary sector			
	Total (2 + 3)	Frauen Women	Männer Men	Total (5 + 6)	Frauen Women	Männer Men	
	1	2	3	4	5	6	
1998		4 006	1 744	2 263	188	64	124
1999		4 038	1 759	2 280	193	65	127
2000		4 080	1 779	2 301	184	65	119
2001		4 146	1 818	2 328	175	59	115
2002		4 171	1 850	2 321	173	60	113
2003		4 156	1 848	2 307	169	58	111
2004		4 169	1 854	2 315	159	52	106
2005		4 201	1 870	2 331	160	52	108
2006		4 304	1 919	2 385	162	52	111
2007		4 412	1 962	2 450	171	54	117
2005 IV		4 228	1 886	2 342	158	51	107
2006 I		4 253	1 898	2 355	158	51	107
2006 II		4 282	1 908	2 374	163	52	111
2006 III		4 337	1 933	2 403	165	52	113
2006 IV		4 343	1 935	2 408	163	52	112
2007 I		4 357	1 936	2 421	166	52	114
2007 II		4 399	1 952	2 447	174	55	120
2007 III		4 442	1 975	2 467	174	54	120
2007 IV		4 452	1 985	2 467	169	53	116

N2 Betriebsübliche wöchentliche Arbeitszeit Regular weekly working hours in companies

Anzahl Stunden pro Woche / Number of hours per week

Jahr Year	Sektor 2 und Sektor 3 Secondary and tertiary sectors		Sektor 2 Secondary sector		
	Total		Total	davon / of which	
	1	2	3	4	
1997		41.9	41.7	41.4	42.4
1998		41.9	41.6	41.4	42.3
1999		41.8	41.6	41.3	42.1
2000		41.8	41.5	41.3	42.0
2001		41.7	41.5	41.2	42.0
2002		41.7	41.4	41.2	41.9
2003		41.7	41.4	41.2	41.8
2004		41.6	41.3	41.2	41.7
2005		41.6	41.3	41.2	41.7
2006		41.6	41.4	41.2	41.7

Jahresmittel Quartal	Sektor 2 Secondary sector			Sektor 3 Tertiary sector			
	Annual average Quarter	Total (8 + 9)	Frauen Women	Männer Men	Total (11 + 12)	Frauen Women	Männer Men
		7	8	9	10	11	12
1998		1 029	236	792	2 789	1 443	1 346
1999		1 024	230	793	2 822	1 463	1 359
2000		1 046	231	816	2 849	1 483	1 366
2001		1 058	237	821	2 914	1 522	1 392
2002		1 032	233	799	2 965	1 557	1 409
2003		988	223	765	2 998	1 567	1 431
2004		985	223	762	3 025	1 578	1 447
2005		995	222	773	3 046	1 596	1 449
2006		1 023	228	794	3 119	1 639	1 480
2007		1 050	229	821	3 192	1 680	1 512
2005 IV		1 002	225	776	3 069	1 610	1 459
2006 I		999	225	774	3 096	1 623	1 474
2006 II		1 021	229	792	3 099	1 627	1 471
2006 III		1 039	230	809	3 133	1 651	1 482
2006 IV		1 032	229	803	3 147	1 654	1 493
2007 I		1 033	227	806	3 158	1 657	1 500
2007 II		1 047	227	820	3 178	1 670	1 507
2007 III		1 061	229	832	3 207	1 691	1 516
2007 IV		1 057	232	826	3 225	1 700	1 525

¹ Gemäss Definition des Internationalen Arbeitsamts gilt als erwerbstätig, wer eine Stunde oder mehr pro Woche arbeitet.

According to the definition of the International Labour Organization, persons working one hour or more per week are considered to be employed.

² Die Erwerbstätigenstatistik-Ergebnisse wurden in Folge der Anpassung der statistischen Quellen rückwirkend bis zum 3. Quartal 2001 revidiert (Mai 2005).

Following the adjustment of the statistical sources (May 2005), the results of the statistics of the economically active population were revised retroactively to the third quarter of 2001.

Jahr	Sektor 3 Tertiary sector						
	Year	Total	davon / of which				
		5	6	7	8	9	
			Handel, Reparatur; Gastgewerbe	Verkehr, Nachrichten- übermittlung	Kredit- und Ver- sicherungsgewerbe, Immobilien, Ver- mietung, Informatik, F&E	Unterrichts-, Gesund- heits- und Sozial- wesen, sonstige öffentliche und persönliche Dienst- leistungen	Öffentliche Verwaltung; Landesverteidigung, Sozialversicherung
			Trade, repair; hotels and restaurants	Transport, communications	Financial intermediation, insurance, real estate, renting, computer and related activities, R&D	Education; health and social work; other community and personal service activities	Public administration; national defence, social security
1997		42.0	42.3	42.2	41.8	41.7	41.8
1998		42.0	42.3	42.2	41.7	41.7	41.8
1999		41.9	42.2	42.2	41.7	41.7	41.7
2000		41.9	42.1	42.2	41.7	41.7	41.6
2001		41.8	42.1	41.9	41.7	41.6	41.6
2002		41.8	42.0	42.0	41.6	41.6	41.6
2003		41.8	42.0	42.0	41.7	41.6	41.6
2004		41.7	42.0	42.0	41.7	41.5	41.6
2005		41.7	41.9	42.1	41.7	41.5	41.5
2006		41.7	41.9	42.1	41.6	41.5	41.3

N3 Arbeitsmarkt Labour market

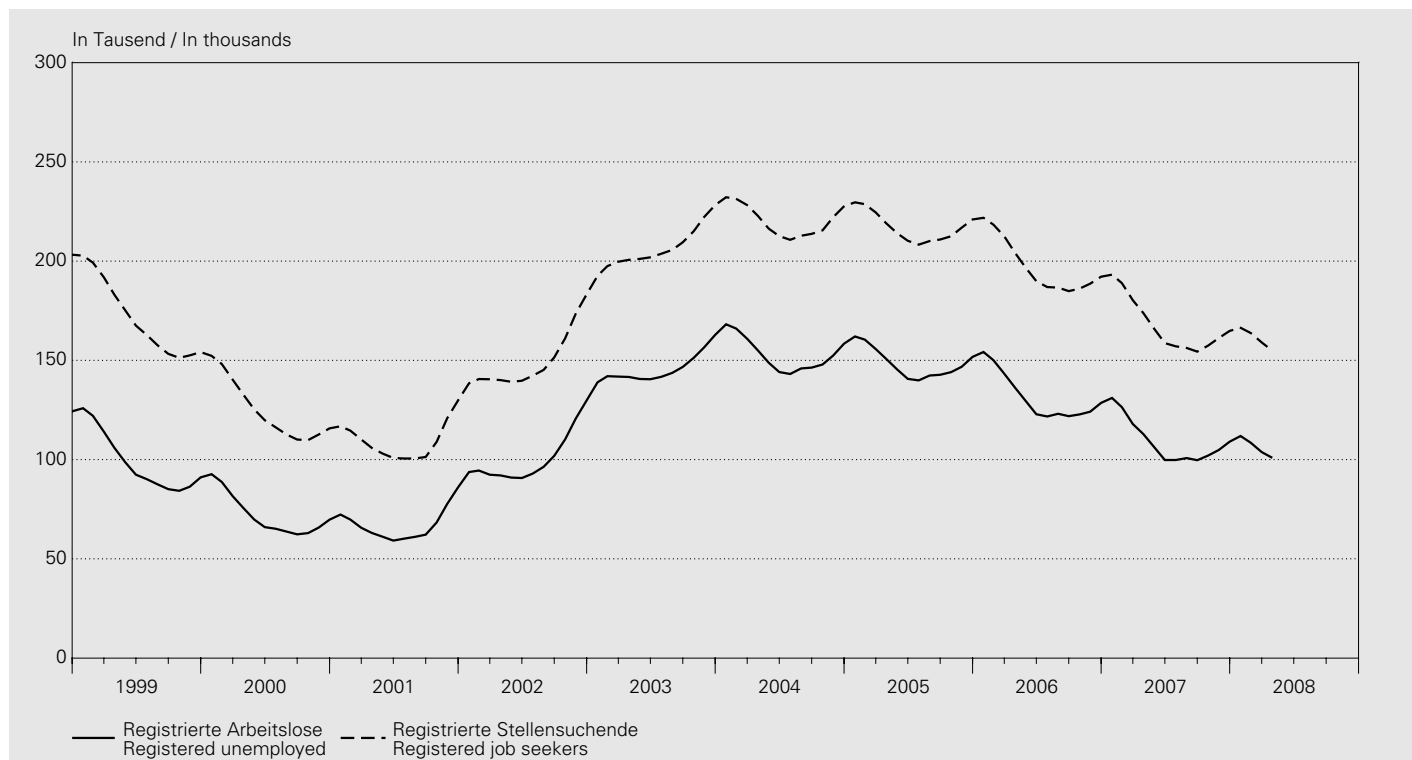

Jahresmittel Monat Annual average Month	Kurzarbeiter ¹ Partially unemployed ¹		Registrierte Arbeitslose ² Registered unemployed ²		Arbeitslosenquote ^{3,4} Jobless rate ^{3,4}		Gemeldete offene Stellen Notified job vacancies		Registrierte Stellen- suchende Registered job seekers
	1	2	3	4	5	6	7	8	
	season- bereinigt ⁵ Seasonally adjusted ⁵	season- bereinigt ⁶ Seasonally adjusted ⁶	season- bereinigt ⁶ Seasonally adjusted ⁶	season- bereinigt ⁶ Seasonally adjusted ⁶	season- bereinigt ⁶ Seasonally adjusted ⁶	season- bereinigt ⁶ Seasonally adjusted ⁶	season- bereinigt ⁶ Seasonally adjusted ⁶	season- bereinigt ⁶ Seasonally adjusted ⁶	9
1998	3 087	.	139 660	.	3.9	.	13 327	.	217 518
1999	2 869	.	98 602	.	2.7	.	14 431	.	170 921
2000	1 302	.	71 987	.	1.8	.	13 516	.	124 633
2001	3 622	.	67 197	.	1.7	.	12 417	.	109 423
2002	12 446	.	100 504	.	2.5	.	9 272	.	149 609
2003	12 567	.	145 687	.	3.7	.	8 327	.	206 491
2004	5 258	.	153 091	.	3.9	.	8 975	.	220 508
2005	3 255	.	148 537	.	3.8	.	8 802	.	217 154
2006	1 271	.	131 532	.	3.3	.	11 226	.	197 414
2007	445	.	109 189	.	2.8	.	13 236	.	167 659
2007 04	450	468	112 829	112 813	2.9	2.9	13 537	12 521	173 806
2007 05	245	416	106 200	110 869	2.7	2.8	13 339	12 598	165 843
2007 06	296	379	99 781	109 088	2.5	2.8	13 343	12 800	158 677
2007 07	189	364	99 779	107 431	2.5	2.7	13 503	13 115	157 068
2007 08	277	360	100 757	105 945	2.6	2.7	13 091	13 488	156 235
2007 09	296	348	99 681	104 695	2.5	2.7	13 601	13 846	154 395
2007 10	275	325	102 039	103 632	2.6	2.6	14 273	14 109	157 458
2007 11	245	294	104 820	102 675	2.7	2.6	13 766	14 254	161 214
2007 12	219	268	109 012	101 766	2.8	2.6	11 420	14 293	164 838
2008 01	336	248	111 877	100 985	2.8	2.6	13 608	14 278	166 414
2008 02	611	233	108 457	100 507	2.7	2.5	15 155	14 287	163 744
2008 03	103 777	100 458	2.6	2.5	15 035	14 345	159 031
2008 04	100 880	100 760	2.6	2.6	15 488	14 469	154 894

¹ Bis 1999 auf Grund der Voranmeldungen zur Kurzarbeit, ab 2000 bei den Arbeitslosenkassen abgerechnete Kurzarbeit.
Until 1999, calculated on the basis of advance registrations for partial unemployment; as of 2000, on the basis of partial unemployment benefits paid out by unemployment offices.

² Ganz- und teilweise Arbeitslose.
Fully or partly unemployed persons.

³ Erwerbspersonen in der Wohnbevölkerung (Arbeitsangebot) bis 1999: 3 621 716, ab 2000: 3 946 988.
Labour force in terms of the resident population (labour supply) until 1999: 3,621,716 persons; as of 2000: 3,946,988 persons.

⁴ Arbeitslosenquote = $\frac{\text{Registrierte Arbeitslose}}{\text{Erwerbspersonen}} \times 100$
Jobless rate = $\frac{\text{registered unemployed}}{\text{labour force}} \times 100$

⁵ Saisonbereinigung durch die SNB.
Seasonally adjusted by the SNB.

⁶ Saisonbereinigung durch die SNB. Die Daten können geringfügig von denjenigen des seco abweichen.
Seasonally adjusted by the SNB. The data may deviate slightly from those provided by seco.

O11 Konsumentenpreise – Total Consumer prices – total

Veränderung gegenüber dem entsprechenden Vorjahresmonat / Change from the corresponding month of the previous year

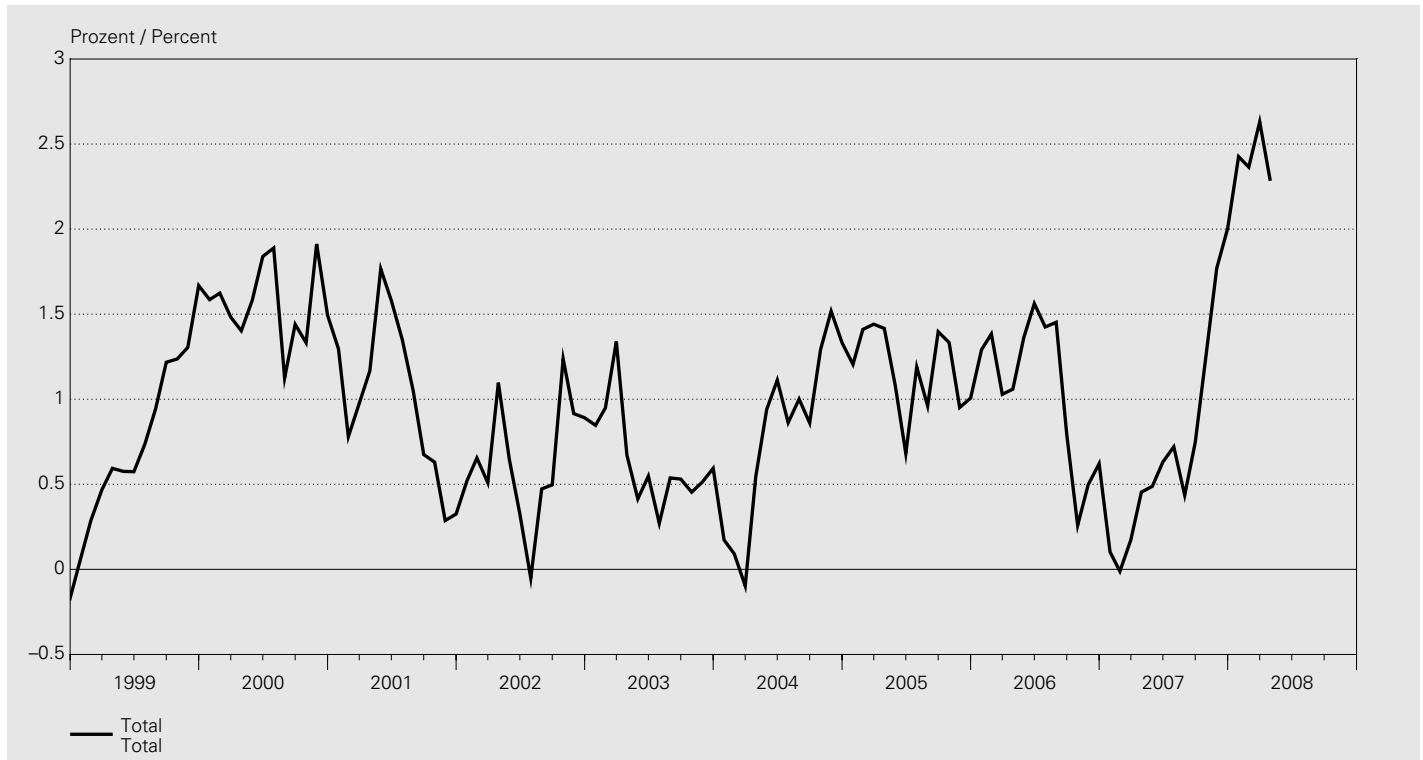

Landesindex / National index

Dezember 2005 = 100 / December 2005 = 100

Jahr Year	Januar January	Februar February	März March	April April	Mai May	Juni June	Juli July	August August	Sept. Sept.	Oktober October	Nov. Nov.	Dez. Dec.	Mittel Average
	1	2	3	4	5	6	7	8	9	10	11	12	13
1998	93.1	93.2	93.2	93.2	93.0	93.1	93.0	93.3	93.2	93.2	93.0	93.0	93.1
1999	93.2	93.5	93.6	93.8	93.5	93.7	93.7	94.1	94.3	94.3	94.2	94.5	93.9
2000	94.7	95.0	95.0	95.1	95.0	95.4	95.4	95.2	95.7	95.6	96.0	96.0	95.3
2001	95.9	95.8	95.9	96.2	96.7	96.9	96.7	96.2	96.3	96.2	96.3	96.3	96.3
2002	96.4	96.4	96.4	97.2	97.3	97.2	96.7	96.7	96.8	97.4	97.2	97.1	96.9
2003	97.2	97.3	97.7	97.9	97.7	97.7	96.9	97.2	97.3	97.8	97.7	97.7	97.5
2004	97.4	97.4	97.6	98.4	98.6	98.8	97.8	98.1	98.2	99.1	99.2	99.0	98.3
2005	98.5	98.8	99.0	99.8	99.7	99.5	98.9	99.1	99.5	100.4	100.1	100.0	99.4
2006	99.8	100.1	100.0	100.9	101.1	101.0	100.4	100.5	100.3	100.7	100.6	100.6	100.5
2007	99.9	100.1	100.2	101.3	101.6	101.7	101.1	101.0	101.1	101.9	102.4	102.6	101.2
2008	102.3	102.5	102.8	103.6									

Veränderung gegenüber dem entsprechenden Vorjahresmonat / Change from the corresponding month of the previous year

In Prozent / In percent

Jahr Year	Januar January	Februar February	März March	April April	Mai May	Juni June	Juli July	August August	Sept. Sept.	Oktober October	Nov. Nov.	Dez. Dec.	Mittel Average
	1	2	3	4	5	6	7	8	9	10	11	12	13
1998	0.0	-0.0	0.0	-0.0	0.1	0.1	0.1	0.1	0.1	0.0	-0.1	-0.2	0.0
1999	0.1	0.3	0.5	0.6	0.6	0.6	0.7	0.9	1.2	1.2	1.3	1.7	0.8
2000	1.6	1.6	1.5	1.4	1.6	1.8	1.9	1.1	1.4	1.3	1.9	1.5	1.6
2001	1.3	0.8	1.0	1.2	1.8	1.6	1.4	1.1	0.7	0.6	0.3	0.3	1.0
2002	0.5	0.7	0.5	1.1	0.6	0.3	-0.1	0.5	0.5	1.2	0.9	0.9	0.6
2003	0.8	0.9	1.3	0.7	0.4	0.5	0.3	0.5	0.5	0.5	0.5	0.6	0.6
2004	0.2	0.1	-0.1	0.5	0.9	1.1	0.9	1.0	0.9	1.3	1.5	1.3	0.8
2005	1.2	1.4	1.4	1.4	1.1	0.7	1.2	1.0	1.4	1.3	1.0	1.0	1.2
2006	1.3	1.4	1.0	1.1	1.4	1.6	1.4	1.5	0.8	0.3	0.5	0.6	1.1
2007	0.1	-0.0	0.2	0.5	0.5	0.6	0.7	0.4	0.7	1.3	1.8	2.0	0.7
2008	2.4	2.4	2.6	2.3									

O12 Konsumentenpreise – Art und Herkunft der Güter Consumer prices – type and origin of goods

Veränderung gegenüber dem entsprechenden Vorjahresmonat / Change from the corresponding month of the previous year

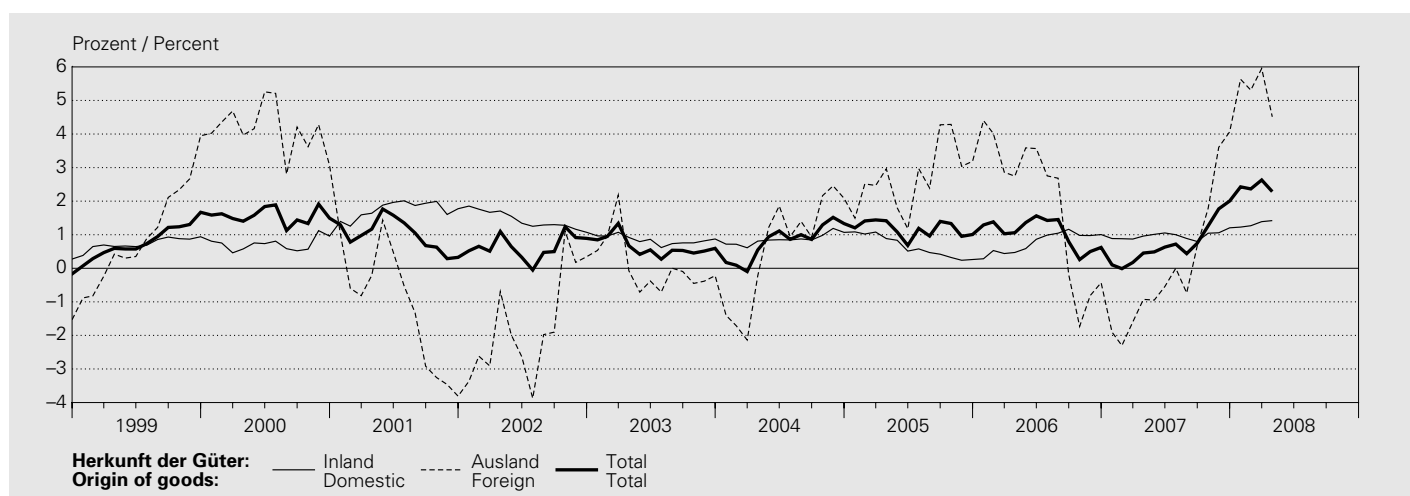
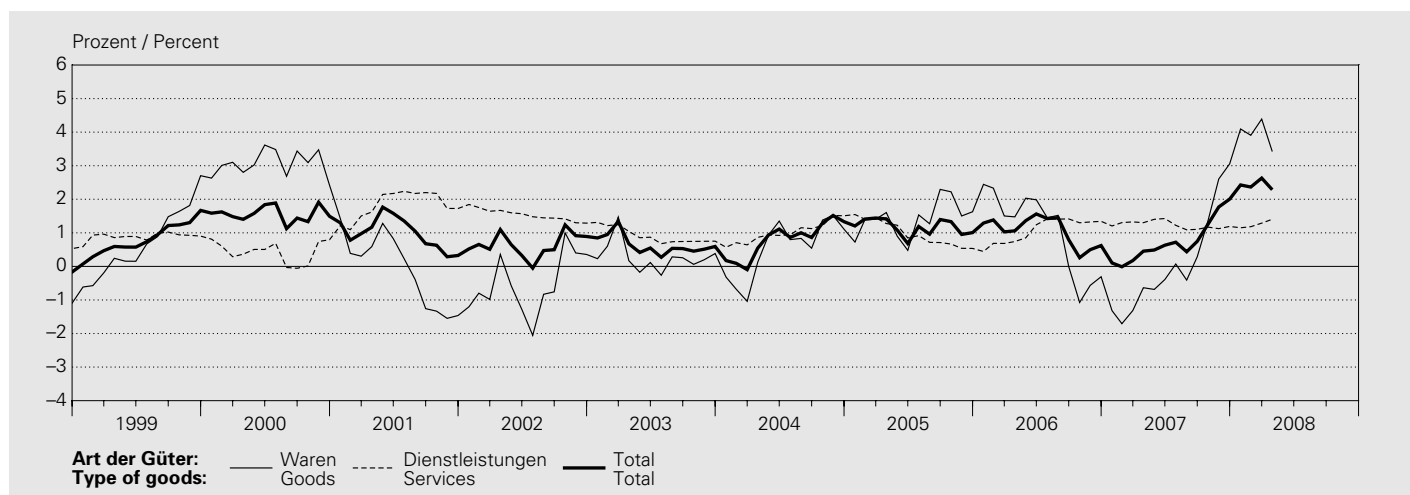

Landesindex / National index

Dezember 2005 = 100 / December 2005 = 100

Jahresmittel Monat Annual average Month	Art der Güter Type of goods				Herkunft der Güter Origin of goods			Totalindex Total index		
	Waren Goods		Dauerhafte Durables	Total	Dienstleistungen Services		Inland Domestic		Ausland Foreign	
	Nicht- dauerhafte Non-durables	Semi- dauerhafte Semi- durables			Private	Öffentliche Public				Total
	1	2	3	4	5	6	7	8	9	10
1998	87.9	102.0	106.5	93.8	92.2	94.0	92.6	93.3	92.6	93.1
1999	88.8	102.4	106.6	94.4	93.2	94.0	93.5	94.0	93.5	93.9
2000	93.3	102.6	106.9	97.3	94.0	92.7	93.9	94.7	97.4	95.3
2001	94.1	99.7	106.4	97.2	96.0	93.1	95.6	96.3	96.2	96.3
2002	94.1	98.1	104.9	96.7	97.5	94.5	97.0	97.7	94.6	96.9
2003	95.1	97.7	103.4	97.0	98.2	96.5	97.9	98.5	94.6	97.5
2004	96.7	96.0	102.0	97.5	99.0	98.3	98.9	99.4	95.2	98.3
2005	99.3	95.7	100.6	98.9	99.9	99.8	99.9	100.0	97.8	99.4
2006	100.8	96.6	100.1	99.9	101.0	100.9	101.0	100.8	99.7	100.5
2007	101.3	96.5	99.2	100.0	102.2	102.2	102.2	101.8	99.8	101.2
2007 04	100.8	100.2	99.4	100.4	102.0	102.2	102.1	101.7	100.3	101.3
2007 05	101.1	100.2	99.4	100.6	102.3	102.3	102.3	101.9	100.7	101.6
2007 06	101.6	100.1	98.9	100.8	102.4	102.4	102.4	101.9	101.0	101.7
2007 07	101.8	92.7	99.0	99.5	102.3	102.4	102.3	101.8	99.3	101.1
2007 08	101.4	92.8	99.0	99.3	102.3	102.4	102.3	101.8	98.8	101.0
2007 09	101.8	92.7	98.7	99.4	102.3	102.4	102.3	101.8	99.1	101.1
2007 10	102.1	102.1	98.9	101.5	102.3	102.3	102.3	101.9	101.9	101.9
2007 11	103.5	102.1	98.9	102.3	102.5	102.3	102.4	102.0	103.2	102.4
2007 12	104.1	102.4	98.9	102.7	102.5	102.7	102.5	102.2	103.6	102.6
2008 01	105.0	94.2	98.8	101.8	102.8	102.8	102.8	102.5	101.9	102.3
2008 02	104.7	94.3	98.7	101.5	103.3	102.8	103.2	102.8	101.5	102.5
2008 03	105.6	94.1	98.9	102.1	103.4	102.8	103.3	102.9	102.5	102.8
2008 04	105.7	103.2	98.8	103.8	103.6	103.1	103.5	103.1	104.9	103.6

O13 Konsumentenpreise – Hauptgruppen / Consumer prices – main categories

Landesindex / National index

Dezember 2005 = 100 / December 2005 = 100

Jahresmittel Monat	Nahrungsmittel und alkoholfreie Getränke	Alkoholische Getränke und Tabak	Bekleidung und Schuhe	Wohnen und Energie	Hausrat und laufende Haushaltsführung	Gesundheitspflege
Annual average Month	Food and non-alcoholic beverages	Alcoholic beverages and tobacco	Clothing and footwear	Housing and energy	Furnishings, household equipment and routine household maintenance	Health
	1	2	3	4	5	6
1998	94.6	83.6	101.9	87.7	97.5	95.9
1999	94.4	86.2	102.6	88.6	98.1	96.3
2000	96.0	87.3	102.9	91.8	98.8	96.8
2001	98.0	88.9	97.6	93.8	99.4	97.3
2002	100.2	90.3	95.3	93.9	99.6	97.7
2003	101.5	91.4	95.0	94.3	100.2	98.6
2004	102.0	94.6	92.4	95.8	100.4	99.5
2005	101.3	99.0	92.3	98.7	100.4	100.1
2006	101.2	100.1	94.1	101.4	100.4	100.1
2007	101.8	102.1	94.3	103.6	100.8	99.9
2007 04	101.8	101.8	101.1	102.8	100.7	100.0
2007 05	101.3	101.8	101.1	103.5	100.7	100.0
2007 06	101.8	102.5	101.1	103.6	100.8	100.0
2007 07	101.5	102.5	87.8	103.9	100.8	100.0
2007 08	101.6	102.5	87.8	103.8	100.8	100.0
2007 09	101.9	103.0	87.8	104.1	100.7	100.0
2007 10	102.3	103.0	104.6	104.3	100.7	99.9
2007 11	102.2	103.0	104.6	105.6	100.7	99.9
2007 12	102.7	103.3	104.6	105.8	101.4	99.9
2008 01	103.6	103.6	89.6	106.3	101.1	99.9
2008 02	103.7	104.1	89.6	106.6	101.3	99.9
2008 03	103.8	104.4	89.6	107.2	101.9	99.9
2008 04	104.0	104.8	106.1	107.2	101.8	100.2

O14 Konsumentenpreise – Sondergliederungen Consumer prices – supplementary classifications

Landesindex / National index

Dezember 2005 = 100 / December 2005 = 100

Jahresmittel Monat	Index ohne Gesundheits- pflege		Index ohne Saisonprodukte		Index ohne Wohnungsmiete		Index ohne Erdölprodukte		Index ohne Tabakwaren	
	Index excl. health		Index excl. seasonal products		Index excl. housing		Index excl. oil products		Index excl. tobacco products	
Annual average Month	Index Gesund- heitspflege		Index Saison- produkte		Index Wohnungs- miete		Index Erdöl- produkte		Index Tabakwaren	
	Health index		Seasonal products index		Housing index		Oil products index		Tobacco products index	
	1	2	3	4	5	6	7	8	9	10
1998	92.7	95.9	93.0	96.7	93.7	90.9	94.9	57.3	93.3	68.7
1999	93.5	96.3	93.7	97.9	94.5	91.5	95.5	60.6	94.0	73.5
2000	95.1	96.8	95.3	96.8	96.0	92.9	96.1	79.5	95.5	75.5
2001	96.1	97.3	96.2	99.2	96.5	95.5	97.3	75.8	96.4	77.7
2002	96.7	97.7	96.7	103.7	97.0	96.5	98.3	70.5	97.0	79.5
2003	97.3	98.6	97.3	104.5	97.7	96.8	98.8	72.8	97.6	81.3
2004	98.1	99.5	98.2	102.2	98.4	98.0	99.3	79.5	98.4	87.4
2005	99.3	100.1	99.3	102.7	99.5	99.3	99.7	94.2	99.5	96.8
2006	100.6	100.1	100.3	106.7	100.3	101.3	100.4	103.0	100.5	100.2
2007	101.5	99.9	101.0	108.0	100.7	103.6	101.0	105.4	101.2	104.3
2007 04	101.6	100.0	101.1	109.0	100.9	103.2	101.3	102.3	101.3	103.4
2007 05	101.9	100.0	101.4	107.6	101.0	103.9	101.4	105.1	101.6	103.4
2007 06	102.0	100.0	101.4	109.0	101.2	103.9	101.4	106.7	101.7	105.2
2007 07	101.3	100.0	100.9	106.4	100.4	103.9	100.7	108.5	101.0	105.2
2007 08	101.2	100.0	100.8	106.6	100.3	103.8	100.7	106.0	100.9	105.2
2007 09	101.3	100.0	100.8	107.8	100.4	103.8	100.7	107.3	101.0	106.1
2007 10	102.3	99.9	101.7	107.9	101.5	103.8	101.6	108.9	101.9	106.1
2007 11	102.9	99.9	102.3	106.4	101.9	104.3	101.6	116.6	102.4	106.1
2007 12	103.2	99.9	102.5	107.1	102.3	104.3	101.8	118.2	102.6	106.9
2008 01	102.8	99.9	102.1	111.6	101.9	104.3	101.5	119.3	102.3	106.9
2008 02	103.0	99.9	102.3	109.5	101.9	105.0	101.8	116.1	102.5	106.9
2008 03	103.4	99.9	102.6	109.6	102.3	105.0	101.9	121.5	102.8	107.1
2008 04	104.3	100.2	103.5	109.7	103.3	105.0	102.7	121.3	103.6	107.1

Jahresmittel Monat	Verkehr	Nachrichten- übermittlung	Freizeit und Kultur	Erziehung und Unterricht	Restaurants und Hotels	Sonstige Waren und Dienst- leistungen	Totalindex ¹
Annual average Month	Transport	Communication	Recreation and culture	Education	Restaurants and hotels	Miscellaneous goods and services	Total index ¹
	7	8	9	10	11	12	13
1998	89.2	155.6	100.2	89.8	89.1	90.4	93.1
1999	90.9	144.1	100.8	91.0	91.1	91.5	93.9
2000	94.2	118.4	100.8	92.4	92.0	92.2	95.3
2001	94.2	113.9	100.8	93.3	94.0	94.0	96.3
2002	93.8	113.3	100.7	94.6	96.7	96.5	96.9
2003	94.2	112.8	100.7	96.4	97.9	97.9	97.5
2004	95.5	112.0	100.3	97.9	98.9	99.0	98.3
2005	98.8	105.6	99.7	99.0	100.0	99.9	99.4
2006	101.6	98.4	99.5	100.5	101.2	100.8	100.5
2007	102.7	95.5	99.0	102.1	102.5	100.8	101.2
2007 04	102.1	95.4	99.2	101.7	102.7	100.7	101.3
2007 05	103.3	94.9	99.2	101.7	102.7	100.9	101.6
2007 06	103.9	94.8	98.8	101.7	102.7	100.9	101.7
2007 07	104.0	94.8	98.8	101.7	102.3	100.9	101.1
2007 08	103.0	94.6	98.8	101.7	102.3	101.0	101.0
2007 09	102.8	94.6	98.8	102.8	102.3	101.0	101.1
2007 10	102.9	94.6	98.8	102.8	102.3	101.0	101.9
2007 11	104.2	94.6	98.8	102.8	102.3	101.1	102.4
2007 12	104.8	94.5	99.3	103.1	102.3	101.1	102.6
2008 01	105.3	93.1	99.1	103.1	104.3	100.9	102.3
2008 02	105.0	93.1	99.3	103.1	104.6	101.4	102.5
2008 03	105.9	93.0	99.7	103.1	104.7	101.7	102.8
2008 04	105.8	93.0	99.8	103.1	104.9	101.7	103.6

Jahresmittel Monat	Index ohne alkoholische Getränke	Kern- inflation 1 ²	Kern- inflation 2 ³	Nahrung, Getränke und Tabak ohne Saison- produkte	Saison- produkte	Energie und Treibstoffe	Produkte mit administrierten Preisen	Totalindex ¹
Annual averages Month	Index excl. alcoholic beverages	Core inflation 1 ²	Core inflation 2 ³	Food, beverages and tobacco, excl. seasonal products	Seasonal products	Energy and fuels	Products with administered prices	Total index ¹
	11	12	13	14	15	16	17	18
1998	93.2	91.6	95.0	95.0	93.2	96.7	95.3	93.1
1999	93.9	93.2	95.7	95.9	93.3	97.9	95.2	93.9
2000	95.4	93.7	96.2	96.8	94.8	96.8	94.2	95.3
2001	96.3	95.4	97.2	97.9	96.6	99.2	94.7	96.3
2002	96.9	97.4	98.0	98.6	98.3	103.7	95.8	96.9
2003	97.5	98.0	98.5	98.8	99.3	104.5	97.3	97.5
2004	98.3	99.1	99.0	99.1	100.6	102.2	98.6	98.3
2005	99.4	100.1	99.5	99.5	100.6	102.7	99.8	99.4
2006	100.5	100.4	100.2	100.1	99.9	106.7	102.4	100.5
2007	101.2	101.6	100.8	100.9	100.5	108.0	104.3	101.2
2007 04	101.3	101.6	101.1	101.3	100.4	109.0	102.4	101.3
2007 05	101.6	101.6	101.2	101.5	100.3	107.6	104.2	101.6
2007 06	101.7	101.6	101.2	101.4	100.5	109.0	105.2	101.7
2007 07	101.1	101.8	100.5	100.5	100.4	106.4	106.3	101.1
2007 08	100.9	101.8	100.5	100.5	100.5	106.6	104.7	101.0
2007 09	101.0	101.8	100.5	100.5	100.4	107.8	105.5	101.1
2007 10	101.9	102.1	101.4	101.8	100.6	107.9	106.5	101.9
2007 11	102.4	102.1	101.6	101.9	101.1	106.4	111.3	102.4
2007 12	102.6	102.1	101.7	102.0	101.4	107.1	112.4	102.6
2008 01	102.3	103.0	100.9	101.0	102.0	111.6	114.3	102.3
2008 02	102.5	103.7	101.2	101.4	102.7	109.5	112.3	102.5
2008 03	102.8	104.0	101.4	101.6	102.9	109.6	115.6	102.8
2008 04	103.6	104.4	102.4	102.8	103.0	109.7	115.6	103.6

¹ Der Totalindex ist das gewichtete arithmetische Mittel der Indizes pro Hauptgruppe bzw. der Indizes der zusätzlichen Gliederungen.
The total index is the weighted arithmetic average of the indices per main category or the indices of the supplementary classifications.

² Kerninflation 1 = Total ohne Nahrung, Getränke, Tabak, Saisonprodukte, Energie und Treibstoffe.
Core inflation 1 = total index excluding food, beverages, tobacco, seasonal products, energy and fuels.

³ Kerninflation 2 = Kerninflation 1 ohne Produkte mit administrierten Preisen.
Core inflation 2 = core inflation 1 excluding products with administered prices.

O15 Konsumentenpreise – Kerninflation der SNB und des BFS

Consumer prices – core inflation rates of the SNB and the SFSO

Veränderung gegenüber dem entsprechenden Vorjahresmonat / Change from the corresponding month of the previous year

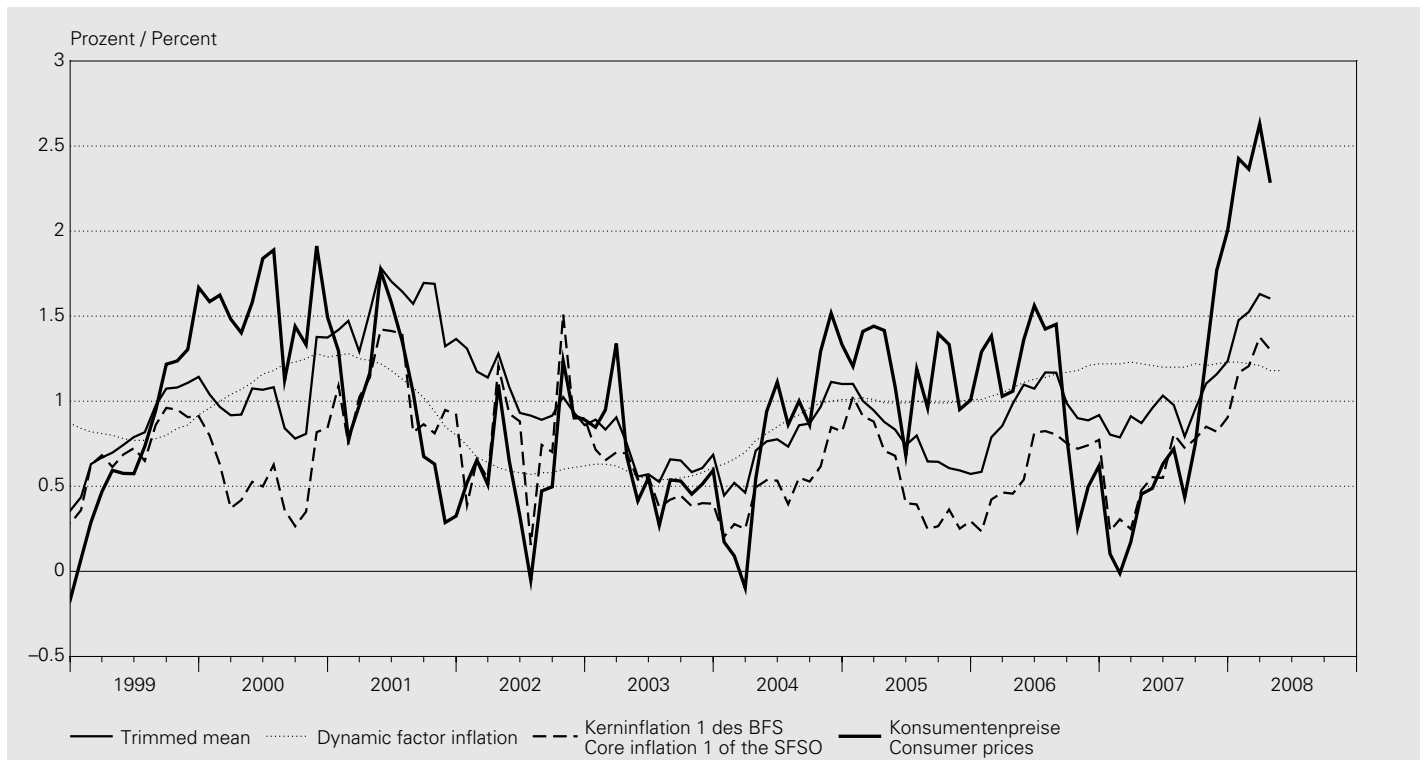

Veränderung gegenüber dem Vorjahr / Change from previous year

In Prozent / In percent

Jahr Monat	SNB SNB		BFS SFSO		Teuerung gemäss Landesindex der Konsumentenpreise Inflation according to the national consumer price index
	Kerninflation Trimmed mean ¹	Kerninflation Dynamic factor inflation ²	Kerninflation 1 ³	Kerninflation 2 ⁴	
Year Month	Core inflation Trimmed mean ¹	Core inflation Dynamic factor inflation ²	Core inflation 1 ³	Core inflation 2 ⁴	
	1	2	3	4	5
1998	0.3	0.93	0.1	0.3	0.0
1999	0.9	0.82	0.7	1.0	0.8
2000	1.0	1.15	0.5	0.9	1.6
2001	1.4	1.11	1.0	1.2	1.0
2002	1.0	0.62	0.8	0.7	0.6
2003	0.7	0.58	0.5	0.3	0.6
2004	0.8	0.85	0.5	0.3	0.8
2005	0.8	1.00	0.5	0.3	1.2
2006	1.0	1.12	0.6	0.7	1.1
2007	1.1	1.22	0.6	0.8	0.7
2007 05	1.0	1.21	0.6	0.8	0.5
2007 06	1.0	1.20	0.5	0.8	0.6
2007 07	1.0	1.20	0.8	1.0	0.7
2007 08	0.8	1.20	0.7	0.9	0.4
2007 09	1.0	1.22	0.8	0.9	0.7
2007 10	1.1	1.21	0.9	1.0	1.3
2007 11	1.2	1.22	0.8	1.0	1.8
2007 12	1.2	1.23	0.9	1.0	2.0
2008 01	1.5	1.23	1.2	1.4	2.4
2008 02	1.5	1.22	1.2	1.4	2.4
2008 03	1.6	1.21	1.4	1.7	2.6
2008 04	1.6	1.18	1.3	1.5	2.3
2008 05	..	1.18

¹ Der von der SNB berechnete *Trimmed mean* schliesst die Güter mit den stärksten Preisschwankungen nach oben und unten (je 15%) aus dem Landesindex der Konsumentenpreise aus (Methode des getrimmten Mittelwerts). Siehe Textteil des *Statistischen Monatshefts* vom Juli 2002.

The 'trimmed mean' calculated by the SNB excludes the goods with the strongest upward and downward fluctuations (15% in either direction) from the national consumer price index. Cf. commentary in the *Monthly Statistical Bulletin* of July 2002.

² Die von der SNB berechnete *Dynamic factor inflation (DFI)* bündelt ein breites Set an Informationsquellen; so werden neben den LIK Komponenten auch realwirtschaftliche Daten und Finanzmarktinformationen genutzt. Siehe Textteil des *Statistischen Monatshefts* vom Mai 2006.

The 'dynamic factor inflation' (DFI) calculated by the SNB bundles data from a wide range of different sources. Apart from components of the CPI, it includes data pertaining to the real economy and the financial markets. Cf. commentary in the *Monthly Statistical Bulletin* of May 2006.

³ Kerninflation 1 = Total ohne Nahrung, Getränke, Tabak, Saisonprodukte, Energie und Treibstoffe.
Core inflation 1 = total index excluding food, beverages, tobacco, seasonal products, energy and fuels.

⁴ Kerninflation 2 = Kerninflation 1 ohne Produkte mit administrierten Preisen.
Core inflation 2 = core inflation 1 excluding products with administered prices.

O2 Produzenten- und Importpreise Producer and import prices

Veränderung gegenüber dem entsprechenden Vorjahresmonat / Change from the corresponding month of the previous year

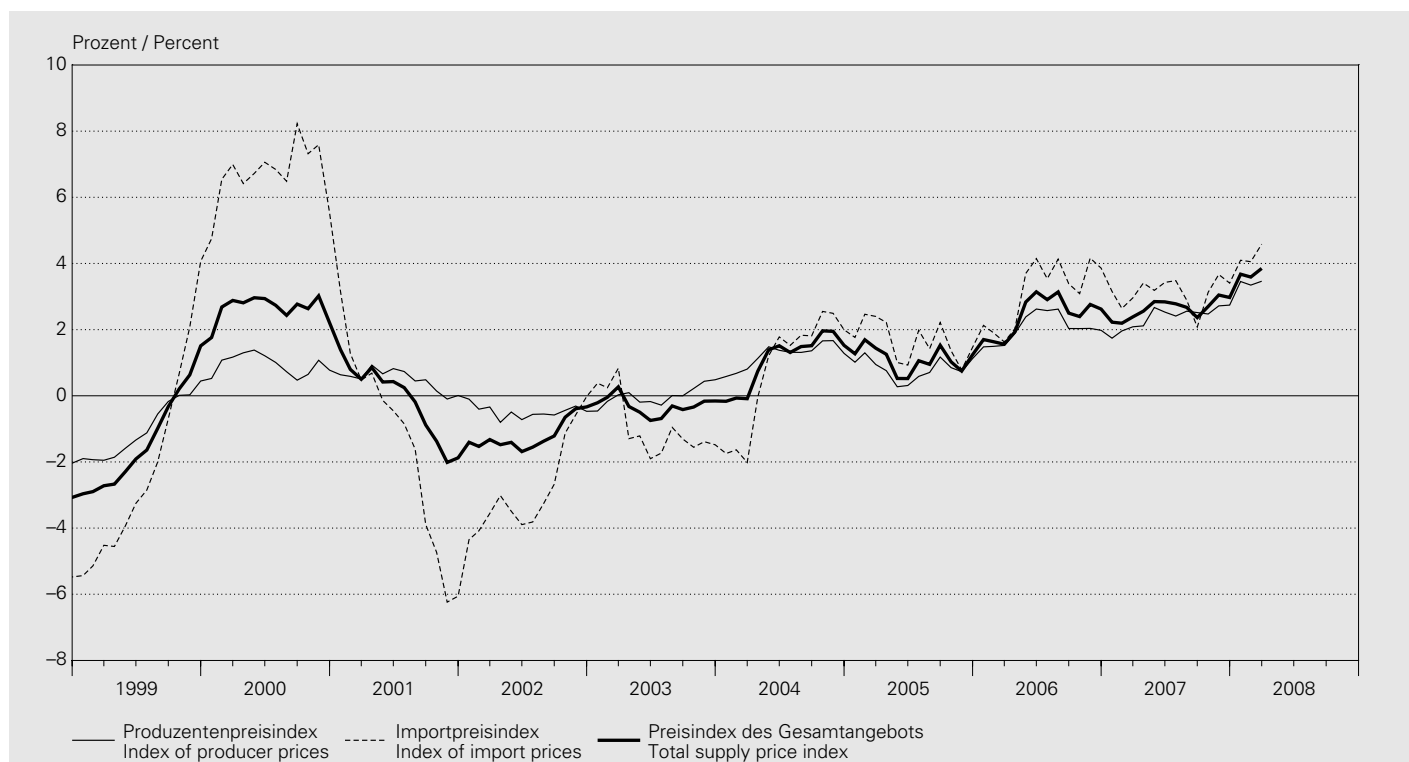

Produzentenpreisindex / Index of producer prices

Mai 2003 = 100 / May 2003 = 100

Jahresmittel Monat Annual average Month	Nach Art der Produkte By type of product						Nach Absatzgebiet By destination		Total	% ²	Kern- inflation ¹ Core inflation ¹	% ²
	Land- und forstwirtschaftliche Produkte Products of agriculture and forestry 1	Vor- leistungs- güter Inter- mediate goods 2	Investitions- güter Capital goods 3	Gebrauchs- güter Consumer durables 4	Verbrauchs- güter Non- durable consumer goods 5	Energie Energy 6	Inland- absatz Domestic market 7	Export Export market 8				
1998	107.1	102.5	97.8	.	.	.	99.6	100.8	100.1	-1.2	-1.1	
1999	103.9	100.7	97.7	.	.	.	98.6	99.9	99.1	-1.0	-0.8	
2000	107.7	101.7	97.6	.	.	.	100.2	99.8	100.0	0.9	-0.3	
2001	101.0	102.3	98.8	.	.	.	100.6	100.3	100.5	0.5	1.0	
2002	100.5	100.8	99.5	.	.	.	100.0	100.1	100.0	-0.5	0.0	
2003	101.7	99.8	99.9	.	.	.	100.1	100.0	100.0	-0.0	-0.2	
2004	102.7	101.4	101.0	100.3	101.3	101.8	101.9	100.4	101.2	1.2	0.2	
2005	99.3	101.9	102.6	100.8	101.5	106.1	103.1	100.9	102.1	0.8	0.5	
2006	100.5	105.8	104.4	103.0	101.3	111.2	105.8	102.2	104.2	2.1	1.2	
2007	101.5	110.0	107.2	105.5	102.1	111.7	108.5	104.5	106.6	2.4	2.0	
2007 04	99.5	109.3	107.2	104.3	101.8	110.5	108.1	103.8	106.1	2.1	1.6	
2007 05	99.4	110.8	107.6	105.6	102.3	112.1	108.8	104.9	107.0	2.7	2.2	
2007 06	98.9	111.0	107.6	105.9	102.3	112.0	108.9	104.9	107.0	2.5	2.3	
2007 07	100.9	110.8	107.6	105.9	102.3	112.4	108.9	104.9	107.1	2.4	2.2	
2007 08	102.4	111.4	107.7	106.0	102.6	112.2	109.1	105.4	107.4	2.6	2.4	
2007 09	104.2	110.9	107.7	106.0	102.7	112.5	109.1	105.4	107.4	2.5	2.4	
2007 10	103.9	110.9	108.0	106.0	102.7	112.0	109.0	105.5	107.4	2.5	2.1	
2007 11	104.6	111.0	108.0	106.6	102.3	116.0	109.7	105.3	107.6	2.7	2.1	
2007 12	106.1	110.9	108.0	106.6	102.5	115.1	109.7	105.2	107.6	2.7	2.1	
2008 01	106.4	111.5	108.0	106.6	103.3	118.4	110.7	105.4	108.2	3.5	2.4	
2008 02	106.9	113.0	108.0	106.8	103.7	115.5	111.3	105.6	108.7	3.3	2.5	
2008 03	106.9	113.5	108.0	106.8	103.8	117.9	111.9	105.7	109.0	3.5	2.6	
2008 04	

Importpreisindex / Index of import prices

Mai 2003 = 100 / May 2003 = 100

Jahresmittel Monat Annual average Month	Nach Art der Produkte By type of product						Total	% ²	Kerninflation ¹ Core inflation ¹	% ²
	Landwirtschaftliche Produkte Products of agriculture	Vorleistungsgüter Intermediate goods	Investitionsgüter Capital goods	Gebrauchsgüter Consumer durables	Verbrauchsgüter Non-durable consumer goods	Energie Energy				
	1	2	3	4	5	6	7	8	9	
1998	113.6	99.9	104.5	.	.	.	101.0	-2.2	-0.3	
1999	98.4	96.9	103.1	.	.	.	98.8	-2.2	-0.8	
2000	100.1	108.4	103.5	.	.	.	105.4	6.7	0.2	
2001	99.1	105.0	103.8	.	.	.	103.7	-1.6	0.7	
2002	96.6	100.4	101.8	.	.	.	100.8	-2.8	-1.0	
2003	98.5	100.2	98.2	.	.	.	99.8	-0.9	-2.0	
2004	96.8	103.8	95.2	98.2	100.5	126.9	100.6	0.8	-1.0	
2005	102.1	106.4	93.2	95.2	100.4	166.1	102.3	1.7	-1.0	
2006	104.3	112.9	92.1	93.6	101.4	197.9	105.5	3.1	0.2	
2007	108.0	119.8	92.6	93.2	104.0	205.0	108.8	3.1	2.1	
2007 04	105.2	119.5	92.8	93.3	103.7	194.9	108.2	3.4	2.3	
2007 05	107.9	121.6	92.8	92.9	104.1	202.9	109.4	3.2	2.3	
2007 06	105.7	121.7	92.5	93.1	104.1	203.8	109.3	3.4	2.4	
2007 07	109.0	121.5	92.8	93.1	104.2	210.7	109.7	3.5	2.4	
2007 08	110.1	121.8	92.8	93.3	104.8	211.6	110.0	2.9	2.4	
2007 09	106.7	120.3	92.8	93.3	104.6	208.1	109.3	2.1	2.1	
2007 10	112.1	120.4	93.4	93.3	105.0	214.4	110.0	3.1	2.1	
2007 11	110.8	120.2	93.0	93.6	104.9	231.8	110.4	3.7	2.0	
2007 12	112.5	118.8	93.0	93.6	104.7	234.5	110.1	3.4	2.0	
2008 01	116.0	119.2	92.9	93.6	105.2	240.3	110.7	4.1	2.2	
2008 02	112.2	119.9	93.0	95.0	105.9	227.4	110.5	4.1	2.3	
2008 03	113.4	121.4	93.0	95.0	106.2	241.8	111.7	4.6	2.3	
2008 04	

Preisindex des Gesamtangebots³ / Total supply price index³

Mai 2003 = 100 / May 2003 = 100

Jahresmittel Monat Annual average Month	Nach Art der Produkte By type of product						Total ⁴	% ²	Kerninflation ¹ Core inflation ¹	% ²
	Land- und forstwirtschaftliche Produkte Products of agriculture and forestry	Vorleistungsgüter Intermediate goods	Investitionsgüter Capital goods	Gebrauchsgüter Consumer durables	Verbrauchsgüter Non-durable consumer goods	Energie Energy				
	1	2	3	4	5	6	7	8	9	
1998	108.3	101.9	100.0	.	.	.	100.3	-1.5	-0.9	
1999	102.9	99.9	99.5	.	.	.	99.0	-1.4	-0.8	
2000	106.3	103.1	99.5	.	.	.	101.6	2.7	-0.2	
2001	100.7	102.9	100.5	.	.	.	101.5	-0.1	0.9	
2002	99.8	100.7	100.3	.	.	.	100.3	-1.2	-0.2	
2003	100.8	99.9	99.2	.	.	.	99.9	-0.3	-0.7	
2004	101.1	102.3	98.7	99.9	101.0	108.3	101.0	1.1	-0.2	
2005	100.0	103.6	98.7	100.0	101.2	121.8	102.2	1.1	0.0	
2006	101.4	108.5	99.3	101.5	101.3	134.0	104.6	2.4	0.9	
2007	103.2	113.8	101.1	103.4	102.7	136.2	107.4	2.6	2.0	
2007 04	101.0	113.1	101.2	102.4	102.4	132.6	106.8	2.6	1.8	
2007 05	101.6	114.9	101.4	103.4	102.8	135.9	107.8	2.8	2.2	
2007 06	100.6	115.1	101.3	103.6	102.9	136.1	107.8	2.8	2.3	
2007 07	103.0	114.8	101.4	103.6	102.9	138.1	108.0	2.8	2.3	
2007 08	104.4	115.4	101.4	103.8	103.2	138.3	108.3	2.7	2.4	
2007 09	104.9	114.5	101.4	103.8	103.2	137.6	108.0	2.4	2.3	
2007 10	106.0	114.6	101.8	103.9	103.3	138.9	108.3	2.7	2.1	
2007 11	106.2	114.5	101.6	104.4	103.1	146.4	108.6	3.0	2.1	
2007 12	107.7	114.0	101.6	104.4	103.2	146.4	108.5	3.0	2.0	
2008 01	108.9	114.5	101.6	104.4	103.8	150.4	109.1	3.7	2.4	
2008 02	108.2	115.8	101.7	105.0	104.3	144.8	109.3	3.6	2.4	
2008 03	108.5	116.7	101.7	105.0	104.5	150.4	109.9	3.9	2.5	
2008 04	

¹ Total ohne Rohstoffe sowie rohstoffnahe, schwankungsintensive oder stark von Produktsteuern beeinflusste Produktgruppen (insbesondere landwirtschaftliche Produkte, Fleisch, Tabakwaren, Mineralölprodukte, Metalle, Gas).
Total, excluding raw materials as well as groups of primary products and raw materials whose prices fluctuate heavily or are strongly influenced by product taxes (particularly products of agriculture, meat, tobacco products, mineral oil products, metals, gas).

² Veränderung gegenüber dem Vorjahr.
Change from previous year.

³ Total von Produzenten- und Importpreisindex.
Total of producer and import price indices.

⁴ Verketten mit dem bis Ende Mai 1993 berechneten Großhandelspreisindex. Gewichtung: Produzentenpreisindex 70,2%, Importpreisindex 29,8% des Gesamtindex.
Linked to the wholesale price index calculated until the end of May 1993. Weighting in the total supply price index: producer price index 70.2%, import price index 29.8%.

O3 Edelmetall- und Rohwarenpreise Prices of precious metals and raw materials

Jahresmittel ¹ Monatsende	Gold ² Gold ²		Silber ³ Silver ³		Indexziffern der Rohwarenpreise Price indices for raw materials			Rohöl Brent
	CHF/kg	USD/Unze	CHF/kg	USD/Unze	Moody 1931 = 100	Reuter 1931 = 100	CRB Futures 1967 = 100	Brent crude oil USD/Fass
Annual average ¹ End of month	CHF/kg	USD/ounce	CHF/kg	USD/ounce				USD/barrel
	1	2	3	4	5	6	7	8
1998	13 633	293.50	250.08	5.38	1 309.7	1 572.8	211.7	13.08
1999	13 500	278.22	248.33	5.17	1 187.5	1 353.8	195.0	18.64
2000	14 923	274.67	259.43	4.81	1 290.7	1 382.3	220.0	28.53
2001	14 624	269.37	230.88	4.28	1 275.3	1 236.6	203.9	24.26
2002	15 422	311.54	221.52	4.50	1 403.5	1 276.6	212.5	25.53
2003	15 646	366.13	206.73	4.84	1 666.7	1 501.6	242.0	28.64
2004	16 199	408.20	261.24	6.58	2 044.5	1 619.4	277.1	38.42
2005	17 992	447.68	292.94	7.28	2 130.8	1 693.0	312.1	55.33
2006	24 375	609.19	467.30	11.70	2 762.0	2 037.1	330.5	65.44
2007	26 859	702.60	510.65	13.36	3 439.9	2 414.3	323.9	74.35
2007 04	26 148	674.90	516.10	13.34	3 308.6	2 272.4	312.7	67.57
2007 05	25 723	654.75	514.00	13.11	3 400.7	2 340.5	311.5	68.16
2007 06	25 520	646.30	486.50	12.35	3 392.7	2 395.3	315.7	71.86
2007 07	25 605	663.70	491.80	12.77	3 534.9	2 485.3	324.1	76.20
2007 08	25 737	665.70	454.30	11.78	3 422.8	2 533.6	308.8	71.81
2007 09	27 689	737.25	507.40	13.55	3 664.3	2 545.5	333.7	80.00
2007 10	28 975	779.65	521.30	14.06	3 675.3	2 484.0	351.0	87.16
2007 11	28 536	794.35	505.90	14.13	3 633.2	2 535.4	339.8	91.16
2007 12	30 259	837.90	529.80	14.70	3 660.9	2 592.9	358.5	94.68
2008 01	31 932	919.80	575.00	16.61	3 864.1	2 657.9	369.5	92.51
2008 02	32 630	970.45	656.80	19.58	4 411.4	3 003.5	412.7	100.72
2008 03	29 827	936.85	566.60	17.85	4 058.6	2 803.2	386.9	102.15
2008 04	28 726	865.50	541.00	16.31	4 217.6	2 728.2	409.3	112.62

¹ Durchschnitt aus Monatsendwerten.
Average of end-of-month data.

² Zürich, Pool, 11.00 Uhr, Ankauf.
Purchase price at 11 a.m., Zurich pool.

³ Zürich, Pool, 11.00 Uhr, Ankauf; bis Ende 1995: Zürich, Fixing, 10.30 Uhr, Mittel.
Purchase price at 11 a.m., Zurich pool; until end-1995, medium price at the 10.30 a.m. fixing in Zurich.

O41 Baupreisindizes Construction price indices

Oktober 1998 = 100 / October 1998 = 100

Monat Month	Neubau von Bürogebäuden New construction of office buildings		Neubau von Mehrfamilienhäusern New construction of apartment buildings		Renovation von Mehrfamilienhäusern Renovation of apartment buildings		Neubau von Strassen New road construction	
		% ¹		% ¹		% ¹		% ¹
	1	2	3	4	5	6	7	8
1999 10	103.9	3.9	103.1	3.1	102.6	2.6	105.8	5.8
2000 04	105.2	4.4	105.5	4.5	103.7	3.5	108.1	6.0
2000 10	107.4	3.4	107.8	4.6	105.7	3.0	111.5	5.4
2001 04	110.0	4.6	109.8	4.1	107.5	3.7	115.5	6.8
2001 10	111.3	3.6	109.5	1.6	108.0	2.2	113.8	2.1
2002 04	111.3	1.2	108.7	-1.0	108.3	0.7	111.7	-3.3
2002 10	110.3	-0.9	107.5	-1.8	107.9	-0.1	110.3	-3.1
2003 04	109.1	-2.0	105.8	-2.7	106.8	-1.4	109.6	-1.9
2003 10	109.1	-1.1	105.9	-1.5	107.0	-0.8	110.5	0.2
2004 04	108.9	-0.2	105.9	0.1	107.0	0.2	111.8	2.0
2004 10	110.6	1.4	108.2	2.2	108.4	1.3	113.5	2.7
2005 04	111.9	2.8	109.0	2.9	109.6	2.4	113.3	1.3
2005 10	112.6	1.8	110.1	1.8	110.7	2.1	115.8	2.0
2006 04	114.4	2.2	111.3	2.1	112.2	2.4	117.4	3.6
2006 10	117.6	4.4	114.1	3.6	114.3	3.3	121.5	4.9
2007 04	120.0	4.9	115.8	4.0	117.0	4.3	122.9	4.7
2007 10	122.7	4.3	117.8	3.2	119.1	4.2	125.5	3.3

¹ Veränderung gegenüber dem entsprechenden Vorjahresmonat.
Change from the corresponding month of the previous year.

O42 Wohnbaukostenindizes Construction cost indices for residential buildings

Monat Month	Stadt Zürich City of Zurich		Stadt Bern ² City of Berne ²		Stadt Luzern City of Lucerne		Kanton Genf Canton of Geneva	
	Apr. 2005 = 100	% ¹	April 1987 = 100	% ¹	April 1985 = 100	% ¹	April 1988 = 100	% ¹
	1	2	3	4	5	6	7	8
1998 04	90.8	-0.4	118.2	-1.3	115.9	-0.9	95.7	0.1
1998 10	90.7	-0.2	.	.	114.6	-1.5	.	.
1999 04	91.9	1.3	118.5	0.3	115.8	-0.1	100.3	4.8
1999 10	116.0	1.2	.	.
2000 04	95.4	3.8	120.3	1.5	119.0	2.8	107.1	6.8
2000 10	120.7	4.1	.	.
2001 04	100.0	4.8	125.7	4.5	121.4	2.0	113.2	5.7
2001 10	.	.	126.8	.	121.2	0.4	.	.
2002 04	99.9	-0.1	127.2	1.2	122.5	0.9	115.9	2.4
2002 10	.	.	124.6	-1.7	121.6	0.3	.	.
2003 04	96.8	-3.1	123.3	-3.1	120.9	-1.3	116.2	0.3
2003 10	.	.	123.5	-0.9	121.0	-0.5	116.4	.
2004 04	97.6	0.9	124.2	0.7	.	.	116.9	0.6
2004 10	.	.	126.6	2.5	.	.	119.6	2.7
2005 04	100.0	2.4	126.7	2.0	.	.	119.1	1.9
2005 10	.	.	127.8	0.9	.	.	119.2	-0.3
2006 04	101.6	1.6	129.8	2.4	.	.	121.6	2.1
2006 10	.	.	133.5	4.5	.	.	124.2	4.2
2007 04	106.2	4.5	133.9	3.2	.	.	125.9	3.5
2007 10	.	.	135.9	1.8	.	.	129.1	3.9

¹ Veränderung gegenüber dem entsprechenden Vorjahresmonat.
Change from the corresponding month of the previous year.

² Ab Oktober 2001 mit folgendem Index des BFS verknüpft: *Neubau von Mehrfamilienhäusern Espace Mittelland*.
As of October 2001, linked to the following SFSO index: *New construction of apartment buildings in Espace Mittelland*.

O43 Immobilienpreisindizes¹ Real estate price indices¹

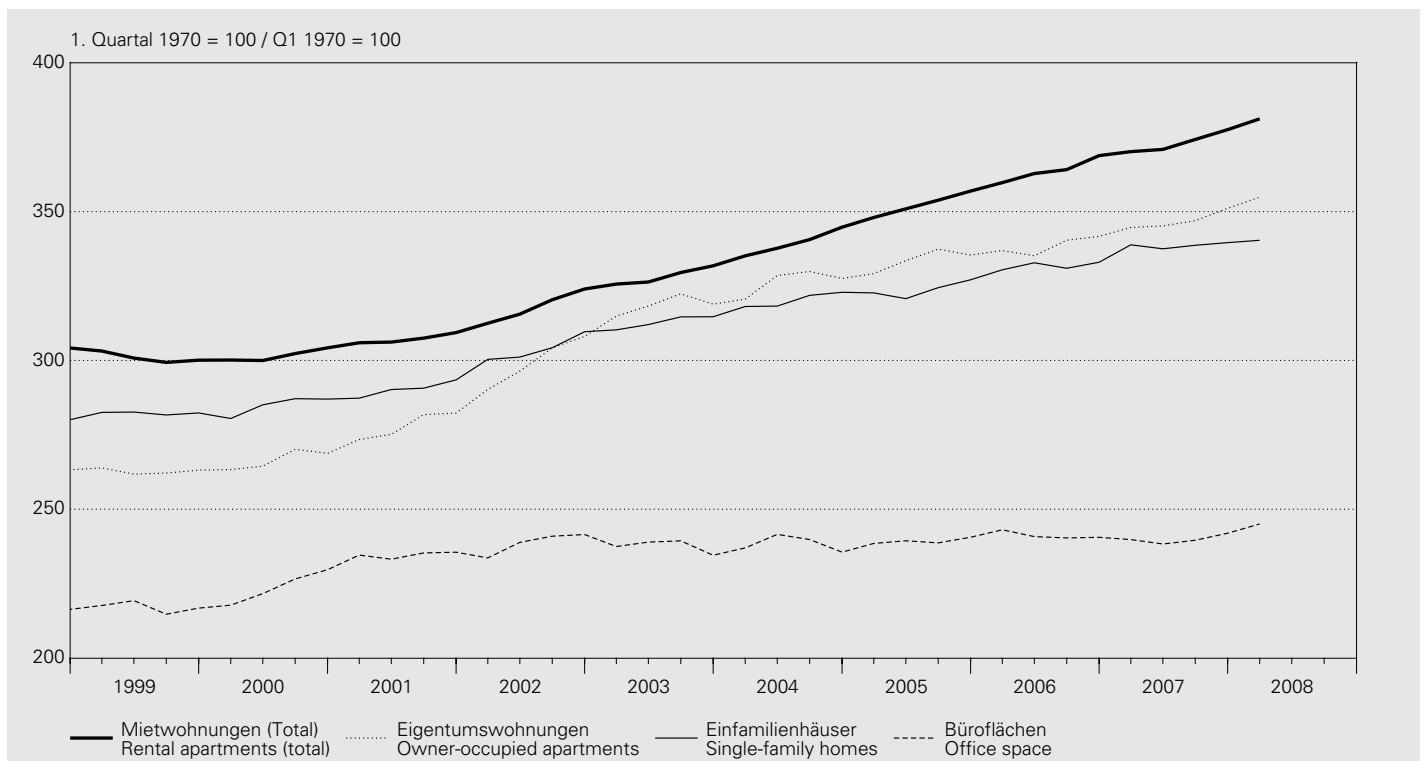

Gesamte Schweiz / Total Switzerland Indizes von Wüest & Partner AG / Indices of Wüest & Partner AG

Jahr Quartal	Wohnnutzung Residential space						Geschäftsflächen Commercial space			
	Mietwohnungen (1 bis 5 Zimmer) Rental apartments (1 to 5 rooms)			Eigentums- wohnungen (2 bis 5 Zimmer) Owner- occupied apartments (2 to 5 rooms)	Einfamilien- häuser (4 bis 6 Zimmer) Single-family homes (4 to 6 rooms)	Büroflächen Office space	Gewerbe- flächen Business space	Verkaufs- flächen Retail space		
Altbau Old buildings	Neubau New buildings	Total	% ²							
Year Quarter	1	2	3	4	5	6	7	8	9	10
1970 = 100										
1999	283.6	317.6	287.7	-2.3	265.8	271.6	199.6	0.3	214.7	163.5
2000	285.3	315.8	288.5	0.3	269.8	274.2	205.8	3.1	216.8	173.9
2001	291.6	335.4	293.8	1.8	281.4	279.4	215.7	4.8	212.7	172.8
2002	301.9	406.7	304.1	3.5	303.2	292.4	219.5	1.8	216.2	180.3
2003	311.7	445.0	313.9	3.2	322.3	301.1	218.3	-0.5	224.5	182.6
2004	321.9	456.8	324.7	3.4	330.5	308.2	219.2	0.4	223.9	187.4
2005	333.9	464.1	337.1	3.8	337.8	311.5	220.0	0.4	225.1	182.4
2006	344.5	466.2	348.1	3.3	342.6	319.3	221.7	0.8	227.2	186.5
2007	352.9	469.5	356.9	2.6	351.1	325.9	220.5	-0.5	234.8	185.8
2008	361.7	465.6	364.5	2.1	359.0	327.5	225.2	2.1	236.8	194.9

1. Quartal 1970 = 100 / Q1 1970 = 100

2006 I	357.0	479.6	359.7	3.4	336.9	330.4	243.1	1.9	221.5	.
2006 II	359.8	485.4	362.8	3.4	335.2	332.8	240.8	0.6	223.5	.
2006 III	361.3	481.3	364.1	2.9	340.4	331.0	240.4	0.7	229.8	.
2006 IV	365.3	488.8	368.8	3.3	341.7	333.0	240.6	-0.0	237.6	.
2007 I	366.4	486.3	370.2	2.9	344.7	338.8	239.8	-1.4	237.1	.
2007 II	367.6	481.2	370.9	2.2	345.2	337.5	238.3	-1.0	235.3	.
2007 III	370.5	491.5	374.2	2.8	347.0	338.7	239.6	-0.3	236.0	.
2007 IV	373.9	490.5	377.5	2.4	351.1	339.6	242.0	0.6	235.2	.
2008 I	378.9	483.4	381.2	3.0	354.8	340.4	245.1	2.2	237.9	.

¹ Bis 3. Quartal 2005 basierte die Indexberechnung nur auf Angeboten in den Printmedien. Ab 4. Quartal 2005 wurde der Index rückwirkend revidiert. Neu umfasst die Erhebung auch folgende vier Internet-Immobilienplattformen: Homegate, Immoscout24, Immoclick und Immostreet.
Until Q3 2005, advertisements in print media were used exclusively for calculating the index. As of Q4 2005, the index has been revised with retrospective effect. In addition to the previous sources, data collection now covers the following four internet sites: Homegate, Immoscout24, Immoclick and Immostreet.

² Veränderung gegenüber dem Vorjahr.
Change from previous year.

O5 Lohnindizes Salary/wage indices

1993 = 100

Nach Geschlecht / By gender

Jahr Year	Arbeitnehmer Employees				Frauen Women				Männer Men			
	Total											
	nominal	% ¹	real	% ¹	nominal	% ¹	real	% ¹	nominal	% ¹	real	% ¹
	1	2	3	4	5	6	7	8	9	10	11	12
2000	106.9	1.3	100.3	-0.3	108.2	1.6	101.6	0.0	106.5	1.2	99.9	-0.4
2001	109.6	2.5	101.8	1.5	110.9	2.5	103.1	1.5	109.1	2.5	101.4	1.5
2002	111.5	1.8	103.0	1.1	113.5	2.3	104.8	1.6	110.9	1.6	102.4	1.0
2003	113.1	1.4	103.8	0.8	115.3	1.7	105.8	1.0	112.3	1.3	103.1	0.7
2004	114.1	0.9	103.9	0.1	116.6	1.1	106.2	0.3	113.3	0.9	103.1	0.1
2005	115.2	1.0	103.7	-0.2	117.9	1.1	106.1	-0.1	114.3	0.9	102.8	-0.3
2006	116.6	1.2	103.8	0.1	119.4	1.3	106.3	0.2	115.5	1.1	102.9	0.1
2007	118.5	1.6	104.7	0.9	121.2	1.5	107.1	0.8	117.6	1.8	103.9	1.0

Nach Wirtschaftssectoren/Wirtschaftszweigen (NOGA) / By sector/economic activity (NOGA)

Jahr Year	Alle Sektoren All sectors		davon / of which		davon / of which		davon / of which		
	Total		Sektor 2 Secondary sector		Total		Verarbeitendes Gewerbe; Industrie Manufacturing; industry		Baugewerbe Construction
	NOGA 01-93		NOGA 10-45		NOGA 15-37		NOGA 45		
	nominal	real	nominal	real	nominal	real	nominal	real	
	1	2	3	4	5	6	7	8	
2000	106.9	100.3	106.6	100.0	106.6	100.0	106.5	100.0	
2001	109.6	101.8	109.5	101.7	109.5	101.7	109.5	101.7	
2002	111.5	103.0	111.3	102.8	111.4	102.9	111.2	102.7	
2003	113.1	103.8	112.6	103.3	112.8	103.5	112.3	103.1	
2004	114.1	103.9	113.3	103.1	113.5	103.4	112.7	102.6	
2005	115.2	103.7	114.7	103.2	115.0	103.5	114.0	102.6	
2006	116.6	103.8	116.0	103.3	116.3	103.6	115.2	102.6	
2007	118.5	104.7	117.7	104.1	118.0	104.3	117.1	103.5	

Jahr Year	Sektor 3 Tertiary sector		davon / of which		davon / of which		davon / of which	
	Total		Handel, Reparatur, Gastgewerbe Trade, repair, hotels and restaurants		Verkehr, Nachrichtenübermittlung Transport, communications		Kredit-, Versicherungsgewerbe, Immobilien, Informatik, F&E Financial intermediation, insurance, real estate, computer and related activities, R&D	
	NOGA 50-93		NOGA 50-55		NOGA 60-64		NOGA 65-74	
	nominal	real	nominal	real	nominal	real	nominal	real
	9	10	11	12	13	14	15	16
2000	107.2	100.6	106.9	100.4	104.5	98.1	111.6	104.7
2001	109.6	101.9	109.5	101.8	106.1	98.6	115.1	107.0
2002	111.7	103.1	111.6	103.1	108.3	100.0	117.0	108.1
2003	113.4	104.1	113.3	104.0	110.0	100.9	118.8	109.1
2004	114.8	104.5	114.5	104.2	111.5	101.5	120.4	109.6
2005	115.7	104.1	115.9	104.3	111.9	100.7	121.5	109.3
2006	117.1	104.3	117.0	104.2	112.8	100.4	123.3	109.8
2007	119.1	105.3	118.7	104.9	114.8	101.4	125.9	111.3

¹ Veränderung gegenüber dem Vorjahr.
Change from previous year.

P1 Bruttoinlandprodukt nach Verwendungsart – nominal

Gross domestic product by type of expenditure – nominal

Zu laufenden Preisen / At current prices

In Millionen Franken / In CHF millions

Jahr ¹ Quartal ¹	Konsumausgaben Final consumption expenditure			Bruttoanlageinvestitionen Gross fixed capital formation			Inländische Endnachfrage (3 + 6)	Inlandnachfrage ³
	Private Haus- halte und POoE ²	Staat Government	Total (1 + 2)	Bau Construction	Ausrüstung Equipment	Total (4 + 5)		
Year ¹ Quarter ¹	Private households and NPISH ²	Government					Final domestic demand (3 + 6)	Domestic demand ³
	1	2	3	4	5		6	7
1997	233 420	44 875	278 295	38 141	44 784	82 925	361 220	363 631
1998	238 362	44 715	283 077	38 389	49 193	87 582	370 658	376 202
1999	244 740	44 983	289 723	37 837	51 782	89 619	379 342	380 589
2000	252 675	46 810	299 485	40 567	55 060	95 627	395 112	397 516
2001	260 075	49 735	309 810	40 519	53 674	94 193	404 003	409 062
2002	262 522	50 900	313 422	40 922	51 668	92 590	406 012	405 794
2003	265 891	52 252	318 143	41 062	48 762	89 824	407 966	408 969
2004	272 333	53 026	325 359	43 287	50 659	93 946	419 305	420 282
2005	279 571	53 868	333 438	45 805	52 392	98 198	431 636	433 492
2006	287 885	53 962	341 847	46 549	57 200	103 749	445 596	449 482
2005 IV	73 522	13 540	87 062	11 412	13 697	25 109	112 171	111 549
2006 I	72 286	13 495	85 781	10 434	13 990	24 424	110 204	108 889
2006 II	70 787	13 382	84 169	12 157	14 339	26 495	110 664	113 312
2006 III	70 267	13 451	83 718	12 141	14 216	26 356	110 075	112 526
2006 IV	74 545	13 634	88 179	11 817	14 656	26 474	114 653	114 754
2007 I	74 235	13 591	87 825	11 061	14 770	25 830	113 656	111 438
2007 II	72 397	13 765	86 162	12 269	16 174	28 443	114 605	115 353
2007 III	72 547	13 604	86 151	12 044	15 435	27 479	113 630	115 284
2007 IV	77 330	13 832	91 162	11 817	15 444	27 261	118 423	119 131

Veränderung gegenüber dem Vorjahr / Change from previous year

In Prozent / In percent

1997	2.3	- 0.5	1.8	- 4.5	3.1	- 0.6	1.3	1.4
1998	2.1	- 0.4	1.7	0.6	9.8	5.6	2.6	3.5
1999	2.7	0.6	2.3	- 1.4	5.3	2.3	2.3	1.2
2000	3.2	4.1	3.4	7.2	6.3	6.7	4.2	4.4
2001	2.9	6.2	3.4	- 0.1	- 2.5	- 1.5	2.3	2.9
2002	0.9	2.3	1.2	1.0	- 3.7	- 1.7	0.5	- 0.8
2003	1.3	2.7	1.5	0.3	- 5.6	- 3.0	0.5	0.8
2004	2.4	1.5	2.3	5.4	3.9	4.6	2.8	2.8
2005	2.7	1.6	2.5	5.8	3.4	4.5	2.9	3.1
2006	3.0	0.2	2.5	1.6	9.2	5.7	3.2	3.7
2005 IV	3.7	1.0	3.3	6.2	9.3	7.9	4.3	4.3
2006 I	3.7	0.3	3.1	4.4	7.5	6.1	3.8	2.6
2006 II	3.6	- 1.1	2.8	- 1.5	13.2	5.9	3.5	5.4
2006 III	3.4	0.8	2.9	0.7	9.2	5.1	3.5	3.9
2006 IV	1.4	0.7	1.3	3.6	7.0	5.4	2.2	2.9
2007 I	2.7	0.7	2.4	6.0	5.6	5.8	3.1	2.3
2007 II	2.3	2.9	2.4	0.9	12.8	7.3	3.6	1.8
2007 III	3.2	1.1	2.9	- 0.8	8.6	4.3	3.2	2.5
2007 IV	3.7	1.5	3.4	- 0.0	5.4	3.0	3.3	3.8

Jahr ¹ Quartal ¹	Exporte Exports			Gesamt- nachfrage (8 + 12)	Importe Imports	Bruttoinland- produkt (BIP) (13 – 17)				
	Warenexporte Exports of goods	Dienst- leistungs- exporte	Total (9 + 11)			Warenimporte Imports of goods	Dienst- leistungs- importe	Total (14 + 16)	Gross domestic product (GDP) (13 – 17)	
Year ¹ Quarter ¹	davon / of which	Waren- exporte ohne Wert- sachen ^{4,5}	Exports of services	Total demand (8 + 12)	davon / of which	Waren- importe ohne Wert- sachen ^{4,5}	Imports of services			
	9	10	11	12	13	14	15	16	17	18
1997	114 215	.	39 982	154 197	517 828	114 669	.	19 168	133 837	383 991
1998	118 350	.	42 064	160 413	536 615	120 679	.	20 674	141 353	395 263
1999	125 166	.	44 243	169 409	549 998	125 442	.	21 649	147 090	402 907
2000	143 546	.	52 621	196 168	593 683	147 763	.	23 858	171 621	422 063
2001	145 905	.	51 761	197 666	606 727	150 555	.	25 851	176 407	430 321
2002	143 450	.	49 191	192 641	598 435	138 365	.	25 812	164 177	434 258
2003	141 622	.	51 180	192 802	601 771	137 304	.	26 736	164 040	437 731
2004	153 235	.	55 883	209 119	629 400	146 530	.	31 491	178 021	451 379
2005	163 468	.	62 868	226 336	659 828	160 463	.	35 691	196 155	463 673
2006	185 687	.	69 332	255 019	704 501	180 584	.	37 739	218 323	486 178
2005 IV	43 267	41 523	16 508	59 775	171 324	43 016	40 376	9 022	52 038	119 286
2006 I	44 702	42 969	17 232	61 934	170 823	44 258	41 562	8 194	52 453	118 370
2006 II	45 563	43 849	16 542	62 105	175 417	44 496	41 775	9 588	54 083	121 334
2006 III	45 331	43 372	17 141	62 472	174 998	42 378	40 234	10 669	53 047	121 951
2006 IV	50 091	47 755	18 417	68 508	183 262	49 452	45 275	9 287	58 740	124 522
2007 I	50 496	48 381	18 495	68 990	180 428	48 095	45 924	9 030	57 125	123 303
2007 II	51 833	49 361	19 423	71 256	186 609	49 208	46 818	10 527	59 734	126 874
2007 III	50 776	48 752	20 144	70 920	186 204	47 558	45 454	11 536	59 094	127 110
2007 IV	53 569	51 481	21 204	74 772	193 904	52 024	49 113	10 892	62 916	130 988

1997	11.8	.	12.9	12.1	4.4	13.5	.	4.5	12.1	1.9
1998	3.6	.	5.2	4.0	3.6	5.2	.	7.9	5.6	2.9
1999	5.8	.	5.2	5.6	2.5	3.9	.	4.7	4.1	1.9
2000	14.7	.	18.9	15.8	7.9	17.8	.	10.2	16.7	4.8
2001	1.6	.	-1.6	0.8	2.2	1.9	.	8.4	2.8	2.0
2002	-1.7	.	-5.0	-2.5	-1.4	-8.1	.	-0.2	-6.9	0.9
2003	-1.3	.	4.0	0.1	0.6	-0.8	.	3.6	-0.1	0.8
2004	8.2	.	9.2	8.5	4.6	6.7	.	17.8	8.5	3.1
2005	6.7	.	12.5	8.2	4.8	9.5	.	13.3	10.2	2.7
2006	13.6	.	10.3	12.7	6.8	12.5	.	5.7	11.3	4.9
2005 IV	9.5	10.0	17.3	11.5	6.7	13.5	12.2	18.1	14.3	3.7
2006 I	17.3	16.5	16.0	16.9	7.4	16.0	15.2	2.8	13.7	4.7
2006 II	8.5	8.7	9.2	8.7	6.6	11.7	10.3	5.9	10.6	4.8
2006 III	13.1	12.0	4.8	10.7	6.2	7.4	6.8	10.6	8.0	5.4
2006 IV	15.8	15.0	11.6	14.6	7.0	15.0	12.1	2.9	12.9	4.4
2007 I	13.0	12.6	7.3	11.4	5.6	8.7	10.5	10.2	8.9	4.2
2007 II	13.8	12.6	17.4	14.7	6.4	10.6	12.1	9.8	10.4	4.6
2007 III	12.0	12.4	17.5	13.5	6.4	12.2	13.0	8.1	11.4	4.2
2007 IV	6.9	7.8	15.1	9.1	5.8	5.2	8.5	17.3	7.1	5.2

¹ 2005–2007: provisorische Werte.
2005–2007: provisional data.

² Der Konsum der privaten Haushalte wird gemäss Inländerkonzept ausgewiesen; inkl. Endverbrauch der privaten Organisationen ohne Erwerbscharakter (POoE).
Consumption of private households is stated in accordance with the residents' approach; incl. final consumption of private non-profit institutions serving households (NPISH).

³ Inlandnachfrage = Inländische Endnachfrage (Kolonne 7) + Vorratsveränderungen + Nettozugang an Wertsachen.
Domestic demand = final domestic demand (column 7) + change in stocks + net acquisitions of valuables.

⁴ Wertsachen = Edelmetalle, Edel- und Schmucksteine sowie Kunstgegenstände und Antiquitäten.
Valuables = precious metals, precious stones and gems, objets d'art and antiques.

⁵ Die Jahreszahlen werden vom Bundesamt für Statistik (BFS) nicht publiziert.
The Swiss Federal Statistical Office (SFSO) does not publish annual data.

P2 Bruttoinlandprodukt nach Verwendungsart – real Gross domestic product by type of expenditure – real

Veränderung gegenüber dem entsprechenden Vorjahresquartal / Change from the corresponding quarter of the previous year

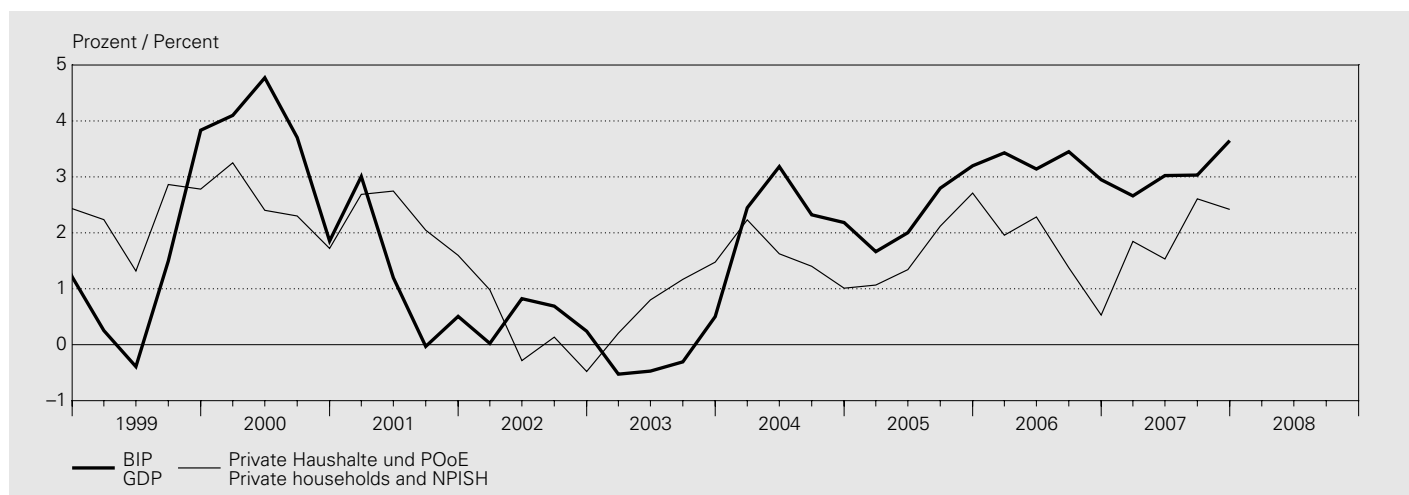

Zu Preisen des Vorjahres / At prices of the previous year

Jahr ¹ Quartal ¹	Konsumausgaben Final consumption expenditure			Bruttoanlageinvestitionen Gross fixed capital formation			Inländische Endnachfrage (3 + 6)	Inlandnachfrage ³
Year ¹ Quarter ¹	Private Haushalte und POoE ²	Staat Government	Total (1 + 2)	Bau Construction	Ausrüstung Equipment	Total (4 + 5)	Final domestic demand (3 + 6)	Domestic demand ³
	Private households and NPISH ²							
	1	2	3	4	5	6	7	8

Veränderung gegenüber dem Vorjahr⁶ / Change from previous year⁶

In Prozent / In percent

1997	1.4	0.4	1.3	-1.5	5.4	2.1	1.4	0.6
1998	2.2	-1.1	1.7	1.0	11.0	6.4	2.7	3.7
1999	2.3	0.5	2.0	-3.7	5.5	1.5	1.9	0.2
2000	2.4	2.3	2.4	2.7	5.3	4.2	2.8	2.2
2001	2.3	4.5	2.6	-3.4	-3.6	-3.5	1.1	2.0
2002	0.1	1.2	0.3	2.2	-2.4	-0.5	0.1	0.1
2003	0.9	1.9	1.1	1.8	-3.6	-1.2	0.6	0.5
2004	1.6	0.8	1.4	3.9	5.0	4.5	2.1	1.9
2005	1.8	0.5	1.6	3.5	4.0	3.8	2.1	1.8
2006	1.5	-1.4	1.1	-1.4	8.9	4.1	1.7	1.4
2005 IV	2.7	-0.1	2.3	4.4	10.1	7.5	3.4	3.1
2006 I	2.0	-1.2	1.4	2.2	8.0	5.3	2.3	0.5
2006 II	2.3	-2.8	1.4	-3.9	12.6	4.5	2.2	3.1
2006 III	1.4	-1.1	1.0	-3.1	8.8	3.1	1.5	1.2
2006 IV	0.5	-0.3	0.4	-0.2	6.3	3.4	1.1	0.8
2007 I	1.8	-0.2	1.5	1.0	5.7	3.6	2.0	0.2
2007 II	1.5	1.6	1.5	-3.4	12.3	5.1	2.4	-0.7
2007 III	2.6	-0.3	2.1	-5.1	6.9	1.5	2.0	0.1
2007 IV	2.4	-0.7	1.9	-3.6	4.1	0.7	1.6	1.4

Veränderung gegenüber dem Vorquartal; saisonbereinigt⁷ / Change from previous quarter; seasonally adjusted⁷

In Prozent / In percent

2005 IV	0.8	-0.2	0.6	-1.4	4.2	1.6	0.8	1.2
2006 I	-0.0	-0.3	-0.1	-1.5	1.3	-0.0	-0.1	-0.7
2006 II	0.6	-1.6	0.3	0.1	1.9	1.1	0.4	1.3
2006 III	-0.1	1.1	0.1	0.2	1.2	0.7	0.2	-0.9
2006 IV	0.4	0.4	0.4	0.8	2.0	1.4	0.6	1.4
2007 I	0.7	-0.1	0.6	-0.4	0.6	0.1	0.5	-1.7
2007 II	0.6	0.2	0.5	-3.7	8.2	2.9	1.1	0.9
2007 III	0.8	-0.7	0.6	-1.4	-3.8	-2.8	-0.2	-0.2
2007 IV	0.4	-0.1	0.3	1.8	-0.6	0.4	0.3	2.2

¹ 2005–2007: provisorische Werte.
2005–2007: provisional data.

² Der Konsum der privaten Haushalte wird gemäss Inländerkonzept ausgewiesen; inkl. Endverbrauch der privaten Organisationen ohne Erwerbscharakter (POoE).
Consumption of private households is stated in accordance with the residents' approach; incl. final consumption of private non-profit institutions serving households (NPISH).

³ Inlandnachfrage = Inländische Endnachfrage (Kolonne 7) + Vorratsveränderungen + Nettozugang an Wertsachen.
Domestic demand = final domestic demand (column 7) + change in stocks + net acquisitions of valuables.

Veränderung gegenüber dem entsprechenden Vorjahresquartal / Change from the corresponding quarter of the previous year

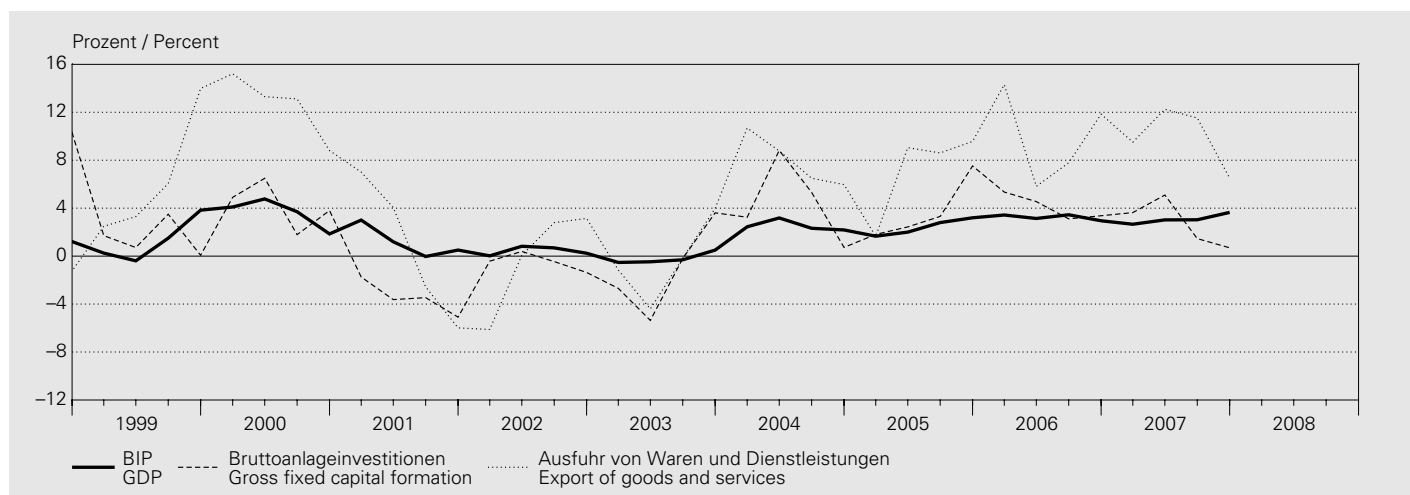

Jahr ¹ Quartal ¹	Exporte Exports			Gesamt- nachfrage (8 + 12) Total demand (8 + 12)	Importe Imports			Bruttoinland- produkt (BIP) (13 - 17) Gross domestic product (GDP) (13 - 17)		
	Warenexporte Exports of goods	davon / of which Waren- exporte ohne Wert- sachen ^{4,5} Exports of goods excl. valuables ^{4,5}	Dienst- leistungs- exporte Exports of services		Warenimporte Imports of goods	davon / of which Waren- importe ohne Wert- sachen ^{4,5} Imports of goods excl. valuables ^{4,5}	Dienst- leistungs- importe Imports of services			
	9	10	11	12	13	14	15	16	17	18

1997	11.2	.	11.4	11.2	3.5	10.0	.	-2.7	8.1	2.1
1998	3.9	.	5.5	4.3	3.9	7.1	.	8.7	7.4	2.6
1999	6.5	.	6.5	6.5	2.1	4.1	.	4.6	4.1	1.3
2000	11.7	.	14.6	12.5	5.4	10.6	.	8.4	10.3	3.6
2001	1.4	.	-1.8	0.5	1.5	1.6	.	6.6	2.3	1.2
2002	1.4	.	-4.4	-0.1	-0.0	-1.7	.	2.5	-1.1	0.4
2003	-0.1	.	-1.4	-0.5	0.2	1.9	.	-1.9	1.3	-0.2
2004	7.3	.	9.7	7.9	3.8	5.8	.	14.7	7.3	2.5
2005	5.8	.	11.2	7.3	3.6	5.6	.	11.6	6.7	2.4
2006	11.1	.	6.8	9.9	4.3	7.8	.	2.7	6.9	3.2
2005 IV	7.9	8.7	14.2	9.6	5.3	9.7	8.9	15.4	10.6	3.2
2006 I	15.1	15.1	12.2	14.3	5.1	10.9	11.1	0.0	9.0	3.4
2006 II	6.2	7.4	4.8	5.8	4.1	7.1	6.7	2.7	6.2	3.1
2006 III	10.6	10.3	1.0	7.8	3.5	2.7	3.0	7.5	3.6	3.5
2006 IV	12.8	12.6	9.3	11.8	4.7	10.4	8.8	0.2	8.7	2.9
2007 I	10.7	10.4	6.3	9.5	3.6	5.2	7.0	7.6	5.6	2.7
2007 II	10.6	9.5	16.9	12.3	3.9	5.9	7.3	6.1	5.9	3.0
2007 III	9.3	9.6	17.5	11.5	4.2	7.4	8.3	5.1	6.9	3.0
2007 IV	3.7	4.4	14.0	6.5	3.3	0.4	3.2	13.7	2.5	3.6

2005 IV	2.2	2.4	1.3	2.0	1.5	2.1	2.1	5.5	2.7	1.0
2006 I	4.8	3.8	1.5	3.9	0.9	2.1	2.2	-5.1	0.8	0.9
2006 II	-0.2	2.1	-0.5	-0.3	0.7	0.7	0.3	2.1	1.0	0.6
2006 III	3.4	1.7	1.5	2.9	0.4	-2.0	-1.4	5.6	-0.7	0.9
2006 IV	4.3	4.5	4.8	4.5	2.5	9.4	7.6	-2.5	7.2	0.5
2007 I	2.7	1.7	2.2	2.6	-0.1	-2.5	0.6	1.7	-1.8	0.7
2007 II	-0.1	1.3	5.1	1.3	1.0	1.2	0.4	1.7	1.3	1.0
2007 III	2.0	1.9	3.6	2.5	0.8	-0.3	-0.1	5.0	0.6	0.9
2007 IV	-0.9	-0.5	3.5	0.3	1.5	2.1	2.3	4.0	2.5	1.0

⁴ Wertsachen = Edelmetalle, Edel- und Schmucksteine sowie Kunstgegenstände und Antiquitäten.
Valuables = precious metals, precious stones and gems, objets d'art and antiques.

⁵ Die Jahreszahlen werden vom Bundesamt für Statistik (BFS) nicht publiziert.
The Swiss Federal Statistical Office (SFSO) does not publish annual data.

⁶ Nicht saisonbereinigte Quartalswerte.
Quarterly data are not seasonally adjusted.

⁷ Veränderung ohne Hochrechnung auf Jahresbasis.
Data are not annualised.

P3 Bruttoinlandprodukt nach Verwendungsart – real (Indizes) Gross domestic product by type of expenditure – real (indices)

Jahr ¹ Quartal ¹	Konsumausgaben Final consumption expenditure			Bruttoanlageinvestitionen Gross fixed capital formation			Inländische Endnachfrage	Inlandnachfrage ³
Year ¹ Quarter ¹	Private Haushalte und POoE ²	Staat	Total	Bau	Ausrüstung	Total	Final domestic demand	Domestic demand ³
	Private households and NPISH ²	Government		Construction	Equipment			
	1	2	3	4	5	6	7	8

Volumenindex (2000 = 100) / Volume index (2000 = 100)

1997	93.4	98.4	94.2	100.0	81.1	88.9	92.9	94.2
1998	95.4	97.3	95.7	101.0	90.0	94.5	95.4	97.7
1999	97.6	97.8	97.7	97.3	95.0	95.9	97.3	97.8
2000	100.0	100.0	100.0	100.0	100.0	100.0	100.0	100.0
2001	102.3	104.5	102.6	96.6	96.4	96.5	101.1	102.0
2002	102.3	105.7	102.9	98.7	94.1	96.1	101.2	102.0
2003	103.3	107.7	104.0	100.5	90.7	94.9	101.8	102.6
2004	104.9	108.6	105.5	104.4	95.2	99.2	103.9	104.5
2005	106.8	109.1	107.2	108.0	99.1	102.9	106.1	106.4
2006	108.4	107.6	108.3	106.5	107.8	107.1	107.9	107.9

Preisindex (2000 = 100) / Price index (2000 = 100)

1997	98.9	97.4	98.7	94.0	100.3	97.6	98.4	97.1
1998	98.8	98.2	98.7	93.7	99.3	96.9	98.3	96.9
1999	99.2	98.3	99.1	95.8	99.0	97.7	98.7	97.9
2000	100.0	100.0	100.0	100.0	100.0	100.0	100.0	100.0
2001	100.7	101.7	100.8	103.4	101.1	102.1	101.1	100.9
2002	101.5	102.8	101.7	102.2	99.8	100.8	101.5	100.1
2003	101.9	103.6	102.2	100.7	97.7	99.0	101.4	100.3
2004	102.7	104.3	103.0	102.2	96.6	99.1	102.1	101.2
2005	103.6	105.5	103.9	104.5	96.1	99.8	103.0	102.5
2006	105.1	107.1	105.4	107.7	96.3	101.3	104.5	104.8

Preisindex, Veränderungsrate gegenüber dem Vorjahr / Price index, change from previous year

1997	0.8	-0.8	0.5	-3.0	-2.2	-2.6	-0.2	0.9
1998	-0.1	0.8	0.1	-0.3	-1.0	-0.7	-0.1	-0.2
1999	0.4	0.1	0.3	2.3	-0.2	0.8	0.4	1.0
2000	0.8	1.7	1.0	4.4	1.0	2.4	1.3	2.2
2001	0.7	1.7	0.8	3.4	1.1	2.1	1.1	0.9
2002	0.9	1.1	0.9	-1.1	-1.3	-1.3	0.4	-0.9
2003	0.4	0.7	0.4	-1.4	-2.1	-1.8	-0.1	0.2
2004	0.8	0.7	0.8	1.5	-1.1	0.1	0.7	0.9
2005	0.8	1.1	0.9	2.2	-0.6	0.7	0.8	1.3
2006	1.4	1.6	1.5	3.1	0.3	1.5	1.5	2.2

Jahr ¹ Quartal ¹	Exporte Exports			Gesamt- nachfrage Total demand	Importe Imports			Bruttoinland- produkt (BIP) Gross domestic product (GDP)		
	Warenexporte Exports of goods	Dienst- leistungs- exporte Exports of services	Total		Warenimporte Imports of goods	Dienst- leistungs- importe Imports of services	Total			
Year ¹ Quarter ¹	davon / of which Waren- exporte ohne Wert- sachen ^{4,5} Exports of goods excl. valuables ^{4,5}				davon / of which Waren- importe ohne Wert- sachen ^{4,5} Imports of goods excl. valuables ^{4,5}					
	9	10	11	12	13	14	15	16	17	18
1997	80.9	.	77.6	80.0	89.5	81.1	.	81.2	81.1	92.8
1998	84.1	.	81.9	83.5	93.0	86.9	.	88.2	87.0	95.3
1999	89.5	.	87.2	88.9	94.9	90.4	.	92.2	90.7	96.5
2000	100.0	.	100.0	100.0	100.0	100.0	.	100.0	100.0	100.0
2001	101.4	.	98.2	100.5	101.5	101.6	.	106.6	102.3	101.2
2002	102.8	.	93.8	100.4	101.5	99.9	.	109.2	101.2	101.6
2003	102.7	.	92.5	99.9	101.7	101.8	.	107.2	102.5	101.4
2004	110.2	.	101.4	107.9	105.6	107.7	.	123.0	110.0	104.0
2005	116.5	.	112.8	115.7	109.4	113.8	.	137.2	117.3	106.5
2006	129.5	.	120.5	127.1	114.1	122.7	.	140.9	125.4	109.9
1997	98.3	.	97.9	98.2	97.4	95.7	.	99.0	96.2	98.0
1998	98.1	.	97.6	98.0	97.2	94.0	.	98.2	94.6	98.3
1999	97.4	.	96.4	97.1	97.6	93.9	.	98.4	94.5	98.9
2000	100.0	.	100.0	100.0	100.0	100.0	.	100.0	100.0	100.0
2001	100.3	.	100.2	100.3	100.7	100.3	.	101.6	100.5	100.8
2002	97.2	.	99.7	97.8	99.3	93.8	.	99.0	94.6	101.3
2003	96.1	.	105.2	98.4	99.7	91.3	.	104.5	93.2	102.3
2004	96.9	.	104.7	98.8	100.4	92.0	.	107.3	94.3	102.9
2005	97.7	.	105.9	99.7	101.6	95.4	.	109.0	97.4	103.2
2006	99.9	.	109.4	102.3	104.0	99.6	.	112.2	101.5	104.8
1997	0.5	.	1.3	0.7	0.8	3.2	.	7.4	3.8	-0.1
1998	-0.3	.	-0.3	-0.3	-0.2	-1.8	.	-0.8	-1.6	0.3
1999	-0.7	.	-1.3	-0.8	0.4	-0.1	.	0.1	-0.1	0.6
2000	2.6	.	3.7	2.9	2.4	6.5	.	1.7	5.8	1.1
2001	0.3	.	0.2	0.3	0.7	0.3	.	1.6	0.5	0.8
2002	-3.1	.	-0.6	-2.4	-1.4	-6.5	.	-2.6	-5.9	0.5
2003	-1.2	.	5.6	0.5	0.3	-2.6	.	5.5	-1.4	1.0
2004	0.8	.	-0.5	0.5	0.7	0.8	.	2.7	1.2	0.6
2005	0.8	.	1.1	0.9	1.2	3.7	.	1.6	3.3	0.3
2006	2.3	.	3.3	2.5	2.4	4.4	.	2.9	4.1	1.6

¹ 2005–2006: provisorische Werte.
2005–2006: provisional data.

² Der Konsum der privaten Haushalte wird gemäss Inländerkonzept ausgewiesen; inkl. Endverbrauch der privaten Organisationen ohne Erwerbscharakter (POoE).
Consumption of private households is stated in accordance with the residents' approach; incl. final consumption of private non-profit institutions serving households (NPISH).

³ Inlandnachfrage = Inländische Endnachfrage (Kolonne 7) + Vorratsveränderungen + Nettozugang an Wertsachen.
Domestic demand = final domestic demand (column 7) + change in stocks + net acquisitions of valuables.

⁴ Wertsachen = Edelmetalle, Edel- und Schmucksteine sowie Kunstgegenstände und Antiquitäten.
Valuables = precious metals, precious stones and gems, objets d'art and antiques.

⁵ Die Jahreszahlen werden vom Bundesamt für Statistik (BFS) nicht publiziert.
The Swiss Federal Statistical Office (SFSO) does not publish annual data.

P4 Bruttoinlandprodukt nach Einkommensart und Bruttonationaleinkommen Gross domestic product by type of income and gross national income

Zu laufenden Preisen / At current prices

In Millionen Franken / In millions of Swiss francs

Jahr ¹	Arbeitnehmer- entgelt	Nettobetriebs- überschuss	Abschreibungen	Produktions- und Importabgaben	Subventionen	Bruttoinlandprodukt (1 + 2 + 3 + 4 - 5)
Year ¹	Compensation of employees	Net operating surplus	Consumption of fixed capital	Taxes on production and imports	Subsidies	Gross domestic product (1 + 2 + 3 + 4 - 5)
	1	2	3	4	5	6
1997	234 787	77 071	65 309	24 082	17 258	383 991
1998	239 147	80 897	66 972	26 382	18 135	395 263
1999	243 766	76 796	70 007	28 412	16 074	402 907
2000	254 273	77 673	74 191	31 345	15 420	422 063
2001	269 155	67 981	78 355	31 611	16 782	430 321
2002	276 480	65 801	79 293	30 689	18 005	434 258
2003	276 760	68 428	79 880	31 119	18 456	437 731
2004	277 085	79 333	81 093	32 336	18 468	451 379
2005	286 518	79 320	83 190	33 437	18 792	463 673
2006	302 093	82 154	86 164	34 976	19 209	486 178

Veränderung gegenüber dem Vorjahr / Change from previous year

In Prozent / In percent

1997	1.3	6.4	0.1	3.2	6.3	1.9
1998	1.9	5.0	2.5	9.5	5.1	2.9
1999	1.9	- 5.1	4.5	7.7	- 11.4	1.9
2000	4.3	1.1	6.0	10.3	- 4.1	4.8
2001	5.9	- 12.5	5.6	0.8	8.8	2.0
2002	2.7	- 3.2	1.2	- 2.9	7.3	0.9
2003	0.1	4.0	0.7	1.4	2.5	0.8
2004	0.1	15.9	1.5	3.9	0.1	3.1
2005	3.4	- 0.0	2.6	3.4	1.8	2.7
2006	5.4	3.6	3.6	4.6	2.2	4.9

Jahr ¹	Arbeitnehmerentgelt aus der übrigen Welt	Arbeitnehmerentgelt an die übrige Welt	Vermögenseinkommen aus der übrigen Welt	Vermögenseinkommen an die übrige Welt	Bruttonationaleinkommen (BNE) (6 + 7 - 8 + 9 - 10)
Year ¹	Compensation of employees received from the rest of the world	Compensation of employees paid to the rest of the world	Property income received from the rest of the world	Property income paid to the rest of the world	Gross national income (GNI) (6 + 7 - 8 + 9 - 10)
	7	8	9	10	11
1997	1 544	8 521	48 578	22 333	403 258
1998	1 569	8 450	64 045	35 604	416 822
1999	1 623	8 539	72 690	39 846	428 836
2000	1 679	9 943	100 746	61 463	453 082
2001	1 984	11 065	85 813	56 908	450 145
2002	1 904	11 149	62 818	39 549	448 282
2003	2 064	11 061	82 940	40 890	470 784
2004	2 106	11 516	87 114	45 501	483 583
2005	2 022	11 827	125 351	71 899	507 321
2006	2 068	12 491	130 327	75 101	530 981

Veränderung gegenüber dem Vorjahr / Change from previous year

In Prozent / In percent

1997	2.3	- 3.4	25.3	14.7	3.8
1998	1.6	- 0.8	31.8	59.4	3.4
1999	3.4	1.0	13.5	11.9	2.9
2000	3.5	16.4	38.6	54.3	5.7
2001	18.2	11.3	- 14.8	- 7.4	- 0.6
2002	- 4.0	0.8	- 26.8	- 30.5	- 0.4
2003	8.4	- 0.8	32.0	3.4	5.0
2004	2.0	4.1	5.0	11.3	2.7
2005	- 4.0	2.7	43.9	58.0	4.9
2006	2.3	5.6	4.0	4.5	4.7

¹ 2005-2006: provisorische Werte.
2005-2006: provisional data.

P5 Nationaleinkommen – real Real national income

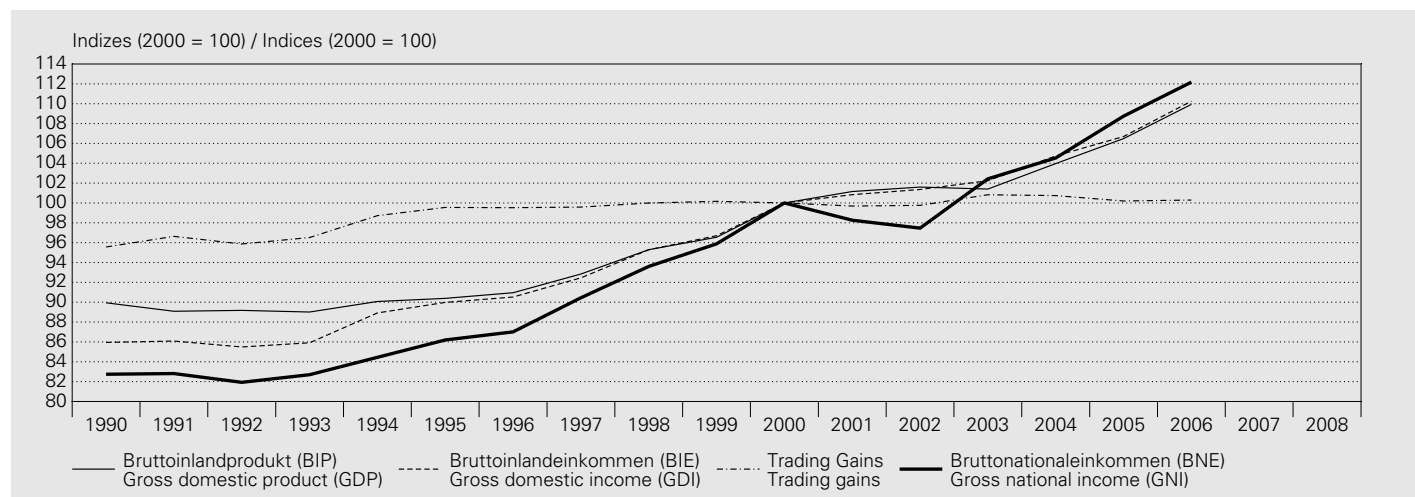

Volumenindex / Volume index

Jahr Year	Indizes (2000 = 100) Indices (2000 = 100)	Bruttoinlandprodukt (BIP), real Real gross domestic product (GDP)	Bruttoinlandeinkommen (BIE) ¹ , real Real gross domestic income (GDI) ¹	Trading Gains ² Trading gains ²	Bruttonationaleinkommen (BNE) ³ , real Real gross national income (GNI) ³
		1	2	3	4
1997		92.8	92.5	99.6	90.4
1998		95.3	95.3	100.0	93.6
1999		96.5	96.7	100.2	95.9
2000		100.0	100.0	100.0	100.0
2001		101.2	100.8	99.7	98.3
2002		101.6	101.4	99.8	97.5
2003		101.4	102.2	100.8	102.4
2004		104.0	104.7	100.7	104.5
2005		106.5	106.7	100.2	108.7
2006		109.9	110.3	100.3	112.2

Veränderung gegenüber dem Vorjahr / Change from previous year

In Prozent / In percent

1997	2.1	2.1	0.1	3.9
1998	2.6	3.1	0.4	3.5
1999	1.3	1.5	0.2	2.4
2000	3.6	3.4	-0.2	4.3
2001	1.2	0.8	-0.3	-1.7
2002	0.4	0.5	0.1	-0.8
2003	-0.2	0.9	1.1	5.1
2004	2.5	2.4	-0.1	2.0
2005	2.4	1.9	-0.5	4.0
2006	3.2	3.3	0.1	3.1

Zur Bedeutung und Berechnungsmethode siehe *Statistisches Monatsheft* vom Juli 2007.

Cf. *Monthly Statistical Bulletin* of July 2007 for information on calculation methods and significance of the figures.

$$^1 \text{ BIE, real} = \frac{\text{BIP, nominal}}{\text{Deflator der inländischen Endnachfrage}}$$

$$\text{Real GDI} = \frac{\text{nominal GDP}}{\text{deflator of final domestic demand}}$$

$$^2 \text{ Trading Gains} = \frac{\text{BIE, real}}{\text{BIP, real}} \times 100$$

$$\text{Trading gains} = \frac{\text{real GDI}}{\text{real GDP}} \times 100$$

$$^3 \text{ BNE, real} = \frac{\text{BNE, nominal}}{\text{Deflator der inländischen Endnachfrage}}$$

$$\text{Real GNI} = \frac{\text{nominal GNI}}{\text{deflator of final domestic demand}}$$

Q1 Zahlungsbilanz – Ertragsbilanz ¹

Balance of payments – current account ¹

In Millionen Franken / In CHF millions

Jahr Quartal	Waren Goods		Dienste Services		Arbeits- und Kapitaleinkommen Labour and investment income			Laufende Übertragungen Current transfers	Total der Ertragsbilanz Current account, total
	Total	davon / of which Spezialhandel ² Special trade ²	Total	davon / of which Fremden- verkehr Tourism	Total (6 + 7)	Arbeits- einkommen Labour income	Kapital- einkommen Investment income		
Year Quarter	1	2	3	4	5	6	7	8	9

Einnahmen / Receipts

1998	115 168	109 113	38 454	10 112	66 584	1 569	65 016	3 838	224 044
1999	121 466	114 446	42 416	10 262	75 273	1 623	73 651	11 356	250 511
2000	137 746	126 549	48 486	11 223	104 640	1 679	102 962	11 105	301 978
2001	140 060	131 717	46 736	11 448	89 566	1 984	87 582	16 423	292 785
2002	143 450	135 741	46 029	11 286	65 494	1 904	63 590	16 516	271 489
2003	141 622	135 472	46 568	11 613	85 578	2 064	83 514	17 758	291 526
2004	153 235	146 312	52 046	11 941	90 006	2 106	87 900	17 740	313 028
2005	163 468	156 977	58 815	12 549	129 204	2 022	127 183	15 344	366 831
2006	185 687	177 475	65 124	13 334	138 012	2 068	135 944	17 164	405 987
2007	206 580	197 291	75 294	14 186	176 247	2 141	174 107	21 374	479 496
2005 IV	43 287	41 404	15 430	2 926	35 870	505	35 365	4 207	98 795
2006 I	44 733	42 870	16 185	3 303	30 429	517	29 912	4 105	95 452
2006 II	45 582	43 728	15 458	3 326	33 378	517	32 861	3 938	98 355
2006 III	45 331	43 255	16 034	3 645	32 846	517	32 329	4 639	98 850
2006 IV	50 041	47 621	17 448	3 060	41 359	517	40 841	4 482	113 329
2007 I	50 532	48 257	17 517	3 555	35 872	535	35 337	5 532	109 452
2007 II	51 856	49 211	18 781	3 508	50 911	535	50 376	5 575	127 123
2007 III	50 790	48 615	19 430	3 858	46 797	535	46 262	5 950	122 968
2007 IV	53 403	51 208	19 567	3 265	42 667	535	42 132	4 317	119 954

Ausgaben / Expenses

1998	- 117 497	- 106 866	- 17 751	- 8 449	- 41 834	- 8 450	- 33 384	- 10 470	- 187 551
1999	- 121 742	- 113 416	- 19 663	- 8 702	- 46 033	- 8 539	- 37 495	- 19 365	- 206 803
2000	- 141 963	- 128 615	- 21 619	- 9 167	- 68 889	- 9 943	- 58 946	- 18 670	- 251 141
2001	- 144 710	- 130 052	- 22 763	- 8 691	- 66 363	- 11 065	- 55 298	- 25 690	- 259 527
2002	- 138 365	- 128 207	- 22 002	- 8 546	- 49 160	- 11 149	- 38 011	- 25 734	- 235 261
2003	- 137 304	- 128 596	- 21 941	- 9 268	- 50 794	- 11 779	- 39 015	- 25 213	- 235 252
2004	- 146 531	- 136 987	- 26 404	- 10 080	- 56 132	- 12 223	- 43 909	- 25 636	- 254 702
2005	- 160 463	- 149 094	- 30 507	- 11 056	- 82 031	- 12 468	- 69 563	- 30 336	- 303 337
2006	- 180 584	- 165 410	- 31 949	- 12 384	- 91 705	- 13 092	- 78 612	- 30 075	- 334 313
2007	- 196 863	- 183 399	- 36 270	- 13 063	- 126 940	- 14 077	- 112 863	- 33 775	- 393 848
2005 IV	- 43 000	- 39 534	- 7 685	- 2 751	- 22 457	- 3 110	- 19 347	- 10 170	- 83 312
2006 I	- 44 302	- 40 730	- 6 817	- 2 011	- 18 523	- 3 198	- 15 325	- 6 880	- 76 521
2006 II	- 44 524	- 40 937	- 8 173	- 3 407	- 22 149	- 3 232	- 18 917	- 6 879	- 81 725
2006 III	- 42 428	- 39 443	- 9 112	- 3 916	- 22 764	- 3 327	- 19 437	- 7 595	- 81 899
2006 IV	- 49 331	- 44 301	- 7 847	- 3 049	- 28 269	- 3 335	- 24 934	- 8 721	- 94 167
2007 I	- 48 143	- 45 000	- 7 628	- 2 179	- 25 330	- 3 462	- 21 868	- 7 641	- 88 742
2007 II	- 49 256	- 45 869	- 9 121	- 3 533	- 35 059	- 3 488	- 31 571	- 8 974	- 102 409
2007 III	- 47 756	- 44 714	- 9 962	- 4 061	- 32 553	- 3 549	- 29 004	- 7 591	- 97 861
2007 IV	- 51 707	- 47 816	- 9 560	- 3 290	- 33 999	- 3 579	- 30 420	- 9 569	- 104 836

Ertragsbilanz / Current account
Saldo / Net

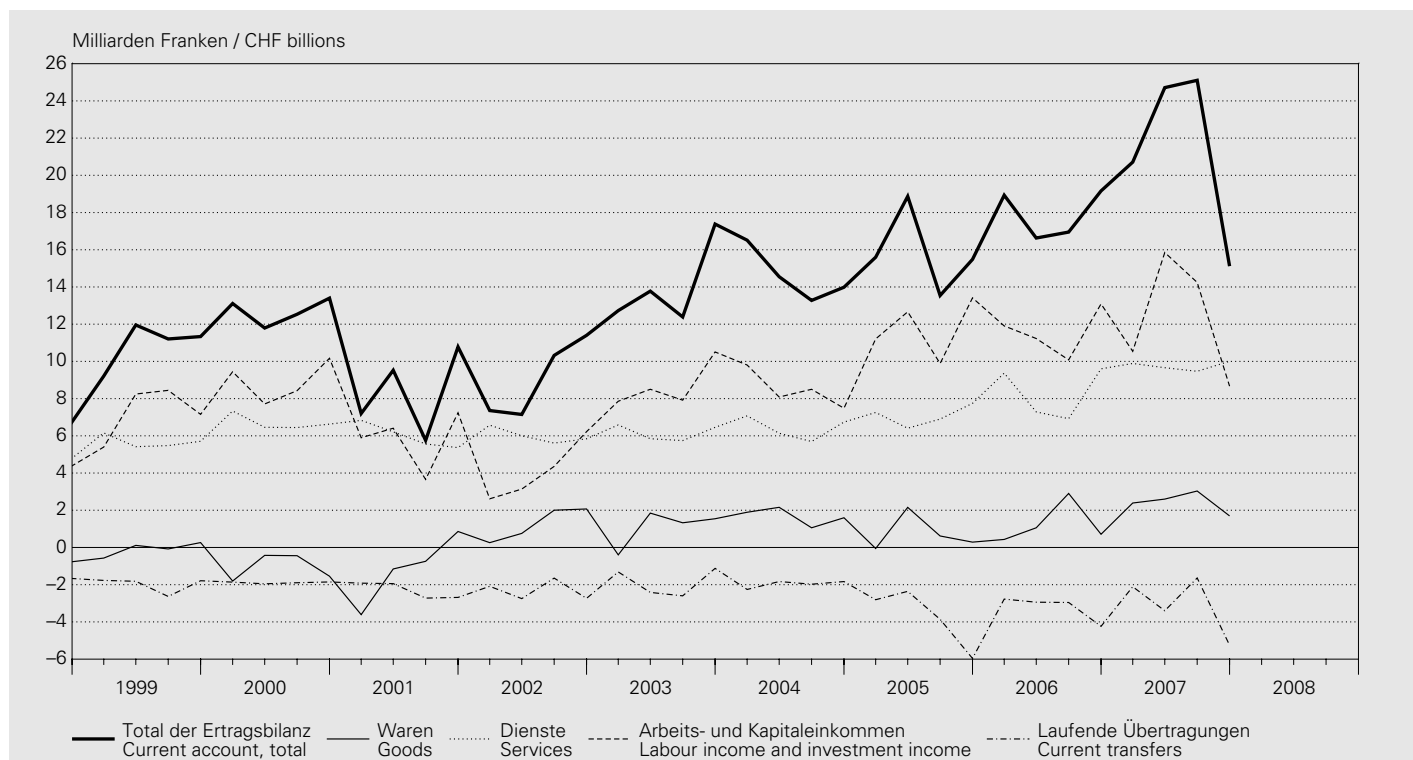

In Millionen Franken / In CHF millions

Jahr Quartal Year Quarter	Waren Goods		Dienste Services		Arbeits- und Kapitaleinkommen Labour and investment income			Laufende Übertragungen Current trans- fers	Total der Ertragsbilanz Current account, total
	Total	davon / of which Spezialhandel ² Special trade ²	Total	davon / of which Fremden- verkehr Tourism	Total (6 + 7)	Arbeits- einkommen Labour income	Kapital- einkommen Investment income		
	1	2	3	4	5	6	7	8	9
1998	- 2 329	2 247	20 704	1 663	24 751	- 6 882	31 632	- 6 633	36 492
1999	- 276	1 030	22 753	1 560	29 240	- 6 916	36 156	- 8 009	43 709
2000	- 4 217	- 2 066	26 866	2 057	35 752	- 8 264	44 016	- 7 565	50 836
2001	- 4 650	1 665	23 973	2 758	23 202	- 9 081	32 284	- 9 267	33 258
2002	5 085	7 534	24 027	2 740	16 334	- 9 245	25 579	- 9 218	36 228
2003	4 318	6 877	24 627	2 346	34 784	- 9 715	44 499	- 7 456	56 274
2004	6 705	9 326	25 643	1 862	33 874	- 10 117	43 991	- 7 896	58 326
2005	3 004	7 883	28 308	1 493	47 174	- 10 446	57 620	- 14 992	63 493
2006	5 103	12 065	33 175	951	46 307	- 11 024	57 331	- 12 911	71 674
2007	9 718	13 892	39 025	1 123	49 308	- 11 937	61 244	- 12 401	85 649
2005 IV	287	1 869	7 745	175	13 414	- 2 604	16 018	- 5 963	15 483
2006 I	432	2 140	9 368	1 292	11 906	- 2 681	14 587	- 2 774	18 932
2006 II	1 058	2 791	7 285	- 82	11 229	- 2 715	13 944	- 2 942	16 630
2006 III	2 903	3 812	6 922	- 271	10 082	- 2 810	12 892	- 2 957	16 950
2006 IV	710	3 321	9 601	11	13 090	- 2 818	15 908	- 4 238	19 162
2007 I	2 389	3 257	9 889	1 376	10 542	- 2 927	13 469	- 2 110	20 710
2007 II	2 600	3 342	9 661	- 25	15 853	- 2 952	18 805	- 3 400	24 714
2007 III	3 034	3 901	9 468	- 203	14 245	- 3 014	17 258	- 1 640	25 107
2007 IV	1 696	3 392	10 006	- 25	8 668	- 3 044	11 712	- 5 252	15 118

¹ Die aktuellsten Quartalsdaten sind vorab auf dem Internet verfügbar unter www.snb.ch, *Publikationen*.
The latest quarterly figures may be accessed at www.snb.ch, *Publications*.

² Total 1: Ohne Edelmetalle, Edel- und Schmucksteine, Kunstgegenstände und Antiquitäten. Ab 2002 enthält der Spezialhandel auch die elektrische Energie. Ferner die Lohnveredelung und die Retourwaren, die bis 2001 im übrigen Warenverkehr enthalten sind.
Total 1: excluding precious metals, precious stones, gems, objets d'art and antiques. As of 2002, special trade has also included electrical energy. In addition, it covers processing of goods for foreign account, processing abroad for domestic account and returned goods, all of which, until 2001, were included under other goods.

Q2 Zahlungsbilanz – Vermögensübertragungen^{1,2} Balance of payments – capital transfers^{1,2}

In Millionen Franken / In CHF millions

Jahr Quartal	An das Ausland	Aus dem Ausland	Saldo
Year Quarter	Transfers abroad	Transfers from abroad	Net
	1	2	3
1998	- 893	1 094	201
1999	- 852	79	- 773
2000	- 6 803	826	- 5 976
2001	- 1 334	3 903	2 569
2002	- 2 220	425	- 1 794
2003	- 1 560	662	- 897
2004	- 2 255	505	- 1 750
2005	- 1 410	584	- 826
2006	- 3 663	264	- 3 399
2007	- 3 686	354	- 3 332
2005 IV	- 348	146	- 202
2006 I	- 923	66	- 857
2006 II	- 916	66	- 850
2006 III	- 914	66	- 848
2006 IV	- 910	66	- 844
2007 I	- 989	88	- 900
2007 II	- 906	88	- 818
2007 III	- 912	88	- 824
2007 IV	- 878	88	- 790

¹ Die aktuellsten Quartalsdaten sind vorab auf dem Internet verfügbar unter www.snb.ch, *Publikationen*.

The latest quarterly figures may be accessed at www.snb.ch, *Publications*.

² Käufe und Verkäufe immaterieller Vermögensgüter werden zusammen mit den Vermögensübertragungen ausgewiesen.

Purchases and sales of intangible assets are shown together with capital transfers.

Q3 Zahlungsbilanz – Kapitalverkehr ^{1,2} Balance of payments – financial account ^{1,2}

In Millionen Franken / In CHF millions

Direktinvestitionen / Direct investment

Jahr Quartal	Direktinvestitionen Direct investment				In der Schweiz In Switzerland				Saldo Net
	Im Ausland Abroad				In der Schweiz In Switzerland				
Year Quarter	Total (2 + 3 + 4)	Beteiligungs- kapital	Reinvestierte Erträge	Kredite	Total (6 + 7 + 8)	Beteiligungs- kapital	Reinvestierte Erträge	Kredite	
		Equity capital	Reinvested earnings	Other capital		Equity capital	Reinvested earnings	Other capital	
	1	2	3	4	5	6	7	8	9
1998	- 27 209	- 16 949	- 7 203	- 3 058	12 962	5 093	6 501	1 368	- 14 247
1999	- 49 986	- 23 835	- 18 280	- 7 872	17 603	7 577	9 708	319	- 32 383
2000	- 75 446	- 56 012	- 16 837	- 2 596	32 519	19 883	10 985	1 651	- 42 926
2001	- 30 916	- 21 995	- 4 132	- 4 789	14 945	15 799	966	- 1 820	- 15 971
2002	- 12 785	- 24 584	8 140	3 658	9 783	3 952	2 393	3 438	- 3 003
2003	- 20 795	- 5 581	- 16 121	906	22 224	11 663	3 795	6 766	1 430
2004	- 32 666	- 11 617	- 21 168	119	1 159	- 3 197	8 396	- 4 039	- 31 507
2005	- 64 084	- 22 415	- 41 017	- 651	- 1 922	- 499	- 2 833	1 410	- 66 006
2006	- 87 586	- 54 661	- 26 205	- 6 720	32 945	14 081	15 704	3 160	- 54 642
2007	- 61 180	- 22 978	- 36 321	- 1 881	48 484	22 357	25 485	642	- 12 697
2005 IV	- 20 228	- 4 277	- 10 254	- 5 697	944	1 931	- 3 774	2 786	- 19 284
2006 I	- 22 503	- 18 909	- 7 254	3 660	3 350	1 581	3 831	- 2 062	- 19 153
2006 II	- 13 863	- 5 944	- 7 254	- 666	4 430	949	2 044	1 437	- 9 433
2006 III	- 34 561	- 9 904	- 7 254	- 17 404	1 956	1 563	5 362	- 4 970	- 32 606
2006 IV	- 16 659	- 19 904	- 4 445	7 690	23 210	9 988	4 468	8 755	6 551
2007 I	- 25 528	- 16 516	- 9 080	69	23 603	17 549	5 006	1 048	- 1 924
2007 II	- 3 948	4 964	- 9 080	168	9 950	1 882	8 308	- 241	6 002
2007 III	- 8 906	- 3 194	- 9 080	3 369	8 636	2 065	6 426	145	- 270
2007 IV	- 22 799	- 8 232	- 9 080	- 5 487	6 295	860	5 744	- 309	- 16 504

Portfolioinvestitionen, Derivative und strukturierte Produkte / Portfolio investment, derivatives and structured products

Jahr Quartal	Portfolioinvestitionen Portfolio investment						Saldo Net	Derivate und strukturierte Produkte Saldo
	Im Ausland Abroad			In der Schweiz In Switzerland				
Year Quarter	Total (2 + 3)	Schuldtitel	Dividenden- papiere	Total (5 + 6)	Schuldtitel	Dividenden- papiere		Derivatives and structured products net
		Debt securities	Equity securities		Debt securities	Equity securities		
	1	2	3	4	5	6	7	8
1998	- 21 576	- 17 909	- 3 667	14 856	2 341	12 515	- 6 720	.
1999	- 70 360	- 44 072	- 26 288	8 853	607	8 246	- 61 507	.
2000	- 37 676	- 3 354	- 34 322	17 813	2 478	15 335	- 19 863	.
2001	- 72 298	- 47 054	- 25 244	3 199	82	3 117	- 69 099	.
2002	- 46 624	- 34 750	- 11 874	11 415	2 623	8 792	- 35 209	.
2003	- 44 495	- 41 623	- 2 872	- 2 527	3 676	- 6 203	- 47 022	.
2004	- 53 270	- 39 160	- 14 110	3 597	7 031	- 3 434	- 49 673	.
2005	- 66 323	- 44 345	- 21 977	7 172	2 065	5 106	- 59 151	.
2006	- 53 610	- 36 073	- 17 537	72	- 618	690	- 53 538	- 3 719
2007	- 25 107	- 18 815	- 6 292	1 662	731	932	- 23 444	- 12 768
2005 IV	- 15 931	- 10 535	- 5 396	3 382	150	3 232	- 12 549	—
2006 I	- 43 210	- 32 738	- 10 472	- 279	- 925	646	- 43 489	- 2 540
2006 II	- 7 223	- 2 593	- 4 629	172	604	- 433	- 7 051	- 177
2006 III	5 630	7 804	- 2 174	- 745	- 147	- 598	4 885	- 2 904
2006 IV	- 8 807	- 8 547	- 261	925	- 151	1 076	- 7 883	1 902
2007 I	- 15 521	- 12 797	- 2 724	- 2 311	839	- 3 149	- 17 832	- 5 816
2007 II	- 15 737	- 14 874	- 863	2 297	- 903	3 200	- 13 440	- 5 066
2007 III	9 415	10 795	- 1 380	- 3 181	887	- 4 068	6 234	- 2 601
2007 IV	- 3 263	- 1 938	- 1 325	4 857	- 92	4 949	1 594	715

¹ Die aktuellsten Quartalsdaten sind vorab auf dem Internet verfügbar unter www.snb.ch, *Publikationen*.
The latest quarterly figures may be accessed at www.snb.ch, *Publications*.

² Ein Minus bedeutet beim Kapitalverkehr einen Kapitalexport.
In the financial account, a minus sign (-) indicates an outflow of capital.

Übrige Investitionen / Other investment

Jahr Quartal	Übrige Investitionen Other investment				Saldo Net	Übrige Sektoren Other sectors			Saldo der übrigen Investitionen Other investment net
	Kredite der Geschäftsbanken Commercial bank lending					Kredite an das Ausland Claims abroad	Kredite aus dem Ausland Liabilities abroad	Saldo Net	
	Kredite an das Ausland Claims abroad		Kredite aus dem Ausland Liabilities abroad						
	Total	davon / of which Kredite an Banken Claims against banks	Total	davon / of which Kredite von Banken Liabilities towards banks					
1	2	3	4	5	6	7	8	9	
1998	-65 951	-61 132	49 293	39 182	-16 658	-40 994	34 412	-6 582	-23 240
1999	-116 096	-106 364	143 597	134 615	27 501	-22 461	37 449	14 988	42 489
2000	-140 407	-123 611	151 438	159 265	11 031	-47 597	53 970	6 373	17 404
2001	45 888	41 914	-27 929	-29 107	17 959	-25 099	34 234	9 134	27 094
2002	-85 501	-88 298	58 671	48 768	-26 830	9 365	22 708	32 073	5 243
2003	-13 978	-4 251	7 196	-12 907	-6 783	-6 846	28 503	21 657	14 875
2004	-16 914	19 602	33 803	29 151	16 889	-29 679	25 556	-4 123	12 766
2005	-73 460	-71 443	75 374	72 373	1 914	-36 642	51 299	14 658	16 571
2006	-33 352	-14 529	56 883	53 580	23 531	-49 736	47 370	-2 366	21 166
2007	-291 022	-241 588	297 238	291 457	6 217	-94 109	87 859	-6 251	-34
2005 IV	58 628	59 358	-58 163	-53 408	465	-13 280	8 540	-4 740	-4 274
2006 I	-67 515	-60 465	112 754	108 043	45 239	-8 779	7 688	-1 091	44 148
2006 II	-15 715	-12 988	7 748	4 723	-7 968	-7 795	12 608	4 813	-3 155
2006 III	-12 074	-4 074	8 153	15 670	-3 921	-8 722	20 996	12 274	8 353
2006 IV	61 953	62 998	-71 772	-74 856	-9 819	-24 441	6 079	-18 362	-28 181
2007 I	-239 048	-231 071	255 915	256 423	16 867	-35 192	36 295	1 103	17 970
2007 II	62 665	78 887	-56 087	-63 476	6 578	-42 706	24 058	-18 648	-12 070
2007 III	17 284	32 640	-31 272	-28 687	-13 988	-15 719	19 691	3 973	-10 016
2007 IV	-131 923	-122 044	128 683	127 197	-3 240	-493	7 815	7 322	4 082

Währungsreserven, Saldo Kapitalverkehr, Restposten / Reserve assets, net financial transactions, net errors and omissions

Jahr Quartal	Währungsreserven Reserve assets					Wertveränderungen auf den Auslandguthaben Valuation changes on foreign assets	Saldo des gesamten Kapitalverkehrs Total financial transactions net	Restposten Net errors and omissions
	Veränderung der Auslandguthaben ³ Changes in foreign assets ³							
	Total (2 bis 5) (2 to 5)	Gold ⁴	Devisen- anlagen	Reserveposition beim IWF	Übrige Guthaben			
	1	Gold ⁴	Foreign exchange	Reserve position in the IMF	Other assets			
Year Quarter	1	2	3	4	5	6	7	8
1998	-236	—	462	-306	-392	-871	-45 314	8 621
1999	-1 312	—	-1 802	394	96	4 136	-48 577	5 641
2000	6 659	—	5 646	568	445	.	-38 726	-6 134
2001	-1 091	—	-235	-626	-230	.	-59 067	23 240
2002	-3 744	—	-3 780	-297	333	.	-36 712	2 278
2003	-4 482	—	-4 606	54	70	.	-35 199	-20 177
2004	-1 861	—	-2 246	420	-35	.	-70 274	13 699
2005	22 655	—	749	1 078	20 828	.	-85 931	23 263
2006	-392	—	-643	501	-251	.	-91 125	22 851
2007	-4 054	—	-4 226	139	32	.	-52 997	-29 319
2005 IV	-364	—	-755	465	-74	.	-36 471	21 190
2006 I	1 096	—	713	348	34	.	-19 939	1 865
2006 II	-171	—	-42	-12	-117	.	-19 986	4 207
2006 III	-238	—	-172	-4	-62	.	-22 509	6 407
2006 IV	-1 079	—	-1 142	170	-107	.	-28 691	10 373
2007 I	784	—	817	-0	-32	.	-6 817	-12 993
2007 II	141	—	90	101	-51	.	-24 434	538
2007 III	-3 388	—	-3 386	29	-31	.	-10 041	-14 241
2007 IV	-1 591	—	-1 747	9	147	.	-11 705	-2 623

³ Seit dem Jahr 2000 werden gemäss den aktuellen Richtlinien des IWF Stromgrössen verbucht. Bis 1999 wurden dem alten Standard entsprechend Bestandesveränderungen ausgewiesen. Dies erforderte eine Gegenbuchung für die nicht transaktionsbedingten Änderungen der Auslandposition. Since 2000, flows have been published according to the current IMF guidelines. Until 1999, changes in holdings were recorded according to the old standard. This required counter-entries for non-transaction-related changes in foreign assets.

⁴ Seit dem 1. Mai 2000 verkauft die SNB das für geld- und währungspolitische Zwecke nicht mehr benötigte Gold (Demonetarisierung von Gold). Die Demonetarisierung von Gold wird gemäss den aktuellen Richtlinien des IWF in der Zahlungsbilanz nicht ausgewiesen. On 1 May 2000, the SNB began with the sale of gold no longer required for monetary policy purposes (demonetisation of gold). According to the current guidelines of the IMF, the demonetisation of gold is not shown in the balance of payments.

R1 Auslandvermögen – Übersicht

Switzerland's international investment position – overview

In Millionen Franken / In CHF millions

Bestand am Jahres- und Quartalsende Positions at year-end and end of quarter	Total (2 bis 5) (2 to 5)	Direktinvestitionen Direct investment	Portfolioinvestitionen Portfolio investment	Derivate und strukturierte Produkte Derivatives and structured products	Übrige Aktiven bzw. Passiven (ohne Währungsreserven) Other assets/liabilities (excl. reserve assets)	Währungsreserven Reserve assets
	1	2	3	4	5	6

Aktiven / Assets

1998	1 652 511	253 596	651 793	.	678 156	68 966
1999	1 984 353	311 258	808 027	.	794 781	70 287
2000	2 235 676	379 931	822 028	.	945 861	87 856
2001	2 218 826	423 077	815 964	.	892 754	87 031
2002	2 104 519	405 229	724 385	.	889 556	85 349
2003	2 189 987	422 244	816 257	.	865 439	86 047
2004	2 259 767	453 307	860 089	.	861 908	84 462
2005	2 764 489	562 572	958 223	79 899	1 088 001	75 794
2006	3 015 164	632 182	1 075 035	113 568	1 115 711	78 668
2007	3 565 174	679 377	1 190 760	138 868	1 471 141	85 029
2005 IV	2 764 489	562 572	958 223	79 899	1 088 001	75 794
2006 I	2 934 322	580 663	1 021 977	93 953	1 159 902	77 827
2006 II	2 907 425	576 760	1 004 431	100 477	1 149 949	75 808
2006 III	3 014 462	618 591	1 044 890	102 864	1 170 630	77 487
2006 IV	3 015 164	632 182	1 075 035	113 568	1 115 711	78 668
2007 I	3 392 707	660 443	1 130 141	121 038	1 401 218	79 867
2007 II	3 481 705	672 927	1 191 510	135 982	1 401 868	79 417
2007 III	3 468 693	667 953	1 196 081	154 155	1 368 068	82 435
2007 IV	3 565 174	679 377	1 190 760	138 868	1 471 141	85 029

Passiven / Liabilities

1998	1 206 558	99 101	486 826	.	620 631	.
1999	1 474 454	121 561	550 547	.	802 346	.
2000	1 768 751	142 055	671 355	.	955 341	.
2001	1 681 638	148 887	586 562	.	946 189	.
2002	1 569 742	173 080	485 660	.	911 003	.
2003	1 657 579	200 666	556 790	.	900 123	.
2004	1 724 029	223 682	589 478	.	910 869	.
2005	2 200 923	224 529	791 012	60 411	1 124 971	.
2006	2 448 680	266 045	930 141	70 936	1 181 559	.
2007	2 845 796	313 063	902 299	75 962	1 554 471	.
2005 IV	2 200 923	224 529	791 012	60 411	1 124 971	.
2006 I	2 368 022	230 470	830 289	52 574	1 254 688	.
2006 II	2 329 973	234 990	807 852	53 711	1 233 421	.
2006 III	2 437 995	241 190	884 253	52 235	1 260 317	.
2006 IV	2 448 680	266 045	930 141	70 936	1 181 559	.
2007 I	2 803 541	289 863	928 709	78 704	1 506 265	.
2007 II	2 849 262	300 166	982 150	75 663	1 491 284	.
2007 III	2 798 103	306 166	957 701	87 778	1 446 458	.
2007 IV	2 845 796	313 063	902 299	75 962	1 554 471	.

Nettovermögen / Net investment position

1998	445 953	154 494	164 967	.	57 526	68 966
1999	509 899	189 696	257 480	.	- 7 565	70 287
2000	466 925	237 876	150 673	.	- 9 480	87 856
2001	537 188	274 190	229 402	.	- 53 436	87 031
2002	534 777	232 149	238 726	.	- 21 446	85 349
2003	532 408	221 578	259 466	.	- 34 684	86 047
2004	535 738	229 625	270 611	.	- 48 961	84 462
2005	563 566	338 043	167 211	19 488	- 36 970	75 794
2006	566 483	366 136	144 895	42 633	- 65 848	78 668
2007	719 379	366 313	288 461	62 906	- 83 330	85 029
2005 IV	563 566	338 043	167 211	19 488	- 36 970	75 794
2006 I	566 300	350 192	191 688	41 379	- 94 786	77 827
2006 II	577 452	341 770	196 579	46 766	- 83 472	75 808
2006 III	576 467	377 401	160 637	50 629	- 89 687	77 487
2006 IV	566 483	366 136	144 895	42 633	- 65 848	78 668
2007 I	589 166	370 580	201 432	42 334	- 105 047	79 867
2007 II	632 443	372 762	209 360	60 319	- 89 415	79 417
2007 III	670 590	361 787	238 381	66 377	- 78 389	82 435
2007 IV	719 379	366 313	288 461	62 906	- 83 330	85 029

R2 Auslandvermögen – Aktiven Switzerland's international investment position – assets

In Millionen Franken / In CHF millions

Schweizerische Direktinvestitionen im Ausland¹ / Swiss direct investment abroad¹

Bestand am Jahres- und Quartalsende Positions at year-end and end of quarter	Total (2 + 5)	Beteiligungskapital Equity capital		Forderungen und Verpflichtungen der nichtfinanziellen Unternehmen in der Schweiz gegenüber Tochtergesellschaften, Beteiligungen und Filialen im Ausland Claims and liabilities of resident non-financial companies towards subsidiaries, associate companies and branches abroad		
		1	2	Forderungen Claims	Verpflichtungen Liabilities	Nettoforderungen (3 + 4) Net claims (3 + 4)
				3	4	5
1998	253 596	225 261	40 200	- 11 866	28 335	
1999	311 258	266 943	58 925	- 14 610	44 315	
2000	379 931	337 495	67 979	- 25 543	42 436	
2001	423 077	379 007	67 003	- 22 932	44 070	
2002	405 229	365 986	68 152	- 28 910	39 242	
2003	422 244	386 412	73 322	- 37 490	35 832	
2004	453 307	428 591	65 556	- 40 839	24 717	
2005	562 572	535 277	74 383	- 47 088	27 295	
2006	632 182	595 751	93 697	- 57 266	36 431	
2007	679 377	646 351	98 530	- 65 505	33 025	
2005 IV	562 572	535 277	74 383	- 47 088	27 295	
2006 I	580 663	556 827	73 614	- 49 779	23 835	
2006 II	576 760	556 627	73 622	- 53 490	20 133	
2006 III	618 591	575 295	93 593	- 50 297	43 296	
2006 IV	632 182	595 751	93 697	- 57 266	36 431	
2007 I	660 443	623 433	93 711	- 56 702	37 009	
2007 II	672 927	635 444	100 031	- 62 549	37 483	
2007 III	667 953	638 714	96 692	- 67 453	29 239	
2007 IV	679 377	646 351	98 530	- 65 505	33 025	

Schweizerische Portfolioinvestitionen im Ausland / Swiss portfolio investment abroad

Bestand am Jahres- und Quartalsende Positions at year-end and end of quarter	Total (2 + 5)	Schuldttitel Debt securities			Dividendenpapiere Equity securities			Derivate und strukturierte Produkte Derivatives and structured products
		Total (3 + 4)	Anleihen und Notes	Geldmarktpapiere ²	Total (6 + 7)	Aktien ³	Kollektivanlagen ⁴	
			Bonds and notes	Money market paper ²		Shares ³	Collective investment schemes ⁴	
1	2	3	4	5	6	7	8	
1998	651 793	363 237	355 188	8 050	288 556	200 660	87 896	.
1999	808 027	392 139	375 787	16 352	415 888	302 848	113 040	.
2000	822 028	384 634	372 374	12 261	437 394	308 956	128 437	.
2001	815 964	407 202	381 044	26 158	408 762	273 544	135 218	.
2002	724 385	421 686	391 835	29 850	302 700	184 468	118 231	.
2003	816 257	453 033	417 829	35 205	363 223	224 784	138 439	.
2004	860 089	475 945	443 079	32 866	384 145	228 174	155 971	.
2005	958 223	488 624	445 732	42 892	469 600	250 184	219 416	79 899
2006	1 075 035	560 375	498 841	61 534	514 660	263 442	251 218	113 568
2007	1 190 760	615 556	526 689	88 866	575 204	277 275	297 929	138 868
2005 IV	958 223	488 624	445 732	42 892	469 600	250 184	219 416	79 899
2006 I	1 021 977	522 930	464 192	58 738	499 047	264 837	234 210	93 953
2006 II	1 004 431	527 328	468 252	59 076	477 103	248 660	228 443	100 477
2006 III	1 044 890	545 251	488 210	57 041	499 639	259 372	240 267	102 864
2006 IV	1 075 035	560 375	498 841	61 534	514 660	263 442	251 218	113 568
2007 I	1 130 141	588 783	520 047	68 736	541 358	273 386	267 972	121 038
2007 II	1 191 510	609 148	527 589	81 558	582 362	297 065	285 297	135 982
2007 III	1 196 081	612 807	528 950	83 857	583 275	296 470	286 805	154 155
2007 IV	1 190 760	615 556	526 689	88 866	575 204	277 275	297 929	138 868

¹ Schweizerische Beteiligungen von 10% und mehr am Kapital von Unternehmen im Ausland und das Nettovermögen von Filialen im Ausland. Im 1. Quartal 2004 Erweiterung der Anzahl der befragten Unternehmen.

Swiss equity holdings of at least 10% in companies abroad as well as the net assets of branches abroad. In Q1 2004, the number of companies included in the survey was increased.

² Bis 1997 nur Geldmarktpapiere, die von Banken gehalten werden.
Until 1997, only money market instruments held by banks.

³ Bis 3. Quartal 2007 inklusive Anteile an kollektiven Kapitalanlagen mit Closed-End-Struktur.
Until Q3 2007, including units in collective investment schemes with a closed-ended structure.

⁴ Bis Ende 2004 nur *Anlagefondszertifikate*. Vom 1. Quartal 2005 bis 3. Quartal 2007 nur Anteile an kollektiven Kapitalanlagen mit Open-End-Struktur. Anteile an Kollektivanlagen mit Closed-End-Struktur wurden unter den *Aktien* verbucht. Ab 4. Quartal 2007 alle Anteile an Kollektivanlagen (sowohl mit Open-End als auch mit Closed-End-Struktur).
Until the end of 2004, containing exclusively *Investment fund certificates*. From Q1 2005 to Q3 2007, containing exclusively units in collective investment schemes with an open-ended structure. Units in collective investment schemes with a closed-ended structure were recorded under *Shares*. As of Q4 2007, including all units in collective investment schemes (both with an open-ended and a closed-ended structure).

Übrige Aktiven (ohne Währungsreserven) / Other foreign assets (excluding reserve assets)

Bestand am Jahres- und Quartalsende Positions at year-end and end of quarter	Total (2 + 8)	Kredite an das Ausland (Forderungen) Loans granted abroad (claims)					von inländischen Unternehmen By resident companies	von der öffentlichen Hand By general government	von der Nationalbank By the Swiss National Bank	Übrige Other
		Total (3 + 6 + 7 + 8)	von inländischen Banken ⁵ By resident banks ⁵		an Kunden To non-banks	an Banken To banks				
			Total (4 + 5)	an Banken To banks						
1	2	3	4	5	6	7	8	9		
1998	678 156	553 431	457 888	369 861	88 027	94 690	853	.	124 725	
1999	794 781	650 936	547 195	447 364	99 831	101 776	765	1 201	143 845	
2000	945 861	791 385	676 418	561 894	114 524	109 652	781	4 534	154 476	
2001	892 754	758 128	629 408	518 309	111 099	116 968	517	11 235	134 625	
2002	889 556	781 940	646 090	549 577	96 513	126 266	495	9 088	107 617	
2003	865 439	761 092	626 246	526 516	99 730	124 971	484	9 391	104 347	
2004	861 908	754 471	613 545	482 693	130 852	131 243	473	9 209	107 437	
2005	1 088 001	946 364	744 367	599 608	144 759	182 672	8 752	10 573	141 637	
2006	1 115 711	938 972	739 126	581 195	157 931	182 727	7 334	9 785	176 739	
2007	1 471 141	1 275 333	1 013 244	812 801	200 443	240 108	6 167	15 813	195 808	
2005 IV	1 088 001	946 364	744 367	599 608	144 759	182 672	8 752	10 573	141 637	
2006 I	1 159 902	1 013 210	810 084	658 539	151 545	184 017	8 407	10 702	146 693	
2006 II	1 149 949	994 941	794 087	644 860	149 227	187 572	8 052	5 231	155 008	
2006 III	1 170 630	1 007 428	814 800	655 876	158 924	178 473	7 693	6 463	163 202	
2006 IV	1 115 711	938 972	739 126	581 195	157 931	182 727	7 334	9 785	176 739	
2007 I	1 401 218	1 214 349	982 545	816 012	166 533	219 973	3 592	8 239	186 869	
2007 II	1 401 868	1 197 978	929 688	745 523	184 165	246 871	9 592	11 828	203 890	
2007 III	1 368 068	1 164 753	896 224	701 446	194 778	251 039	10 692	6 798	203 316	
2007 IV	1 471 141	1 275 333	1 013 244	812 801	200 443	240 108	6 167	15 813	195 808	

Währungsreserven der Nationalbank / Reserve assets of the National Bank

Bestand am Jahres- und Quartalsende Positions at year-end and end of quarter	Total (2 bis 5) (2 to 5)	Gold ⁶	Devisenanlagen ⁷	Reserveposition beim IWF	Übrige ⁸
		Gold ⁶	Foreign exchange ⁷	Reserve position in the IMF	Other ⁸
		1	2	3	4
1998	68 966	11 904	52 806	3 071	1 185
1999	70 287	11 904	54 608	2 678	1 098
2000	87 856	34 725	50 453	2 079	599
2001	87 031	32 982	50 581	2 666	802
2002	85 349	29 340	52 941	2 670	399
2003	86 047	27 128	56 312	2 562	46
2004	84 462	21 639	60 708	2 035	80
2005	75 794	28 050	46 585	1 080	79
2006	78 668	32 221	45 592	557	298
2007	85 029	34 776	49 468	406	379
2005 IV	75 794	28 050	46 585	1 080	79
2006 I	77 827	31 561	45 553	726	- 13
2006 II	75 808	31 279	43 785	720	24
2006 III	77 487	31 228	45 400	728	131
2006 IV	78 668	32 221	45 592	557	298
2007 I	79 867	33 558	45 398	558	354
2007 II	79 417	32 731	45 791	463	433
2007 III	82 435	32 930	48 642	425	438
2007 IV	85 029	34 776	49 468	406	379

⁵ Geschäftsstellen in der Schweiz und im Fürstentum Liechtenstein, seit 1999 ohne Wertschriftenleihe. Seit dem 4. Quartal 2003 Änderung in der Berichterstattung der Banken.
Offices in Switzerland and in the Principality of Liechtenstein, since 1999, excluding securities lending. Since Q4 2003, there has been a change in bank reporting.

⁶ Seit dem 2. Quartal 2000 wird der Goldbestand zum Marktwert bewertet. Bis zum 1. Quartal 2000 wurde der Goldbestand zum offiziellen Paritätswert von 4 596 Franken pro Kilogramm ausgewiesen.
Since Q2 2000, gold holdings have been priced at market value. Until Q1 2000, they were valued at the official parity price of CHF 4,596 per kilogram.

⁷ Seit dem 2. Quartal 2005 ohne freie Aktiven.
Since Q2 2005, excluding free assets.

⁸ Seit dem 2. Quartal 2003 werden die Währungshilfekredite bei den übrigen Aktiven verbucht.
Since Q2 2003, monetary assistance loans have been shown under other assets.

R3 Auslandvermögen – Passiven Switzerland's international investment position – liabilities

In Millionen Franken / In CHF millions

Ausländische Direktinvestitionen in der Schweiz¹ / Foreign direct investment in Switzerland¹

Bestand am Jahres- und Quartalsende Positions at year-end and end of quarter	Total (2 + 5)	Beteiligungskapital Equity capital		Forderungen und Verpflichtungen ausländischer Investoren gegenüber nichtfinanziellen Tochtergesellschaften, Beteiligungen und Filialen in der Schweiz Claims and liabilities of non-resident investors towards resident non-financial subsidiaries, associate companies and branches		
		1	2	Verpflichtungen Liabilities	Forderungen Claims	Nettoverpflichtungen (3 + 4) Net liabilities (3 + 4)
1998	99 101			98 109	6 146	- 5 155
1999	121 561	119 802	10 148	- 8 388	1 760	
2000	142 055	139 550	12 732	- 10 227	2 505	
2001	148 887	148 721	14 030	- 13 864	166	
2002	173 080	169 178	16 103	- 12 201	3 902	
2003	200 666	189 246	29 076	- 17 656	11 420	
2004	223 682	219 088	29 689	- 25 095	4 594	
2005	224 529	222 563	30 769	- 28 803	1 966	
2006	266 045	261 836	39 572	- 35 363	4 209	
2007	313 063	309 677	43 007	- 39 622	3 386	
2005 IV	224 529	222 563	30 769	- 28 803	1 966	
2006 I	230 470	230 493	31 533	- 31 556	- 23	
2006 II	234 990	236 004	33 416	- 34 430	- 1 014	
2006 III	241 190	245 447	34 902	- 39 160	- 4 258	
2006 IV	266 045	261 836	39 572	- 35 363	4 209	
2007 I	289 863	284 392	41 928	- 36 457	5 471	
2007 II	300 166	294 582	43 222	- 37 638	5 583	
2007 III	306 166	303 073	43 078	- 39 985	3 093	
2007 IV	313 063	309 677	43 007	- 39 622	3 386	

Ausländische Portfolioinvestitionen in der Schweiz / Foreign portfolio investment in Switzerland

Bestand am Jahres- und Quartalsende Positions at year-end and end of quarter	Total (2 + 5)	Schuldttitel Debt securities			Dividendenpapiere Equity securities			Derivate und strukturierte Produkte Derivatives and structured products
		Total (3 + 4)	Anleihen und Notes Bonds and notes	Geldmarktpapiere Money market paper	Total (6 + 7)	Aktien ² Shares ²	Kollektivanlagen ³ Collective investment schemes ³	
1	2		3	4		5	6	7
1998	486 826	40 969	40 372	597	445 857	389 907	55 950	.
1999	550 547	47 861	47 265	596	502 686	430 605	72 081	.
2000	671 355	46 150	45 209	941	625 205	547 540	77 665	.
2001	586 562	47 011	46 430	582	539 550	463 426	76 124	.
2002	485 660	49 136	47 831	1 306	436 524	374 356	62 167	.
2003	556 790	58 785	57 675	1 110	498 005	431 847	66 158	.
2004	589 478	72 711	71 408	1 303	516 767	451 126	65 641	.
2005	791 012	85 904	84 525	1 379	705 109	622 793	82 316	60 411
2006	930 141	95 151	93 416	1 735	834 990	746 653	88 337	70 936
2007	902 299	85 586	83 700	1 886	816 713	716 379	100 334	75 962
2005 IV	791 012	85 904	84 525	1 379	705 109	622 793	82 316	60 411
2006 I	830 289	88 185	86 868	1 317	742 104	657 083	85 021	52 574
2006 II	807 852	90 500	89 267	1 233	717 352	636 027	81 325	53 711
2006 III	884 253	94 475	93 057	1 418	789 778	704 799	84 979	52 235
2006 IV	930 141	95 151	93 416	1 735	834 990	746 653	88 337	70 936
2007 I	928 709	90 149	88 240	1 910	838 560	747 029	91 531	78 704
2007 II	982 150	94 607	92 645	1 962	887 543	790 750	96 793	75 663
2007 III	957 701	96 483	94 335	2 148	861 218	765 723	95 495	87 778
2007 IV	902 299	85 586	83 700	1 886	816 713	716 379	100 334	75 962

Übrige Passiven / Other foreign liabilities

Bestand am Jahres- und Quartalsende Positions at year-end and end of quarter	Total (2 + 9)	Kredite aus dem Ausland (Verpflichtungen) Loans from abroad (liabilities)						Übrige Other	
		Total (3 + 6 + 7 + 8)	an inländische Banken ⁴ To resident banks ⁴			an inländische Unternehmen To resident companies	an die öffentliche Hand To general government		an die Nationalbank To the Swiss National Bank
			Total (4 + 5)	von Banken From banks					
				von Kunden From non-banks					
1	2	3	4	5	6	7	8	9	
1998	620 631	474 646	398 861	315 887	82 974	74 760	861	164	145 985
1999	802 346	629 835	548 197	463 202	84 995	80 295	774	569	172 510
2000	955 341	782 030	690 939	614 415	76 524	89 773	675	643	173 311
2001	946 189	770 266	666 969	588 922	78 047	100 561	637	2 099	175 924
2002	911 003	750 475	647 877	564 670	83 207	101 040	855	703	160 528
2003	900 123	742 707	636 533	535 646	100 887	104 957	575	641	157 416
2004	910 869	748 870	641 916	538 622	103 294	105 826	798	330	162 000
2005	1 124 971	945 668	775 536	662 548	112 988	168 466	945	721	179 304
2006	1 181 559	977 804	803 859	688 407	115 452	172 056	1 463	426	203 755
2007	1 554 471	1 318 099	1 083 978	962 929	121 049	225 987	1 755	6 380	236 371
2005 IV	1 124 971	945 668	775 536	662 548	112 988	168 466	945	721	179 304
2006 I	1 254 688	1 065 750	889 187	770 341	118 846	175 249	971	342	188 939
2006 II	1 233 421	1 043 267	866 377	747 195	119 182	175 688	843	359	190 154
2006 III	1 260 317	1 062 885	884 717	772 207	112 510	176 881	848	439	197 432
2006 IV	1 181 559	977 804	803 859	688 407	115 452	172 056	1 463	426	203 755
2007 I	1 506 265	1 282 917	1 064 768	949 164	115 604	216 204	1 477	468	223 348
2007 II	1 491 284	1 253 613	1 022 051	898 553	123 498	229 105	1 632	825	237 671
2007 III	1 446 458	1 206 337	971 333	851 563	119 770	231 876	1 696	1 432	240 121
2007 IV	1 554 471	1 318 099	1 083 978	962 929	121 049	225 987	1 755	6 380	236 371

- ¹ Ausländische Beteiligungen von 10% und mehr am Kapital von Unternehmen in der Schweiz und das Nettovermögen ausländischer Filialen in der Schweiz.
Im 1. Quartal 2004 Erweiterung der Anzahl der befragten Unternehmen.
Foreign equity holdings of at least 10% in companies in Switzerland as well as the net assets of foreign branches in Switzerland. In Q1 2004, the number of companies included in the survey was increased.
- ² Bis 3. Quartal 2007 inklusive Anteile an kollektiven Kapitalanlagen mit Closed-End-Struktur.
Until Q3 2007, including units in collective investment schemes with a closed-ended structure.
- ³ Bis Ende 2004 nur *Anlagefondszertifikate*. Vom 1. Quartal 2005 bis 3. Quartal 2007 nur Anteile an kollektiven Kapitalanlagen mit Open-End-Struktur. Anteile an Kollektivanlagen mit Closed-End-Struktur wurden unter den *Aktien* verbucht. Ab 4. Quartal 2007 alle Anteile an Kollektivanlagen (sowohl mit Open-End als auch mit Closed-End-Struktur).
Until the end of 2004, containing exclusively *Investment fund certificates*. From Q1 2005 to Q3 2007, containing exclusively units in collective investment schemes with an open-ended structure. Units in collective investment schemes with a closed-ended structure were recorded under *Shares*. As of Q4 2007, including all units in collective investment schemes (both with an open-ended and a closed-ended structure).
- ⁴ Geschäftsstellen in der Schweiz und im Fürstentum Liechtenstein, seit 1999 ohne Wertschriftenleihe.
Offices in Switzerland and in the Principality of Liechtenstein, since 1999 excluding securities lending.

S11 Schweizerische Direktinvestitionen im Ausland – Ländergruppen¹ Swiss direct investment abroad – by geographical zone¹

Kapitalexporte^{2,3} / Capital outflows^{2,3}

In Millionen Franken / In CHF millions

		2002	2003	2004	2005	2006
		1	2	3	4	5
Industrieunternehmen / Manufacturing companies						
Europa	Europe	7 417	6 427	10 291	6 296	18 737
EU ⁴	EU ⁴	2 958	4 536	5 090	5 565	14 917
Übriges Europa ⁵	Other European countries ⁵	4 459	1 891	5 201	731	3 819
Nordamerika	North America	4 494	54	9 320	16 344	17 524
Mittel- und Südamerika	Central and South America	512	1 152	627	3 264	7 351
Asien	Asia	174	- 1 355	1 313	1 159	4 531
Afrika	Africa	- 139	62	- 149	481	375
Ozeanien	Oceania	44	86	217	201	516
Alle Länder	All countries	12 502	6 425	21 619	27 745	49 033
Dienstleistungsunternehmen / Service companies						
Europa	Europe	2 857	3 010	4 259	18 354	12 075
EU ⁴	EU ⁴	4 884	1 988	9 821	15 398	13 729
Übriges Europa ⁵	Other European countries ⁵	- 2 026	1 022	- 5 562	2 956	- 1 654
Nordamerika	North America	- 852	6 715	- 442	6 488	5 738
Mittel- und Südamerika	Central and South America	- 1 674	2 601	2 654	4 201	13 900
Asien	Asia	- 88	1 482	3 867	5 298	5 789
Afrika	Africa	- 350	- 310	- 223	1 250	423
Ozeanien	Oceania	389	871	933	748	628
Alle Länder	All countries	283	14 369	11 047	36 339	38 554
Total (alle Unternehmen) / Total (all companies)						
Europa	Europe	10 274	9 437	14 550	24 649	30 812
EU ⁴	EU ⁴	7 841	6 524	14 911	20 963	28 646
Übriges Europa ⁵	Other European countries ⁵	2 433	2 912	- 361	3 687	2 166
Nordamerika	North America	3 642	6 769	8 878	22 832	23 262
Mittel- und Südamerika	Central and South America	- 1 162	3 753	3 281	7 465	21 251
Asien	Asia	86	128	5 180	6 457	10 319
Afrika	Africa	- 489	- 248	- 372	1 731	797
Ozeanien	Oceania	433	957	1 150	949	1 144
Alle Länder	All countries	12 785	20 795	32 666	64 084	87 586

¹ Die Ländergruppeneinteilung entspricht der Geonomenklatur Eurostat.
The definition of geographical zones is based on the Eurostat nomenclature.

² Minus (-) bedeutet einen Kapitalrückfluss in die Schweiz (Desinvestition).
The minus sign (-) indicates a return flow of capital into Switzerland (disinvestment).

³ Erweiterung des Erhebungskreises in den Jahren 1993 und 2004.
Expansion of the reporting population in 1993 and 2004.

⁴ Bis 1994 EU12, ab 1995 EU15, ab 2004 EU25.
Until 1994, EU12; as of 1995, EU15; as of 2004, EU25.

⁵ Bis 1994 inkl. Finnland, Österreich und Schweden; ab 2000 inkl. Guernsey, Jersey und Insel Man, exkl. Monaco; bis 2003 inkl. Baltische Länder, Malta, Polen, Slowakei, Slowenien, Tschechische Republik, Ungarn und Zypern.
Until 1994, incl. Finland, Austria and Sweden; as of 2000, incl. Guernsey, Jersey and the Isle of Man, excl. Monaco; until 2003, incl. Baltic countries, Malta, Poland, Slovakia, Slovenia, Czech Republic, Hungary and Cyprus.

S12 Schweizerische Direktinvestitionen im Ausland – Ländergruppen¹ Swiss direct investment abroad – by geographical zone¹

Kapitalbestand am Jahresende (Buchwert)^{2,3} / Capital stock at year-end (book value)^{2,3}

In Millionen Franken / In CHF millions

		2002	2003	2004	2005	2006
		1	2	3	4	5
Industrieunternehmen / Manufacturing companies						
Europa	Europe	70 867	76 339	86 919	100 975	120 887
EU ⁴	EU ⁴	61 373	62 147	70 040	83 113	100 841
Übriges Europa ⁵	Other European countries ⁵	9 494	14 192	16 879	17 863	20 046
Nordamerika	North America	30 298	27 123	27 438	47 860	60 288
Mittel- und Südamerika	Central and South America	19 171	24 542	29 693	35 473	51 943
Asien	Asia	13 852	12 832	14 263	15 207	18 508
Afrika	Africa	923	1 017	1 087	1 316	1 567
Ozeanien	Oceania	726	1 015	1 041	1 918	2 649
Alle Länder	All countries	135 837	142 867	160 441	202 748	255 842
Dienstleistungsunternehmen / Service companies						
Europa	Europe	140 368	142 159	147 048	183 001	177 282
EU ⁴	EU ⁴	116 770	118 935	130 922	162 874	160 578
Übriges Europa ⁵	Other European countries ⁵	23 598	23 224	16 127	20 126	16 704
Nordamerika	North America	51 811	56 211	57 001	75 856	89 636
Mittel- und Südamerika	Central and South America	46 606	49 646	57 666	59 272	61 391
Asien	Asia	23 228	19 542	21 199	29 831	34 766
Afrika	Africa	2 573	2 288	1 480	2 150	5 950
Ozeanien	Oceania	4 805	9 531	8 473	9 715	7 315
Alle Länder	All countries	269 391	279 377	292 866	359 824	376 339
Total (alle Unternehmen) / Total (all companies)						
Europa	Europe	211 236	218 498	233 967	283 976	298 168
EU ⁴	EU ⁴	178 143	181 082	200 961	245 987	261 419
Übriges Europa ⁵	Other European countries ⁵	33 093	37 416	33 006	37 989	36 750
Nordamerika	North America	82 108	83 334	84 438	123 715	149 923
Mittel- und Südamerika	Central and South America	65 777	74 188	87 359	94 745	113 334
Asien	Asia	37 080	32 374	35 462	45 037	53 274
Afrika	Africa	3 496	3 305	2 567	3 466	7 517
Ozeanien	Oceania	5 531	10 545	9 514	11 632	9 964
Alle Länder	All countries	405 228	422 244	453 307	562 572	632 181

¹ Die Ländergruppendefinition entspricht der Geonomenklatur Eurostat.
The definition of geographical zones is based on the Eurostat geonomenclature.

² Erweiterung des Erhebungskreises in den Jahren 1993 und 2004.
Expansion of the reporting population in 1993 and 2004.

³ Bis 1985 ohne Banken.
Until 1985, excl. banks.

⁴ Bis 1985 EU10, ab 1986 EU12, ab 1995 EU 15, ab 2004 EU25.
Until 1985, EU10; as of 1986, EU12; as of 1995, EU15; as of 2004, EU25.

⁵ Bis 1985 inkl. Portugal und Spanien; bis 1994 inkl. Finnland, Österreich und Schweden; ab 2000 inkl. Guernsey, Jersey und Insel Man, exkl. Monaco; bis 2003 inkl. Baltische Staaten, Malta, Polen, Slowakei, Slowenien, Tschechische Republik, Ungarn und Zypern.
Until 1985, incl. Portugal and Spain, until 1994, incl. Finland, Austria and Sweden; as of 2000, incl. Guernsey, Jersey and the Isle of Man, excl. Monaco; until 2003, incl. Baltic countries, Malta, Poland, Slovakia, Slovenia, Czech Republic, Hungary and Cyprus.

S13 Schweizerische Direktinvestitionen im Ausland – Ländergruppen¹ Swiss direct investment abroad – by geographical zone¹

Personalbestand im Ausland^{2,3} / Number of staff abroad^{2,3}

		2002	2003	2004	2005	2006
		1	2	3	4	5
Industrieunternehmen / Manufacturing companies						
Europa	Europe	542 109	519 612	506 042	519 412	543 540
EU ⁴	EU ⁴	455 718	434 633	467 972	477 333	495 349
Übriges Europa ⁵	Other European countries ⁵	86 392	84 979	38 070	42 079	48 191
Nordamerika	North America	180 757	189 228	180 783	191 214	207 116
Mittel- und Südamerika	Central and South America	100 285	111 819	114 113	122 798	130 053
Asien	Asia	175 552	181 091	187 690	201 699	232 928
Afrika	Africa	30 238	29 905	32 160	34 445	35 156
Ozeanien	Oceania	16 001	14 983	15 722	15 961	17 302
Alle Länder	All countries	1 044 942	1 046 638	1 036 510	1 085 528	1 166 094
Dienstleistungsunternehmen / Service companies						
Europa	Europe	410 966	391 042	435 171	453 729	545 136
EU ⁴	EU ⁴	345 795	324 366	385 402	399 963	430 764
Übriges Europa ⁵	Other European countries ⁵	65 171	66 676	49 768	53 767	114 372
Nordamerika	North America	155 115	138 395	133 883	146 854	143 654
Mittel- und Südamerika	Central and South America	59 958	68 384	83 637	87 659	89 911
Asien	Asia	105 845	102 529	116 011	171 405	171 581
Afrika	Africa	40 960	44 299	36 808	38 957	43 023
Ozeanien	Oceania	14 886	17 650	20 318	20 001	22 125
Alle Länder	All countries	787 731	762 300	825 828	918 605	1 015 430
Total (alle Unternehmen) / Total (all companies)						
Europa	Europe	953 076	910 654	941 212	973 141	1 088 677
EU ⁴	EU ⁴	801 513	758 999	853 374	877 296	926 113
Übriges Europa ⁵	Other European countries ⁵	151 563	151 655	87 838	95 845	162 563
Nordamerika	North America	335 872	327 624	314 666	338 068	350 770
Mittel- und Südamerika	Central and South America	160 243	180 203	197 750	210 457	219 963
Asien	Asia	281 397	283 620	303 701	373 104	404 509
Afrika	Africa	71 198	74 204	68 968	73 402	78 179
Ozeanien	Oceania	30 887	32 633	36 040	35 962	39 427
Alle Länder	All countries	1 832 673	1 808 938	1 862 338	2 004 133	2 181 524

¹ Die Ländergruppeneinteilung entspricht der Geonomenklatur Eurostat.
The definition of geographical zones is based on the Eurostat nomenclature.

² Erweiterung des Erhebungskreises in den Jahren 1986, 1993 und 2004.
Expansion of the reporting population in 1986, 1993 and 2004.

³ Bis 1985 ohne Banken.
Until 1985, excl. banks.

⁴ Bis 1985 EU10, ab 1986 EU12, ab 1995 EU15, ab 2004 EU25.
Until 1985, EU10; as of 1986, EU12; as of 1995, EU15; as of 2004, EU25.

⁵ Bis 1985 inkl. Portugal und Spanien; bis 1994 inkl. Finnland, Österreich und Schweden; ab 2000 inkl. Guernsey, Jersey und Insel Man, excl. Monaco; bis 2003 inkl. Baltische Staaten, Malta, Polen, Slowakei, Slowenien, Tschechische Republik, Ungarn und Zypern.
Until 1985, incl. Portugal and Spain, until 1994, incl. Finland, Austria and Sweden; as of 2000 incl. Guernsey, Jersey and the Isle of Man, excl. Monaco; until 2003, incl. Baltic countries, Malta, Poland, Slovakia, Slovenia, Czech Republic, Hungary and Cyprus.

S21 Ausländische Direktinvestitionen in der Schweiz – Ländergruppen¹ Foreign direct investment in Switzerland – by geographical zone¹

Kapitalimporte^{2,3} / Capital inflows^{2,3}

In Millionen Franken / In CHF millions

		2002	2003	2004	2005	2006
		1	2	3	4	5
Alle Unternehmen / All companies						
Europa	Europe	7 198	14 159	- 3 924	22 771	28 600
EU ⁴	EU ⁴	7 984	14 125	- 4 034	22 803	28 506
Übriges Europa ⁵	Other European countries ⁵	- 786	34	110	- 31	95
Nordamerika	North America	3 075	7 213	7 007	- 25 557	3 959
Mittel- und Südamerika	Central and South America	24	932	- 1 400	878	267
Asien, Afrika und Ozeanien	Asia, Africa and Oceania	- 515	- 79	- 524	- 14	119
Alle Länder	All countries	9 783	22 224	1 159	- 1 922	32 945

S22 Ausländische Direktinvestitionen in der Schweiz – Ländergruppen¹ Foreign direct investment in Switzerland – by geographical zone¹

Kapitalbestand am Jahresende (Buchwert)³ / Capital stock at year-end (book value)³

In Millionen Franken / In CHF millions

		2002	2003	2004	2005	2006
		1	2	3	4	5
Alle Unternehmen / All companies						
Europa	Europe	100 540	114 210	130 179	158 521	196 540
EU ⁶	EU ⁶	99 741	112 304	128 057	155 519	193 283
Übriges Europa ⁷	Other European countries ⁷	798	1 906	2 122	3 002	3 257
Nordamerika	North America	67 538	81 931	89 585	59 646	61 867
Mittel- und Südamerika	Central and South America	1 865	1 953	1 515	3 458	4 340
Asien, Afrika und Ozeanien	Asia, Africa and Oceania	3 137	2 572	2 404	2 904	3 299
Alle Länder	All countries	173 080	200 666	223 682	224 529	266 045

¹ Die Ländergruppendefinition entspricht der Geonomenklatur Eurostat.

The definition of geographical zones is based on the Eurostat geonomenclature.

² Minus (-) bedeutet einen Kapitalabfluss aus der Schweiz (Desinvestition).

The minus sign (-) indicates an outflow of capital from Switzerland (disinvestment).

³ Erweiterung des Erhebungskreises in den Jahren 1993 und 2004.

Expansion of the reporting population in 1993 and 2004.

⁴ Bis 1994 EU12, ab 1995 EU15, ab 2004 EU25.

Until 1994, EU12; as of 1995, EU15; as of 2004, EU25.

⁵ Bis 1994 inkl. Finnland, Österreich und Schweden; ab 2000 inkl. Guernsey, Jersey und Insel Man, exkl. Monaco; bis 2003 inkl. Baltische Länder, Malta, Polen, Slowakei, Slowenien, Tschechische Republik, Ungarn und Zypern.

Until 1994, incl. Finland, Austria and Sweden; as of 2000, incl. Guernsey, Jersey and the Isle of Man, excl. Monaco; until 2003, incl. Baltic countries, Malta, Poland, Slovakia, Slovenia, Czech Republic, Hungary and Cyprus.

⁶ Bis 1985 EU10, ab 1986 EU12, ab 1995 EU15, ab 2004 EU25.

Until 1985, EU10; as of 1986, EU12; as of 1995, EU15; as of 2004, EU25.

⁷ Bis 1985 inkl. Portugal und Spanien; bis 1994 inkl. Finnland, Österreich und Schweden; ab 2000 inkl. Guernsey, Jersey und Insel Man, exkl. Monaco; bis 2003 inkl. Baltische Staaten, Malta, Polen, Slowakei, Slowenien, Tschechische Republik, Ungarn und Zypern.

Until 1985, incl. Portugal and Spain, until 1994, incl. Finland, Austria and Sweden; as of 2000, incl. Guernsey, Jersey and the Isle of Man, excl. Monaco; until 2003, incl. Baltic countries, Malta, Poland, Slovakia, Slovenia, Czech Republic, Hungary and Cyprus.

S23: Ausländische Direktinvestitionen in der Schweiz – Ländergruppen ¹ Foreign direct investment in Switzerland – by geographical zone ¹

Personalbestand in der Schweiz / Number of staff in Switzerland

	2002	2003	2004	2005	2006
	1	2	3	4	5

Unternehmen, die in der Erhebung der Direktinvestitionen erfasst werden ² / Companies included in data collection for direct investment statistics ²

		2002	2003	2004	2005	2006
Europa	Europe	110 431	124 517	153 155	167 039	177 310
EU ³	EU ³	110 059	124 032	152 494	166 409	176 650
Übriges Europa ⁴	Other European countries ⁴	373	486	661	630	660
Nordamerika	North America	31 231	30 505	32 590	29 270	29 501
Mittel- und Südamerika	Central and South America	1 029	1 339	1 680	1 313	1 514
Asien, Afrika und Ozeanien	Asia, Africa and Oceania	1 149	1 468	1 162	2 017	3 104
Alle Länder	All countries	143 840	157 829	188 587	199 639	211 430

Unternehmen, die nicht in der Erhebung der Direktinvestitionen erfasst werden ⁵ / Companies not included in data collection for direct investment statistics ⁵

		2002	2003	2004	2005	2006
Europa	Europe	.	109 499	92 067	88 700	98 793
EU ³	EU ³	.	109 166	91 799	88 365	98 413
Übriges Europa ⁴	Other European countries ⁴	.	333	268	335	380
Nordamerika	North America	.	26 606	25 461	25 454	28 655
Mittel- und Südamerika	Central and South America	.	3 598	2 709	5 460	7 328
Asien, Afrika und Ozeanien	Asia, Africa and Oceania	.	3 644	5 026	4 780	4 717
Alle Länder	All countries	.	143 347	125 263	124 394	139 493

Alle Unternehmen / All companies

		2002	2003	2004	2005	2006
Europa	Europe	.	234 016	245 222	255 739	276 103
EU ³	EU ³	.	233 198	244 293	254 774	275 063
Übriges Europa ⁴	Other European countries ⁴	.	819	929	965	1 040
Nordamerika	North America	.	57 111	58 051	54 724	58 156
Mittel- und Südamerika	Central and South America	.	4 937	4 389	6 773	8 842
Asien, Afrika und Ozeanien	Asia, Africa and Oceania	.	5 112	6 188	6 797	7 821
Alle Länder	All countries	.	301 176	313 850	324 033	350 923

¹ Die Ländergruppeneinteilung entspricht der Geonomenklatur Eurostat.
The definition of geographical zones is based on the Eurostat geonomenclature.

² Erweiterung des Erhebungskreises im Jahr 2004.
Expansion of the reporting population in 2004.

³ Bis 2003 EU15, ab 2004 EU25.
Until 2003, EU15, as of 2004, EU25.

⁴ Bis 2003 inkl. Baltische Staaten, Malta, Polen, Slowakei, Slowenien, Tschechische Republik, Ungarn und Zypern.
Until 2003, incl. Baltic countries, Malta, Poland, Slovakia, Slovenia, Czech Republic, Hungary and Cyprus.

⁵ Quelle: Bundesamt für Statistik (BFS).
Source: Swiss Federal Statistical Office (SFSO).

T1 Konsumentenpreise im Ausland Consumer prices abroad

Veränderung gegenüber dem entsprechenden Vorjahresmonat / Change from the corresponding month of the previous year

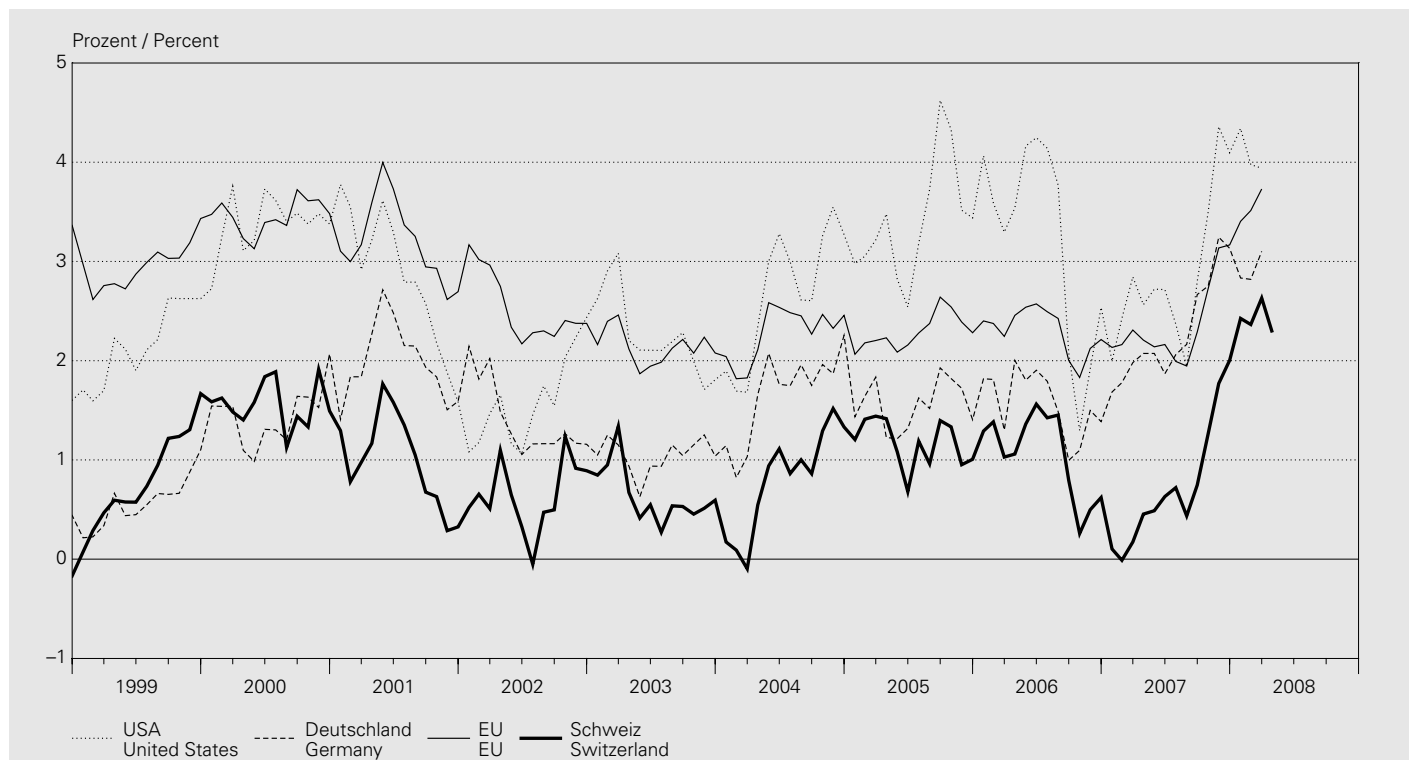

In Prozent / In percent

Jahresmittel Monat	USA United States	Japan	Deutschland Germany	Frankreich France	Italien Italy	Vereinigtes Königreich United Kingdom	EU	OECD	Schweiz Switzerland
Annual average Month	1	2	3	4	5	6	7	8	9
1998	1.5	0.7	0.9	0.6	2.0	1.6	4.7	3.8	0.0
1999	2.2	-0.3	0.6	0.5	1.7	1.3	3.0	3.3	0.8
2000	3.4	-0.7	1.4	1.7	2.5	0.8	3.5	3.8	1.6
2001	2.8	-0.8	2.0	1.6	2.8	1.2	3.2	3.4	1.0
2002	1.6	-0.9	1.4	1.9	2.5	1.3	2.5	2.6	0.6
2003	2.3	-0.2	1.0	2.1	2.7	1.4	2.1	2.4	0.6
2004	2.7	-0.0	1.7	2.1	2.2	1.3	2.3	2.3	0.8
2005	3.4	-0.3	1.6	1.7	2.0	2.1	2.3	2.6	1.2
2006	3.2	0.2	1.6	1.7	2.1	2.3	2.3	2.6	1.1
2007	2.9	0.1	2.3	1.5	1.8	2.3	2.4	2.5	0.7
2007 04	2.6	—	2.1	1.3	1.5	2.8	2.2	2.4	0.5
2007 05	2.7	—	2.1	1.1	1.5	2.5	2.1	2.3	0.5
2007 06	2.7	-0.2	1.9	1.2	1.7	2.4	2.2	2.3	0.6
2007 07	2.4	—	2.1	1.1	1.6	1.9	2.0	2.1	0.7
2007 08	1.9	-0.2	2.2	1.2	1.6	1.7	1.9	1.9	0.4
2007 09	2.8	-0.2	2.7	1.5	1.7	1.8	2.3	2.3	0.7
2007 10	3.5	0.3	2.8	2.0	2.1	2.0	2.7	2.9	1.3
2007 11	4.4	0.6	3.2	2.4	2.4	2.1	3.1	3.4	1.8
2007 12	4.1	0.7	3.1	2.6	2.6	2.1	3.2	3.3	2.0
2008 01	4.3	0.7	2.8	2.8	3.0	2.2	3.4	3.5	2.4
2008 02	4.0	1.0	2.8	2.8	2.9	2.5	3.5	3.5	2.4
2008 03	3.9	1.2	3.1	3.2	3.3	2.4	3.7	3.5	2.6
2008 04	2.3

T2 Arbeitslosigkeit im Ausland Unemployment abroad

Arbeitslose in Prozent der Erwerbsbevölkerung / Unemployment in percent of the economically active population
Saisonbereinigte, standardisierte Werte der OECD¹ / Seasonally adjusted, standardised values of the OECD¹

Jahresmittel Quartals- mittel Monat	USA	Japan	Deutschland	Frankreich	Italien	Vereinigtes Königreich	EU	OECD	
Annual average Quarterly average Month	United States	Japan	Germany	France	Italy	United Kingdom	EU	OECD	
	1	2	3	4	5	6	7	8	
1998	4.5	4.1	9.0	11.0	11.4	6.1	10.3	6.9	6.9
1999	4.2	4.7	8.2	10.4	11.0	5.9	9.5	6.7	6.7
2000	4.0	4.7	7.5	9.0	10.1	5.4	8.7	6.2	6.2
2001	4.7	5.0	7.6	8.3	9.1	5.0	8.5	6.4	6.4
2002	5.8	5.4	8.4	8.6	8.6	5.1	8.9	6.9	6.9
2003	6.0	5.3	9.3	9.0	8.4	4.9	9.0	7.1	7.1
2004	5.5	4.7	9.8	9.3	8.0	4.7	9.0	6.9	6.9
2005	5.1	4.4	10.6	9.3	7.7	4.8	8.9	6.7	6.7
2006	4.6	4.1	9.8	9.2	6.8	5.4	8.1	6.1	6.1
2007	4.6	3.8	8.4	8.3	6.1	5.3	7.1	5.6	5.6
2006 I	4.7	4.2	10.4	9.5	7.3	5.2	8.5	6.4	6.4
2006 II	4.7	4.1	10.0	9.3	6.8	5.4	8.3	6.2	6.2
2006 III	4.7	4.1	9.6	9.2	6.6	5.4	8.0	6.1	6.1
2006 IV	4.4	4.1	9.2	8.9	6.4	5.4	7.7	5.9	5.9
2007 I	4.5	4.0	8.7	8.7	6.1	5.5	7.4	5.7	5.7
2007 II	4.5	3.8	8.5	8.5	6.0	5.3	7.2	5.6	5.6
2007 III	4.7	3.8	8.3	8.2	6.1	5.3	7.1	5.6	5.6
2007 IV	4.8	3.8	8.0	7.9	6.1	5.0	6.8	5.6	5.6
2008 I	4.9	3.9	7.4	7.8	6.7	5.5	5.5
2007 04	4.5	3.8	8.5	8.5	6.0	5.3	7.2	5.6	5.6
2007 05	4.5	3.8	8.5	8.5	6.0	5.3	7.2	5.6	5.6
2007 06	4.6	3.7	8.4	8.4	6.0	5.3	7.1	5.6	5.6
2007 07	4.7	3.6	8.4	8.3	6.1	5.3	7.1	5.6	5.6
2007 08	4.7	3.8	8.3	8.2	6.1	5.3	7.1	5.6	5.6
2007 09	4.7	4.0	8.2	8.1	6.1	5.2	7.0	5.6	5.6
2007 10	4.8	4.0	8.1	8.0	6.1	5.1	6.9	5.6	5.6
2007 11	4.7	3.8	8.0	7.9	6.1	5.0	6.8	5.5	5.5
2007 12	5.0	3.8	7.8	7.9	6.1	5.0	6.8	5.6	5.6
2008 01	4.9	3.8	7.6	7.9	..	5.1	6.8	5.5	5.5
2008 02	4.8	3.9	7.4	7.8	6.7	5.5	5.5
2008 03	5.1	3.8	7.3	7.8	6.7	5.5	5.5
2008 04	5.0

¹ Arbeitslosenquote Schweiz, saisonbereinigt, aber nicht standardisiert, siehe Tabelle N3.
For Switzerland's unemployment rate (seasonally adjusted but not standardised), cf. table N3.

T3 Bruttoinlandprodukt wichtiger Handelspartner Gross domestic product of major trading partners

Saisonbereinigte, reale Werte / Seasonally adjusted, real values

Veränderung gegenüber der Vorperiode¹ / Change from the previous period¹

In Prozent / In percent

Jahr Quartal	USA	Japan	Deutschland	Frankreich	Italien	Vereinigtes Königreich	Schweiz
Year Quarter	United States	Japan	Germany	France	Italy	United Kingdom	Switzerland
	1	2	3	4	5	6	7
1998	4.2	-2.0	2.0	3.5	1.4	3.4	2.6
1999	4.4	-0.1	2.0	3.3	1.9	3.0	1.3
2000	3.7	2.9	3.2	3.9	3.6	3.8	3.6
2001	0.8	0.2	1.2	1.8	1.8	2.4	1.2
2002	1.6	0.3	-0.0	1.0	0.3	2.1	0.4
2003	2.5	1.4	-0.2	1.1	0.0	2.8	-0.2
2004	3.6	2.7	1.1	2.5	1.2	3.3	2.5
2005	3.1	1.9	0.8	1.7	0.1	1.8	2.4
2006	2.9	2.4	2.9	2.0	1.9	2.9	3.2
2007	2.2	2.1	2.5	1.9	..	3.0	3.1
2006 I	4.7	2.1	3.4	2.9	3.1	3.8	3.5
2006 II	2.4	3.4	5.3	3.6	2.4	2.8	2.6
2006 III	1.1	0.1	3.0	-0.2	1.3	2.8	3.6
2006 IV	2.1	4.3	3.9	2.0	4.4	3.5	1.9
2007 I	0.6	3.7	2.6	2.3	1.3	2.8	2.7
2007 II	3.8	-1.5	0.7	1.4	0.2	3.4	3.8
2007 III	4.8	1.2	2.7	3.1	1.7	2.6	3.6
2007 IV	0.6	3.4	1.1	1.5	..	2.5	4.2
2008 I	0.6	1.8	..

¹ Quartalsdaten: Veränderungsraten auf das Jahr hochgerechnet.
Quarterly data: rates of change are annualised.

T4 Ertragsbilanz wichtiger Handelspartner Current accounts of major trading partners

Saldo in Milliarden US-Dollar / Balance in USD billions

Jahr Quartal	USA	Japan	Deutschland	Frankreich	Italien	Vereinigtes Königreich	Schweiz
Year Quarter	United States	Japan	Germany	France	Italy	United Kingdom	Switzerland
	1	2	3	4	5	6	7
1998	-214.8	118.7	-14.8	37.7	20.0	-5.3	25.1
1999	-301.7	114.6	-26.8	45.9	8.1	-35.2	29.0
2000	-417.3	119.7	-32.0	22.3	-5.8	-37.4	30.1
2001	-384.6	87.8	0.5	26.2	-0.7	-31.4	19.7
2002	-459.4	112.4	40.7	19.7	-9.4	-24.6	23.6
2003	-522.1	136.2	49.2	14.8	-19.4	-24.5	42.0
2004	-640.1	172.1	120.3	10.4	-16.5	-35.2	46.9
2005	-754.8	165.8	131.8	-19.5	-29.4	-55.0	51.1
2006	-811.5	170.5	150.7	-28.3	-47.3	-77.5	57.2
2007	-738.6	-30.6	71.1
2005 IV	-214.2	40.5	29.3	-7.6	-7.9	-15.2	11.9
2006 I	-184.2	47.3	31.1	-4.0	-15.1	-18.7	14.6
2006 II	-207.6	34.7	33.0	-11.1	-11.8	-9.9	13.4
2006 III	-231.9	45.6	29.3	-4.7	-8.3	-23.5	13.7
2006 IV	-187.8	43.0	57.5	-8.5	-12.2	-25.4	15.5
2007 I	-180.4	57.2	49.4	0.7	-16.2	-24.7	16.8
2007 II	-190.2	46.4	48.9	-13.3	-12.3	-16.7	20.2
2007 III	-192.2	58.2	52.6	-3.6	-6.6	..	20.9
2007 IV	-175.9	-14.4	13.2

Stichwortverzeichnis

Die Tabellen mit ergänzendem Kleinbuchstaben in der Tabellennummer (Beispiel: Q1a und Q3a als Erweiterung von den Tabellen Q1 und Q3) werden im Internet publiziert.

- A**
AHV, Anlagen des Ausgleichsfonds D7
Aktien F1, F4–F8
Aktienindizes
 Ausländische F8
 Schweizerische F7
Aktiven
 Auslandvermögen R2
 der Banken D11–D3
 der SNB A1
Anlagefonds D6, D61–D63
Anleihensemissionen
 für Schuldner im Ausland (in CHF) F1, F3
 für Schuldner im Inland F1, F2
Anleihen von Schuldnern im Ausland, Renditen E3
Anleihen von Schuldnern in der Schweiz, Renditen E3
Arbeitslosenquote N3, T2
Arbeitsmarkt N3
 Arbeitslosigkeit N3, T2
 Kurzarbeit N3
 nach Geschlecht N12
 nach Wirtschaftsklassen N11
 Offene Stellen N3
 Stellensuchende N3
 Teilzeit N11
 Vollzeit N11
Arbeitszeit N2
Auftragsbestand in der Industrie M2
Auftragseingang in der Industrie M1, M2
Ausfuhren (*siehe* Exporte)
Ausgaben der öffentlichen Hand
 Bund H1, H2, K1
 Bund, Kantone und Gemeinden H1, H3, K1
 Gemeinden H1, K1
 Kantone H1, K1
Ausgleichsfonds der AHV, Anlagen D7
Auslandvermögen
 Aktiven R2
 Passiven R3
 Übersicht R1
Ausländische Direktinvestitionen in der Schweiz Q3, Q3a, R3, S21–S23b
Auslandverschuldung der Schweiz R4a
Aussenhandel
 nach Ländern I3
 nach Verwendungszweck I1
 nach Warenarten I2
Ausweis der SNB A1
- B**
Bancomat C2
Bankbilanzen
 Kredite D2
 nach Bilanzpositionen D11
 nach Währungen D12
Banken
 Bankeinlagen, Zinssätze E2, E2a
 Bilanzen (*siehe* Bankbilanzen)
 Kassenobligationen, Zinssätze E2, E2a
 Kredite D2, D3, D31a
 Liquidität B3, B4
 Mindestreserven B31
 Sichteinlagen, Zinssätze E2, E2a
 Spareinlagen, Zinssätze E2, E2a
 Termingeldanlagen, Zinssätze E2, E2a
 Treuhandgeschäfte D4
 Wertschriftenbestände (*siehe* Wertschriftenbestände in Kundendepots der Banken)
Bargeldumlauf A2, B2
Bauausgaben K1
Baupreisindizes O41
Bautätigkeit, Wohnbau K2
Bauvorhaben K1
Beschäftigung (*siehe auch* Arbeitsmarkt) N11
Bilanzpositionen
 der Banken D11, D12
 der SNB A1
Börse
 Aktienindizes
 Ausländische F8
 Schweizerische F7
 Kapitalisierung F5
 Wertschriftenumsätze F6
Bruttoinlandeinkommen P5
- Bruttoinlandprodukt
 Verwendungsart
 Nominal P1
 Real P2, P3, P5, T3
Einkommensart P4
Wichtiger Handelspartner T3
Bruttonationaleinkommen
 Nominal P4
 Real P5
Bund
 Anleihen, Emissionen F2
 Auftraggeber, Bau K1
 Ausgaben H1, H2, K1
 Bauausgaben K1
 Bauvorhaben K1
 Defizit H1
 Einnahmen H1, H2
 Geldmarktbuchforderungen, Rendite E1
 Obligationen, Rendite E3
 Rechnungsabschlüsse H1
 Schulden H1
 Überschuss H1
- C**
Checks C2
- D**
Debitkarten C2
Defizit, öffentliche Hand
 Bund H1
 Bund, Kantone und Gemeinden H1
 Gemeinden H1
 Kantone H1
Detailhandelsumsätze L1
Devisenanlagen der SNB A1, A32, R2
Devisenkurse G1
Devisenreserven (*siehe* Währungsreserven)
Direktinvestitionen
 Ausländische in der Schweiz Q3, Q3a, R3, S21–S23b
 Schweizerische im Ausland Q3, Q3a, R2, S11–S13b
- E**
Edelmetallpreise O3
Eidgenössische Geldmarktbuchforderungen, Rendite E1
Eidgenössische Obligationen, Rendite E3
Einfuhren (*siehe* Importe)
Einnahmen der öffentlichen Hand
 Bund H1, H2
 Bund, Kantone und Gemeinden H1, H3
 Gemeinden H1
 Kantone H1
Emissionen
 Aktien F1, F4
 Anleihen (*siehe* Anleihensemissionen)
Engpassfinanzierungsfazilität, Sondersatz A43
Erdölpreis O3
Ertragsbilanz (Zahlungsbilanz) Q1, Q1a, T4
Erwerbstätige (*siehe auch* Arbeitsmarkt) N12
Exporte
 Kapital F1, F3, Q3, Q3a, S11–S11b
 Waren I1–I3
- F**
Finanzen, öffentliche
 Bund H1, H2
 Bund, Kantone und Gemeinden H1, H3
 Gemeinden H1
 Kantone H1
 Schulden der öffentlichen Hand H1
Fonds
 Anlagefonds D6, D61–D63
 Anlagen des Ausgleichsfonds der AHV D7
Fremdenverkehr L2, Q1, Q1a
Fremdwährungskurse G1
- G**
Geldausgabegeräte C2
Geldmarktbuchforderungen, Eidgenössische Rendite E1
Geldmarktsätze E1
Geldmengen
 Geldmengen M1, M2 und M3 B2
 Notenbankgeldmenge B1
 Saisonbereinigte Notenbankgeldmenge B1

Die Tabellen mit ergänzendem Kleinbuchstaben in der Tabellennummer (Beispiel: Q1a und Q3a als Erweiterung von den Tabellen Q1 und Q3) werden im Internet publiziert.

Geldumlauf

Bargeldumlauf A2, B2
Münzumlauf A2
Notenumlauf A1, A2, B1

Gemeinden

Anleihen, Emissionen F2
Auftraggeber, Bau K1
Ausgaben H1, K1
Bauausgaben K1
Bauvorhaben K1
Defizit H1
Einnahmen H1
Rechnungsabschlüsse H1
Schulden H1
Überschuss H1

Gemeldete offene Stellen N3

Gesamtliquidität – Liquidität II B4

Girokonten inländischer Banken A1, B1

Gold der SNB A1, R2

Goldpreis O3

H

Handelsbilanz I1–I3, Q1, Q1a

Hypothekensätze E2, E2a

Hypotheken

mit Bindung an den Libor-Zinssatz E2a
mit fester Verzinsung E2, E2a
mit variabler Verzinsung E2, E2a

I

Immobilienpreisindizes O4a, O43a

Importe

Kapital Q3, Q3a, S21–S21b
Waren I1–I3, Q1, Q1a

Importpreisindex O2

Index

Aktien F7, F8
Auftragsbestand in der Industrie M2
Auftragseingang in der Industrie, BFS M2
Auftragseingang, Swissmem M1
Baukosten, Wohnbau O4z
Baupreise O41
Immobilienpreise O4a, O43a
Importpreise O2
Industrielle Produktion M2, M3
Inflationsraten O11, O15, T1
Konsumentenpreise O11–O15, T1
Konsumentenstimmung L3
Löhne O5
Preis des Gesamtangebots O2
Produktion in der Industrie M2, M3
Produzentenpreise O2
Rohwarenpreise O3
Swissmem M1
Teuerungsraten O11, O15, T1
Umsatz in der Industrie M2
Umsatz, Swissmem M1
Wechselkurse G2, G2a
Wohnbaukosten O4z

Indizes (*siehe* Index)

Industrie

Auftragsbestand M2
Auftragseingang M1, M2
Produktion M2, M3
Umsatz M1, M2

Inflationsraten O11, O15, T1

Inländisch (*siehe* Schweizer/Schweizerische)

IWF, Reservepositon der SNB A1, A31a, Q3, Q3a, R2

K

Kantone

Anleihen, Emissionen F2
Auftraggeber, Bau K1
Ausgaben H1, K1
Bauausgaben K1
Bauvorhaben K1
Defizit H1
Einnahmen H1
Obligationen, Rendite E3
Rechnungsabschlüsse H1
Schulden H1
Überschuss H1

Kapitalbewegungen in Aktien inländischer Unternehmen F4

Kapitalexport F1, F3, Q3, Q3a, S11–S11b

Kapitalimport Q3, Q3a, S21–S21b

Kapitalisierung an der Schweizer Börse F5

Kapitalmarktbeanspruchung F1–F3

Kapitalverkehr (Zahlungsbilanz) Q3, Q3a

Kassazinssätze von Obligationen E3

Kassenliquidität – Liquidität I B3

Kassenobligationen, Zinssätze E2, E2a

Kerninflation

BFS O14, O15

SNB O15

Konsumentenpreise, Index O11–O15, T1

Konsumentenstimmung L3

Kredite D2, D3, D31a

Kreditkarten C2

Kundendepots (*siehe* Wertschriftenbestände in Kundendepots der Banken)

Kurse

Devisenkurse G1

Terminkurse des USD in CHF G3

Wechselkursindizes G2, G2a

Kurzarbeiter N3

L

Libor-Sätze A41, E1, E2a

Liquidität

Kassenliquidität – Liquidität I B3

Liquiditätsausweis (bis Ende 2004: Gesamtliquidität – Liquidität II) B4

Lohnindizes O5

Lombard

Satz bzw. Zins A4a

Vorschüsse A1

M

M₁, M₂ und M₃ (Geldmengen) B2

Mindestreserven B31

Monatsbilanzen der Banken D11, D12

Münzumlauf A2

N

Notenbankgeldmenge B1

Notenumlauf A1, A2, B1

O

Obligationen (*siehe* Anleihen)

Obligationen der Eidgenossenschaft

Emissionswert F2

Renditen E3

Rückzahlungen F2

Offene Stellen N3

Öffentliche Finanzen

Bund H1, H2

Bund, Kantone und Gemeinden H1, H3

Gemeinden H1

Kantone H1

Offizielle Zinssätze A4a

P

Passiven

Auslandvermögen R3

Banken D11, D12

SNB A1

Portfolioinvestitionen im Ausland, schweizerische Q3, Q3a, R2

Portfolioinvestitionen in der Schweiz, ausländische Q3, Q3a, R3

Postomat C2

Preise

Edelmetalle O3

Gold O3

Rohöl O3

Silber O3

weitere Preise (*siehe* Index)

Produktion in der Industrie M2, M3

Produzentenpreisindex O2

R

Rechnungsabschlüsse

Bund H1, H2

Bund, Kantone und Gemeinden H1, H3

Gemeinden H1

Kantone H1

Registrierte Arbeitslose N3

Registrierte Stellensuchende N3

Renditen (*siehe* Zinssätze)

Repo, Forderungen bzw. Verbindlichkeiten der SNB A1

Repo-Sätze der SNB A4z

Reserveposition der SNB beim IWF A1, Q3, Q3a, R2

Rohöl O3

Rohwarenpreise O3

Die Tabellen mit ergänzendem Kleinbuchstaben in der Tabellennummer (Beispiel: Q1a und Q3a als Erweiterung von den Tabellen Q1 und Q3) werden im Internet publiziert.

S

Saisonbereinigte Notenbankgeldmenge B1
Schulden, öffentliche Hand
 Auslandverschuldung der Schweiz R4a
 Bund H1
 Bund, Kantone und Gemeinden H1
 Gemeinden H1
 Kantone H1
Schweizer Börse (SWX)
 Aktienindizes F7
 Kapitalisierung F5
 Wertschriftenumsätze F6
Schweizerische Aktienindizes F7
Schweizerische Direktinvestitionen im Ausland Q3, Q3a, R2, S11–S13b
Schweizerische Nationalbank
 Aktiven A1
 Bilanzpositionen A1
 Devisenanlagen A1, A32, R2
 Goldbestände A1, R2
 Kerninflation O15
 Passiven A1
 Repo, Forderungen bzw. Verpflichtungen A1
 Repo-Sätze A42
 Reservepositionen beim IWF A1, A31a, Q3, Q3a, R2
 Tagesgeldsatz A42
 Zielband der SNB A41
Sichteinlagen (Geldmengen) B2
Sichteinlagen, Zinssätze E2, E2a
SIC Swiss Interbank Clearing C1
Silberpreis O3
SNB (*siehe* Schweizerische Nationalbank)
Sondersatz, Engpassfinanzierungsfazität A43
Sonderziehungsrechte (IWF) G1, R2
Spareinlagen
 Bankbilanzen D11
 Geldmengen B2
 Zinssätze E2, E2a
Sparzinsen E2, E2a
Stellensuchende N3
Stimmung, Konsumentenstimmung L3
Swiss Interbank Clearing (SIC) C1
Swissmem-Indizes M1
SWX (*siehe* Schweizer Börse)
SZR (IWF) G1, R2

T

Tagesgeldsatz A42, E1
T-Bills E1
Teilzeitbeschäftigte N11
Termineinlagen (Geldmengen) B2
Termingeldanlagen, Zinssätze E2, E2a
Terminkurse des USD in CHF G3
Teuerungsraten O11, O15, T1
Tourismus L2, Q1, Q1a
Trading Gains P5
Treuhandgeschäfte D4

U

Überschuss, öffentliche Hand
 Bund H1
 Bund, Kantone und Gemeinden H1
 Gemeinden H1
 Kantone H1
Umsatz in der Industrie M1, M2
Umsätze an der Schweizer Börse F6
Umsätze im Detailhandel L1

V

Vermögensübertragungen (Zahlungsbilanz) Q2
Verschuldung der Schweiz gegenüber dem Ausland R4a
Volkswirtschaftliche Gesamtrechnung P1, P2, P3, P4, P5
Vollzeitbeschäftigte N11

W

Währungen, Bankbilanzen D12
Währungsreserven A1, A31a, A32, B1, R2
Wechselkurse G1
Wechselkursindizes G2, G2a
Wertschriftenbestände in Kundendepots der Banken
 nach Anlagewährung D51a, D52a
 nach Domizil des Emittenten D51a, D52a
 nach Wertschriftenkategorie D51, D51a, D51b
 nach Wirtschaftssektor D51b, D52, D52a
Wertschriftenumsätze der Schweizer Börse F6
Wohnbaukostenindizes O42
Wohnbautätigkeit K2

Z

Zahlungsbilanz
 Ertragsbilanz Q1, Q1a, T4
 Kapitalverkehr Q3, Q3a
 Vermögensübertragungen Q2
Zahlungsverkehr
 Karten und Checks C2
 Swiss Interbank Clearing (SIC) C1
Zielband der SNB A41
Zinssätze A41, A42, E1–E3
 Anleihen von Schuldern im Ausland E3
 Anleihen von Schuldnern in der Schweiz E3
 Bankeinlagen E2, E2a
 Eidgenössische Geldmarktbuchforderungen E1
 Geldmarktsätze E1
 Hypotheken E2, E2a
 Kassazinssätze von Obligationen E3
 Kassenobligationen E2, E2a
 Libor-Sätze A41, E1, E2a
 Lombardsatz A43
 Obligationen E3
 Offizielle Zinssätze A43
 Publizierte Zinssätze E2, E2a
 Renditen von Obligationen E3
 Repo-Sätze der SNB A42
 Sichteinlagen E2, E2a
 Sondersatz, Engpassfinanzierungsfazität A43
 Spareinlagen E2, E2a
 Tagesgeld A42, E1
 Termingeldanlagen E2, E2a
 Treasury Bills E1
 Zielband der SNB A41

Keyword index

All tables with a small letter (e.g. Q1a and Q3a as an extension of the tables Q1 and Q3) are published on the internet.

- A**
Accounts
 Capital (*cf.* Capital transfers)
 Current (balance of payments) Q1, Q1a, T4
 Financial (balance of payments) Q3, Q3a
 National P1, P2, P3, P4, P5
Assets
 Of banks D11–D3
 Of Switzerland's international investment position R2
 Of the SNB A1
Automated teller machines (ATMs) C2
- B**
Balance of payments
 Capital transfers Q2
 Current account Q1, Q1a, T4
 Financial account Q3, Q3a
Balance of trade I1–I3, Q1, Q1a
Balance sheet
 Banks D11
 By currency D12
 Loans D2
 SNB A1
Balance sheet items of the SNB A1
Banknotes in circulation A1, A2, B1
Banks
 Balance sheets (*cf.* Balance sheet)
 Deposits E2, E2a
 Fiduciary business D4
 Liquidity B3, B4
 Loans D2, D3, D31a
 Medium-term bank-issued notes, interest rates E2, E2a
 Minimum reserves B31
 Savings deposits, interest rates E2, E2a
 Securities holdings (*cf.* Securities holdings in custody accounts of banks)
 Sight deposits, interest rates E2, E2a
 Time deposits, interest rates E2, E2a
Bond issues
 Of foreign borrowers F1, F3
 Of Swiss borrowers F1, F2
Bond yields
 Of foreign borrowers E3
 Of Swiss borrowers E3
Bonds, Swiss Confederation
 Issuing value F2
 Redemptions F2
 Yields E3
- C**
Call money rate E1
Cantons
 Balance, fiscal H1
 Bonds, issues F2
 Bonds, yields E3
 Construction projects K1
 Debt H1
 Deficit H1
 Expenditure, construction K1
 Expenditure, fiscal H1
 Fiscal balance H1
 Ordering party, construction K1
 Revenue, fiscal H1
 Surplus H1
Capital account (*cf.* Capital transfers)
Capital exports (*cf.* Capital outflows)
Capital inflows Q3, Q3a, S21–S22b
Capital market borrowing F1–F3
Capital movements in the shares of domestic companies F4
Capital outflows F1, F3, Q3, Q3a, S11, S11b
Capital transfers (balance of payments) Q2
Capitalisation on the Swiss stock exchange F5
Cash liquidity – liquidity I B3
Cheques C2
Circulation of money
 Coins A2
 Currency A2, B2
 Notes A1, A2, B1
Coins in circulation A2
Confederation, Swiss
 Balance, fiscal H1
 Bonds, issues F2
 Bonds, yields E3
 Construction projects K1
 Debt H1
 Deficit H1
 Expenditure, construction K1
 Expenditure, fiscal H1, H2
 Fiscal balance H1
 Money market debt register claims, yield E1
 Ordering party, construction K1
 Revenue, fiscal H1, H2
 Surplus H1
Construction
 Expenditure K1
 Price indices O41
 Projects K1
 Residential K2
 Cost indices for residential buildings O42
Consumer confidence (*cf.* Consumer sentiment)
Consumer prices, index
 Abroad T1
 In Switzerland O11–O15
Consumer sentiment L3
Core inflation
 SNB O15
 Swiss Federal Statistical Office (SFSO) O14, O15
Cost of living, index O11–O15
Credit cards C2
Crude oil, price O3
Currency
 Bank balance sheets D12
 Foreign currency investments, SNB A1, A3z, R2
 In circulation A2, B2
 Reserves (*cf.* Reserve assets)
Current account (balance of payments) Q1, Q1a, T4
Custody accounts (*cf.* Securities holdings in custody accounts of banks)
- D**
Day-to-day money (*cf.* Call money rate)
Debit cards C2
Debt, public
 Cantons H1
 Confederation H1
 Confederation, cantons and municipalities H1
 Municipalities H1
 Switzerland's external debt R4a
Deficit, public
 Cantons H1
 Confederation H1
 Confederation, cantons and municipalities H1
 Municipalities H1
Direct investment
 Abroad Q3, Q3a, R2, S11–S13b
 In Switzerland Q3, Q3a, R3, S21–S23b
Domestic (*cf.* Swiss)
- E**
Employment
 By economic activity N11
 By gender N12
 Full-time jobs N11
 Job seekers N3
 Job vacancies N3
 Jobless rate N3
 Labour market N3
 Part-time jobs N11
 Partial unemployment N3
 Unemployment N3, T2
 Working hours N2
Equities (*cf.* Shares)
Exchange (*see also* Stock Exchange)
 Exchange rate indices G2, G2a
 Foreign exchange rates G1
 Forward rates of the USD in CHF G3
Expenditure, construction K1
Expenditure, public
 Cantons H1, K1
 Confederation H1, H2, K1
 Confederation, cantons and municipalities H1, H3, K1
 Municipalities H1, K1
Exports
 Capital F1, F3, Q3, S11, S11b
 Goods I1–I3
External debt, Switzerland's R4a
- F**
Federal bonds, yield E3
Federal money market debt register claims, yield E1
Fiduciary business D4

All tables with a small letter (e.g. Q1a and Q3a as an extension of the tables Q1 and Q3) are published on the internet.

Finances, public	Investment funds D6, D61–D63
Cantons H1	Issues
Confederation H1, H2	Bonds
Confederation, cantons and municipalities H1, H3	Of foreign borrowers F1, F3
Debt H1	Of Swiss borrowers F1, F2
Municipalities H1	Shares F1, F4
Financial account (balance of payments) Q3, Q3a	J
Fiscal balances	Job market (<i>cf.</i> Employment)
Cantons H1	Job seekers N3
Confederation H1, H2	Job vacancies N3
Confederation, cantons and municipalities H1, H3	Jobless rate N3
Municipalities H1	K
Foreign currency investments, SNB A1, A3z, R2	Key rates, international A43
Foreign direct investment (<i>cf.</i> Direct investment)	L
Foreign exchange rates G1	Labour market (<i>see also</i> Employment) N3
Foreign trade	Liabilities
By commodity group I2	Of Banks D11, D12
By country I3	Of Switzerland's international investment position R3
By intended use of goods I1	Of the SNB A1
Forward exchange rate of the USD in CHF G3	Libor rate A41, E1, E2a
Full-time jobs N11	Liquidity
Funds	Cash liquidity – liquidity I B3
Investment funds D6, D61–D63	Liquidity Statement (until the end of 2004: Total liquidity – liquidity II) B4
G	Liquidity-shortage financing facility A43
Gold holdings (SNB) A1, R2	Loans D2, D3, D31a
Gold price O3	Lombard
Gross domestic income P5	Advances A1
Gross domestic product	Rate A43
Type of expenditure	M
Nominal P1	M ₁ , M ₂ and M ₃ (monetary aggregates) B2
Real P2, P3, P5, T3	Manufacturing
Type of income P4	New orders M1, M2
Of major trading partners T3	Orders on hand M2
Gross national income	Production M2, M3
Nominal P4	Turnover M1, M2
Real P5	Medium-term bank-issued notes, interest rates E2, E2a
H	Minimum reserves B31
Housing construction (<i>cf.</i> Residential construction)	Monetary aggregates (M ₁ , M ₂ and M ₃) B2
I	Monetary base B1
IMF, reserve position of the SNB A1, A31a, Q3, Q3a, R2	Monetary base, seasonally adjusted B1
Imports	Monetary target A41
Of capital Q3, Q3a, S21–S22b	Money, circulation
Of goods I1–I3, Q1, Q1a	Coins A2
Import price index O2	Currency A2, B2
Index	Notes A1, A2, B1
Construction costs for residential buildings O4z	Money market debt register claims, yield E1
Construction prices O41	Money market rates E1
Consumer confidence (<i>cf.</i> Index, consumer sentiment)	Money stocks (M ₁ , M ₂ and M ₃) B2
Consumer prices O11–O15	Monthly bank balance sheets D11, D12
Consumer sentiment L3	Mortgage rates E2, E2a
Costs of living O11–O15	Mortgages
Exchange rate G2, G2a	With Libor-linked rates E2a
Import price O2	With fixed interest rates E2, E2a
Industrial production M2, M3	With variable interest rates E2, E2a
Inflation rate O11, O15, T1	Municipalities
New orders, manufacturing M2	Balance, fiscal H1
New orders, Swissmem M1	Bond issues F2
Orders on hand, manufacturing M2	Construction projects K1
Producer prices O2	Debt H1
Production, manufacturing M3	Deficit H1
Raw material prices O3	Expenditure, construction K1
Real estate prices O43, O43a	Expenditure, fiscal H1
Salaries O5	Fiscal balance H1
Stocks F7, F8	Ordering party, construction K1
Swissmem (Swiss mechanical and electrical engineering industries)	Revenue, fiscal H1
M1	Surplus H1
Total supply prices O2	Mutual funds D6, D61–D63
Turnover, manufacturing M2	N
Turnover, Swissmem M1	National accounts P1, P2, P3, P4, P5
Wages O5	National index of consumer prices O11–O15
Indices (<i>cf.</i> Index)	Notes in circulation A1, A2, B1
Industrial production M2, M3	O
Industry (<i>cf.</i> Manufacturing)	OASI (Old Age and Survivors' Insurance), investments of the
Inflation rate O11, O15, T1	compensation fund D7
Core inflation	Official interest rates A43
SNB O15	Orders in manufacturing
Swiss Federal Statistical Office (SFSO) O14, O15	New orders M1, M2
Inflows of capital Q3, Q3a, S21–S22b	Orders on hand M2
Interest rates (<i>cf.</i> Rates)	Overnight money rate A42, E1
International investment position	
Assets R2	
Liabilities R3	
Overview R1	

All tables with a small letter (e.g. Q1a and Q3a as an extension of the tables Q1 and Q3) are published on the internet.

P	
Partial unemployment N3	By economic sector D51b, D52, D52a
Part-time jobs N11	By investment currency D51a, D52a
Payment transactions	Securities turnover on the Swiss Stock Exchange (SWX) F6
Cards and cheques C2	Shares
Swiss Interbank Clearing (SIC) C1	Equity F1, F4, F5–F8
Portfolio investments	Fund units D6
Abroad Q3, Q3a, R2	Short time employment N3
In Switzerland Q3, Q3a, R3	SIC (Swiss Interbank Clearing) C1
Precious metals prices O3	Sight deposits
Prices	Monetary aggregate B2
Crude oil O3	Of domestic banks A1, B1
Gold O3	Sight deposits, interest rates E2, E2a
Other prices (cf. Index)	Silver price O3
Precious metals O3	SNB (cf. Swiss National Bank)
Silver O3	Special drawing rights (IMF) G1, R2
Producer price index O2	Special rate, liquidity-shortage financing facility A4a
Production, manufacturing M2, M3	Spot interest rates for bonds E3
Projects, construction K1	Stock indices
Public	Foreign F8
Debt (cf. Debt)	Swiss F7
Expenditure (cf. Expenditure)	Stock Exchange (SWX)
Finances (cf. Finances)	Capitalisation F5
Revenue (cf. Revenue)	Securities turnover F6
	Stock indices
	Foreign F8
	Swiss F7
R	Stocks (cf. Shares)
Range, target of the SNB A41	Surplus, public
Rates	Cantons H1
Bank deposits E2, E2a	Confederation H1
Bonds E3	Confederation, cantons and municipalities H1
Bonds of borrowers abroad E3	Municipalities H1
Bonds of borrowers in Switzerland E3	Switzerland's external debt R4a
Call money E1	Swiss Confederation (cf. Confederation)
Confederation bonds, Swiss E3	Swiss direct investment abroad Q3, Q3a, R2, S11–S13b
Exchange rates G1	Swiss Interbank Clearing (SIC) C1
Federal money market debt register claims E1	Swiss National Bank
Foreign exchange G1	Assets A1
Forward exchange rates of USD in CHF G3	Balance sheet items A1
Inflation O11, O15, T1	Core inflation O15
Interest rates, official A4a	Foreign currency investments A1, A32, R2
Key rates, international A4a	Gold holdings A1, R2
Libor A41, E1, E2a	Liabilities A1
Liquidity-shortage financing facility A4a	Overnight money rate A42
Lombard A4a	Repo claims and liabilities A1
Medium-term bank-issued notes E2, E2a	Repo rates A42
Money market E1	Reserve position in the IMF A1, A31a, Q3, Q3a, R2
Mortgage E2, E2a	Target range (monetary policy) A41
Official interest rates, international A4a	Swiss Stock Exchange (SWX) (cf. Stock Exchange)
Overnight money E1, A42	Swiss stock indices F7
Published E2, E2a	Swissmem indices M1
Repo rates of the SNB A42	SWX (cf. Stock Exchange)
Savings E2, E2a	
Sight deposits E2, E2a	T
Special rate, liquidity-shortage financing facility A4a	T-Bills, USA E1
Spot interest rates for bonds E3	Target range of the SNB (monetary policy) A41
Target range of the SNB A41	Time deposits
Time deposits E2, E2a	Interest rates E2, E2a
Tomorrow-next E1	Monetary aggregate B2
Treasury bills, USA E1	Total liquidity – liquidity II B4
Yields on bonds E3	Tourism L2, Q1, Q1a
Raw materials, prices O3	Turnover
Real estate price index O4a, O4a	In manufacturing M1, M2
Repo	On the Swiss Stock Exchange F6
Claims and liabilities of the SNB A1	Trade balance I1–I3, Q1, Q1a
Rates of the SNB A42	Trading Gains P5
Repurchase agreement (cf. Repo)	Transactions, payment (cf. Payment transactions)
Reserve assets A1, A31a, B1, R2	Transfers, capital (balance of payments) Q2
Reserve position of the SNB in the IMF A1, A31a, Q3, Q3a, R2	Travel (cf. Tourism)
Residential construction K2	
Construction cost indices O42	U
Retail sales L1	Unemployment rate
Revenue, public	Abroad T2
Cantons H1	In Switzerland (cf. jobless rate)
Confederation H1, H2	
Confederation, cantons and municipalities H1, H3	V
Municipalities H1	Vacancies (employment) N3
S	
Salary/wage indices O5	W
Savings deposits, interest rates E2, E2a	Wage/salary indices O5
Savings deposits (monetary aggregate) B2	Workforce (cf. Employment)
Savings, interest rates E2, E2a	Working hours N2
SDR (IMF) G1, R2	
Seasonally adjusted monetary base B1	Y
Securities holdings in custody accounts of banks	Yields (cf. Bonds)
By category of security D51, D51a, D51b	
By domicile of the issuer D51a, D52a	

Verzeichnis der Quellen bzw. Erhebungen Source index

Tabellen / Tables

	Erhebungsstellen	Data collected by
A43	Bank für Internationalen Zahlungsausgleich (BIZ) http://www.biz.org	Bank for International Settlements (BIS) http://www.bis.org
K1, K2, L1, L2, M2, M3, N11, N12, N2, O11, O12, O13, O14, O15, O2, O41, O5, P1, P2, P3, P4, P5, T1	Bundesamt für Statistik (BFS) http://www.statistik.admin.ch	Swiss Federal Statistical Office (SFSO) http://www.statistik.admin.ch
H1, H2, H3	Eidgenössische Finanzverwaltung (EFV) http://www.efv.admin.ch	Federal Finance Administration (FFA) http://www.efv.admin.ch
I1, I2, I3	Eidgenössische Zollverwaltung (EZV) http://www.zoll.admin.ch	Federal Customs Administration (FCA) http://www.zoll.admin.ch
O42	Finanzverwaltung/Statistikdienste der Stadt Bern http://www.bern.ch	Finance administration/Statistical services of the City of Berne http://www.bern.ch
O42	Gebäudeversicherung des Kantons Luzern http://www.gvl.ch	Building insurance of the Canton of Lucerne http://www.gvl.ch
T4	Internationaler Währungsfonds (IWF) http://www.imf.org	International Monetary Fund (IMF) http://www.imf.org
T1, T2, T3	OECD, Paris http://www.oecd.org	OECD, Paris http://www.oecd.org
O42	Office cantonal de la statistique, Genève (OCSTAT) http://www.geneve.ch/statistique	Cantonal office of statistics, Geneva (OCSTAT) http://www.geneve.ch/statistique
F5, F6, F7,	Schweizer Börse (SWX Swiss Exchange) http://www.swx.com	SWX Swiss Exchange http://www.swx.ch
A1, A2, A31, A32, A41, A42, A43, B1, B2, B3, B31, B4, C1, C2, D11, D12, D2, D3, D4, D51, D52, D6, D61, D62, D63, E1, E2, E3, F1, F2, F3, F4, G1, G2, G3, O15, O3, Q1, Q2, Q3, R1, R2, R3, S11, S12, S13, S21, S22, S23	Schweizerische Nationalbank (SNB) http://www.snb.ch	Swiss National Bank (SNB) http://www.snb.ch/en
L3, N3, P1, P2	Staatssekretariat für Wirtschaft (seco) http://www.seco-admin.ch	State Secretariat for Economic Affairs (seco) http://www.seco-admin.ch
O42	Statistisches Amt der Stadt Zürich http://www.statistik-stadt-zuerich.info	Statistical office of the City of Zurich http://www.statistik-stadt-zuerich.info
M1	Swissmem, Verbände ASM und VSM der schweizerischen Maschinen-, Elektro- und Metallindustrie http://www.swissmem.ch	Swissmem, ASM and VSM associations of the Swiss mechanical and electrical engineering industries http://www.swissmem.ch
F8	World Federation of Exchanges, Paris http://www.world-exchanges.org	World Federation of Exchanges, Paris http://www.world-exchanges.org
O43	Wüest & Partner AG, Zürich http://www.wuestundpartner.ch	Wüest & Partner AG, Zurich http://www.wuestundpartner.ch
D7	Zentrale Ausgleichsstelle, Ausgleichsfonds der Alters- und Hinterlassenenversicherung (AHV), Genf http://www.ahv.admin.ch oder http://www.ahv.ch	Central Compensation Office, Compensation Fund of the Old Age and Survivors' Insurance (OASI), Geneva http://www.ahv.admin.ch or http://www.ahv.ch

Schweizerische Nationalbank Statistisches Monatsheft

Swiss National Bank Monthly Statistical Bulletin

Beilage: Internet Tabellen

Alle folgenden Dokumente werden nur im Internet publiziert,
in der gedruckten Fassung fehlen diese Tabellen.

Enclosed: Internet tables

All of the following tables are published on the SNB website only.
They are not included in the printed version.

A31a Währungsreserven der Schweiz Switzerland's reserve assets

In Millionen Franken beziehungsweise Dollar / In CHF millions or US dollars

Bestände Ende April 2008
Level at the end of April 2008

CHF	in USD	in CHF		
		Restlaufzeit Residual maturity		
		Bis 1 Monat Up to 1 month	Über 1 Monat bis 3 Monate Over 1 month and below 3 months	Über 3 Monate bis 1 Jahr Over 3 months and below 1 year
1	2	3	4	5

Offizielle Währungsreserven und übrige Aktiven in Fremdwährungen Official reserve assets and other foreign currency assets

I. Offizielle Währungsreserven und übrige Aktiven in Fremdwährungen (zu approximativen Marktwerten) Official reserve assets and other foreign currency assets (approximate market value)	80 461	80 581
A Offizielle Währungsreserven Official reserve assets	79 764	79 883
1 Fremdwährungsreserven (in konvertierbaren Fremdwährungen) Foreign currency reserves (in convertible foreign currencies)	46 263	46 332
a Wertschriften Securities	44 666	44 732
davon von im Ausland niedergelassenen Emittenten mit Hauptsitz in der Schweiz of which, borrower headquartered in Switzerland but located abroad	4	4
b Total Guthaben bei: Total currency and deposits with:	1 597	1 600
i anderen nationalen Zentralbanken, EZB, BIZ und IWF Other national central banks, ECB, BIS and IMF	466	467
ii Banken mit Hauptsitz in der Schweiz banks headquartered in Switzerland	29	29
davon bei Niederlassungen im Ausland of which, located abroad	—	—
iii Banken mit Hauptsitz im Ausland banks headquartered outside Switzerland	1 102	1 104
davon bei Niederlassungen in der Schweiz of which, located in Switzerland	33	34
2 Reserveposition beim IWF IMF reserve position	371	371
3 Sonderziehungsrechte (SZR) Special drawing rights (SDRs)	277	277
4 Gold (inklusive Goldeinlagen und Goldswaps) ¹ Gold (including gold deposits and gold swaps) ¹	32 854	32 903
5 Übrige Reservepositionen Other reserve assets	- 0	- 0
Derivative Finanzinstrumente Financial derivatives	- 0	- 0
Darlehen an Nichtbanken und Nichtschweizer Loans to nonbanks and nonresidents	—	—
Übrige Other	—	—
B Übrige Aktiven in Fremdwährungen (kein Bestandteil der offiziellen Währungsreserven) Other foreign currency assets (not included in official reserve assets)	697	698
Wertschriften Securities	—	—
Guthaben Deposits	442	442
Darlehen Loans	249	250
Derivative Finanzinstrumente Financial derivatives	6	6
Gold Gold	—	—
Übrige Other	—	—

¹ Gewicht in tausend Feinunzen: 35 389.
Weight of gold in thousand fine ounces: 35 389.

CHF	in USD	in CHF			
		Restlaufzeit Residual maturity			
		Bis 1 Monat Up to 1 month	Über 1 Monat bis 3 Monate Over 1 month and below 3 months	Über 3 Monate bis 1 Jahr Over 3 months and below 1 year	
	1	2	3	4	5

Vorbestimmte kurzfristige Nettoabflüsse von Fremdwährungsbeständen Predetermined short-term net drains on foreign currency assets

II. Vorbestimmte kurzfristige Nettoabflüsse von Fremdwährungsbeständen (Nominalwert) Predetermined short-term net drains on foreign currency assets (nominal value)	1514	1517	29	366	1119
1 Darlehen, Wertschriften und Guthaben in fremder Wahrung (inklusive Zinsen) Foreign currency loans, securities and deposits (including interest)	—	—	—	—	—
Abflüsse (–) Outflows (–)	—	—	—	—	—
Zuflüsse (+) Inflows (+)	—	—	—	—	—
2 Total Short- und Long-Positionen von Forwards und Futures in fremder Wahrung gegenuber CHF (inkl. Terminseite von Devisenswaps) Aggregate short and long positions in forwards and futures in foreign currencies vis-à-vis CHF (including the forward leg of currency swaps)	– 4 477	– 4 483	– 5 962	366	1 119
a Short-Positionen Short positions	– 6 049	– 6 058	– 6 045	– 2	– 2
b Long-Positionen Long positions	1 572	1 574	83	368	1 121
3 ubrige Other	5 991	6 000	5 991	—	—
Abflüsse aus Repogeschaften (–) Outflows related to repos (–)	– 580	– 581	– 580	—	—
Zuflüsse aus Reverse Repogeschaften (+) Inflows related to reverse repos (+)	6 571	6 581	6 571	—	—

Bedingte kurzfristige Nettoabflüsse von Fremdwahrungsbestanden Contingent short-term net drains on foreign currency assets

III. Bedingte kurzfristige Nettoabflüsse von Fremdwahrungsbestanden (Nominalwert) Contingent short-term net drains on foreign currency assets (nominal value)	– 109	– 109	– 109	—	—
1 Eventualverpflichtungen in fremder Wahrung Contingent liabilities in foreign currency	– 109	– 109	– 109	—	—
a Gesicherte Verpflichtungen fallig innerhalb eines Jahres Collateral guarantees on debt falling due within 1 year	—	—	—	—	—
b ubrige Eventualverpflichtungen ² Other contingent liabilities ²	– 109	– 109	– 109	—	—
2 Wertschriften in Fremdwahrung mit Optionscharakter (Puttable Bonds) Foreign currency securities issued with embedded options (puttable bonds)
3 Nicht beanspruchte, unbedingte Kreditlimiten gewahrt von: Undrawn, unconditional credit lines provided by:	—	—	—	—	—
a anderen nationalen Wahrungsbehorden, EZB, BIZ, IWF und anderen internationalen Organisationen ³ Other national monetary authorities, ECB, BIS, IMF and other international organisations ³	—	—	—	—	—
– anderen nationalen Wahrungsbehorden (+) Other national monetary authorities (+)	—	—	—	—	—
– BIZ (+) BIS (+)	—	—	—	—	—
– IWF (+) IMF (+)	—	—	—	—	—
b Banken und anderen Finanzinstituten mit Hauptsitz in der Schweiz (+) Banks and other financial institutions headquartered in Switzerland (+)
c Banken und anderen Finanzinstituten mit Hauptsitz im Ausland (+) Banks and other financial institutions headquartered outside Switzerland (+)
Nicht beanspruchte, unbedingte Kreditlimiten gewahrt an: Undrawn, unconditional credit lines provided to:	—	—	—	—	—
a andere nationale Wahrungsbehorden, BIZ, IWF und andere internationale Organisationen ³ Other national monetary authorities, BIS, IMF and other international organisations ³	—	—	—	—	—
– andere nationale Wahrungsbehorden (–) Other national monetary authorities (–)	—	—	—	—	—
– BIZ (–) BIS (–)	—	—	—	—	—
– IWF (–) IMF (–)	—	—	—	—	—
b Banken und anderen Finanzinstituten mit Hauptsitz in der Schweiz (–) Banks and other financial institutions headquartered in Switzerland (–)
c Banken und anderen Finanzinstituten mit Hauptsitz im Ausland (–) Banks and other financial institutions headquartered outside Switzerland (–)

² Nachschusspflicht auf Namensaktien der BIZ.
Additional funding obligation for registered shares in BIS.

³ Bilaterale Abkommen zum Zweck der gegenseitigen Wahrungshilfe in ausserordentlichen Lagen.
Bilateral agreements for the purpose of reciprocal balance of payments aid in extraordinary circumstances.

	CHF				
	1	in USD 2	in CHF		
			Restlaufzeit Residual maturity		
		Bis 1 Monat Up to 1 month	Über 1 Monat bis 3 Monate Over 1 month and below 3 months	Über 3 Monate bis 1 Jahr Over 3 months and below 1 year	5
4 Total Short- und Long-Positionen von Optionen in fremder Währung gegenüber Schweizer Franken Aggregate short and long positions of options in foreign currencies vis-à-vis CHF	—	—	—	—	—
a Short-Positionen Short positions	—	—	—	—	—
i Gekaufte Puts Bought puts	—	—	—	—	—
ii Geschriebene Calls Written calls	—	—	—	—	—
b Long-Positionen Long positions	—	—	—	—	—
i Gekaufte Calls Bought calls	—	—	—	—	—
ii Geschriebene Puts Written puts	—	—	—	—	—
Pro Memoria: In-the-money-Optionen In-the-money options (memo items)					
1 Zu aktuellen Wechselkursen At current exchange rates					
a Short-Position Short position	—	—	—	—	—
b Long-Position Long position	—	—	—	—	—
2 + 5% (Wertabnahme von 5%) + 5% (depreciation of 5%)					
a Short-Position Short position	—	—	—	—	—
b Long-Position Long position	—	—	—	—	—
3 – 5% (Wertzunahme von 5%) – 5% (appreciation of 5%)					
a Short-Position Short position	—	—	—	—	—
b Long-Position Long position	—	—	—	—	—
4 + 10% (Wertabnahme von 10%) + 10% (depreciation of 10%)					
a Short-Position Short position	—	—	—	—	—
b Long-Position Long position	—	—	—	—	—
5 – 10% (Wertzunahme von 10%) – 10% (appreciation of 10%)					
a Short-Position Short position	—	—	—	—	—
b Long-Position Long position	—	—	—	—	—
6 Übrige Other

CHF	in USD	in CHF		
		Restlaufzeit Residual maturity		
		Bis 1 Monat Up to 1 month	Über 1 Monat bis 3 Monate Over 1 month and below 3 months	Über 3 Monate bis 1 Jahr Over 3 months and below 1 year
1	2	3	4	5

Pro Memoria / Memo items

IV. Pro Memoria				
Memo items				
1 a	Kurzfristige, wechsellkursindexierte Verpflichtungen in Schweizer Franken Short-term debt in CHF indexed to the exchange rate	.	.	
b	Auf Fremdwahrung lautende Finanzinstrumente mit anderer Ruckzahlung (z. B. in Schweizer Franken) Financial instruments denominated in foreign currency and settled by other means (e.g. in CHF)	.	.	
c	Verpfandete Wertschriften Pledged securities	- 127	- 127	
	- Bestandteil der Offiziellen Wahrungsreserven Included in official reserve assets	- 127	- 127	
	- Bestandteil der ubrigen Aktiven in Fremdwahrung Included in other foreign currency assets	—	—	
d	Ausgeliehene und fur Repogeschafte eingesetzte Wertschriften: Securities lent and on repo:	1 247	1 249	
	- ausgeliehene oder fur Repogeschafte eingesetzte Wertschriften, enthalten in Teil I Lent or repoed and included in Section I	- 800	- 801	
	- ausgeliehene oder fur Repogeschafte eingesetzte Wertschriften nicht enthalten in Teil I Lent or repoed and not included in Section I	.	.	
	- geliehene oder erworbene Wertschriften, enthalten in Teil I Borrowed or acquired and included in Section I	.	.	
	- geliehene oder erworbenen Wertschriften, nicht enthalten in Teil I Borrowed or acquired but not included in Section I	2 047	2 050	
e	Derivative Finanzinstrumente (netto, marktbewertet) Financial derivative assets (net, marked to market)	6	6	
	- Forwards Forwards	6	6	
	- Futures Futures	- 0	- 0	
	- Swaps Swaps	—	—	
	- Optionen Options	- 0	- 0	
	- ubrige Other	.	.	
f	Derivate (Forwards, Futures oder Optionskontrakte), die Margin calls unterliegen und eine Restlaufzeit von mehr als einem Jahr aufweisen Derivatives (forwards, futures or options contracts) that are subject to margin calls and have a residual maturity greater than one year	.	.	
2	Zusammensetzung der Fremdwahrungsreserven (nach Wahrungsgruppen) Currency composition of reserves (by groups of currencies)	79 764	79 883	
	- Wahrungen aus dem SZR-Wahrungskorb ⁴ Currencies in SDR basket ⁴	77 530	77 645	
	- ubrige Wahrungen Other currencies	2 234	2 238	

⁴ Der SZR-Wahrungskorb setzt sich aus den Wahrungen USD, EUR, JPY und GBP zusammen.
The SDR currency basket is composed of the following currencies: USD, EUR, JPY and GBP.

D1a Ausgewählte Bilanzpositionen der Monatsbilanzstatistik Selected balance sheet positions from the monthly balance sheet statistics

Aufgrund des Reihenbruchs per September 2006 hochgerechnete Werte für die Zeit zwischen Dezember 2004 und August 2006¹ /
Figures for December 2004 – August 2006, extrapolated due to break in series with effect from September 2006¹

Erhebungsstufe: Unternehmung² / Reporting entity: parent company²

In Millionen Franken / In CHF millions

Jahresende Monatsende	Forderungen gegenüber Banken	Forderungen gegenüber Kunden	Hypothekar- forderungen	Verpflichtungen gegenüber Banken	Verpflichtungen gegenüber Kunden in Spar- und Anlageform	Übrige Verpflichtungen gegenüber Kunden	Kassen- obligationen	Bilanzsumme
End of year End of month	Claims against banks	Claims against customers	Mortgage claims	Liabilities towards banks	Liabilities towards customers in the form of savings and deposits	Other liabilities towards customers	Medium-term bank-issued notes	Balance sheet total
	1	2	3	4	5	6	7	8

Aktiven und Passiven gegenüber dem In- und Ausland / Domestic and foreign assets and liabilities

2005	828 159	466 886	647 000	814 518	374 024	852 487	29 305	2 862 876
2006	896 472	637 940	669 102	931 537	359 110	1 034 158	35 092	3 221 228
2007	1 029 737	732 595	684 341	928 196	335 341	1 204 449	41 974	3 488 754
2007 03	1 016 230	736 659	674 562	1 057 135	351 471	1 155 339	37 664	3 530 104
2007 04	1 057 487	747 956	675 173	1 088 735	350 701	1 187 395	38 214	3 636 887
2007 05	1 047 407	751 456	676 440	1 062 283	348 362	1 197 828	38 809	3 609 167
2007 06	1 042 617	754 465	676 279	1 070 528	343 971	1 184 376	39 469	3 561 999
2007 07	1 035 495	761 693	677 255	1 113 503	339 312	1 161 251	40 084	3 593 270
2007 08	1 043 848	780 575	680 934	1 081 311	336 999	1 189 833	40 693	3 597 390
2007 09	1 061 819	779 942	683 449	1 025 286	335 584	1 190 735	41 000	3 586 114
2007 10	1 139 472	760 747	685 019	1 075 471	333 664	1 206 685	41 368	3 686 116
2007 11	1 109 170	753 014	688 272	1 045 978	336 028	1 215 359	41 896	3 627 170
2007 12	1 029 737	732 595	684 341	928 196	335 341	1 204 449	41 974	3 488 754
2008 01	1 145 204	715 728	685 021	988 607	334 209	1 219 713	42 490	3 587 907
2008 02	1 079 259	687 633	686 945	965 066	334 145	1 163 517	42 639	3 531 979
2008 03	1 071 107	656 022	687 322	951 096	331 233	1 106 672	42 699	3 412 622

Aktiven und Passiven gegenüber dem Inland / Domestic assets and liabilities

2005	75 306	132 682	618 693	132 102	350 647	343 688	29 305	1 189 819
2006	76 467	144 680	644 929	139 363	336 497	389 895	35 092	1 250 720
2007	90 956	184 333	666 962	151 449	313 994	464 191	41 974	1 314 896
2007 03	87 585	154 267	650 079	150 530	329 193	411 298	37 664	1 291 596
2007 04	86 641	154 459	652 212	148 678	328 385	420 596	38 214	1 300 244
2007 05	92 313	156 564	653 762	148 543	326 270	425 649	38 809	1 306 706
2007 06	92 525	161 652	655 936	151 453	321 825	430 501	39 469	1 292 355
2007 07	95 865	165 206	657 283	156 090	317 574	434 232	40 084	1 295 449
2007 08	93 337	167 250	659 854	151 799	315 556	434 513	40 693	1 289 328
2007 09	95 203	166 722	661 702	155 967	314 256	444 683	41 000	1 312 836
2007 10	95 481	171 168	663 794	156 926	312 428	450 761	41 368	1 333 398
2007 11	92 972	181 874	667 694	155 100	314 870	460 797	41 896	1 341 883
2007 12	90 956	184 333	666 962	151 449	313 994	464 191	41 974	1 314 896
2008 01	101 437	181 004	668 510	163 694	313 010	470 202	42 490	1 331 642
2008 02	96 717	179 405	670 376	157 713	313 236	459 344	42 639	1 342 296
2008 03	100 351	183 549	672 266	160 783	310 444	458 341	42 699	1 334 471

¹ Die Hochrechnung kompensiert den Reihenbruch per September 2006, der aufgrund des Anstiegs der Zahl der in der Monatsbilanzstatistik erfassten Raiffeisenbanken entstanden ist. Die Methode der Hochrechnung wird in der Ausgabe März 2007 des *Statistischen Monatshefts* (Informationen zu SNB-Statistiken) beschrieben. Bis August 2006 hochgerechnete Werte, danach effektive Werte.

The extrapolation compensates the break in the series with effect from September 2006, which resulted from the higher number of Raiffeisen banks being included in the monthly balance sheet statistics. The extrapolation method is described in the March 2007 issue of the *Monthly Statistical Bulletin* (cf. Information on SNB statistics). Until August 2006, extrapolated figures are stated. Actual figures are stated thereafter.

² Geschäftsstellen in der Schweiz und im Fürstentum Liechtenstein sowie die Filialen im Ausland. 271 Banken im zuletzt ausgewiesenen Monat.

Offices in Switzerland and in the Principality of Liechtenstein, plus branches abroad. 271 banks in the last month shown.

D14a Bankbilanzen: Auslandguthaben und -verpflichtungen

Bank balance sheets: foreign assets and liabilities

Erhebungsstufe: Bankstelle ^{1,2,3} / Reporting entity: bank office ^{1,2,3}

In Millionen Franken / In CHF millions

Jahresende Monatsende	CHF	USD	EUR ⁴	DEM ⁵	Übrige Währungen	Edelmetalle	Leih- und Repogeschäfte ⁶	Total
End of year End of month					Other currencies	Precious metals	Lending and repo transactions ⁶	
	1	2	3	4	5	6	7	8
Aktiven⁷ gegenüber dem Ausland / Foreign assets⁷								
1998	96 107	157 541	.	47 318	160 467	4 841	54 430	520 705
1999	108 553	265 130	108 125	5 406	164 119	7 161	96 786	749 874
2000	99 870	295 191	126 272	2 954	233 852	3 805	2 937	761 927
2001	120 633	284 283	135 499	660	202 083	5 162	1 119	748 779
2002	155 476	319 277	149 838	.	142 471	6 182	280	773 525
2003	143 673	310 430	175 982	.	123 494	4 265	0	757 844
2004	154 605	329 034	164 363	.	117 026	4 789	152	769 968
2005	160 590	465 337	174 892	.	122 859	8 251	110	932 039
2006	184 261	470 601	184 835	.	128 287	11 247	543	979 775
2007	208 490	381 614	229 102	.	422 767	13 639	982	1 256 594
2007 03	185 614	485 152	235 882	.	308 129	14 147	767	1 229 690
2007 04	197 654	509 704	230 604	.	422 829	14 014	735	1 375 540
2007 05	195 512	513 827	230 006	.	456 984	14 762	657	1 411 747
2007 06	202 399	457 618	254 215	.	272 576	16 177	223	1 203 206
2007 07	202 031	446 595	242 235	.	273 071	15 378	640	1 179 951
2007 08	210 158	430 539	246 272	.	290 919	16 144	235	1 194 268
2007 09	223 095	414 229	229 024	.	302 129	17 265	471	1 186 213
2007 10	226 226	441 929	236 695	.	330 520	18 834	376	1 254 581
2007 11	223 480	426 948	238 560	.	354 652	13 411	271	1 257 323
2007 12	208 490	381 614	229 102	.	422 767	13 639	982	1 256 594
2008 01	232 769	327 625	210 593	.	442 944	13 458	992	1 228 381
2008 02	229 257	329 032	199 901	.	414 443	14 818	703	1 188 153
2008 03	229 414	307 574	189 100	.	401 265	11 435	607	1 139 395

Passiven gegenüber dem Ausland / Foreign liabilities

1998	102 121	167 195	.	27 858	75 550	8 676	32 625	414 026
1999	134 436	241 591	85 476	5 065	108 563	10 274	52 025	632 364
2000	122 706	289 212	95 905	3 212	199 204	8 606	4 258	719 892
2001	137 704	307 646	118 225	303	122 439	9 677	813	696 505
2002	133 963	319 918	136 856	.	91 809	8 442	480	691 468
2003	123 408	273 461	184 353	.	82 627	8 576	0	672 424
2004	123 137	313 611	184 889	.	56 681	9 691	26	688 034
2005	145 632	403 639	190 768	.	79 874	14 287	0	834 201
2006	148 269	356 092	244 722	.	105 789	20 852	0	875 724
2007	168 424	445 198	215 539	.	320 334	24 424	1 188	1 175 107
2007 03	154 908	427 460	269 254	.	268 556	21 732	0	1 141 910
2007 04	173 663	447 610	279 009	.	368 425	21 441	0	1 290 149
2007 05	175 795	470 721	256 995	.	399 687	21 701	0	1 324 898
2007 06	168 339	439 332	262 699	.	222 467	21 491	1	1 114 328
2007 07	172 443	430 767	250 229	.	224 543	20 513	0	1 098 496
2007 08	178 175	448 634	239 041	.	229 933	19 484	0	1 115 266
2007 09	189 902	434 245	241 635	.	210 944	20 299	0	1 097 025
2007 10	193 103	468 517	243 677	.	238 222	22 462	0	1 165 981
2007 11	163 551	511 894	195 932	.	243 744	22 235	805	1 138 160
2007 12	168 424	445 198	215 539	.	320 334	24 424	1 188	1 175 107
2008 01	192 094	421 568	189 283	.	303 301	26 403	2 201	1 134 850
2008 02	188 594	418 524	179 637	.	289 592	27 124	931	1 104 402
2008 03	197 627	380 764	175 382	.	282 616	23 624	360	1 060 373

¹ Geschäftsstellen in der Schweiz und im Fürstentum Liechtenstein ohne die Filialen im Ausland. Nur Banken deren Bilanz- und Treuhandgeschäft 150 Millionen Franken übersteigt und deren Bilanzsumme mindestens 100 Millionen Franken beträgt.
Offices in Switzerland and in the Principality of Liechtenstein, excluding branches abroad. Only banks with balance sheets and fiduciary business combined exceeding CHF 150 million and balance sheet totals amounting to at least CHF 100 million.

² 271 Banken im zuletzt ausgewiesenen Monat.
271 banks in the last month shown.

³ Ab September 2006 umfassen die publizierten Zahlen die Werte sämtlicher Raiffeisenbanken. Zuvor flossen nur die Werte der grösseren Raiffeisenbanken ein.
Für Details vgl. *Statistisches Monatsheft* vom März 2007 (Informationen zu SNB-Statistiken) sowie die Zusatztabelle mit hochgerechneten Werten D1_{1a} und D3_{1a}.
From September 2006, the published figures include data for all Raiffeisen banks. Previously, only the larger Raiffeisen banks were covered. For details, cf. information on SNB statistics in the *Monthly Statistical Bulletin* of March 2007 as well as the additional tables with extrapolated figures, D1_{1a} and D3_{1a}.

⁴ Inklusive die ehemaligen Währungen des Euro-Währungsgebietes.
Including the former currencies of the euro area.

⁵ Ab März 1999 als *davon-Position* des Euro.
As of March 1999, stated as a sub-item (*of which*) of the euro.

⁶ Wertschriftenleihgeschäfte, Leihgeschäfte mit «Commodities» und nicht-monetäre Forderungen bzw. Verpflichtungen aus den Repogeschäften.
Securities lending, commodities lending and non-monetary claims / liabilities arising from repo transactions.

⁷ Einschliesslich Swaps mit der Nationalbank.
Including swaps with the National Bank.

D31a Bewilligte und beanspruchte inländische Kredite Approved and utilised domestic loans

Aufgrund des Reihenbruchs per September 2006 hochgerechnete Werte für die Zeit zwischen Dezember 2004 und August 2006¹ /
Figures for December 2004 – August 2006, extrapolated due to break in series with effect from September 2006¹

Erhebungsstufe: Bankstelle² / Reporting entity: bank office²

In Millionen Franken / In CHF millions

Jahresende Monatsende End of year End of month	Baukredite Construction loans		Hypothekarforderungen ³ Mortgage claims ³		Übrige Kredite Other loans	
	bewilligt Approved	beansprucht Utilised	bewilligt Approved	beansprucht Utilised	bewilligt Approved	beansprucht Utilised
	1	2	3	4	5	6

Kredite an im Inland domizilierte Schuldner – Total / Loans to borrowers domiciled in Switzerland – Total

2005	15 409	6 192	621 366	603 526	221 724	116 039
2006	17 556	6 951	645 547	627 546	242 402	127 544
2007	18 723	8 936	667 936	651 061	265 622	156 107
2007 03	16 631	7 293	647 854	635 095	252 691	132 614
2007 04	16 866	7 400	649 248	637 178	249 470	132 720
2007 05	17 441	7 730	652 568	638 534	246 805	132 923
2007 06	17 710	7 980	655 806	640 579	258 779	138 048
2007 07	17 985	8 229	660 306	641 846	255 723	139 308
2007 08	18 429	8 399	663 726	644 368	256 899	141 483
2007 09	18 387	8 407	666 213	646 116	255 842	140 968
2007 10	18 419	8 499	667 431	648 049	255 531	144 895
2007 11	18 525	8 717	672 187	652 180	256 088	153 662
2007 12	18 723	8 936	667 936	651 061	265 622	156 107
2008 01	18 421	8 879	672 356	652 728	261 883	154 648
2008 02	18 251	8 733	674 257	654 518	262 234	154 314
2008 03	18 717	9 144	675 003	656 274	265 236	157 112

Kredite an im Inland domizilierte Schuldner – Private Haushalte / Loans to borrowers domiciled in Switzerland – Private households

2005	8 721	3 933	473 594	460 269	50 745	32 280
2006	9 465	4 132	496 270	483 428	57 400	36 005
2007	9 630	4 878	511 722	501 008	59 401	34 158
2007 03	8 850	4 192	499 068	489 926	64 695	38 520
2007 04	8 870	4 238	500 062	491 368	62 444	38 738
2007 05	9 273	4 384	502 913	492 631	62 729	38 725
2007 06	9 427	4 537	506 487	494 793	65 583	36 573
2007 07	9 467	4 549	507 180	493 318	64 384	38 865
2007 08	9 639	4 621	509 724	495 646	62 377	39 298
2007 09	9 654	4 668	512 326	497 368	65 240	39 402
2007 10	9 640	4 743	512 650	498 562	63 148	41 003
2007 11	9 695	4 846	514 967	501 093	66 596	44 353
2007 12	9 630	4 878	511 722	501 008	59 401	34 158
2008 01	9 378	4 762	516 035	502 309	56 660	35 195
2008 02	9 362	4 726	518 224	504 793	56 660	34 956
2008 03	9 576	5 003	517 945	505 930	57 763	33 203

¹ Die Hochrechnung kompensiert den Reihenbruch per September 2006, der aufgrund des Anstiegs der Zahl der in der Kreditvolumenstatistik erfassten Raiffeisenbanken entstanden ist. Die Methode der Hochrechnung wird in der Ausgabe März 2007 des *Statistischen Monatshefts* (Informationen zu SNB-Statistiken) beschrieben. Bis August 2006 hochgerechnete Werte, danach effektive Werte.
The extrapolation compensates the break in the series with effect from September 2006, which resulted from the higher number of Raiffeisen banks being included in the lending statistics. The extrapolation method is described in the March 2007 issue of the *Monthly Statistical Bulletin* (cf. Information on SNB statistics).

Until August 2006, extrapolated figures are stated. Actual figures are stated thereafter.

² Geschäftsstellen in der Schweiz ohne Filialen im Ausland. 113 Banken im zuletzt ausgewiesenen Monat.
Offices in Switzerland, excluding branches abroad. 113 banks in the last month shown.

³ Umfasst: Hypothekendarlehen sowie feste Vorschüsse gegen hypothekarische Deckung.
Comprises: mortgage loans and fixed advances secured by mortgage.

D41a Treuhandgeschäfte: Auslandguthaben und -verpflichtungen Fiduciary business: foreign assets and liabilities

Erhebungsstufe: Bankstelle ^{1,2,3} / Reporting entity: bank office ^{1,2,3}

In Millionen Franken / In CHF millions

Jahresende Monatsende	CHF	USD	EUR ⁴	DEM ⁵	Übrige Währungen	Edelmetalle	Leih- und Repogeschäfte ⁶	Total
End of year End of month					Other currencies	Precious metals	Lending and repo transactions ⁶	
	1	2	3	4	5	6	7	8
Treuhandaktiven gegenüber dem Ausland / Foreign fiduciary assets								
1998	33 121	264 145	.	43 765	87 262	118	.	428 411
1999	30 141	298 828	104 069	9 889	43 926	118	.	477 082
2000	45 444	323 260	124 534	5 936	40 754	122	.	534 114
2001	50 016	312 355	136 781	23	42 852	114	.	542 118
2002	33 011	248 080	133 123	.	41 238	0	.	455 451
2003	13 273	209 503	132 169	.	44 404	—	.	399 349
2004	17 929	210 901	131 601	.	50 273	18	.	410 722
2005	24 187	271 583	143 176	.	70 886	2	.	509 834
2006	35 141	319 368	173 060	.	73 708	11	.	601 287
2007	45 862	342 645	225 993	.	88 217	30	.	702 747
2007 03	37 549	326 032	185 079	.	79 516	5	.	628 181
2007 04	38 604	329 891	187 454	.	81 016	2	.	636 967
2007 05	40 349	340 335	190 517	.	83 188	13	.	654 402
2007 06	41 686	344 866	194 471	.	85 014	18	.	666 055
2007 07	43 001	348 809	198 906	.	86 496	6	.	677 218
2007 08	44 216	356 316	206 552	.	87 853	23	.	694 960
2007 09	43 681	352 162	211 045	.	87 823	7	.	694 718
2007 10	45 676	351 052	217 828	.	91 371	1	.	705 928
2007 11	45 955	341 842	220 527	.	87 927	29	.	696 280
2007 12	45 862	342 645	225 993	.	88 217	30	.	702 747
2008 01	47 928	333 615	227 098	.	85 069	0	.	693 710
2008 02	49 901	330 082	224 624	.	82 828	8	.	687 442
2008 03	49 680	303 279	219 776	.	78 113	4	.	650 851
Treuhandpassiven gegenüber dem Ausland / Foreign fiduciary liabilities								
1998	16 565	228 658	.	33 869	71 893	66	.	351 051
1999	14 829	259 613	81 428	7 204	37 495	77	.	393 442
2000	21 253	281 173	95 344	4 361	34 466	67	.	432 304
2001	22 707	276 666	108 872	21	37 168	70	.	445 489
2002	14 928	222 522	106 241	.	35 681	59	.	379 431
2003	5 994	187 161	105 295	.	38 497	63	.	337 009
2004	7 801	188 811	105 855	.	43 453	74	.	345 994
2005	9 264	242 025	113 249	.	61 860	78	.	426 476
2006	13 904	285 398	134 924	.	61 144	75	.	495 445
2007	18 137	310 032	179 803	.	74 159	145	.	582 276
2007 03	14 893	292 798	144 970	.	66 264	97	.	519 023
2007 04	15 516	296 208	147 146	.	67 558	95	.	526 524
2007 05	15 774	305 247	148 156	.	69 130	99	.	538 405
2007 06	16 432	307 432	151 206	.	70 290	103	.	545 464
2007 07	16 765	312 457	153 151	.	72 489	97	.	554 958
2007 08	16 719	319 821	160 180	.	73 186	109	.	570 016
2007 09	17 294	314 474	165 878	.	73 116	106	.	570 868
2007 10	18 495	314 926	172 097	.	76 211	105	.	581 834
2007 11	18 461	309 043	174 103	.	73 554	124	.	575 285
2007 12	18 137	310 032	179 803	.	74 159	145	.	582 276
2008 01	19 588	301 639	181 950	.	71 380	118	.	574 675
2008 02	19 936	297 758	179 703	.	69 541	120	.	567 058
2008 03	19 741	272 126	176 263	.	65 648	114	.	533 892

¹ Geschäftsstellen in der Schweiz und im Fürstentum Liechtenstein ohne die Filialen im Ausland. Nur Banken deren Bilanz- und Treuhandgeschäft 150 Millionen Franken übersteigt und deren Bilanzsumme mindestens 100 Millionen Franken beträgt.
Offices in Switzerland and in the Principality of Liechtenstein, excluding branches abroad. Only banks with balance sheets and fiduciary business combined exceeding CHF 150 million and balance sheet totals amounting to at least CHF 100 million.

² 271 Banken im zuletzt ausgewiesenen Monat.
271 banks in the last month shown.

³ Ab September 2006 umfassen die publizierten Zahlen die Werte sämtlicher Raiffeisenbanken. Zuvor flossen nur die Werte der grösseren Raiffeisenbanken ein.
Für Details vgl. *Statistisches Monatsheft* vom März 2007 (Informationen zu SNB-Statistiken) sowie die Zusatztabelle mit hochgerechneten Werten D1_{1a} und D3_{1a}.
From September 2006, the published figures include data for all Raiffeisen banks. Previously, only the larger Raiffeisen banks were covered. For details, cf. information on SNB statistics in the *Monthly Statistical Bulletin* of March 2007 as well as the additional tables with extrapolated figures, D1_{1a} and D3_{1a}.

⁴ Inklusive die ehemaligen Währungen des Euro-Währungsgebietes.
Including the former currencies of the euro area.

⁵ Ab März 1999 als *davon-Position* des Euro.
As of March 1999, stated as a sub-item (*of which*) of the euro.

⁶ Wertschriftenleihgeschäfte, Leihgeschäfte mit «Commodities» und nicht-monetäre Forderungen bzw. Verpflichtungen aus den Repogeschäften.
Securities lending, commodities lending and non-monetary claims / liabilities arising from repo transactions.

D4_{2a} Auslandguthaben und -verpflichtungen¹ inkl. Treuhandgeschäfte Foreign assets and liabilities¹, incl. fiduciary business

Erhebungsstufe: Bankstelle^{2,3,4} / Reporting entity: bank office^{2,3,4}

In Millionen Franken / In CHF millions

Jahresende Monatsende	CHF	USD	EUR ⁵	DEM ⁶	Übrige Währungen	Edelmetalle	Leih- und Repogeschäfte ⁷	Total
End of year End of month					Other currencies	Precious metals	Lending and repo transactions ⁷	
	1	2	3	4	5	6	7	8
Guthaben auf eigene Rechnung⁸ und Treuhandaktiven / Own⁸ and fiduciary assets								
1998	129 228	421 686	.	91 083	247 729	4 959	54 430	949 116
1999	138 694	563 958	212 194	15 295	208 045	7 279	96 786	1 226 956
2000	145 314	618 451	250 806	8 890	274 606	3 927	2 937	1 296 041
2001	170 649	596 638	272 280	683	244 935	5 276	1 119	1 290 897
2002	188 487	567 357	282 961	.	183 709	6 182	280	1 228 976
2003	156 946	519 933	308 151	.	167 898	4 265	0	1 157 193
2004	172 534	539 935	295 964	.	167 299	4 807	152	1 180 690
2005	184 777	736 920	318 068	.	193 745	8 253	110	1 441 873
2006	219 402	789 969	357 895	.	201 995	11 258	543	1 581 062
2007	254 352	724 259	455 095	.	510 984	13 669	982	1 959 341
2007 03	223 163	811 184	420 961	.	387 645	14 152	767	1 857 871
2007 04	236 258	839 595	418 058	.	503 845	14 016	735	2 012 507
2007 05	235 861	854 162	420 523	.	540 172	14 775	657	2 066 149
2007 06	244 085	802 484	448 686	.	357 590	16 195	223	1 869 261
2007 07	245 032	795 404	441 141	.	359 567	15 384	640	1 857 169
2007 08	254 374	786 855	452 824	.	378 772	16 167	235	1 889 228
2007 09	266 776	766 391	440 069	.	389 952	17 272	471	1 880 931
2007 10	271 902	792 981	454 523	.	421 891	18 835	376	1 960 509
2007 11	269 435	768 790	459 087	.	442 579	13 440	271	1 953 603
2007 12	254 352	724 259	455 095	.	510 984	13 669	982	1 959 341
2008 01	280 697	661 240	437 691	.	528 013	13 458	992	1 922 091
2008 02	279 158	659 114	424 525	.	497 271	14 826	703	1 875 595
2008 03	279 094	610 853	408 876	.	479 378	11 439	607	1 790 246

Verpflichtungen auf eigene Rechnung und Treuhandpassiven / Own and fiduciary liabilities

1998	118 686	395 853	.	61 727	147 443	8 742	32 625	765 077
1999	149 265	501 204	166 904	12 269	146 058	10 351	52 025	1 025 806
2000	143 959	570 385	191 249	7 573	233 670	8 673	4 258	1 152 196
2001	160 411	584 312	227 097	324	159 607	9 747	813	1 141 994
2002	148 891	542 440	243 097	.	127 490	8 501	480	1 070 899
2003	129 402	460 622	289 648	.	121 124	8 639	0	1 009 433
2004	130 938	502 422	290 744	.	100 134	9 765	26	1 034 028
2005	154 896	645 664	304 017	.	141 734	14 365	0	1 260 677
2006	162 173	641 490	379 646	.	166 933	20 927	0	1 371 169
2007	186 561	755 230	395 342	.	394 493	24 569	1 188	1 757 383
2007 03	169 801	720 258	414 224	.	334 820	21 829	0	1 660 933
2007 04	189 179	743 818	426 155	.	435 983	21 536	0	1 816 673
2007 05	191 569	775 968	405 151	.	468 817	21 800	0	1 863 303
2007 06	184 771	746 764	413 905	.	292 757	21 594	1	1 659 792
2007 07	189 208	743 224	403 380	.	297 032	20 610	0	1 653 454
2007 08	194 894	768 455	399 221	.	303 119	19 593	0	1 685 282
2007 09	207 196	748 719	407 513	.	284 060	20 405	0	1 667 893
2007 10	211 598	783 443	415 774	.	314 433	22 567	0	1 747 815
2007 11	182 012	820 937	370 035	.	317 298	22 359	805	1 713 445
2007 12	186 561	755 230	395 342	.	394 493	24 569	1 188	1 757 383
2008 01	211 682	723 207	371 233	.	374 681	26 521	2 201	1 709 525
2008 02	208 530	716 282	359 340	.	359 133	27 244	931	1 671 460
2008 03	217 368	652 890	351 645	.	348 264	23 738	360	1 594 265

¹ Summe der ausländischen Bilanz- und Treuhandgeschäfte gemäss Monatsbilanzstatistik.

Sum of foreign balance sheet totals and fiduciary business according to the monthly balance sheet statistics.

² Geschäftsstellen in der Schweiz und im Fürstentum Liechtenstein ohne die Filialen im Ausland. Nur Banken deren Bilanz- und Treuhandgeschäft 150 Millionen Franken übersteigt und deren Bilanzsumme mindestens 100 Millionen Franken beträgt.

Offices in Switzerland and in the Principality of Liechtenstein, excluding branches abroad. Only banks with balance sheets and fiduciary business combined exceeding CHF 150 million and balance sheet totals amounting to at least CHF 100 million.

³ 271 Banken im zuletzt ausgewiesenen Monat.

271 banks in the last month shown.

⁴ Ab September 2006 umfassen die publizierten Zahlen die Werte sämtlicher Raiffeisenbanken. Zuvor flossen nur die Werte der grösseren Raiffeisenbanken ein.

Für Details vgl. *Statistisches Monatsheft* vom März 2007 (Informationen zu SNB-Statistiken) sowie die Zusatztabellen mit hochgerechneten Werten D1_{1a} und D3_{1a}.
From September 2006, the published figures include data for all Raiffeisen banks. Previously, only the larger Raiffeisen banks were covered. For details, cf. information on SNB statistics in the *Monthly Statistical Bulletin* of March 2007 as well as the additional tables with extrapolated figures, D1_{1a} and D3_{1a}.

⁵ Inklusive die ehemaligen Währungen des Euro-Währungsgebietes.

Including the former currencies of the euro area.

⁶ Ab März 1999 als *davon-Position* des Euro.

As of March 1999, stated as a sub-item (*of which*) of the euro.

⁷ Wertschriftenleihgeschäfte, Leihgeschäfte mit «Commodities» und nicht-monetäre Forderungen bzw. Verpflichtungen aus den Repogeschäften.

Securities lending, commodities lending and non-monetary claims / liabilities arising from repo transactions.

⁸ Einschliesslich Swaps mit der Nationalbank.

Including swaps with the National Bank.

D51a Wertschriftenbestände in Kundendepots der Banken ^{1,2}

Securities holdings in bank custody accounts ^{1,2}

Erhebungsstufe: Bankstelle / Reporting entity: bank office

Nach Domizil des Depotinhabers, Wertschriftenkategorie, Anlagewährung und Domizil des Emittenten /
By domicile of the custody account holder, category of security, investment currency and domicile of the issuer

In Milliarden Franken / In CHF billions

Bestände Ende März 2008 Level at the end of March 2008	Total	Geldmarktpapiere		Obligationen ³		Aktien ⁴		Anteile an Kollektivanlagen ⁵		Strukturierte Produkte	Übrige Wertschriften ^{7,8}
		Money market paper		Bonds ³		Shares ⁴		Units in collective investment schemes ⁵		Structured products	
	1	2	3	davon / of which	4	5	6	davon / of which	7	8	9
				Öffentliche Hand				Schweizerische Kollektivanlagen gemäss KAG ⁶			
				Public sector				Swiss collective investment schemes pursuant to CISA ⁶			

Inländische Depotinhaber / Resident custody account holders

Alle Währungen	All currencies									
Alle Emittenten	All issuers	1994	41	624	178	626	626	306	74	2
Emittenten Inland	Domestic issuers	1018	5	213	93	425	368	306	5	1
Emittenten Ausland	Foreign issuers	976	37	411	86	201	258	.	69	0
CHF	CHF									
Alle Emittenten	All issuers	1267	22	373	104	431	404	267	36	1
Emittenten Inland	Domestic issuers	969	4	212	93	424	324	267	3	1
Emittenten Ausland	Foreign issuers	297	17	161	12	7	80	.	32	0
EUR	EUR									
Alle Emittenten	All issuers	373	11	153	55	81	106	18	21	0
Emittenten Inland	Domestic issuers	23	—	0	0	0	21	18	1	—
Emittenten Ausland	Foreign issuers	350	11	153	55	81	84	.	20	0
USD	USD									
Alle Emittenten	All issuers	245	7	57	9	66	100	16	14	0
Emittenten Inland	Domestic issuers	20	0	0	0	1	17	16	1	0
Emittenten Ausland	Foreign issuers	226	7	57	9	65	83	.	14	0
Übrige Währungen	Other currencies									
Alle Emittenten	All issuers	108	1	40	9	48	16	5	3	0
Emittenten Inland	Domestic issuers	6	0	0	0	0	5	5	0	0
Emittenten Ausland	Foreign issuers	103	1	39	9	48	11	.	3	0

Ausländische Depotinhaber / Non-resident custody account holders

Alle Währungen	All currencies									
Alle Emittenten	All issuers	2738	64	540	155	1015	884	86	234	1
Emittenten Inland	Domestic issuers	789	1	60	48	617	94	86	17	0
Emittenten Ausland	Foreign issuers	1949	63	480	107	398	790	.	217	1
CHF	CHF									
Alle Emittenten	All issuers	882	8	130	57	627	72	27	43	0
Emittenten Inland	Domestic issuers	702	1	58	48	607	29	27	7	0
Emittenten Ausland	Foreign issuers	179	7	72	9	20	44	.	36	0
EUR	EUR									
Alle Emittenten	All issuers	802	27	199	57	138	353	31	85	0
Emittenten Inland	Domestic issuers	48	0	0	0	6	35	31	6	0
Emittenten Ausland	Foreign issuers	755	27	199	57	132	318	.	79	0
USD	USD									
Alle Emittenten	All issuers	816	22	159	31	121	425	24	88	1
Emittenten Inland	Domestic issuers	35	0	1	0	3	28	24	3	0
Emittenten Ausland	Foreign issuers	781	22	158	31	118	397	.	85	1
Übrige Währungen	Other currencies									
Alle Emittenten	All issuers	238	7	51	11	129	34	2	17	0
Emittenten Inland	Domestic issuers	4	0	0	0	0	3	2	1	0
Emittenten Ausland	Foreign issuers	234	7	50	11	128	31	.	16	0

Bestände Ende März 2008
Level at the end of March 2008

Total	Geldmarktpapiere Money market paper	Obligationen ³ Bonds ³		Aktien ⁴ Shares ⁴		Anteile an Kollektivanlagen ⁵ Units in collective investment schemes ⁵		Strukturierte Produkte Structured products	Übrige Wertschriften ^{7,8} Other securities ^{7,8}
			davon / of which			davon / of which			
			Öffentliche Hand Public sector			Schweizerische Kollektivanlagen gemäss KAG ⁶ Swiss collective investment schemes pursuant to CISA ⁶			
1	2	3	4	5	6	7	8	9	

In- und ausländische Depotinhaber / Resident and non-resident custody account holders

Alle Währungen Alle Emittenten	All currencies All issuers	4 731	105	1 164	333	1 641	1 510	392	308	3
Emittenten Inland	Domestic issuers	1 807	6	273	140	1 042	462	392	22	1
Emittenten Ausland	Foreign issuers	2 925	99	891	193	599	1 048	.	286	1
CHF	CHF									
Alle Emittenten	All issuers	2 148	30	504	161	1 058	476	295	79	2
Emittenten Inland	Domestic issuers	1 672	6	271	140	1 031	353	295	11	1
Emittenten Ausland	Foreign issuers	477	24	233	21	27	124	.	68	0
EUR	EUR									
Alle Emittenten	All issuers	1 176	38	353	112	220	458	50	106	1
Emittenten Inland	Domestic issuers	70	0	0	0	7	57	50	7	0
Emittenten Ausland	Foreign issuers	1 105	38	352	112	213	402	.	99	1
USD	USD									
Alle Emittenten	All issuers	1 061	29	217	40	187	525	40	102	1
Emittenten Inland	Domestic issuers	55	0	1	0	4	45	40	4	0
Emittenten Ausland	Foreign issuers	1 006	29	216	40	183	480	.	98	1
Übrige Währungen	Other currencies									
Alle Emittenten	All issuers	346	8	91	20	177	50	7	20	0
Emittenten Inland	Domestic issuers	10	0	1	0	0	8	7	1	0
Emittenten Ausland	Foreign issuers	337	8	90	20	176	43	.	20	0

¹ Die Zahlen basieren auf der Monatserhebung. Diese deckt rund 95% des Depotwertes der jährlichen Vollerhebung ab.

Data are based on monthly statistics, which cover approximately 95% of the custody account value established in the comprehensive annual statistics.

² Die Erhebung der Wertschriftenbestände wurde im März 2005 angepasst. Dabei aktualisierten einige Bankeninstitute die Kategorisierung der Sektoren und der Wertschriften. Aus diesem Grund ist ein zeitlicher Vergleich der Daten zum Teil schwierig. Adjustments were made to the reporting of securities holdings in March 2005 and a number of banks updated the way in which they grouped individual sectors and securities. This has made it difficult to carry out time-series comparisons for some of the data.

³ Inklusive Kassenobligationen, kündbare Obligationen, Notes, Wandel- und Optionsanleihen. Including medium-term bank-issued notes, bonds subject to notice of termination, notes, convertible bonds and warrant issues.

⁴ Inklusive Partizipations- und Genussscheine. Bis November 2007 inklusive Anteile an kollektiven Kapitalanlagen mit Closed-End-Struktur. Ab Dezember 2007 werden die Anteile an kollektiven Kapitalanlagen mit Closed-End-Struktur unter den *Anteilen an Kollektivanlagen* ausgewiesen. Including participation certificates and dividend-right certificates. Until November 2007, including units in collective investment schemes with a closed-ended structure. As of December 2007, units in collective investment schemes with a closed-ended structure are shown under *Units in collective investment schemes*.

⁵ Bis Februar 2005 nur *Anlagefondszertifikate*.

Von März 2005 bis November 2007 nur Anteile an kollektiven Kapitalanlagen mit Open-End-Struktur. Anteile an Kollektivanlagen mit Closed-End-Struktur wurden unter den *Aktien* verbucht.

Ab Dezember 2007 alle Anteile an Kollektivanlagen (sowohl mit Open-End als auch mit Closed-End-Struktur). *Strukturierte Produkte* werden nicht unter den *Anteilen an Kollektivanlagen* erfasst, sondern werden in einer eigenen Kategorie ausgewiesen.

Until February 2005, containing exclusively *Investment fund certificates*.

From March 2005 to November 2007, containing exclusively units in collective investment schemes with an open-ended structure. Units in collective investment schemes with a closed-ended structure were recorded under *Shares*.

As of December 2007, including all units in collective investment schemes (both with an open-ended and a closed-ended structure). *Structured products* are not recorded under *Units in collective investment schemes* but are shown separately.

⁶ Bis Februar 2005 wurden unter der Wertschriftenkategorie *Anlagefondszertifikate* teilweise auch *Anteile an übrigen kollektiven Kapitalanlagen* mit Open-End-Struktur gemeldet.

Von März 2005 bis November 2007 wurden unter der Wertschriftenkategorie *Anteile an schweizerischen Anlagefonds* ausschliesslich Anteile an Anlagefonds gemäss schweizerischen Anlagefondsgesetz (AFG) ausgewiesen.

Ab Dezember 2007 werden *Schweizerische Kollektivanlagen gemäss KAG* (Kollektivanlagengesetz) erfasst. Diese umfassen neben den vertraglichen Anlagefonds auch Investmentgesellschaften mit variablem Kapital (SICAV) (open-end), geschlossene kollektive Kapitalanlagen (closed-end) in der Form von Kommanditgesellschaften für kollektive Kapitalanlagen (KGK) und nicht kotierte Investmentgesellschaften mit festem Kapital (SICAF).

Until February 2005, the *Investment fund certificates* securities category also included some data on *Units in other collective investment schemes* with an open-ended structure.

From March 2005 to November 2007, the *Units in Swiss investment funds* securities category contained exclusively investment fund units as specified in the Swiss Investment Fund Act.

As of December 2007, *Swiss collective investment schemes pursuant to CISA* (Collective Investment Schemes Act) are recorded. They contain contractual investment funds, investment companies with variable capital (SICAV) (open-ended), closed collective capital investments (closed-ended) in the form of limited partnerships for collective capital investments and non-listed investment companies with fixed capital (SICAF).

⁷ Ohne Derivate.

Excluding derivatives.

⁸ Unter den übrigen Wertschriften wurden bis Februar 2005 auch strukturierte Produkte gemeldet.

Until February 2005, structured products were recorded under the *Other securities* category.

D51b Wertschriftenbestände in Kundendepots der Banken ^{1, 2} Securities holdings in bank custody accounts ^{1, 2}

Erhebungsstufe: Bankstelle / Reporting entity: bank office

Nach Domizil des Depotinhabers, Wertschriftenkategorie und Wirtschaftssektor ³ / By domicile of the custody account holder, category of security and business sector ³

In- und ausländische Emittenten, alle Währungen / Domestic and foreign issuers, all currencies

In Milliarden Franken / In CHF billions

Bestände Ende März 2008 Level at the end of March 2008	Total	Geldmarktpapiere	Obligationen ⁴		Aktien ⁵	Anteile an Kollektivanlagen ⁶		Strukturierte Produkte	Übrige Wertschriften ^{8, 9}
		Money market paper	Bonds ⁴		Shares ⁵	Units in collective investment schemes ⁶		Structured products	Other securities ^{8, 9}
	1	2	davon / of which			davon / of which			
			Öffentliche Hand	Public sector		Schweizerische Kollektivanlagen gemäss KAG ⁷ Swiss collective investment schemes pursuant to CISA ⁷			
			3	4	5	6	7	8	9

Inländische Depotinhaber / Resident custody account holders

Alle Sektoren	All sectors	1994	41	624	178	626	626	306	74	2
Privatkunden ¹⁰	Private customers ¹⁰	520	7	95	14	191	188	60	39	0
Kommerzielle Kunden ¹¹	Commercial customers ¹¹	261	3	56	10	157	37	15	8	0
davon Öffentliche Hand	of which Public sector	37	0	5	1	27	4	2	1	0
Institutionelle Anleger ^{12, 13}	Institutional investors ^{12, 13}	1213	32	474	155	278	401	231	26	1
davon Finanzierungs- und Vermögensverwaltungsinstitutionen ¹³	of which Financial and asset management institutions ¹³	521	25	202	56	178	104	47	13	0
davon Kollektivanlageinstitutionen gemäss KAG ¹⁴	of which Collective investment institutions pursuant to CISA ¹⁴	357	19	167	39	116	49	25	6	0
Versicherungen und Pensionskassen ¹³	Insurance companies and pension funds ¹³	642	5	260	96	83	283	183	10	1
davon Pensionskassen ¹³	of which Pension funds ¹³	407	4	132	43	68	193	117	8	1
Kredit- und Versicherungshilfstätigkeiten	Financial auxiliaries	21	0	3	0	5	12	0	1	0
Sozialversicherungen	Social security institutions	29	2	9	3	11	4	1	2	0

Ausländische Depotinhaber / Non-resident custody account holders

Alle Sektoren	All sectors	2738	64	540	155	1015	884	86	234	1
Privatkunden ¹⁰	Private customers ¹⁰	902	30	181	37	188	432	45	71	0
Kommerzielle Kunden ¹¹	Commercial customers ¹¹	166	5	36	7	52	60	5	13	0
Institutionelle Anleger ^{12, 13}	Institutional investors ^{12, 13}	1669	29	322	111	776	392	36	149	0

Bestände Ende März 2008
Level at the end of March 2008

Total	Geldmarktpapiere	Obligationen ⁴		Aktien ⁵	Anteile an Kollektivanlagen ⁶		Strukturierte Produkte	Übrige Wertschriften ^{8,9}
		Bonds ⁴	davon / of which		Units in collective investment schemes ⁶	davon / of which		
1	2	3	4	5	6	7	8	9

In- und ausländische Depotinhaber / Resident and non-resident custody account holders

Alle Sektoren	All sectors	4731	105	1 164	333	1 641	1 510	392	308	3
Privatkunden ¹⁰	Private customers ¹⁰	1 422	37	276	51	379	620	105	110	1
Kommerzielle Kunden ¹¹	Commercial customers ¹¹	427	7	92	17	209	97	19	22	0
Institutionelle Anleger ^{12, 13}	Institutional investors ^{12, 13}	2 882	61	796	265	1 054	793	267	176	2

¹ Die Zahlen basieren auf der Monatserhebung. Diese deckt rund 95% des Depotwertes der jährlichen Vollerhebung ab.

Data are based on monthly statistics, which cover approximately 95% of the custody account value established in the comprehensive annual statistics.

² Die Erhebung der Wertschriftenbestände wurde im März 2005 angepasst. Dabei aktualisierten einige Bankeninstitute die Kategorisierung der Sektoren und der Wertschriften. Aus diesem Grund ist ein zeitlicher Vergleich der Daten zum Teil schwierig.

Adjustments were made to the reporting of securities holdings in March 2005 and a number of banks updated the way in which they grouped individual sectors and securities. This has made it difficult to carry out time-series comparisons for some of the data.

³ Es gelten die folgenden Zuweisungen zu den Wirtschaftssektoren gemäss NOGA Codes vom Jahr 2008: Privatkunden (kein NOGA Code, 97–98), Kommerzielle Kunden (01–63, 68–842, 85–96, 99), Öffentliche Hand (841–842; 85 öffentlich; 871, 879–88, 9101, 9499 öffentlich auf Bundes-, Kantons- und Gemeindeebene; ohne Rechtsformen Verein und Stiftung), Institutionelle Anleger (64–66, 843), Finanzierungs- und Vermögensverwaltungsinstitutionen (642–649, sowie Kollektivanlageinstitutionen (keine NOGA Codes)), Kollektivanlageinstitutionen gemäss KAG (kein NOGA Code), Versicherungen und Pensionskassen (65), Pensionskassen (653), Kredit- und Versicherungshilfstätigkeiten (66), Sozialversicherungen (843).

Allocation to the business sectors pursuant to the 2008 version of the Swiss business classification code, NOGA: private customers (no NOGA code, 97–98), commercial customers (01–63, 68–842, 85–96, 99), public sector (841–842; 85 public sector; 871, 879–88, 9101, 9499 public sector at federal, cantonal and municipal level; excluding institutions with the legal status of association or foundation), institutional investors (64–66, 843), financial and asset management institutions (642–649, and collective investment institutions (no NOGA codes)), collective investment institutions pursuant to CISA (no NOGA code), insurance companies and pension funds (65), pension funds (653), financial auxiliaries (66), social security institutions (843).

⁴ Inklusive Kassenobligationen, kündbare Obligationen, Notes, Wandel- und Optionsanleihen.

Including medium-term bank-issued notes, bonds subject to notice of termination, notes, convertible bonds and warrant issues.

⁵ Inklusive Partizipations- und Genussscheine. Bis November 2007 inklusive Anteile an kollektiven Kapitalanlagen mit Closed-End-Struktur. Ab Dezember 2007 werden die Anteile an kollektiven Kapitalanlagen mit Closed-End-Struktur unter den *Anteilen an Kollektivanlagen* ausgewiesen.

Including participation certificates and dividend-right certificates. Until November 2007, including units in collective investment schemes with a closed-ended structure. As of December 2007, units in collective investment schemes with a closed-ended structure are shown under *Units in collective investment schemes*.

⁶ Bis Februar 2005 nur *Anlagefondszertifikate*.

Von März 2005 bis November 2007 nur Anteile an kollektiven Kapitalanlagen mit Open-End-Struktur. Anteile an Kollektivanlagen mit Closed-End-Struktur wurden unter den *Aktien* verbucht.

Ab Dezember 2007 alle Anteile an Kollektivanlagen (sowohl mit Open-End als auch mit Closed-End-Struktur). *Strukturierte Produkte* werden nicht unter den *Anteilen an Kollektivanlagen* erfasst, sondern werden in einer eigenen Kategorie ausgewiesen.

Until February 2005, containing exclusively *Investment fund certificates*.

From March 2005 to November 2007, containing exclusively units in collective investment schemes with an open-ended structure. Units in collective investment schemes with a closed-ended structure were recorded under *Shares*.

As of December 2007, including all units in collective investment schemes (both with an open-ended and a closed-ended structure). *Structured products* are not recorded under *Units in collective investment schemes* but are shown separately.

⁷ Bis Februar 2005 wurden unter der Wertschriftenkategorie *Anlagefondszertifikate* teilweise auch *Anteile an übrigen kollektiven Kapitalanlagen* mit Open-End-Struktur gemeldet.

Von März 2005 bis November 2007 wurden unter der Wertschriftenkategorie *Anteile an schweizerischen Anlagefonds* ausschliesslich Anteile an Anlagefonds gemäss schweizerischen Anlagefondsgesetz (AFG) ausgewiesen.

Ab Dezember 2007 werden *Schweizerische Kollektivanlagen gemäss KAG* (Kollektivanlagegesetz) erfasst. Diese umfassen neben den vertraglichen Anlagefonds auch Investmentgesellschaften mit variablem Kapital (SICAV) (open-end), geschlossene kollektive Kapitalanlagen (closed-end) in der Form von Kommanditgesellschaften für kollektive Kapitalanlagen (KGK) und nicht kotierte Investmentgesellschaften mit festem Kapital (SICAF).

Until February 2005, the *Investment fund certificates* securities category also included some data on *Units in other collective investment schemes* with an open-ended structure. From March 2005 to November 2007, the *Units in Swiss investment funds* securities category contained exclusively investment fund units as specified in the Swiss Investment Fund Act.

As of December 2007, *Swiss collective investment schemes pursuant to CISA* (Collective Investment Schemes Act) are recorded. They contain contractual investment funds, investment companies with variable capital (SICAV) (open-ended), closed collective capital investments (closed-ended) in the form of limited partnerships for collective capital investments and non-listed investment companies with fixed capital (SICAF).

⁸ Ohne Derivate.

Excluding derivatives.

⁹ Unter den übrigen Wertschriften wurden bis Februar 2005 auch strukturierte Produkte gemeldet.

Until February 2005, structured products were recorded under the *Other securities* category.

¹⁰ Ab März 2005 ohne Private Organisationen ohne Erwerbszweck.

As of March 2005, excluding non-profit institutions serving households.

¹¹ Ab März 2005 inklusive Private Organisationen ohne Erwerbscharakter.

As of March 2005, including non-profit institutions serving households.

¹² Bei inländischen Depotinhabern ohne Banken, bei ausländischen Depotinhabern mit Banken.

Without banks for resident custody account holders, with banks for non-resident custody account holders.

¹³ Ab März 2005 erfolgt die Zuteilung der treuhänderisch verwalteten Wertschriftenbestände zu den Depotinhaberkategorien gemäss dem Prinzip der wirtschaftlichen Berechtigung.

As of March 2005, the principle of beneficial ownership is applied when allocating securities managed by fiduciary agents to individual custody account holders categories.

¹⁴ Von März 2005 bis November 2007 wurden in dieser Position nur *Anlagefonds* gemäss Schweizerischem Anlagefondsgesetz (AFG) ausgewiesen.

Ab Dezember 2007 werden ausschliesslich die Bestände von *Kollektivanlageinstitutionen* erhoben, die dem Kollektivanlagegesetz (KAG) unterstellt sind.

From March 2005 to November 2007, this item contained exclusively *investment funds* as specified in the Swiss Investment Fund Act.

As of December 2007, the item contains exclusively the assets of *collective investment institutions* subject to the Collective Investment Schemes Act (CISA).

D52a Wertschriftenbestände in Kundendepots der Banken ^{1,2} Securities holdings in bank custody accounts ^{1,2}

Erhebungsstelle: Bankstelle / Reporting entity: bank office

Nach Domizil des Depotinhabers, Wirtschaftssektor, Anlagewährung und Domizil des Emittenten ³ / By domicile of the custody account holder, business sector, investment currency and domicile of the issuer ³

In Milliarden Franken / In CHF billions

Bestände Ende März 2008

Level at the end of March 2008

	Total	Privat- kunden ⁴	Kommerzielle Kunden ⁵		Institutionelle Anleger ^{6,7}							
			Private cus- tomers ⁴	davon / of which Öffent- liche Hand Public sector	Finanzierungs- und Vermögensverwal- tungsinstitutionen ⁷	Versicherungen und Pensions- kassen ⁷	Kredit- und Ver- siche- rungs- hilfstätig- keiten	Sozial- versi- cherun- gen	davon / of which		Financial auxilia- ries	Social security institu- tions
									Kollektiv- anlage- institu- tionen ⁸	Pen- sions- kassen ⁷		
1	2	3	4	5	6	7	8	9	10	11		

Inländische Depotinhaber / Resident custody account holders

		All currencies										
Alle Währungen		All issuers										
Alle Emittenten		1994	520	261	37	1213	521	357	642	407	21	29
Emittenten Inland		1018	248	165	24	604	196	127	396	261	5	7
Emittenten Ausland		976	272	96	12	608	325	231	246	146	16	22
CHF		CHF										
Alle Emittenten		1267	339	195	27	732	247	167	468	300	6	12
Emittenten Inland		969	236	163	24	571	186	120	373	245	5	7
Emittenten Ausland		297	103	32	3	162	61	47	94	55	2	5
EUR		EUR										
Alle Emittenten		373	102	36	6	235	132	89	92	48	6	6
Emittenten Inland		23	6	1	0	15	5	3	10	6	0	0
Emittenten Ausland		350	96	35	6	220	126	86	82	42	6	6
USD		USD										
Alle Emittenten		245	53	23	4	169	94	63	61	44	8	7
Emittenten Inland		20	5	1	0	14	4	2	10	8	0	0
Emittenten Ausland		226	48	22	3	156	90	60	51	35	8	7
Übrige Währungen		Other currencies										
Alle Emittenten		108	26	7	1	76	49	39	22	16	1	4
Emittenten Inland		6	1	0	0	5	1	1	3	2	0	0
Emittenten Ausland		103	25	7	1	71	48	38	18	14	1	4

Ausländische Depotinhaber / Non-resident custody account holders

		All currencies										
Alle Währungen		All issuers										
Alle Emittenten		2738	902	166	.	1669
Emittenten Inland		789	102	18	.	669
Emittenten Ausland		1949	800	148	.	1000
CHF		CHF										
Alle Emittenten		882	116	17	.	748
Emittenten Inland		702	64	13	.	626
Emittenten Ausland		179	52	4	.	122
EUR		EUR										
Alle Emittenten		802	381	57	.	365
Emittenten Inland		48	23	2	.	23
Emittenten Ausland		755	358	55	.	343
USD		USD										
Alle Emittenten		816	325	74	.	417
Emittenten Inland		35	14	3	.	19
Emittenten Ausland		781	311	72	.	398
Übrige Währungen		Other currencies										
Alle Emittenten		238	81	18	.	139
Emittenten Inland		4	2	0	.	2
Emittenten Ausland		234	79	18	.	137

Bestände Ende März 2008
Level at the end of March 2008

	Total	Privat- kunden ⁴	Kommerzielle Kunden ⁵		Institutionelle Anleger ^{6,7}										
			Private cus- tomers ⁴	Öffent- liche Hand	Public sector	Finanzierungs- und Vermögensverwal- tungsinstitutionen ⁷	Versicherungen und Pensions- kassen ⁷	Kredit- und Ver- siche- rungs- hilfstätig- keiten	Sozial- versi- cherun- gen	Institutional investors ^{6,7}					
										Finanzierungs- und Vermögensverwal- tungsinstitutionen ⁷	Versicherungen und Pensions- kassen ⁷	Kredit- und Ver- siche- rungs- hilfstätig- keiten	Sozial- versi- cherun- gen	Institutional investors ^{6,7}	
														davon / of which	davon / of which
1	2	3	4	5	6	7	8	9	10	11					

In- und ausländische Depotinhaber / Resident and non-resident custody account holders

		1	2	3	4	5	6	7	8	9	10	11
Alle Währungen	All currencies											
Alle Emittenten	All issuers	4731	1422	427	.	2882
Emittenten Inland	Domestic issuers	1807	350	183	.	1274
Emittenten Ausland	Foreign issuers	2925	1072	244	.	1608
CHF	CHF											
Alle Emittenten	All issuers	2148	456	212	.	1480
Emittenten Inland	Domestic issuers	1672	300	176	.	1196
Emittenten Ausland	Foreign issuers	477	156	37	.	284
EUR	EUR											
Alle Emittenten	All issuers	1176	482	92	.	601
Emittenten Inland	Domestic issuers	70	29	3	.	38
Emittenten Ausland	Foreign issuers	1105	454	89	.	562
USD	USD											
Alle Emittenten	All issuers	1061	378	98	.	586
Emittenten Inland	Domestic issuers	55	19	4	.	32
Emittenten Ausland	Foreign issuers	1006	359	94	.	554
Übrige Währungen	Other currencies											
Alle Emittenten	All issuers	346	107	25	.	215
Emittenten Inland	Domestic issuers	10	2	1	.	7
Emittenten Ausland	Foreign issuers	337	104	25	.	208

¹ Die Zahlen basieren auf der Monatserhebung. Diese deckt rund 95% des Depotwertes der jährlichen Vollerhebung ab.

Data are based on monthly statistics, which cover approximately 95% of the custody account value established in the comprehensive annual statistics.

² Die Erhebung der Wertschriftenbestände wurde im März 2005 angepasst. Dabei aktualisierten einige Bankeninstitute die Kategorisierung der Sektoren und der Wertschriften. Aus diesem Grund ist ein zeitlicher Vergleich der Daten zum Teil schwierig. Adjustments were made to the reporting of securities holdings in March 2005 and a number of banks updated the way in which they grouped individual sectors and securities. This has made it difficult to carry out time-series comparisons for some of the data.

³ Es gelten die folgenden Zuweisungen zu den Wirtschaftssektoren gemäss NOGA Codes vom Jahr 2008: Privatkunden (kein NOGA Code, 97–98), Kommerzielle Kunden (01–63, 68–842, 85–96, 99), Öffentliche Hand (841–842; 85 öffentlich; 871, 879–88, 9101, 9499 öffentlich auf Bundes-, Kantons- und Gemeindeebene; ohne Rechtsformen Verein und Stiftung), Institutionelle Anleger (64–66, 843), Finanzierungs- und Vermögensverwaltungsinstitutionen (642–649, sowie Kollektivanlageinstitutionen (keine NOGA Codes)), Kollektivanlageinstitutionen gemäss KAG (kein NOGA Code), Versicherungen und Pensionskassen (65), Pensionskassen (653), Kredit- und Versicherungshilfstätigkeiten (66), Sozialversicherungen (843). Allocation to the business sectors pursuant to the 2008 version of the Swiss business classification code, NOGA: private customers (no NOGA code, 97–98), commercial customers (01–63, 68–842, 85–96, 99), public sector (841–842; 85 public sector; 871, 879–88, 9101, 9499 public sector at federal, cantonal and municipal level; excluding institutions with the legal status of association or foundation), institutional investors (64–66, 843), financial and asset management institutions (642–649, and collective investment institutions (no NOGA codes)), collective investment institutions pursuant to CISA (no NOGA code), insurance companies and pension funds (65), pension funds (653), financial auxiliaries (66), social security institutions (843).

⁴ Ab März 2005 ohne Private Organisationen ohne Erwerbszweck. As of March 2005, excluding non-profit-making private organisations.

⁵ Ab März 2005 inklusive Private Organisationen ohne Erwerbszweck. As of March 2005, including non-profit-making private organisations.

⁶ Bei inländischen Depotinhabern ohne Banken, bei ausländischen Depotinhabern mit Banken. Without banks for resident custody account holders, with banks for non-resident custody account holders.

⁷ Ab März 2005 erfolgt die Zuteilung der treuhänderisch verwalteten Wertschriftenbestände zu den Depotinhaberkategorien gemäss dem Prinzip der wirtschaftlichen Berechtigung. As of March 2005, the principle of beneficial ownership is applied when allocating securities managed by fiduciary agents to individual custody account holders categories.

⁸ Kollektivanlageinstitutionen gemäss KAG.

Von März 2005 bis November 2007 wurden in dieser Position nur *Anlagefonds* gemäss Schweizerischem Anlagefondsgesetz (AFG) ausgewiesen. Ab Dezember 2007 werden ausschliesslich die Bestände von *Kollektivanlageinstitutionen* erhoben, die dem Kollektivanlagengesetz (KAG) unterstellt sind. Collective investment institutions pursuant to CISA.

From March 2005 to November 2007, this item contained exclusively *investment funds* as specified in the Swiss Investment Fund Act. As of December 2007, the item contains exclusively the assets of *collective investment institutions* subject to the Collective Investment Schemes Act (CISA).

E2a Publierte Zinssätze für Neugeschäfte – alle Produkte¹ Published interest rates for new business, all products¹

In Prozent / In percent

Jahr Monatsende Year End of month	Hypotheken Mortgages										mit Bindung an den Libor-Zinssatz with Libor-linked rates				
	mit variabler Verzinsung with variable interest rates					mit fester Verzinsung with fixed interest rates					Laufzeit in Jahren Maturity, in years		Laufzeit in Jahren Maturity, in years		
	1	2	3	4	5	6	7	8	9	10	3	6	5	6	
	1	2	3	4	5	6	7	8	9	10	11	12	13	14	15

Mittelwert² / Median value²

1998	4.04
1999	3.91
2000	4.32
2001	4.27
2002	3.89
2003	3.24
2004	3.20
2005	3.10
2006	3.03
2007	3.17
2007 03	3.06
2007 04	3.07
2007 05	3.14
2007 06	3.22
2007 07	3.23
2007 08	3.23
2007 09	3.23
2007 10	3.24
2007 11	3.27
2007 12	3.32
2008 01	3.30	3.64	3.47	3.54	3.63	3.72	3.85	3.94	4.04	4.10	4.17	3.80	3.85	3.79	3.82
2008 02	3.32	3.72	3.54	3.60	3.70	3.80	3.93	4.03	4.13	4.20	4.27	3.89	3.94	3.86	3.91
2008 03	3.35	3.88	3.79	3.82	3.87	3.94	4.05	4.13	4.22	4.29	4.34	3.95	4.06	3.94	4.02

0,25-Quantil / 0.25 quantile

2008 01	3.25	3.50	3.40	3.50	3.58	3.68	3.80	3.90	4.00	4.05	4.10	3.66	3.70	3.64	3.69
2008 02	3.25	3.50	3.46	3.50	3.60	3.70	3.88	4.00	4.09	4.15	4.20	3.78	3.81	3.73	3.81
2008 03	3.25	3.63	3.70	3.75	3.80	3.88	3.98	4.09	4.15	4.23	4.25	3.79	3.94	3.87	3.90

Jahr Monatsende Year End of month	Sicht- einlagen Sight deposits	Spar- einlagen Savings deposits	Termingeldanlagen (Mindestbetrag 100 000 Schweizer Franken) Time deposits (at least CHF 100,000)				Kassenobligationen Medium-term bank-issued notes								Kantonal- banken Cantonal banks
			Laufzeit in Monaten Maturity, in months				Laufzeit in Jahren Maturity, in years								
			1	3	6	12	2	3	4	5	6	7	8		
	16	17	18	19	20	21	22	23	24	25	26	27	28	29	
1998	.	1.38	.	0.88	2.61	
1999	.	1.23	.	0.76	2.72	
2000	.	1.45	.	2.66	3.84	
2001	.	1.47	.	2.41	3.16	
2002	.	1.15	.	0.81	2.72	
2003	.	0.60	.	0.19	1.83	
2004	.	0.51	.	0.14	2.05	
2005	.	0.48	.	0.31	1.81	
2006	.	0.49	.	1.05	2.35	
2007	.	0.65	.	1.99	2.79	
2007 03	.	0.55	.	1.74	2.53	
2007 04	.	0.55	.	1.80	2.59	
2007 05	.	0.56	.	1.91	2.72	
2007 06	.	0.67	.	2.15	2.97	
2007 07	.	0.70	.	2.13	3.08	
2007 08	.	0.72	.	2.30	2.98	
2007 09	.	0.74	.	2.21	2.95	
2007 10	.	0.74	.	2.14	2.93	
2007 11	.	0.74	.	2.13	2.85	
2007 12	.	0.77	.	2.12	2.87	
2008 01	0.23	0.82	1.97	2.14	2.20	2.25	2.44	2.51	2.59	2.68	2.76	2.85	2.94	.	
2008 02	0.23	0.84	2.09	2.26	2.30	2.34	2.42	2.50	2.59	2.68	2.77	2.85	2.95	.	
2008 03	0.24	0.87	2.11	2.29	2.37	2.49	2.49	2.56	2.65	2.73	2.81	2.89	2.99	..	
2008 01	0.13	0.75	1.88	2.10	2.13	2.19	2.25	2.38	2.50	2.50	2.63	2.75	2.88	.	
2008 02	0.13	0.75	2.04	2.20	2.23	2.30	2.38	2.38	2.50	2.63	2.63	2.75	2.88	.	
2008 03	0.13	0.75	1.95	2.20	2.25	2.37	2.38	2.50	2.50	2.63	2.75	2.79	2.88	..	

- ¹ Die den Daten zu Grunde liegende Erhebung wurde im Januar 2008 erweitert und führte zu einem Reihenbruch (siehe Textteil des *Statistischen Monatshefts* vom April 2008).
The survey on which the data are based was expanded in January 2008, resulting in a break in the series (cf. text section, *Monthly Statistical Bulletin*, April 2008).
- ² Ungewichteter Durchschnitt.
Unweighted average.

E2a Publierte Zinssätze für Neugeschäfte – alle Produkte¹ Published interest rates for new business, all products¹

In Prozent / In percent

Jahr Monatsende Year End of month	Hypotheken Mortgages										mit Bindung an den Libor-Zinssatz with Libor-linked rates				
	mit variabler Verzinsung with variable interest rates					mit fester Verzinsung with fixed interest rates					Laufzeit in Jahren Maturity, in years		Laufzeit in Jahren Maturity, in years		
	1	2	3	4	5	6	7	8	9	10	3	6	3	6	
	1	2	3	4	5	6	7	8	9	10	11	12	13	14	15

0,5-Quantil / 0.5 quantile

2008 01	3.25	3.60	3.50	3.55	3.65	3.75	3.85	3.95	4.05	4.10	4.20	3.80	3.76	3.80	3.75
2008 02	3.25	3.70	3.57	3.63	3.74	3.85	3.95	4.05	4.15	4.22	4.30	3.86	3.85	3.80	3.85
2008 03	3.25	3.85	3.82	3.87	3.92	4.00	4.10	4.15	4.25	4.30	4.40	4.00	3.97	3.95	3.94

0,75-Quantil / 0.75 quantile

2008 01	3.50	3.85	3.55	3.60	3.70	3.80	3.94	4.00	4.10	4.20	4.25	3.91	3.94	3.91	3.85
2008 02	3.50	3.95	3.64	3.70	3.80	3.90	4.00	4.10	4.20	4.27	4.35	4.00	3.96	4.00	3.94
2008 03	3.50	4.17	3.90	3.93	3.99	4.05	4.13	4.20	4.30	4.35	4.42	4.07	4.10	4.05	4.09

Jahr Monatsende Year End of month	Sicht- einlagen Sight deposits	Spar- einlagen Savings deposits	Termingeldanlagen (Mindestbetrag 100 000 Schweizer Franken) Time deposits (at least CHF 100,000)				Kassenobligationen Medium-term bank-issued notes								Kantonal- banken Cantonal banks
			Laufzeit in Monaten Maturity, in months				Laufzeit in Jahren Maturity, in years								
			1	3	6	12	2	3	4	5	6	7	8		
	16	17	18	19	20	21	22	23	24	25	26	27	28	29	
2008 01	0.25	0.75	1.98	2.15	2.20	2.26	2.50	2.50	2.63	2.63	2.75	2.88	3.00	.	
2008 02	0.25	0.75	2.11	2.27	2.31	2.35	2.38	2.50	2.63	2.75	2.75	2.88	3.00	.	
2008 03	0.25	0.85	2.12	2.31	2.40	2.51	2.50	2.50	2.63	2.75	2.75	2.88	3.00	..	
2008 01	0.25	1.00	2.01	2.20	2.25	2.34	2.50	2.63	2.75	2.75	2.88	3.00	3.00	.	
2008 02	0.25	1.00	2.18	2.32	2.36	2.42	2.50	2.63	2.63	2.75	2.88	2.88	3.00	.	
2008 03	0.25	1.00	2.23	2.40	2.47	2.59	2.63	2.63	2.75	2.88	2.88	3.00	3.00	..	

¹ Die den Daten zu Grunde liegende Erhebung wurde im Januar 2008 erweitert und führte zu einem Reihenbruch (siehe Textteil des *Statistischen Monatshefts* vom April 2008).
The survey on which the data are based was expanded in January 2008, resulting in a break in the series (cf. text section, *Monthly Statistical Bulletin*, April 2008).

G2a Wechselkursindizes Exchange rate indices

Nach einzelnen Ländern / By country

Januar 1999 = 100 / January 1999 = 100

		Jahresmittel Annual average		Quartalsmittel Quarterly average		Monatsmittel Monthly average	
		real	nominal	real	nominal	real	nominal
		2007	2007	2008 I	2008 I	2008 04	2008 04
		1	2	3	4	5	6
Total ¹	Total ¹	93.8	102.8	98.0	107.8	100.3	110.0
Europa	Europe	89.6	100.2	92.4	103.8	93.3	104.8
Euro-Währungsgebiet ²	Euro area ²	89.9	97.7	91.8	100.3	92.2	100.6
Deutschland	Germany	92.7	.	94.7	.	95.2	.
Frankreich	France	91.3	.	93.4	.	94.0	.
Italien	Italy	87.5	.	89.1	.	89.2	.
Österreich	Austria	90.1	.	92.0	.	92.5	.
Niederlande	Netherlands	87.9	.	90.2	.	89.9	.
Spanien	Spain	81.3	.	82.8	.	83.3	.
Belgien/Luxemburg	Belgium/Luxembourg	89.3	.	90.2	.	90.1	.
Portugal	Portugal	82.7	.	85.0	.	85.6	.
Finnland	Finland	92.2	.	93.7	.	94.1	.
Griechenland	Greece	80.4	.	81.6	.	81.1	.
Irland	Ireland	76.1	.	77.5	.	77.6	.
Vereinigtes Königreich	United Kingdom	90.1	95.0	102.3	107.9	108.0	113.9
Schweden	Sweden	95.5	99.5	99.4	103.8	99.6	103.8
Türkei	Turkey	67.8	463.2	67.2	479.3	76.7	548.4
Dänemark	Denmark	88.7	97.8	90.2	100.4	90.2	100.9
Norwegen	Norway	83.9	90.5	84.4	92.3	84.8	92.7
Nordamerika	North America	96.7	111.5	107.3	124.3	113.8	131.4
USA	United States	99.2	115.2	110.4	129.2	117.0	136.5
Kanada	Canada	72.3	81.1	76.6	85.3	81.9	91.0
Asien	Asia	123.9	113.1	130.0	119.3	135.7	124.1
Japan	Japan	134.0	120.0	135.7	120.5	140.2	123.8
Hongkong	Hong Kong	138.0	116.0	152.7	130.0	162.3	137.3
Singapur	Singapore	103.9	103.5	106.6	108.6	108.6	111.0
Südkorea	South Korea	78.0	91.4	88.8	105.2	96.6	115.0
Thailand	Thailand	96.5	107.6	100.7	114.2	104.2	118.1
Australien	Australia	72.8	86.8	74.8	90.2	77.9	92.7

¹ Gegenüber 24 Handelspartnern. Zur Revision der Wechselkursindizes vgl. *Quartalsheft 3/2001* der SNB.
Vis-à-vis 24 trading partners. For the revision of the exchange rate indices, see the SNB's *Quarterly Bulletin 3/2001*.

² Bis Dezember 1998 ohne Irland, Finnland und Griechenland.
Until December 1998, not including Ireland, Finland and Greece.

O43a Immobilienpreisindizes nach Marktregionen¹ Real estate price indices by market area¹

Indizes von Wüest & Partner AG / Indices of Wüest & Partner AG
1970 = 100

Wohnnutzung / Residential space

	Mietwohnungen (1 bis 5 Zimmer) Rental apartments (1 to 5 rooms)			Eigentums- wohnungen (2 bis 5 Zimmer) Owner- occupied apartments (2 to 5 rooms)	Einfamilien- häuser Single-family homes	
	Altbau Old buildings	Neubau New buildings	Total			
	2008	2008	2008			
	1	2	3	4	5	
Gesamte Schweiz	Total Switzerland	361.7	465.6	364.5	359.0	327.5
Region Zürich	Zurich area	381.0	432.8	377.1	350.1	339.9
Region Ostschweiz	Eastern Switzerland	350.8	479.2	353.9	360.1	393.9
Region Innerschweiz	Central Switzerland	429.6	552.2	436.8	399.7	302.0
Region Nordwestschweiz	Northwestern Switzerland	325.7	439.5	328.6	352.0	312.1
Region Bern	Berne area	336.5	451.9	334.3	355.9	334.3
Region Südschweiz	Southern Switzerland	327.3	375.6	328.0	390.8	332.7
Region Genfersee	Lake Geneva area	375.2	507.6	382.9	457.2	451.3
Region Westschweiz	Western Switzerland	402.8	478.7	410.4	436.7	494.2

Veränderung gegenüber dem Vorjahr / Change from previous year

In Prozent / In percent

Gesamte Schweiz	Total Switzerland	2.5	-0.8	2.1	2.2	0.5
Region Zürich	Zurich area	3.7	-0.0	3.1	3.0	0.4
Region Ostschweiz	Eastern Switzerland	1.6	0.8	1.8	1.7	3.2
Region Innerschweiz	Central Switzerland	1.2	0.8	1.3	-0.2	-3.0
Region Nordwestschweiz	Northwestern Switzerland	2.8	0.2	2.4	0.8	-0.4
Region Bern	Berne area	1.6	-1.6	1.5	3.4	-1.1
Region Südschweiz	Southern Switzerland	1.8	-1.1	1.9	-0.0	1.5
Region Genfersee	Lake Geneva area	1.3	-7.6	-0.1	7.9	2.0
Region Westschweiz	Western Switzerland	3.2	3.5	3.1	3.9	3.6

Geschäftsflächen / Commercial space

		Büroflächen Office space	Gewerbeflächen Business space	Verkaufsflächen ² Retail space ²
		2008	2008	2008
			1	2
Gesamte Schweiz	Total Switzerland	225.2	236.8	194.9
Region Zürich	Zurich area	221.8	239.6	.
Region Basel	Basel area	217.4	209.1	.
Region Genf	Geneva area	248.4	279.7	.
Übrige Schweiz	Other areas of Switzerland	232.4	252.2	.

Veränderung gegenüber dem Vorjahr / Change from previous year

In Prozent / In percent

Gesamte Schweiz	Total Switzerland	2.1	0.8	4.9
Region Zürich	Zurich area	3.7	6.2	.
Region Basel	Basel area	1.2	-6.1	.
Region Genf	Geneva area	-1.6	2.0	.
Übrige Schweiz	Other areas of Switzerland	1.5	0.3	.

¹ Bis 3. Quartal 2005 basierte die Indexberechnung nur auf Angeboten in den Printmedien. Ab 4. Quartal 2005 wurde der Index rückwirkend revidiert. Neu umfasst die Erhebung auch folgende vier Internet-Immobilienplattformen: Homegate, Immoscout24, ImmoClick und Immostreet. Until Q3 2005, advertisements in print media were used exclusively for calculating the index. As of Q4 2005, the index has been revised with retrospective effect. In addition to the previous sources, data collection now covers the following four internet sites: Homegate, Immoscout24, ImmoClick and Immostreet.

² Keine Daten nach Marktregionen verfügbar.
No breakdown by market area available.

Q1a Zahlungsbilanz – Ertragsbilanz ¹ Balance of payments – current account ¹

In Millionen Franken / In CHF millions

		2007	2006 IV	2007 I	2007 II	2007 III	2007 IV
		1	2	3	4	5	6
Waren Saldo	Goods net	9 718	710	2 389	2 600	3 034	1 696
Einnahmen	Receipts	206 580	50 041	50 532	51 856	50 790	53 403
Spezialhandel ²	Special trade ²	197 291	47 621	48 257	49 211	48 615	51 208
Elektrische Energie ³	Electrical energy ³
Übrige Warenexporte ⁴	Other goods ⁴	9 289	2 420	2 275	2 644	2 175	2 195
Ausgaben	Expenses	- 196 863	- 49 331	- 48 143	- 49 256	- 47 756	- 51 707
Spezialhandel ²	Special trade ²	- 183 399	- 44 301	- 45 000	- 45 869	- 44 714	- 47 816
Elektrische Energie ³	Electrical energy ³
Übrige Warenimporte ⁴	Other goods ⁴	- 13 464	- 5 030	- 3 143	- 3 387	- 3 042	- 3 892
Dienste Saldo	Services net	39 025	9 601	9 889	9 661	9 468	10 006
Einnahmen	Receipts	75 294	17 448	17 517	18 781	19 430	19 567
Fremdenverkehr	Tourism	14 186	3 060	3 555	3 508	3 858	3 265
Privatversicherungen	Private insurance	8 119	2 085	1 920	1 978	2 086	2 136
Transithandelsgeschäfte	Merchanting	10 989	2 566	2 420	2 628	3 231	2 709
Transporte	Transportation	6 465	1 455	1 520	1 612	1 706	1 628
Post-, Kurier- und Fernmeldeverkehr	Postal, courier and telecommunications services	1 361	336	318	337	366	341
Sonstige Dienstleistungen	Other services	34 174	7 946	7 784	8 719	8 184	9 488
davon	of which						
Bankkommissionen	financial services	18 421	4 049	4 250	4 648	4 520	5 004
Ausgaben	Expenses	- 36 270	- 7 847	- 7 628	- 9 121	- 9 962	- 9 560
Fremdenverkehr	Tourism	- 13 063	- 3 049	- 2 179	- 3 533	- 4 061	- 3 290
Privatversicherungen	Private insurance	- 356	- 103	- 79	- 82	- 77	- 118
Transithandelsgeschäfte	Merchanting
Transporte	Transportation	- 4 157	- 962	- 1 027	- 1 041	- 1 072	- 1 017
Post-, Kurier- und Fernmeldeverkehr	Postal, courier and telecommunications services	- 1 027	- 257	- 235	- 251	- 271	- 270
Sonstige Dienstleistungen	Other services	- 17 667	- 3 476	- 4 108	- 4 214	- 4 481	- 4 865
davon	of which						
Bankkommissionen	financial services	- 2 143	- 447	- 518	- 538	- 465	- 622
Arbeits- und Kapitaleinkommen Saldo	Labour income and investment income net	49 308	13 090	10 542	15 853	14 245	8 668
Einnahmen	Receipts	176 247	41 359	35 872	50 911	46 797	42 667
Arbeitseinkommen	Labour income	2 141	517	535	535	535	535
Kapitaleinkommen	Investment income	174 107	40 841	35 337	50 376	46 262	42 132
Portfolioanlagen	Portfolio investment	36 889	8 068	8 549	9 221	9 642	9 478
Direktinvestitionen	Direct investment	82 672	22 501	16 172	26 067	22 491	17 942
Übrige Kapitaleinkommen	Other investment income	54 546	10 273	10 615	15 088	14 130	14 712
Ausgaben	Expenses	- 126 940	- 28 269	- 25 330	- 35 059	- 32 553	- 33 999
Arbeitseinkommen	Labour income	- 14 077	- 3 335	- 3 462	- 3 488	- 3 549	- 3 579
Kapitaleinkommen	Investment income	- 112 863	- 24 934	- 21 868	- 31 571	- 29 004	- 30 420
Portfolioanlagen	Portfolio investment	- 20 560	- 4 412	- 4 671	- 5 240	- 5 365	- 5 284
Direktinvestitionen	Direct investment	- 42 095	- 11 412	- 8 118	- 12 590	- 10 318	- 11 068
Übrige Kapitaleinkommen	Other investment income	- 50 208	- 9 109	- 9 079	- 13 741	- 13 321	- 14 068
Laufende Übertragungen Saldo	Current transfers net	- 12 401	- 4 238	- 2 110	- 3 400	- 1 640	- 5 252
Einnahmen	Receipts	21 374	4 482	5 532	5 575	5 950	4 317
Private Übertragungen	Private transfers	17 315	3 551	4 520	4 570	4 931	3 295
Öffentliche Übertragungen	Public transfers	4 060	931	1 012	1 005	1 020	1 023
Ausgaben	Expenses	- 33 775	- 8 721	- 7 641	- 8 974	- 7 591	- 9 569
Private Übertragungen	Private transfers	- 26 345	- 6 945	- 5 784	- 7 117	- 5 733	- 7 712
Öffentliche Übertragungen	Public transfers	- 7 430	- 1 775	- 1 858	- 1 858	- 1 858	- 1 858
Total der Ertragsbilanz Saldo	Current account net	85 649	19 162	20 710	24 714	25 107	15 118
Einnahmen	Receipts	479 496	113 329	109 452	127 123	122 968	119 954
Ausgaben	Expenses	- 393 848	- 94 167	- 88 742	- 102 409	- 97 861	- 104 836

¹ Die aktuellsten Quartalsdaten sind vorab auf dem Internet verfügbar unter www.snb.ch, *Publikationen*.
The latest quarterly figures may be accessed at www.snb.ch, *Publications*.

² Total 1: Ohne Edelmetalle, Edel- und Schmucksteine, Kunstgegenstände und Antiquitäten. Ab 2002 inklusive elektrische Energie, Lohnveredelung und Retourwaren.
Total 1: excluding precious metals, precious stones, gems, objets d'art and antiques. As of 2002, including electrical energy, processing of goods for foreign account, processing abroad for domestic account and returned goods.

³ Die elektrische Energie ist ab 2002 im Spezialhandel enthalten.
As of 2002, electrical energy has been included under special trade.

⁴ Die Lohnveredelung und die Retourwaren sind ab 2002 im Spezialhandel enthalten.
As of 2002, processing of goods for foreign account, processing abroad for domestic account and returned goods have been included under special trade.

Q3a Zahlungsbilanz – Kapitalverkehr^{1,2} Balance of payments – financial account^{1,2}

In Millionen Franken / In CHF millions

		2007	2006 IV	2007 I	2007 II	2007 III	2007 IV
		1	2	3	4	5	6
Direktinvestitionen Saldo	Direct investment net	- 12 697	6 551	- 1 924	6 002	- 270	- 16 504
Im Ausland	Abroad	- 61 180	- 16 659	- 25 528	- 3 948	- 8 906	- 22 799
Beteiligungskapital	Equity capital	- 22 978	- 19 904	- 16 516	4 964	- 3 194	- 8 232
Reinvestierte Erträge	Reinvested earnings	- 36 321	- 4 445	- 9 080	- 9 080	- 9 080	- 9 080
Kredite	Other capital	- 1 881	7 690	69	168	3 369	- 5 487
In der Schweiz	In Switzerland	48 484	23 210	23 603	9 950	8 636	6 295
Beteiligungskapital	Equity capital	22 357	9 988	17 549	1 882	2 065	860
Reinvestierte Erträge	Reinvested earnings	25 485	4 468	5 006	8 308	6 426	5 744
Kredite	Other capital	642	8 755	1 048	- 241	145	- 309
Portfolioinvestitionen Saldo	Portfolio investment net	- 23 444	- 7 883	- 17 832	- 13 440	6 234	1 594
Im Ausland	Abroad	- 25 107	- 8 807	- 15 521	- 15 737	9 415	- 3 263
Schuldtitle	Debt securities	- 18 815	- 8 547	- 12 797	- 14 874	10 795	- 1 938
Anleihen und Notes	Bonds and notes	- 33 904	- 6 290	- 18 596	- 15 785	2 775	- 2 298
Geldmarktpapiere	Money market instruments	15 089	- 2 256	5 799	911	8 019	360
Dividendenpapiere	Equity securities	- 6 292	- 261	- 2 724	- 863	- 1 380	- 1 325
Aktien	Shares	7 292	2 967	2 057	3 367	1 638	229
Anlagefonds	Investment funds	- 13 583	- 3 228	- 4 781	- 4 230	- 3 018	- 1 554
In der Schweiz	In Switzerland	1 662	925	- 2 311	2 297	- 3 181	4 857
Schuldtitle	Debt securities	731	- 151	839	- 903	887	- 92
Anleihen und Notes	Bonds and notes	- 614	- 51	9	- 1 227	547	57
Geldmarktpapiere	Money market instruments	1 345	- 100	830	324	340	- 149
Dividendenpapiere	Equity securities	932	1 076	- 3 149	3 200	- 4 068	4 949
Aktien	Shares	- 9 040	1 275	- 4 689	1 766	- 4 687	- 1 429
Anlagefonds	Investment funds	9 971	- 200	1 540	1 434	619	6 378
Derivate und strukturierte Produkte Saldo	Derivatives and structured products net	- 12 768	1 902	- 5 816	- 5 066	- 2 601	715
Übrige Investitionen Saldo	Other investment net	- 34	- 28 181	17 970	- 12 070	- 10 016	4 082
Kredite der Geschäftsbanken Saldo	Commercial bank lending net	6 217	- 9 819	16 867	6 578	- 13 988	- 3 240
Kredite an das Ausland	Claims abroad	- 291 022	61 953	- 239 048	62 665	17 284	- 131 923
Kredite an Banken	Claims against banks	- 241 588	62 998	- 231 071	78 887	32 640	- 122 044
langfristig	long-term	- 229	896	- 2 025	746	89	961
kurzfristig	short-term	- 241 358	62 102	- 229 046	78 141	32 551	- 123 005
übrige Kredite	Other claims	- 49 434	- 1 046	- 7 977	- 16 222	- 15 357	- 9 879
Kredite aus dem Ausland	Liabilities abroad	297 238	- 71 772	255 915	- 56 087	- 31 272	128 683
Kredite von Banken	Liabilities towards banks	291 457	- 74 856	256 423	- 63 476	- 28 687	127 197
langfristig	long-term	- 957	2 851	3 229	- 887	- 2 368	- 930
kurzfristig	short-term	292 414	- 77 707	253 195	- 62 589	- 26 318	128 127
übrige Kredite	Other liabilities	5 781	3 084	- 508	7 389	- 2 585	1 486
langfristig	long-term	965	1 836	643	167	295	- 140
kurzfristig	short-term	4 816	1 248	- 1 150	7 222	- 2 880	1 625
Kredite der Unternehmen Saldo	Corporate lending net	413	- 9 050	- 405	- 5 395	1 731	4 481
Kredite an das Ausland	Claims abroad	- 41 623	- 4 773	- 28 314	- 15 271	- 5 164	7 125
langfristig	long-term	- 12 953	- 929	- 10 840	- 55	- 1 218	- 841
kurzfristig	short-term	- 28 670	- 3 844	- 17 474	- 15 216	- 3 946	7 965
Kredite aus dem Ausland	Liabilities abroad	42 036	- 4 277	27 909	9 876	6 895	- 2 644
langfristig	long-term	3 210	- 9 454	7 370	- 5 009	- 3 897	4 746
kurzfristig	short-term	38 826	5 178	20 539	14 885	10 791	- 7 389
Kredite der öffentlichen Hand Saldo	Government lending net	3 078	606	1 554	- 2 023	- 1 036	4 583
Kredite der Nationalbank Saldo	National Bank lending net	- 126	- 3 336	1 588	- 3 234	5 626	- 4 105
Sonstige Investitionen Saldo	Other net	- 9 617	- 6 583	- 1 634	- 7 997	- 2 348	2 363
Währungsreserven Total	Reserve assets total	- 4 054	- 1 079	784	141	- 3 388	- 1 591
Veränderung der Auslandguthaben ³	Changes in foreign assets ³	- 4 054	- 1 079	784	141	- 3 388	- 1 591
Gold ⁴	Gold ⁴	-	-	-	-	-	-
Devisenanlagen	Foreign exchange	- 4 226	- 1 142	817	90	- 3 386	- 1 747
Reserveposition beim IWF	Reserve position in the IMF	139	170	- 0	101	29	9
Sonderziehungsrechte	Special drawing rights	36	- 151	- 20	- 95	1	150
übrige	Other	- 4	44	- 12	44	- 32	- 4
Wertveränderungen auf den Auslandguthaben	Valuation changes on foreign assets
Gesamter Kapitalverkehr Saldo	Total financial account net	- 52 997	- 28 691	- 6 817	- 24 434	- 10 041	- 11 705
Restposten	Net errors and omissions	- 29 319	10 373	- 12 993	538	- 14 241	- 2 623

¹ Die aktuellsten Quartalsdaten sind vorab auf dem Internet verfügbar unter www.snb.ch, *Publikationen*.
The latest quarterly figures may be accessed at www.snb.ch, *Publications*.

² Ein Minus bedeutet beim Kapitalverkehr einen Kapitalexport.
In the financial account, a minus sign (-) indicates an outflow of capital.

³ Seit dem Jahr 2000 werden gemäss den aktuellen Richtlinien des IWF Stromgrössen verbucht. Bis 1999 wurden dem alten Standard entsprechend Bestandesveränderungen ausgewiesen. Dies erforderte eine Gegenbuchung für die nicht transaktionsbedingten Änderungen der Auslandposition.
Since 2000, financial flows have been published according to the current IMF guidelines. Until 1999, changes in holdings were recorded according to the old standard. This required counter-entries for non-transaction-related changes in foreign assets.

⁴ Seit dem 1. Mai 2000 verkauft die SNB das für geld- und währungspolitische Zwecke nicht mehr benötigte Gold (Demonetarisierung von Gold). Die Demonetarisierung von Gold wird gemäss den aktuellen Richtlinien des IWF in der Zahlungsbilanz nicht ausgewiesen.
On 1 May 2000, the SNB began with the sale of gold no longer required for monetary policy purposes (demonetisation of gold). According to the current guidelines of the IMF, the demonetisation of gold is not shown in the balance of payments.

R4a Verschuldung der Schweiz gegenüber dem Ausland Switzerland's external debt

Bestand am Jahres- und Quartalsende / End-of-year and end-of-quarter level

In Millionen Franken / In CHF millions

	2006	2007 I	2007 II	2007 III	2007 IV	
	1	2	3	4	5	
Total / Total						
Total	1 342 573	1 663 853	1 660 255	1 621 849	1 716 731	
nach Sektoren	Breakdown by sector					
Öffentliche Hand	General government	61 019	54 997	56 837	57 387	49 957
Nationalbank	National Bank	10 019	10 103	10 502	11 150	16 140
Banken	Banks	806 377	1 067 656	1 025 792	974 949	1 087 354
Übrige Sektoren ¹	Other sectors ¹	465 158	531 097	567 123	578 363	563 281
nach Fristigkeit	Breakdown by maturity					
Kurzfristig	Short-term	959 598	1 265 029	1 255 727	1 216 353	1 319 837
Langfristig ¹	Long-term ¹	382 976	398 824	404 528	405 497	396 895
Öffentliche Hand / General government						
Total	Total	61 019	54 997	56 837	57 387	49 957
Kurzfristig	Short-term					
Total	Total	1 463	1 477	1 632	1 696	1 755
Geldmarktpapiere	Money market instruments	—	—	—	—	—
Kredite aus dem Ausland	Liabilities abroad	1 463	1 477	1 632	1 696	1 755
Langfristig	Long-term					
Total	Total	59 556	53 520	55 205	55 691	48 202
Anleihen und Notes	Bonds and notes	59 556	53 520	55 205	55 691	48 202
Kredite aus dem Ausland	Liabilities abroad	—	—	—	—	—
Nationalbank / National Bank						
Total	Total	10 019	10 103	10 502	11 150	16 140
Kurzfristig	Short-term					
Total	Total	10 019	10 103	10 502	11 150	16 140
Geldmarktpapiere	Money market instruments	—	—	—	—	—
Kredite aus dem Ausland	Liabilities abroad	10 019	10 103	10 502	11 150	16 140
Langfristig	Long-term					
Total	Total	—	—	—	—	—
Anleihen und Notes	Bonds and notes	—	—	—	—	—
Kredite aus dem Ausland	Liabilities abroad	—	—	—	—	—
Banken / Banks						
Total	Total	806 377	1 067 656	1 025 792	974 949	1 087 354
Kurzfristig	Short-term					
Total	Total	755 278	1 012 860	971 619	923 721	1 037 253
Geldmarktpapiere ²	Money market instruments ²	—	—	—	—	—
Kredite aus dem Ausland	Liabilities abroad	755 278	1 012 860	971 619	923 721	1 037 253
Langfristig	Long-term					
Total	Total	51 099	54 796	54 173	51 228	50 101
Anleihen und Notes ³	Bonds and notes ³	—	—	—	—	—
Kredite aus dem Ausland	Liabilities abroad	51 099	54 796	54 173	51 228	50 101
Übrige Sektoren / Other sectors						
Total	Total	368 320	432 468	461 352	467 832	454 769
Kurzfristig	Short-term					
Total	Total	192 837	240 589	271 973	279 786	264 689
Geldmarktpapiere ⁴	Money market instruments ⁴	1 735	1 910	1 962	2 148	1 886
Kredite aus dem Ausland	Liabilities abroad	191 102	238 680	270 011	277 638	262 803
Langfristig	Long-term					
Total	Total	175 483	191 879	189 379	188 046	190 080
Anleihen und Notes ⁵	Bonds and notes ⁵	33 860	34 720	37 439	38 643	35 499
Kredite aus dem Ausland	Liabilities abroad	141 623	157 159	151 940	149 403	154 581
Direktinvestitionskredite / Direct investment loans						
Verpflichtungen	Liabilities					
Total	Total	96 838	98 629	105 770	110 531	108 512
Gegenüber den Tochtergesellschaften im Ausland	to subsidiaries abroad	57 266	56 702	62 549	67 453	65 505
Gegenüber den Direktinvestoren im Ausland	to direct investors abroad	39 572	41 928	43 222	43 078	43 007

¹ Inkl. Direktinvestitionskredite.
Including direct investment loans.

² Bei den Geldmarktpapieren der übrigen Sektoren enthalten.
Included in money market instruments of the other sectors.

³ Bei den Anleihen der übrigen Sektoren enthalten.
Included in bonds of the other sectors.

⁴ Inkl. Geldmarktpapiere der Banken.
Including money market instruments of banks.

⁵ Inkl. Anleihen der Banken.
Including bonds of banks.

S11a Schweizerische Direktinvestitionen im Ausland – Länder¹ Swiss direct investment abroad – by country¹

Kapitalexporte^{2,3} / Capital outflows^{2,3}

In Millionen Franken / In CHF millions

	2002	2003	2004	2005	2006
	1	2	3	4	5
Total (alle Unternehmen) / Total (all companies)					
Europa	10 274	9 437	14 550	24 649	30 812
EU ⁴	7 841	6 524	14 911	20 963	28 646
davon					
Baltische Länder ^{5,6}			- 14	79	75
Belgien	2 036	2 634	786	- 2 981	- 339
Dänemark	69	485	220	- 416	583
Deutschland	247	304	98	8 259	8 787
Finnland ⁷	- 8	16	405	- 14	401
Frankreich ⁸	985	- 1 873	3 197	1 909	2 106
Griechenland	241	369	108	282	530
Irland	175	33	- 511	1 493	9 333
Italien	773	- 1 877	154	900	1 604
Luxemburg	- 2 557	4 352	- 302	- 3 266	7 777
Niederlande	1 505	583	3 785	8 877	- 13 579
Österreich ⁷	455	595	627	605	1 729
Polen ⁶	.	.	340	465	471
Portugal	75	- 266	45	- 21	1 854
Schweden ⁷	3 002	401	737	- 2 020	- 673
Slowakei ⁶	.	.	93	31	89
Spanien	480	27	471	2 699	1 093
Tschechische Republik ⁶	.	.	366	822	- 266
Ungarn ⁶	.	.	- 65	564	273
Vereinigtes Königreich ⁹	363	741	4 597	2 639	6 764
Übriges Europa ¹⁰	2 433	2 912	- 361	3 687	2 166
davon					
Baltische Länder ^{5,11}	79	7	.	.	.
Bulgarien	1	37	29	78	57
Finnland ¹²
Kroatien	7	64	50	51	69
Norwegen	.	.	- 1 975	261	268
Österreich ¹²
Polen ¹¹	- 152	117	.	.	.
Rumänien	- 45	86	108	154	330
Russische Föderation	148	- 21	294	887	1 332
Schweden ¹²
Slowakei ¹¹	52	- 4	.	.	.
Tschechische Republik ¹¹	55	- 496	.	.	.
Türkei	249	51	213	722	42
Ukraine	39	69	180	192	685
Ungarn ¹¹	28	132	.	.	.
Offshore Finanzzentren ¹³	- 246	2 855	661	1 212	- 762
Nordamerika	3 642	6 769	8 878	22 832	23 262
Kanada	307	353	3 141	6 077	1 945
Vereinigte Staaten	3 336	6 416	5 737	16 755	21 317
Mittel- und Südamerika	- 1 162	3 753	3 281	7 465	21 251
davon					
Argentinien	- 542	345	62	407	8
Bolivien	8	10	3	8	1
Brasilien	- 615	163	444	662	3 749
Chile	- 8	- 14	31	96	153
Costa Rica	17	85	38	476	646
Ecuador	42	14	15	50	- 38
Guatemala	- 8	13	1	0	14
Kolumbien	- 214	- 19	12	119	- 103
Mexiko	184	- 61	155	107	741
Peru	- 42	- 61	100	- 34	- 26
Uruguay	152	33	80	135	132
Venezuela	- 239	178	97	90	182
Offshore Finanzzentren ¹⁴	- 440	3 943	2 081	3 369	16 207
Asien	86	128	5 180	6 457	10 319
davon					
Bangladesch	0	- 0	19	- 3	13
China (Volksrepublik)	- 64	- 188	196	829	900
Hongkong	- 363	101	- 144	607	1 154
Indien	76	140	164	248	364
Indonesien	37	- 32	2	108	23
Israel	- 23	44	47	80	157
Japan	- 481	- 165	1 045	113	646
Korea (Süd-)	26	6	22	670	493
Malaysia	- 34	209	- 3	- 76	109
Pakistan	18	21	220	183	296
Philippinen	- 272	- 62	- 212	775	584
Saudi-Arabien	7	- 18	- 19	108	69
Singapur	1 050	- 202	3 687	2 162	4 434
Sri Lanka	- 2	- 14	6	10	6
Taiwan	31	45	55	189	156
Thailand	167	180	124	285	509
Vereinigte Arabische Emirate	- 52	- 22	4	- 47	176
Vietnam	- 40	25	8	- 22	48

2002	2003	2004	2005	2006
	6	7	8	9
				10

		2002	2003	2004	2005	2006
Afrika	Africa	- 489	- 248	- 372	1 731	797
davon	of which					
Ägypten	Egypt	48	31	28	276	160
Côte d'Ivoire	Côte d'Ivoire	- 93	4	- 16	- 2	71
Kenia	Kenya	- 1	- 2	11	13	21
Marokko	Morocco	26	34	6	59	32
Nigeria	Nigeria	1	26	3	- 6	20
Südafrika	South Africa	- 238	- 243	- 72	1 095	427
Tunesien	Tunisia	- 10	- 9	4	6	1
Ozeanien	Oceania	433	957	1 150	949	1 144
davon	of which					
Australien	Australia	437	992	1 138	869	1 078
Neuseeland	New Zealand	- 7	- 54	9	58	38
Alle Länder	All countries	12 785	20 795	32 666	64 084	87 586

¹ Die Länderdefinition entspricht der Geonomenklatur Eurostat.

The definition of countries is based on the Eurostat geonomenclature.

² Minus (-) bedeutet einen Kapitalrückfluss in die Schweiz (Desinvestition).

The minus sign (-) indicates a return flow of capital into Switzerland (disinvestment).

³ Erweiterung des Erhebungskreises in den Jahren 1993 und 2004.

Expansion of the reporting population in 1993 and 2004.

⁴ Bis 1994 EU12, ab 1995 EU15, ab 2004 EU25.

Until 1994, EU12; as of 1995, EU15; as of 2004, EU25.

⁵ Estland, Lettland, Litauen.

Estonia, Latvia and Lithuania.

⁶ Bis 2003 in Übrigem Europa.

Until 2003, in Other European countries.

⁷ Bis 1994 in Übrigem Europa.

Until 1994, in Other European countries.

⁸ Ab 2000 inkl. Monaco, Réunion, Französisch Guyana, Guadeloupe und Martinique.

As of 2000, incl. Monaco, Réunion, French Guiana, Guadeloupe and Martinique.

⁹ Bis 1999 inkl. Guernsey, Jersey und Insel Man.

Until 1999, incl. Guernsey, Jersey and the Isle of Man.

¹⁰ Bis 1994 inkl. Finnland, Österreich und Schweden; ab 2000 inkl. Guernsey, Jersey und Insel Man, exkl. Monaco; bis 2003 inkl. Baltische Länder, Malta, Polen, Slowakei, Slowenien, Tschechische Republik, Ungarn und Zypern.

Until 1994, incl. Finland, Austria and Sweden; as of 2000, incl. Guernsey, Jersey and the Isle of Man, excl. Monaco; until 2003, incl. Baltic countries, Malta, Poland, Slovakia, Slovenia, Czech Republic, Hungary and Cyprus.

¹¹ Ab 2004 in der EU.

As of 2004, in the EU.

¹² Ab 1995 in der EU.

As of 1995, in the EU.

¹³ Gibraltar, Guernsey, Jersey und Insel Man.

Gibraltar, Guernsey, Jersey and the Isle of Man.

¹⁴ Anguilla, Bahamas, Barbados, Bermuda, Britische Jungferninseln, Jamaica, Kaimaninseln, Montserrat, Niederländische Antillen, Panama, St. Kitts und Nevis;

ab 2000 zusätzlich Amerikanische Jungferninseln, Antigua und Barbuda, Belize, Dominica, Grenada, St. Lucia, St. Vincent und die Grenadinen, Turks- und Caicos-Inseln. Anguilla, Bahamas, Barbados, Bermuda, Virgin Islands (British), Jamaica, Cayman Islands, Montserrat, Netherlands Antilles, Panama, St Kitts and Nevis; as of 2000, incl. Virgin Islands (US), Antigua and Barbuda, Belize, Dominica, Grenada, St Lucia, St Vincent and the Grenadines, Turks and Caicos Islands.

S11b Schweizerische Direktinvestitionen im Ausland – Branchen und Sektoren Swiss direct investment abroad – by economic activity

Kapitalexporte ^{1, 2, 3} / Capital outflows ^{1, 2, 3}

In Millionen Franken / In CHF millions

		2002	2003	2004	2005	2006
		1	2	3	4	5
Industrie	Manufacturing	12 502	6 425	21 619	27 745	49 033
Textilien und Bekleidung ^{4, 5}	Textiles and clothing ^{4, 5}	157	813	- 56	- 1 683	2 485
Chemie und Kunststoffe	Chemicals and plastics	2 939	3 238	11 893	20 770	23 155
Metalle und Maschinen	Metals and machinery	- 343	1 433	2 052	798	3 277
Elektronik, Energie, Optik und Uhren	Electronics, energy, optical and watchmaking	681	- 3 247	836	1 048	3 526
Übrige Industrien und Bau ⁶	Other manufacturing and construction ⁶	9 067	4 189	6 894	6 812	16 589
Dienste	Services	283	14 369	11 047	36 339	38 554
Handel	Trade	388	- 617	1 387	8 260	- 3 065
Finanz- und Holdinggesellschaften	Finance and holding companies	2 635	7 359	1 941	10 161	8 735
davon	of which					
schweizerisch beherrscht ⁷	Swiss-controlled ⁷	- 1 901	2 663	- 241	1 809	3 483
ausländisch beherrscht ⁸	foreign-controlled ⁸	4 536	4 696	2 182	8 353	5 252
Banken	Banks	437	6 176	3 225	8 383	21 907
Versicherungen	Insurance	- 573	1 414	3 815	5 893	8 937
Transporte und Kommunikation ⁹	Transportation and communications ⁹	- 1 383	- 540	- 47	1 317	1 325
Übrige Dienste ¹⁰	Other services ¹⁰	- 1 220	576	726	2 325	716
Total	Total	12 785	20 795	32 666	64 084	87 586
Total ohne ausländisch beherrschte Finanz- und Holdinggesellschaften ⁸	Total excluding foreign-controlled finance and holding companies ⁸	8 249	16 098	30 484	55 731	82 334

S12b Schweizerische Direktinvestitionen im Ausland – Branchen und Sektoren Swiss direct investment abroad – by economic activity

Kapitalbestand ^{1, 3, 11} / Capital stock ^{1, 3, 11}

In Millionen Franken / In CHF millions

		2002	2003	2004	2005	2006
		1	2	3	4	5
Industrie	Manufacturing	135 837	142 867	160 441	202 748	255 842
Textilien und Bekleidung ^{4, 5}	Textiles and clothing ^{4, 5}	1 404	9 443	9 525	7 631	15 917
Chemie und Kunststoffe	Chemicals and plastics	62 073	62 647	74 905	96 818	120 458
Metalle und Maschinen	Metals and machinery	20 787	20 477	23 763	26 437	35 716
Elektronik, Energie, Optik und Uhren	Electronics, energy, optical and watchmaking	15 454	12 397	11 554	18 143	20 260
Übrige Industrien und Bau ⁶	Other manufacturing and construction ⁶	36 119	37 903	40 695	53 719	63 490
Dienste	Services	269 391	279 377	292 866	359 824	376 339
Handel	Trade	12 690	10 819	16 203	24 924	21 963
Finanz- und Holdinggesellschaften	Finance and holding companies	111 813	115 140	118 036	153 867	150 001
davon	of which					
schweizerisch beherrscht ⁷	Swiss-controlled ⁷	34 713	25 849	26 574	29 804	32 563
ausländisch beherrscht ⁸	foreign-controlled ⁸	77 099	89 291	91 462	124 063	117 438
Banken	Banks	52 791	57 078	59 480	70 038	89 331
Versicherungen	Insurance	78 754	82 826	86 585	95 902	96 794
Transporte und Kommunikation ⁹	Transportation and communications ⁹	4 168	3 847	3 300	4 219	5 688
Übrige Dienste ¹⁰	Other services ¹⁰	9 176	9 669	9 263	10 874	12 563
Total	Total	405 228	422 244	453 307	562 572	632 181
Total ohne ausländisch beherrschte Finanz- und Holdinggesellschaften ⁸	Total excluding foreign-controlled finance and holding companies ⁸	328 129	332 954	361 845	438 509	514 743

¹ Die Sektoren- und Branchengliederung bezieht sich auf die Haupttätigkeit des Unternehmens in der Schweiz. Bis 2003 Klassierung gemäss ASWZ 1985 (Allgemeine Systematik der Wirtschaftszweige), ab 2004 Klassierung gemäss NOGA 2002 (Nomenclature générale des activités économiques).
The breakdown by sector and by economic activity refers to the company's core business in Switzerland. Until 2003, classification according to the General Classification of Economic Activities NOGA/ASWZ 1985 (Nomenclature générale des activités économiques/Allgemeine Systematik der Wirtschaftszweige), from 2004 onwards, classification according to NOGA 2002.

² Minus (-) bedeutet einen Kapitalrückfluss in die Schweiz (Desinvestition).
The minus sign (-) indicates a return flow of capital into Switzerland (disinvestment).

³ Erweiterung des Erhebungskreises in den Jahren 1993 und 2004.
Expansion of the reporting population in 1993 and 2004.

⁴ Bis 1992 in Übrige Industrien und Bau.
Until 1992, in Other manufacturing and construction.

⁵ Erweiterung des Erhebungskreises im Jahr 2003.
Expansion of the reporting population in 2003.

⁶ Bis 1992 inkl. Textilien und Bekleidung.
Until 1992, incl. textiles and clothing.

⁷ Als schweizerisch beherrscht gelten Unternehmen, deren Kapital mehrheitlich in inländischer Hand ist.
A company is considered to be Swiss-controlled if a majority share of its capital is in Swiss hands.

⁸ Als ausländisch beherrscht gelten Unternehmen, deren Kapital mehrheitlich in ausländischer Hand ist.
An enterprise is considered to be foreign-controlled if a majority share of its capital is in foreign hands.

⁹ Bis 1992 in Übrige Dienste.
Until 1992, in Other services.

¹⁰ Bis 1992 inkl. Transporte und Kommunikation.
Until 1992, incl. transportation and communications.

¹¹ Bis 1985 ohne Banken.
Until 1985, excl. banks.

S12a Schweizerische Direktinvestitionen im Ausland – Länder¹ Swiss direct investment abroad – by country¹

Kapitalbestand am Jahresende (Buchwert)^{2,3} / Capital stock at year-end (book value)^{2,3}

In Millionen Franken / In CHF millions

	2002	2003	2004	2005	2006
	1	2	3	4	5
Total (alle Unternehmen) / Total (all companies)					
Europa	211 236	218 498	233 967	283 976	298 168
EU ⁴	178 143	181 082	200 961	245 987	261 419
davon					
Baltische Länder ^{5,6}	.	.	109	206	253
Belgien	11 843	13 732	14 886	11 320	9 266
Dänemark	1 419	1 216	1 646	1 396	2 144
Deutschland	27 669	26 366	24 388	38 545	42 725
Finnland ⁷	2 015	1 783	2 003	2 260	2 382
Frankreich ⁸	20 155	20 273	22 553	26 430	30 655
Griechenland	1 753	2 069	1 967	2 298	2 791
Irland	6 418	6 674	6 005	9 601	8 621
Italien	10 039	8 855	10 388	12 305	13 984
Luxemburg	18 109	20 859	22 284	19 020	25 158
Niederlande	19 958	18 183	20 416	35 436	26 227
Österreich ⁷	4 658	5 653	5 295	5 301	7 769
Polen ⁶	.	.	2 581	3 262	3 975
Portugal ⁹	2 032	1 700	2 080	2 195	4 665
Schweden ⁷	4 861	2 917	1 780	1 762	1 780
Slowakei ⁶	.	.	300	373	548
Spanien ⁹	7 771	8 824	8 201	11 641	12 327
Tschechische Republik ⁶	.	.	2 094	2 927	2 745
Ungarn ⁶	.	.	1 058	2 027	2 037
Vereinigtes Königreich ¹⁰	39 444	41 977	49 207	55 784	58 313
Übriges Europa ¹¹	33 093	37 416	33 006	37 989	36 750
davon					
Baltische Länder ^{5,12}	127	150	.	.	.
Bulgarien	44	89	121	186	357
Finnland ¹³
Kroatien	157	208	228	437	457
Norwegen	.	.	1 806	2 221	2 307
Österreich ¹³
Polen ¹²	2 296	1 964	.	.	.
Portugal ¹⁴
Rumänien	273	351	410	850	1 307
Russische Föderation	1 294	1 607	2 194	3 479	5 155
Schweden ¹³
Slowakei ¹²	180	172	.	.	.
Spanien ¹⁴
Tschechische Republik ¹²	2 011	1 564	.	.	.
Türkei	1 042	1 129	1 401	2 093	2 107
Ukraine	168	242	420	613	1 234
Ungarn ¹²	660	790	.	.	.
Offshore Finanzzentren ¹⁵	19 020	23 737	26 023	27 474	22 979
Nordamerika	82 108	83 334	84 438	123 715	149 923
Kanada	2 848	2 952	1 026	9 459	17 483
Vereinigte Staaten	79 260	80 382	83 412	114 256	132 440
Mittel- und Südamerika	65 777	74 188	87 359	94 745	113 334
davon					
Argentinien	654	1 372	1 284	1 599	1 105
Bolivien	59	59	51	54	47
Brasilien	3 717	3 858	4 288	6 711	10 142
Chile	436	579	805	1 169	1 171
Costa Rica	217	402	- 70	629	815
Ecuador	453	405	355	435	350
Guatemala	133	152	144	181	156
Kolumbien	1 245	801	810	1 186	1 047
Mexiko	4 198	3 836	3 206	3 359	4 765
Peru	262	224	331	503	460
Uruguay	586	378	102	123	270
Venezuela	664	849	891	905	888
Offshore Finanzzentren ¹⁶	48 538	55 104	69 188	69 012	93 342
Asien	37 080	32 374	35 462	45 037	53 274
davon					
Bangladesch	14	35	50	25	29
China (Volksrepublik)	1 911	2 404	2 723	3 514	3 879
Hongkong	3 691	3 942	3 052	3 807	4 190
Indien	620	628	794	1 815	2 050
Indonesien	909	791	739	3 574	3 685
Israel	662	209	740	859	1 008
Japan	7 261	7 239	8 067	8 865	10 064
Korea (Süd-)	1 414	1 532	1 576	2 227	2 632
Malaysia	1 163	1 347	1 338	1 495	1 595
Pakistan	260	296	567	685	955
Philippinen	2 044	1 747	1 671	1 817	2 070
Saudi-Arabien	188	243	212	158	292
Singapur	14 410	9 045	11 147	12 882	16 755
Sri Lanka	10	- 21	- 16	- 4	- 10
Taiwan	732	736	814	956	1 011
Thailand	955	1 088	1 045	1 010	1 375
Vereinigte Arabische Emirate	421	626	526	566	658
Vietnam	47	86	- 1	84	143

		2002	2003	2004	2005	2006
			6	7	8	9
						10
Afrika	Africa	3 496	3 305	2 567	3 466	7 517
davon	of which					
Ägypten	Egypt	413	338	351	516	510
Côte d'Ivoire	Côte d'Ivoire	61	94	146	121	149
Kenia	Kenya	58	96	105	126	146
Marokko	Morocco	210	263	287	291	337
Nigeria	Nigeria	27	41	35	56	75
Südafrika	South Africa	1 252	1 156	1 387	1 814	4 956
Tunesien	Tunisia	24	20	29	36	28
Ozeanien	Oceania	5 531	10 545	9 514	11 632	9 964
davon	of which					
Australien	Australia	5 264	10 307	9 300	11 214	9 511
Neuseeland	New Zealand	228	38	10	179	202
Alle Länder	All countries	405 228	422 244	453 307	562 572	632 181

¹ Die Länderdefinition entspricht der Geonomenklatur Eurostat.

The definition of countries is based on the Eurostat geonomenclature.

² Erweiterung des Erhebungskreises in den Jahren 1986, 1993 und 2004.

Expansion of the reporting population in 1986, 1993 and 2004.

³ Bis 1985 ohne Banken.

Until 1985, excl. banks.

⁴ Bis 1985 EU10, ab 1986 EU12, ab 1995 EU 15, ab 2004 EU25.

Until 1985, EU10; as of 1986, EU12; as of 1995, EU15; as of 2004, EU25.

⁵ Estland, Lettland, Litauen.

Estonia, Latvia and Lithuania.

⁶ Bis 2003 in Übrigem Europa.

Until 2003, in Other European countries.

⁷ Bis 1994 in Übrigem Europa.

Until 1994, in Other European countries.

⁸ Ab 2000 inkl. Monaco, Réunion, Französisch Guyana, Guadeloupe und Martinique.

As of 2000, incl. Monaco, Réunion, French Guiana, Guadeloupe and Martinique.

⁹ Bis 1985 in Übrigem Europa.

Until 1985, in Other European countries.

¹⁰ Bis 1999 inkl. Guernsey, Jersey und Insel Man.

Until 1999, incl. Guernsey, Jersey and the Isle of Man.

¹¹ Bis 1985 inkl. Portugal und Spanien; bis 1994 inkl. Finnland, Österreich und Schweden; ab 2000 inkl. Guernsey, Jersey und Insel Man, excl. Monaco; bis 2003

inkl. Baltische Staaten, Malta, Polen, Slowakei, Slowenien, Tschechische Republik, Ungarn und Zypern.

Until 1985, incl. Portugal and Spain, until 1994, incl. Finland, Austria and Sweden; as of 2000, incl. Guernsey, Jersey and the Isle of Man, excl. Monaco; until 2003,

incl. Baltic countries, Malta, Poland, Slovakia, Slovenia, Czech Republic, Hungary and Cyprus.

¹² Ab 2004 in der EU.

As of 2004, in the EU.

¹³ Ab 1995 in der EU.

As of 1995, in the EU.

¹⁴ Ab 1986 in der EU.

As of 1986, in the EU.

¹⁵ Gibraltar, Guernsey, Jersey und Insel Man.

Gibraltar, Guernsey, Jersey and the Isle of Man.

¹⁶ Anguilla, Bahamas, Barbados, Bermuda, Britische Jungferninseln, Jamaica, Kaimaninseln, Montserrat, Niederländische Antillen, Panama, St. Kitts und Nevis;

ab 2000 zusätzlich Amerikanische Jungferninseln, Antigua und Barbuda, Belize, Dominica, Grenada, St. Lucia, St. Vincent und die Grenadinen, Turks- und Caicos-Inseln.

Anguilla, Bahamas, Barbados, Bermuda, Virgin Islands (British), Jamaica, Cayman Islands, Montserrat, Netherlands Antilles, Panama, St Kitts and Nevis; as of 2000, incl. Virgin Islands (US), Antigua and Barbuda, Belize, Dominica, Grenada, St Lucia, St Vincent and the Grenadines, Turks and Caicos Islands.

S13a Schweizerische Direktinvestitionen im Ausland – Länder¹ Swiss direct investment abroad – by country¹

Personalbestand im Ausland^{2,3} / Number of staff abroad^{2,3}

	2002	2003	2004	2005	2006	
	1	2	3	4	5	
Total (alle Unternehmen) / Total (all companies)						
Europa	953 076	910 654	941 212	973 141	1 088 677	
EU ⁴	801 513	758 999	853 374	877 296	926 113	
davon	of which					
Baltische Länder ^{5,6}	Baltic countries ^{5,6}	.	2 005	2 363	2 752	
Belgien	Belgium	23 538	22 853	23 304	23 322	26 190
Dänemark	Denmark	14 200	11 687	11 799	11 410	11 596
Deutschland	Germany	225 575	218 267	213 338	218 900	225 848
Finnland ⁷	Finland ⁷	15 891	12 001	12 493	11 264	15 227
Frankreich ⁸	France ⁸	149 648	158 648	158 121	162 670	170 691
Griechenland	Greece	9 271	9 852	9 915	10 463	12 601
Irland	Ireland	5 359	5 158	7 478	7 699	8 587
Italien	Italy	63 895	62 295	67 730	65 484	69 219
Luxemburg	Luxembourg	2 499	2 584	3 039	3 308	3 610
Niederlande	Netherlands	34 381	35 480	36 968	36 773	37 705
Österreich ⁷	Austria ⁷	34 716	34 454	37 243	38 245	40 049
Polen ⁶	Poland ⁶	.	.	22 454	23 436	27 696
Portugal ⁹	Portugal ⁹	9 860	9 447	9 743	9 691	10 389
Schweden ⁷	Sweden ⁷	27 086	21 305	21 320	20 932	22 596
Slowakei ⁶	Slovakia ⁶	.	.	7 901	7 585	7 364
Spanien ⁹	Spain ⁹	59 500	49 183	51 913	54 466	57 746
Tschechische Republik ⁶	Czech Republic ⁶	.	.	24 662	26 952	27 778
Ungarn ⁶	Hungary ⁶	.	.	20 817	25 303	27 568
Vereinigtes Königreich ¹⁰	United Kingdom ¹⁰	126 093	105 788	103 414	108 915	111 810
Übriges Europa ¹¹	Other European countries ¹¹	151 563	151 655	87 838	95 845	162 563
davon	of which					
Baltische Länder ^{5,12}	Baltic countries ^{5,12}	2 094	1 891	.	.	.
Bulgarien	Bulgaria	3 055	3 648	4 151	5 085	6 137
Finnland ¹³	Finland ¹³
Kroatien	Croatia	3 035	3 343	3 541	3 817	3 874
Norwegen	Norway	.	.	7 707	7 750	8 208
Österreich ¹³	Austria ¹³
Polen ¹²	Poland ¹²	21 209	20 946	.	.	.
Portugal ¹⁴	Portugal ¹⁴
Rumänien	Romania	9 121	8 376	9 559	10 075	10 902
Russische Föderation	Russian Federation	37 616	41 182	41 130	46 068	97 652
Schweden ¹³	Sweden ¹³
Slowakei ¹²	Slovakia ¹²	4 183	4 072	.	.	.
Spanien ¹⁴	Spain ¹⁴
Tschechische Republik ¹²	Czech Republic ¹²	20 390	20 886	.	.	.
Türkei	Turkey	9 791	8 930	8 461	9 758	11 216
Ukraine	Ukraine	5 510	6 713	8 144	8 125	18 702
Ungarn ¹²	Hungary ¹²	12 882	12 158	.	.	.
Offshore Finanzzentren ¹⁵	Offshore financial centres ¹⁵	1 369	1 476	1 606	1 152	1 338
Nordamerika	North America	335 872	327 624	314 666	338 068	350 770
Kanada	Canada	29 656	30 818	28 981	29 943	32 249
Vereinigte Staaten	United States	306 217	296 806	285 685	308 125	318 521
Mittel- und Südamerika	Central and South America	160 243	180 203	197 750	210 457	219 963
davon	of which					
Argentinien	Argentina	12 883	13 928	14 867	18 070	17 535
Bolivien	Bolivia	329	196	221	4 005	4 271
Brasilien	Brazil	70 698	87 062	91 486	91 541	92 716
Chile	Chile	8 800	13 420	14 372	15 898	16 575
Costa Rica	Costa Rica	2 200	2 052	2 450	2 449	2 493
Ecuador	Ecuador	4 118	4 290	4 212	3 012	3 642
Guatemala	Guatemala	1 613	1 532	2 265	2 044	2 039
Kolumbien	Colombia	7 661	7 799	7 969	9 529	10 816
Mexiko	Mexico	26 300	26 300	31 055	32 715	36 997
Peru	Peru	4 680	4 821	5 481	5 526	5 885
Uruguay	Uruguay	872	557	713	830	982
Venezuela	Venezuela	8 111	8 045	8 945	9 356	10 625
Offshore Finanzzentren ¹⁶	Offshore financial centres ¹⁶	6 666	6 212	7 143	7 665	7 402
Asien	Asia	281 397	283 620	303 701	373 104	404 509
davon	of which					
Bangladesch	Bangladesh	1 381	1 769	1 733	1 921	1 863
China (Volksrepublik)	China (People's Republic)	54 514	60 164	68 875	81 116	93 188
Hongkong	Hong Kong	16 553	16 770	16 155	17 455	19 356
Indien	India	20 979	21 481	22 584	26 611	41 215
Indonesien	Indonesia	13 444	12 884	12 955	59 587	46 023
Israel	Israel	5 179	4 955	5 457	5 311	5 664
Japan	Japan	35 734	35 134	39 170	40 546	44 378
Korea (Süd-)	Korea (South)	6 227	6 601	7 105	7 362	7 952
Malaysia	Malaysia	21 011	20 017	22 186	21 454	23 704
Pakistan	Pakistan	5 271	5 587	6 909	5 720	10 008
Philippinen	Philippines	13 297	12 204	12 723	14 082	15 318
Saudi-Arabien	Saudi Arabia	3 751	3 584	3 485	3 590	3 715
Singapur	Singapore	21 018	16 679	16 813	18 243	20 264
Sri Lanka	Sri Lanka	2 390	1 701	1 667	1 756	1 507
Taiwan	Taiwan	10 197	11 070	10 497	10 874	11 174
Thailand	Thailand	36 137	36 499	37 974	39 358	39 567
Vereinigte Arabische Emirate	United Arab Emirates	1 885	2 576	2 566	3 262	3 146
Vietnam	Viet-Nam	6 159	7 408	7 800	7 959	8 583

2002	2003	2004	2005	2006
	6	7	8	9

		2002	2003	2004	2005	2006
Afrika	Africa	71 198	74 204	68 968	73 402	78 179
davon	of which					
Ägypten	Egypt	8 027	7 762	8 570	9 416	9 308
Côte d'Ivoire	Côte d'Ivoire	2 263	2 224	2 145	2 171	2 181
Kenia	Kenya	1 092	1 193	1 245	1 480	1 552
Marokko	Morocco	3 310	3 263	3 263	3 306	3 518
Nigeria	Nigeria	6 349	6 419	5 843	5 957	6 085
Südafrika	South Africa	25 909	28 074	29 069	29 626	32 231
Tunesien	Tunisia	1 801	1 865	2 395	2 596	2 722
Ozeanien	Oceania	30 887	32 633	36 040	35 962	39 427
davon	of which					
Australien	Australia	26 470	28 213	31 412	30 912	33 814
Neuseeland	New Zealand	3 706	3 630	3 791	4 050	4 316
Alle Länder	All countries	1 832 673	1 808 938	1 862 338	2 004 133	2 181 524

¹ Die Länderdefinition entspricht der Geonomenklatur Eurostat.

The definition of countries is based on the Eurostat geonomenclature.

² Erweiterung des Erhebungskreises in den Jahren 1986, 1993 und 2004.
Expansion of the reporting population in 1986, 1993 and 2004.

³ Bis 1985 ohne Banken.
Until 1985, excl. banks.

⁴ Bis 1985 EU10, ab 1986 EU12, ab 1995 EU15, ab 2004 EU25.
Until 1985, EU10; as of 1986, EU12; as of 1995, EU15; as of 2004, EU25.

⁵ Estland, Lettland, Litauen.
Estonia, Latvia and Lithuania.

⁶ Bis 2003 in Übrigem Europa.
Until 2003, in Other European countries.

⁷ Bis 1994 in Übrigem Europa.
Until 1994, in Other European countries.

⁸ Ab 2000 inkl. Monaco, Réunion, Französisch Guyana, Guadeloupe und Martinique.
As of 2000, incl. Monaco, Réunion, French Guiana, Guadeloupe and Martinique.

⁹ Bis 1985 in Übrigem Europa.
Until 1985, in Other European countries.

¹⁰ Bis 1999 inkl. Guernsey, Jersey und Insel Man.
Until 1999, incl. Guernsey, Jersey and the Isle of Man.

¹¹ Bis 1985 inkl. Portugal und Spanien; bis 1994 inkl. Finnland, Österreich und Schweden; ab 2000 inkl. Guernsey, Jersey und Insel Man, excl. Monaco; bis 2003 inkl. Baltische Staaten, Malta, Polen, Slowakei, Slowenien, Tschechische Republik, Ungarn und Zypern.
Until 1985, incl. Portugal and Spain, until 1994, incl. Finland, Austria and Sweden; as of 2000, incl. Guernsey, Jersey and the Isle of Man, excl. Monaco; until 2003, incl. Baltic countries, Malta, Poland, Slovakia, Slovenia, Czech Republic, Hungary and Cyprus.

¹² Ab 2004 in der EU.
As of 2004, in the EU.

¹³ Ab 1995 in der EU.
As of 1995, in the EU.

¹⁴ Ab 1986 in der EU.
As of 1986, in the EU.

¹⁵ Gibraltar, Guernsey, Jersey und Insel Man.
Gibraltar, Guernsey, Jersey and the Isle of Man.

¹⁶ Anguilla, Bahamas, Barbados, Bermuda, Britische Jungferninseln, Jamaica, Kaimaninseln, Montserrat, Niederländische Antillen, Panama, St. Kitts und Nevis; ab 2000 zusätzlich Amerikanische Jungferninseln, Antigua und Barbuda, Belize, Dominica, Grenada, St. Lucia, St. Vincent und die Grenadinen, Turks- und Caicos-Inseln.
Anguilla, Bahamas, Barbados, Bermuda, Virgin Islands (British), Jamaica, Cayman Islands, Montserrat, Netherlands Antilles, Panama, St Kitts and Nevis; as of 2000, incl. Virgin Islands (US), Antigua and Barbuda, Belize, Dominica, Grenada, St Lucia, St Vincent and the Grenadines, Turks and Caicos Islands.

S13b Schweizerische Direktinvestitionen im Ausland – Branchen und Sektoren Swiss direct investment abroad – by economic activity

Personalbestand ^{1, 2, 3} / Number of staff ^{1, 2, 3}

	2002	2003	2004	2005	2006
	1	2	3	4	5
Industrie	1 044 942	1 046 638	1 036 510	1 085 528	1 166 094
Textilien und Bekleidung ^{4, 5}	50 745	93 098	83 651	88 282	93 214
Chemie und Kunststoffe	255 491	254 291	256 546	267 457	276 693
Metalle und Maschinen	184 344	190 704	198 189	207 901	243 724
Elektronik, Energie, Optik und Uhren	225 663	182 873	177 324	181 397	184 106
Übrige Industrien und Bau ⁶	328 700	325 672	320 801	340 491	368 357
Dienste	787 731	762 300	825 828	918 605	1 015 430
Handel	110 468	118 004	149 130	165 209	182 958
Finanz- und Holdinggesellschaften	323 831	315 086	360 560	413 492	453 426
davon					
schweizerisch beherrscht ⁷	51 737	40 019	37 917	38 616	35 632
ausländisch beherrscht ⁸	272 093	275 068	322 642	374 876	417 794
Banken	76 761	71 580	75 904	81 710	92 759
Versicherungen	113 724	89 951	85 283	83 725	85 402
Transporte und Kommunikation ⁹	54 218	59 471	66 181	76 852	94 140
Übrige Dienste ¹⁰	108 729	108 208	88 770	97 618	106 746
Total	1 832 673	1 808 938	1 862 338	2 004 133	2 181 524
Total ohne ausländisch beherrschte Finanz- und Holdinggesellschaften ⁸	1 560 580	1 533 870	1 539 696	1 629 257	1 763 730

¹ Die Sektoren- und Branchengliederung bezieht sich auf die Haupttätigkeit des Unternehmens in der Schweiz. Bis 2003 Klassierung gemäss ASWZ 1985 (Allgemeine Systematik der Wirtschaftszweige), ab 2004 Klassierung gemäss NOGA 2002 (Nomenclature générale des activités économiques).
The breakdown by sector and by economic activity refers to the company's core business in Switzerland. Until 2003, classification according to the General Classification of Economic Activities NOGA/ASWZ 1985 (Nomenclature générale des activités économiques/Allgemeine Systematik der Wirtschaftszweige), from 2004 onwards, classification according to NOGA 2002.

² Erweiterung des Erhebungskreises in den Jahren 1993 und 2004.
Expansion of the reporting population in 1993 and 2004.

³ Bis 1985 ohne Banken.
Until 1985, excl. banks.

⁴ Bis 1992 in Übrige Industrien und Bau.
Until 1992, in Other manufacturing and construction.

⁵ Erweiterung des Erhebungskreises im Jahr 2003.
Expansion of the reporting population in 2003.

⁶ Bis 1992 inkl. Textilien und Bekleidung.
Until 1992, incl. textiles and clothing.

⁷ Als schweizerisch beherrscht gelten Unternehmen, deren Kapital mehrheitlich in inländischer Hand ist.
A company is considered to be Swiss-controlled if a majority share of its capital is in Swiss hands.

⁸ Als ausländisch beherrscht gelten Unternehmen, deren Kapital mehrheitlich in ausländischer Hand ist.
An enterprise is considered to be foreign-controlled if a majority share of its capital is in foreign hands.

⁹ Bis 1992 in Übrige Dienste.
Until 1992, in Other services.

¹⁰ Bis 1992 inkl. Transporte und Kommunikation.
Until 1992, incl. transportation and communications.

S21a Ausländische Direktinvestitionen in der Schweiz – Länder¹ Foreign direct investment in Switzerland – by country¹

Kapitalimporte^{2,3} / Capital inflows^{2,3}

In Millionen Franken / In CHF millions

		2002	2003	2004	2005	2006
		1	2	3	4	5
Alle Unternehmen / All companies						
Europa	Europe	7 198	14 159	- 3 924	22 771	28 600
EU ⁴	EU ⁴	7 984	14 125	- 4 034	22 803	28 506
davon	of which					
Belgien	Belgium	- 266	4 807	320	- 1 073	71
Dänemark	Denmark	- 108	- 33	314	1 037	922
Deutschland	Germany	- 321	- 21	- 295	768	1 070
Frankreich ⁵	France ⁵	2 685	939	784	2 158	13 910
Italien	Italy	410	- 96	- 2 131	211	382
Luxemburg	Luxembourg	314	314	574	- 278	3 382
Niederlande	Netherlands	297	6 025	- 2 437	9 102	7 954
Österreich ⁶	Austria ⁶	105	- 9	735	9 826	2 391
Schweden ⁶	Sweden ⁶	189	244	- 25	- 913	- 36
Spanien	Spain	34	29	122	500	34
Vereinigtes Königreich ⁷	United Kingdom ⁷	4 726	1 765	- 1 874	1 370	- 1 902
Übriges Europa ⁸	Other European countries ⁸	- 786	34	110	- 31	95
davon	of which					
Österreich ⁹	Austria ⁹
Schweden ⁹	Sweden ⁹
Nordamerika	North America	3 075	7 213	7 007	- 25 557	3 959
Kanada	Canada	193	290	111	- 455	27
Vereinigte Staaten	United States	2 883	6 923	6 896	- 25 103	3 932
Mittel- und Südamerika	Central and South America	24	932	- 1 400	878	267
davon	of which					
Offshore Finanzzentren ¹⁰	Offshore financial centres ¹⁰	35	941	- 1 967	653	245
Asien, Afrika und Ozeanien	Asia, Africa and Oceania	- 515	- 79	- 524	- 14	119
davon	of which					
Israel	Israel	- 310	26	33	62	54
Japan	Japan	- 291	- 263	- 229	- 117	- 90
Alle Länder	All countries	9 783	22 224	1 159	- 1 922	32 945

¹ Die Länderdefinition entspricht der Geonomenklatur Eurostat.

The definition of countries is based on the Eurostat geonomenclature.

² Minus (-) bedeutet einen Kapitalabfluss aus der Schweiz (Desinvestition).

The minus sign (-) indicates an outflow of capital from Switzerland (disinvestment).

³ Erweiterung des Erhebungskreises in den Jahren 1993 und 2004.

Expansion of the reporting population in 1993 and 2004.

⁴ Bis 1994 EU12, ab 1995 EU15, ab 2004 EU25.

Until 1994, EU12; as of 1995, EU15; as of 2004, EU25.

⁵ Ab 2000 inkl. Monaco, Réunion, Französisch Guyana, Guadeloupe und Martinique.

As of 2000, incl. Monaco, Réunion, French Guiana, Guadeloupe and Martinique.

⁶ Bis 1994 in Übrigem Europa.

Until 1994, in Other European countries.

⁷ Bis 1999 inkl. Guernsey, Jersey und Insel Man.

Until 1999, incl. Guernsey, Jersey and the Isle of Man.

⁸ Bis 1994 inkl. Finnland, Österreich und Schweden; ab 2000 inkl. Guernsey, Jersey und Insel Man, exkl. Monaco; bis 2003 inkl. Baltische Länder, Malta, Polen,

Slowakei, Slowenien, Tschechische Republik, Ungarn und Zypern.

Until 1994, incl. Finland, Austria and Sweden; as of 2000, incl. Guernsey, Jersey and the Isle of Man, excl. Monaco; until 2003, incl. Baltic countries, Malta, Poland, Slovakia, Slovenia, Czech Republic, Hungary and Cyprus.

⁹ Ab 1995 in der EU.

As of 1995, in the EU.

¹⁰ Anguilla, Bahamas, Barbados, Bermuda, Britische Jungferninseln, Jamaica, Kaimaninseln, Montserrat, Niederländische Antillen, Panama, St. Kitts und Nevis;

ab 2000 zusätzlich Amerikanische Jungferninseln, Antigua und Barbuda, Belize, Dominica, Grenada, St. Lucia, St. Vincent und die Grenadinen, Turks- und Caicos-Inseln.

Anguilla, Bahamas, Barbados, Bermuda, Virgin Islands (British), Jamaica, Cayman Islands, Montserrat, Netherlands Antilles, Panama, St. Kitts and Nevis; as of 2000, incl. Virgin Islands (US), Antigua and Barbuda, Belize, Dominica, Grenada, St. Lucia, St. Vincent and the Grenadines, Turks and Caicos Islands.

S21b Ausländische Direktinvestitionen in der Schweiz – Branchen und Sektoren Foreign direct investment in Switzerland – by economic activity

Kapitalimporte^{1, 2, 3} / Capital inflows^{1, 2, 3}

In Millionen Franken / In CHF millions

		2002	2003	2004	2005	2006
		1	2	3	4	5
Industrie	Manufacturing	672	6 650	2 981	978	6 421
Chemie und Kunststoffe	Chemicals and plastics	205	2 522	2 545	955	4 725
Metalle und Maschinen	Metals and machinery	165	1 797	423	- 122	483
Elektronik, Energie, Optik und Uhren	Electronics, energy, optical and watchmaking	264	1 953	286	- 192	1 476
Übrige Industrien und Bau	Other manufacturing and construction	38	378	- 273	337	- 263
Dienste	Services	9 111	15 575	- 1 822	- 2 900	26 524
Handel	Trade	1 624	4 409	1 773	926	979
Finanz- und Holdinggesellschaften	Finance and holding companies	8 090	9 012	- 4 531	- 7 996	13 252
Banken ⁴	Banks ⁴	502	733	198	1 261	1 552
Versicherungen	Insurance	- 1 461	467	- 106	309	13 370
Transporte und Kommunikation ⁵	Transportation and communications ⁵	- 57	807	- 280	1 870	- 2 065
Übrige Dienste ⁶	Other services ⁶	413	146	1 125	730	- 563
Total	Total	9 783	22 224	1 159	- 1 922	32 945

S22b Ausländische Direktinvestitionen in der Schweiz – Branchen und Sektoren Foreign direct investment in Switzerland – by economic activity

Kapitalbestand^{1, 3} / Capital stock^{1, 3}

In Millionen Franken / In CHF millions

		2002	2003	2004	2005	2006
		1	2	3	4	5
Industrie	Manufacturing	27 271	36 519	37 299	37 395	47 721
Chemie und Kunststoffe	Chemicals and plastics	10 925	15 432	17 457	17 084	22 947
Metalle und Maschinen	Metals and machinery	3 721	4 928	5 555	6 121	6 841
Elektronik, Energie, Optik und Uhren	Electronics, energy, optical and watchmaking	8 135	10 078	9 086	8 643	12 467
Übrige Industrien und Bau	Other manufacturing and construction	4 490	6 082	5 201	5 547	5 466
Dienste	Services	145 809	164 147	186 383	187 134	218 325
Handel	Trade	19 495	21 340	31 197	33 515	35 073
Finanz- und Holdinggesellschaften	Finance and holding companies	89 960	102 345	110 280	103 894	120 570
Banken ⁷	Banks ⁷	24 541	26 536	27 287	29 687	32 059
Versicherungen	Insurance	3 498	4 022	5 405	5 786	16 684
Transporte und Kommunikation ⁵	Transportation and communications ⁵	4 526	5 822	5 801	7 166	7 247
Übrige Dienste ⁶	Other services ⁶	3 790	4 082	6 413	7 087	6 691
Total	Total	173 080	200 666	223 682	224 529	266 045

¹ Die Sektoren- und Branchengliederung bezieht sich auf die Haupttätigkeit des Unternehmens in der Schweiz. Bis 2003 Klassierung gemäss ASWZ 1985 (Allgemeine Systematik der Wirtschaftszweige), ab 2004 Klassierung gemäss NOGA 2002 (Nomenclature générale des activités économiques).

The breakdown by sector and by economic activity refers to the company's core business in Switzerland. Until 2003, classification according to the General Classification of Economic Activities NOGA/ASWZ 1985 (Nomenclature générale des activités économiques/Allgemeine Systematik der Wirtschaftszweige), from 2004 onwards, classification according to NOGA 2002.

² Minus (-) bedeutet einen Kapitalabfluss aus der Schweiz (Desinvestition).
The minus sign (-) indicates a return flow of capital into Switzerland (disinvestment).

³ Erweiterung des Erhebungskreises in den Jahren 1993 und 2004.
Expansion of the reporting population in 1993 and 2004.

⁴ Quelle 1986–1992: Bankenstatistik (SNB).
Source for 1986–1992: SNB banking statistics.

⁵ Bis 1992 in Übrige Dienste.
Until 1992, in Other services.

⁶ Bis 1992 inkl. Transporte und Kommunikation.
Until 1992, incl. transportation and communications.

⁷ Quelle 1985–1992: Bankenstatistik (SNB).
Source for 1985–1992: SNB banking statistics.

S23b Ausländische Direktinvestitionen in der Schweiz – Branchen und Sektoren Foreign direct investment in Switzerland – by economic activity

Personalbestand in der Schweiz¹ / Number of staff in Switzerland¹

	2002	2003	2004	2005	2006
	1	2	3	4	5

Unternehmen, die in der Erhebung der Direktinvestitionen erfasst werden² / Companies included in data collection for direct investment statistics²

		2002	2003	2004	2005	2006
Industrie	Manufacturing	57 867	65 017	77 196	77 003	80 041
Chemie und Kunststoffe	Chemicals and plastics	10 509	11 180	16 082	16 215	17 875
Metalle und Maschinen	Metals and machinery	12 022	18 996	22 009	21 061	22 231
Elektronik, Energie, Optik und Uhren	Electronics, energy, optical and watchmaking	19 213	18 899	22 717	23 178	23 044
Übrige Industrien und Bau	Other manufacturing and construction	16 123	15 943	16 389	16 550	16 891
Dienste	Services	85 972	92 812	111 391	122 635	131 389
Handel	Trade	20 270	26 436	37 744	40 722	40 612
Finanz- und Holdinggesellschaften	Finance and holding companies	10 375	11 282	11 286	10 251	10 852
Banken	Banks	17 098	16 891	17 671	18 318	19 333
Versicherungen	Insurance	7 454	5 071	4 346	4 210	10 675
Transporte und Kommunikation	Transportation and communications	15 986	17 730	15 137	21 442	20 960
Übrige Dienste	Other services	14 789	15 402	25 207	27 694	28 957
Total	Total	143 840	157 829	188 587	199 639	211 430

Unternehmen, die nicht in der Erhebung der Direktinvestitionen erfasst werden³ / Companies not included in data collection for direct investment statistics³

		2002	2003	2004	2005	2006
Industrie	Manufacturing	.	54 008	46 385	45 841	48 754
Chemie und Kunststoffe	Chemicals and plastics	.	6 936	6 262	5 707	6 559
Metalle und Maschinen	Metals and machinery	.	16 208	16 067	16 280	16 373
Elektronik, Energie, Optik und Uhren	Electronics, energy, optical and watchmaking	.	17 507	11 188	11 199	13 115
Übrige Industrien und Bau	Other manufacturing and construction	.	13 357	12 868	12 655	12 707
Dienste	Services	.	89 339	78 878	78 553	90 739
Handel	Trade	.	35 671	34 471	33 768	38 744
Finanz- und Holdinggesellschaften	Finance and holding companies	.	4 972	4 471	4 402	4 638
Banken	Banks	.	568	385	428	499
Versicherungen	Insurance	.	1 068	1 021	1 019	1 268
Transporte und Kommunikation	Transportation and communications	.	8 213	7 688	7 230	7 738
Übrige Dienste	Other services	.	38 847	30 842	31 706	37 852
Total	Total	.	143 347	125 263	124 394	139 493

Alle Unternehmen / All companies

		2002	2003	2004	2005	2006
Industrie	Manufacturing	.	119 025	123 581	122 844	128 795
Chemie und Kunststoffe	Chemicals and plastics	.	18 116	22 344	21 922	24 434
Metalle und Maschinen	Metals and machinery	.	35 204	38 076	37 341	38 604
Elektronik, Energie, Optik und Uhren	Electronics, energy, optical and watchmaking	.	36 406	33 905	34 377	36 159
Übrige Industrien und Bau	Other manufacturing and construction	.	29 300	29 257	29 205	29 598
Dienste	Services	.	182 151	190 269	201 188	222 128
Handel	Trade	.	62 107	72 215	74 490	79 356
Finanz- und Holdinggesellschaften	Finance and holding companies	.	16 254	15 757	14 653	15 490
Banken	Banks	.	17 459	18 056	18 746	19 832
Versicherungen	Insurance	.	6 139	5 367	5 229	11 943
Transporte und Kommunikation	Transportation and communications	.	25 943	22 825	28 672	28 698
Übrige Dienste	Other services	.	54 249	56 049	59 400	66 809
Total	Total	.	301 176	313 850	324 033	350 923

¹ Die Sektoren- und Branchengliederung bezieht sich auf die Haupttätigkeit des Unternehmens in der Schweiz. Bis 2003 Klassierung gemäss ASWZ 1985 (Allgemeine Systematik der Wirtschaftszweige), ab 2004 Klassierung gemäss NOGA 2002 (Nomenclature générale des activités économiques). The breakdown by sector and by economic activity refers to the company's core business in Switzerland. Until 2003, classification according to the General Classification of Economic Activities NOGA/ASWZ 1985 (Nomenclature générale des activités économiques/Allgemeine Systematik der Wirtschaftszweige), from 2004 onwards, classification according to NOGA 2002.

² Erweiterung des Erhebungskreises im Jahr 2004.
Expansion of the reporting population in 2004.

³ Quelle: Bundesamt für Statistik (BFS).
Source: Swiss Federal Statistical Office (SFSO).

S22a Ausländische Direktinvestitionen in der Schweiz – Länder¹ Foreign direct investment in Switzerland – by country¹

Kapitalbestand am Jahresende (Buchwert)² / Capital stock at year-end (book value)²

In Millionen Franken / In CHF millions

		2002	2003	2004	2005	2006
		1	2	3	4	5
Alle Unternehmen / All companies						
Europa	Europe	100 540	114 210	130 179	158 521	196 540
EU ³	EU ³	99 741	112 304	128 057	155 519	193 283
davon	of which					
Belgien	Belgium	663	5 535	5 899	5 230	5 303
Dänemark	Denmark	5 285	5 854	9 416	8 776	9 602
Deutschland	Germany	15 696	16 327	18 225	20 961	22 831
Frankreich ⁴	France ⁴	14 145	13 797	16 305	18 135	30 345
Italien	Italy	6 514	6 391	4 340	4 510	4 898
Luxemburg	Luxembourg	10 912	9 214	9 650	11 806	17 318
Niederlande	Netherlands	35 752	41 840	46 902	55 976	65 981
Österreich ⁵	Austria ⁵	859	891	2 311	12 696	17 588
Schweden ⁵	Sweden ⁵	1 204	1 514	2 821	2 184	1 765
Spanien	Spain	586	630	856	1 268	1 315
Vereinigtes Königreich ⁶	United Kingdom ⁶	7 820	9 755	10 703	13 310	15 213
Übriges Europa ⁷	Other European countries ⁷	798	1 906	2 122	3 002	3 257
davon	of which					
Österreich ⁸	Austria ⁸
Schweden ⁸	Sweden ⁸
Nordamerika	North America	67 538	81 931	89 585	59 646	61 867
Kanada	Canada	1 813	1 758	1 457	1 188	1 197
Vereinigte Staaten	United States	65 725	80 173	88 128	58 458	60 670
Mittel- und Südamerika	Central and South America	1 865	1 953	1 515	3 458	4 340
davon	of which					
Offshore Finanzzentren ⁹	Offshore financial centres ⁹	1 561	1 649	70	1 784	2 735
Asien, Afrika und Ozeanien	Asia, Africa and Oceania	3 137	2 572	2 404	2 904	3 299
davon	of which					
Israel	Israel	469	487	516	617	665
Japan	Japan	1 346	1 102	1 081	1 019	940
Alle Länder	All countries	173 080	200 666	223 682	224 529	266 045

¹ Die Länderdefinition entspricht der Geonomenklatur Eurostat.

The definition of countries is based on the Eurostat geonomenclature.

² Erweiterung des Erhebungskreises in den Jahren 1993 und 2004.

Expansion of the reporting population in 1993 and 2004.

³ Bis 1985 EU10, ab 1986 EU12, ab 1995 EU15, ab 2004 EU25.

Until 1985, EU10; as of 1986, EU12; as of 1995, EU15; as of 2004, EU25.

⁴ Ab 2000 inkl. Monaco, Réunion, Französisch Guyana, Guadeloupe und Martinique.

As of 2000, incl. Monaco, Réunion, French Guiana, Guadeloupe and Martinique.

⁵ Bis 1994 in Übrigem Europa.

Until 1994, in Other European countries.

⁶ Bis 1999 inkl. Guernsey, Jersey und Insel Man.

Until 1999, incl. Guernsey, Jersey and the Isle of Man.

⁷ Bis 1985 inkl. Portugal und Spanien; bis 1994 inkl. Finnland, Österreich und Schweden; ab 2000 inkl. Guernsey, Jersey und Insel Man, exkl. Monaco; bis 2003

inkl. Baltische Staaten, Malta, Polen, Slowakei, Slowenien, Tschechische Republik, Ungarn und Zypern.

Until 1985, incl. Portugal and Spain, until 1994, incl. Finland, Austria and Sweden; as of 2000, incl. Guernsey, Jersey and the Isle of Man, excl. Monaco; until 2003, incl. Baltic countries, Malta, Poland, Slovakia, Slovenia, Czech Republic, Hungary and Cyprus.

⁸ Ab 1995 in der EU.

As of 1995, in the EU.

⁹ Anguilla, Bahamas, Barbados, Bermuda, Britische Jungferninseln, Jamaica, Kaimaninseln, Montserrat, Niederländische Antillen, Panama, St. Kitts und Nevis;

ab 2000 zusätzlich Amerikanische Jungferninseln, Antigua und Barbuda, Belize, Dominica, Grenada, St. Lucia, St. Vincent und die Grenadinen, Turks- und Caicos-Inseln.

Anguilla, Bahamas, Barbados, Bermuda, Virgin Islands (British), Jamaica, Cayman Islands, Montserrat, Netherlands Antilles, Panama, St. Kitts and Nevis; as of 2000, incl. Virgin Islands (US), Antigua and Barbuda, Belize, Dominica, Grenada, St. Lucia, St. Vincent and the Grenadines, Turks and Caicos Islands.

S23a Ausländische Direktinvestitionen in der Schweiz – Länder¹ Foreign direct investment in Switzerland – by country¹

Personalbestand in der Schweiz / Number of staff in Switzerland

	2002	2003	2004	2005	2006
	1	2	3	4	5

Unternehmen, die in der Erhebung der Direktinvestitionen erfasst werden² / Companies included in data collection for direct investment statistics²

		2002	2003	2004	2005	2006
Europa	Europe	110 431	124 517	153 155	167 039	177 310
EU ³	EU ³	110 059	124 032	152 494	166 409	176 650
davon	of which					
Belgien	Belgium	1 464	2 141	2 988	1 745	2 301
Dänemark	Denmark	5 989	6 092	12 712	13 492	14 404
Deutschland	Germany	33 409	35 249	46 094	48 695	46 657
Frankreich	France	7 724	8 600	12 999	14 443	21 043
Italien	Italy	2 725	4 225	4 656	6 154	6 736
Luxemburg	Luxembourg	15 944	15 464	13 802	7 791	13 136
Niederlande	Netherlands	30 305	37 797	40 894	43 950	43 797
Österreich	Austria	1 775	1 558	2 757	6 384	7 244
Schweden	Sweden	2 503	2 811	4 678	3 952	4 018
Spanien	Spain	546	541	723	3 580	3 550
Vereinigtes Königreich	United Kingdom	5 614	7 483	7 905	14 425	11 315
Übriges Europa ⁴	Other European countries ⁴	373	486	661	630	660
Nordamerika	North America	31 231	30 505	32 590	29 270	29 501
Kanada	Canada	3 366	3 482	3 237	2 384	2 360
Vereinigte Staaten	United States	27 865	27 023	29 353	26 886	27 141
Mittel- und Südamerika	Central and South America	1 029	1 339	1 680	1 313	1 514
davon	of which					
Offshore Finanzzentren ⁵	Offshore financial centres ⁵	963	1 259	1 541	1 159	1 351
Asien, Afrika und Ozeanien	Asia, Africa and Oceania	1 149	1 468	1 162	2 017	3 104
davon	of which					
Israel	Israel	244	248	257	291	287
Japan	Japan	164	124	110	305	303
Alle Länder	All countries	143 840	157 829	188 587	199 639	211 430

Unternehmen, die nicht in der Direktinvestitionen erfasst werden⁶ / Companies not included in data collection for direct investment statistics⁶

		2002	2003	2004	2005	2006
Europa	Europe	.	109 499	92 067	88 700	98 793
EU ³	EU ³	.	109 166	91 799	88 365	98 413
davon	of which					
Belgien	Belgium	.	1 796	2 627	2 422	2 200
Dänemark	Denmark	.	7 421	1 483	1 529	1 620
Deutschland	Germany	.	43 442	34 508	35 740	40 338
Frankreich	France	.	17 407	14 538	13 014	15 630
Italien	Italy	.	4 038	3 836	3 574	3 821
Luxemburg	Luxembourg	.	3 136	3 617	3 032	3 538
Niederlande	Netherlands	.	8 216	7 195	6 130	7 187
Österreich	Austria	.	3 453	4 486	4 400	5 186
Schweden	Sweden	.	5 329	6 056	5 657	6 165
Spanien	Spain	.	369	686	1 437	1 078
Vereinigtes Königreich	United Kingdom	.	11 697	10 085	8 581	9 082
Übriges Europa ⁴	Other European countries ⁴	.	333	268	335	380
Nordamerika	North America	.	26 606	25 461	25 454	28 655
Kanada	Canada	.	604	849	711	1 038
Vereinigte Staaten	United States	.	26 002	24 612	24 743	27 617
Mittel- und Südamerika	Central and South America	.	3 598	2 709	5 460	7 328
davon	of which					
Offshore Finanzzentren ⁵	Offshore financial centres ⁵	.	3 595	2 699	5 450	7 300
Asien, Afrika und Ozeanien	Asia, Africa and Oceania	.	3 644	5 026	4 780	4 717
davon	of which					
Israel	Israel	.	144	209	156	176
Japan	Japan	.	1 897	2 181	2 264	2 329
Alle Länder	All countries	.	143 347	125 263	124 394	139 493

		2002	2003	2004	2005	2006
		1	2	3	4	5
Alle Unternehmen / All companies						
Europa	Europe	.	234 016	245 222	255 739	276 103
EU ³	EU ³	.	233 198	244 293	254 774	275 063
davon	of which					
Belgien	Belgium	.	3 937	5 615	4 167	4 501
Dänemark	Denmark	.	13 513	14 195	15 021	16 024
Deutschland	Germany	.	78 691	80 602	84 435	86 995
Frankreich	France	.	26 007	27 537	27 457	36 673
Italien	Italy	.	8 263	8 492	9 728	10 557
Luxemburg	Luxembourg	.	18 600	17 419	10 823	16 674
Niederlande	Netherlands	.	46 013	48 089	50 080	50 984
Österreich	Austria	.	5 011	7 243	10 784	12 430
Schweden	Sweden	.	8 140	10 734	9 609	10 183
Spanien	Spain	.	910	1 409	5 017	4 628
Vereinigtes Königreich	United Kingdom	.	19 180	17 990	23 006	20 397
Übriges Europa ⁴	Other European countries ⁴	.	819	929	965	1 040
Nordamerika	North America	.	57 111	58 051	54 724	58 156
Kanada	Canada	.	4 086	4 086	3 095	3 398
Vereinigte Staaten	United States	.	53 025	53 965	51 629	54 758
Mittel- und Südamerika	Central and South America	.	4 937	4 389	6 773	8 842
davon	of which					
Offshore Finanzzentren ⁵	Offshore financial centres ⁵	.	4 854	4 240	6 609	8 651
Asien, Afrika und Ozeanien	Asia, Africa and Oceania	.	5 112	6 188	6 797	7 821
davon	of which					
Israel	Israel	.	392	466	447	463
Japan	Japan	.	2 021	2 291	2 569	2 632
Alle Länder	All countries	.	301 176	313 850	324 033	350 923

¹ Die Länderdefinition entspricht der Geonomenklatur Eurostat.
The definition of countries is based on the Eurostat geonomenclature.

² Erweiterung des Erhebungskreises im Jahr 2004.
Expansion of the reporting population in 2004.

³ Bis 2003 EU15, ab 2004 EU25.
Until 2003, EU15, as of 2004, EU25.

⁴ Bis 2003 inkl. Baltische Länder, Malta, Polen, Slowakei, Slowenien, Tschechische Republik, Ungarn und Zypern.
Until 2003, incl. Baltic countries, Malta, Poland, Slovakia, Slovenia, Czech Republic, Hungary and Cyprus.

⁵ Anguilla, Bahamas, Barbados, Bermuda, Britische Jungferninseln, Jamaica, Kaimaninseln, Montserrat, Niederländische Antillen, Panama, St. Kitts und Nevis; Amerikanische Jungferninseln, Antigua und Barbuda, Belize, Dominica, Grenada, St. Lucia, St. Vincent und die Grenadinen, Turks- und Caicos-Inseln.
Anguilla, Bahamas, Barbados, Bermuda, Virgin Islands (British), Jamaica, Cayman Islands, Montserrat, Netherlands Antilles, Panama, St Kitts and Nevis, Virgin Islands (US), Antigua and Barbuda, Belize, Dominica, Grenada, St Lucia, St Vincent and the Grenadines, Turks and Caicos Islands.

⁶ Quelle: Bundesamt für Statistik (BFS).
Source: Swiss Federal Statistical Office (SFSO).