

Schweizerische Nationalbank
Statistisches Monatsheft

Swiss National Bank
Monthly Statistical Bulletin

Januar
January

01/2011

86. Jahrgang
86th year

Herausgeberin

Schweizerische Nationalbank
Statistik
Postfach
CH-8022 Zürich

Auskunft

publications@snb.ch

Abonnemente, Einzel Exemplare und Adressänderungen

Statistisches Monatsheft inklusive *Bankenstatistisches Monatsheft*
Schweizerische Nationalbank, Bibliothek, Postfach, CH-8022 Zürich
Telefon +41 44 631 32 84, Telefax +41 44 631 81 14
E-Mail: library@snb.ch

Preis

Der Abonnementspreis für das *Statistische Monatsheft* inklusive das *Bankenstatistische Monatsheft* beträgt pro Jahr Fr. 40.– (inkl. 2,4% MwSt.) für das Inland und Fr. 80.– für das Ausland.

Sprachen

Deutsch/Französisch: Gedruckte Ausgabe und Online-Ausgabe.
Deutsch/Englisch: Nur Online-Ausgabe.

Publikationstermine

Die Hefte werden jeweils Ende Monat (*Statistisches Monatsheft*) bzw. Ende Quartal (*Bankenstatistisches Monatsheft*) versandt. Die Publikationstermine auf dem Internet sind ersichtlich unter www.snb.ch, *Medien*, *Terminkalender*.

Internet

Die Publikationen der Schweizerischen Nationalbank sind im Internet verfügbar unter www.snb.ch, *Publikationen*.

Urheberrecht/Copyright ©

Die Schweizerische Nationalbank (SNB) respektiert sämtliche Rechte Dritter namentlich an urheberrechtlich schützbaeren Werken (Informationen bzw. Daten, Formulierungen und Darstellungen, soweit sie einen individuellen Charakter aufweisen).

Soweit einzelne SNB-Publikationen mit einem Copyright-Vermerk versehen sind (© Schweizerische Nationalbank/SNB, Zürich/Jahr o. ä.), bedarf deren urheberrechtliche Nutzung (Vervielfältigung, Nutzung via Internet etc.) zu nicht kommerziellen Zwecken einer Quellenangabe. Die urheberrechtliche Nutzung zu kommerziellen Zwecken ist nur mit der ausdrücklichen Zustimmung der SNB gestattet.

Allgemeine Informationen und Daten, die von der SNB ohne Copyright-Vermerk veröffentlicht werden, können auch ohne Quellenangabe genutzt werden.

Soweit Informationen und Daten ersichtlich aus fremden Quellen stammen, sind Nutzer solcher Informationen und Daten verpflichtet, allfällige Urheberrechte daran zu respektieren und selbst entsprechende Nutzungsbefugnisse bei diesen fremden Quellen einzuholen.

Haftungsbeschränkung

Die SNB bietet keine Gewähr für die von ihr zur Verfügung gestellten Informationen. Sie haftet in keinem Fall für Verluste oder Schäden, die wegen Benutzung der von ihr zur Verfügung gestellten Informationen entstehen könnten. Die Haftungsbeschränkung gilt insbesondere für die Aktualität, Richtigkeit, Gültigkeit und Verfügbarkeit der Informationen.

© Schweizerische Nationalbank, Zürich/Bern 2011

Druck

Neidhart + Schön AG, Zürich

ISSN 1422-5298 (Gedruckte Ausgabe deutsch/französisch)
ISSN 1662-5285 (Online-Ausgabe deutsch/französisch)
ISSN 1661-0296 (Online-Ausgabe deutsch/englisch)

Published by

Swiss National Bank
Statistics
P.O. Box
CH-8022 Zurich

Further information

publications@snb.ch

Subscriptions, individual issues and change of address

The *Monthly Statistical Bulletin* including the *Monthly Bulletin of Banking Statistics*
Swiss National Bank, Library, P.O. Box, CH-8022 Zurich
Phone +41 44 631 32 84, fax +41 44 631 81 14
E-mail: library@snb.ch

Subscription rate

The subscription rate for the *Monthly Statistical Bulletin* including the *Monthly Bulletin of Banking Statistics* is CHF 40 per year (incl. 2.4% VAT) for domestic subscriptions and CHF 80 for international subscriptions.

Languages

German/French: Printed version and online version.
German/English: Online version only.

Publication schedule

The publications are sent out at the end of each month (*Monthly Statistical Bulletin*) and at the end of each quarter (*Monthly Bulletin of Banking Statistics*). The publication schedule is available on the internet at www.snb.ch, *Media*, *Time schedule*.

Internet

The publications of the Swiss National Bank are available on the internet at www.snb.ch, *Publications*.

Copyright ©

The Swiss National Bank (SNB) respects all third-party rights, in particular rights relating to works protected by copyright (information or data, wordings and depictions, to the extent that these are of an individual character).

SNB publications containing a reference to a copyright (© Swiss National Bank/SNB, Zurich/year, or similar) may, under copyright law, only be used (reproduced, used via the internet, etc.) for non-commercial purposes and provided that the source is mentioned. Their use for commercial purposes is only permitted with the prior express consent of the SNB.

General information and data published without reference to a copyright may be used without mentioning the source.

To the extent that the information and data clearly derive from outside sources, the users of such information and data are obliged to respect any existing copyrights and to obtain the right of use from the relevant outside source themselves.

Limitation of liability

The SNB accepts no responsibility for any information it provides. Under no circumstances will it accept any liability for losses or damage which may result from the use of such information. This limitation of liability applies, in particular, to the topicality, accuracy, validity and availability of the information.

© Swiss National Bank, Zurich/Berne 2011

Printed by

Neidhart + Schön AG, Zurich

ISSN 1422-5298 (printed version German/French)
ISSN 1662-5285 (online version German/French)
ISSN 1661-0296 (online version German/English)

Zahlungsbilanz im dritten Quartal 2010

Der Überschuss der Ertragsbilanz stieg im Vergleich zum Vorjahresquartal um 5 Mrd. auf 21 Mrd. Franken. Bestimmend für die Zunahme waren höhere Erträge auf Direktinvestitionen im Ausland (Einnahmen), welche um 6 Mrd. auf 17 Mrd. Franken stiegen. Der Aussenhandel mit Waren und Diensten verlor an Dynamik: Das Wachstum der Warenexporte und -importe schwächte sich ab; im Dienstleistungshandel waren die Einnahmen und Ausgaben sogar rückläufig. Insgesamt erhöhten sich im Aussenhandel mit Waren und Diensten die Einnahmen um 2 Mrd. auf 70 Mrd. Franken und die Ausgaben um 3 Mrd. auf 55 Mrd. Franken; der Einnahmenüberschuss sank um eine Milliarde auf 15 Mrd. Franken.

Im Kapitalverkehr resultierte ein Nettokapitalexport von 24 Mrd. Franken. Die grössten Nettokapitalexporte wurden dabei im Kreditverkehr der Banken (18 Mrd. Franken) und bei den Direktinvestitionen (16 Mrd. Franken) verzeichnet. Die Banken reduzierten vor allem ihre Verpflichtungen im grenzüberschreitenden Interbankengeschäft; bei den Direktinvestitionen stockten die Industrieunternehmen ihr Beteiligungskapital in Tochterunternehmen im Ausland auf. Nettokapitalimporte resultierten dagegen bei den Währungsreserven, die auf Transaktionsbasis gerechnet um 5 Mrd. Franken zurückgingen, sowie bei den Portfolioinvestitionen (10 Mrd. Franken): Ausländische Investoren kauften vor allem Geldmarktpapiere inländischer Emittenten, wobei sie einen Teil der von der Nationalbank emittierten SNB-Bills übernahmen.

Überarbeitung der Tabelle G1 «Devisenkurse»

Die Devisenkurse werden neu in zwei Tabellen publiziert: Tabelle G1 enthält eine Auswahl aktueller, für die schweizerische Wirtschaft wichtiger Kurse; Tabelle G1_a umfasst ausgewählte historische Kurse von Währungen, welche durch den Euro abgelöst wurden (diese Tabelle ist nur auf dem Internet verfügbar). Beide Tabellen enthalten wie bisher Jahresmittelkurse, Monatsmittelkurse und Tageswerte.

Zusätzliche Devisenkurse werden auf der Website der SNB veröffentlicht, unter www.snb.ch, *Statistiken, Statistische Publikationen, Zinssätze und Devisenkurse (monatlich)*.

Balance of payments in Q3 2010

The current account surplus has increased by CHF 5 billion to CHF 21 billion compared to the year-back quarter. The main factor contributing to this development is higher income from direct investment abroad (receipts), which rose by CHF 6 billion to CHF 17 billion. Foreign trade in goods and services lost momentum, with exports and imports of goods growing more slowly, while receipts and expenses for trade in services actually declined. Overall, receipts from foreign trade in goods and services grew by CHF 2 billion to CHF 70 billion, while expenses rose by CHF 3 billion to CHF 55 billion. The surplus of receipts over expenses thus contracted by CHF 1 billion to CHF 15 billion.

The financial account showed a net outflow of capital amounting to CHF 24 billion. The largest net outflows were recorded by commercial bank lending (CHF 18 billion) and direct investment (CHF 16 billion). The banks mainly reduced their liabilities from cross-border interbank business, while in direct investment, manufacturing companies increased their capital in existing subsidiaries abroad. By contrast, a net capital inflow resulted for reserve assets, which decreased by CHF 5 billion on a transaction basis, as well as for portfolio investment (CHF 10 billion). In this area, foreign investors purchased mostly money market instruments issued by domestic borrowers, acquiring some of the SNB bills issued by the Swiss National Bank.

Table G1 (Foreign exchange rates) revised

Foreign exchange rates are now published in two tables. Table G1 contains a selection of recent rates significant for the Swiss economy, whereas table G1a shows selected historic rates of currencies that were replaced by the euro (this table is available on the internet only). As before, the two tables list annual average rates, monthly average rates and daily figures.

Further foreign exchange rates are published on the SNB website at www.snb.ch, *Statistics, Statistical publications, Interest rates and foreign exchange rates (monthly)*.

Inhaltsverzeichnis

Seite	
5	Zeichenerklärungen und Erläuterungen
	A Nationalbank
6	A1 Bilanzpositionen der SNB
10	A2 Noten- und Münzumsatz
12	A3 ₁ Währungsreserven der Schweiz
18	A3 ₂ Devisenanlagen der SNB nach Währungen
19	A4 Zielband der SNB
20	A5 ₁ Ergebnisse der geldpolitischen Operationen
21	A5 ₂ Repo-Sätze der SNB
22	A6 Mindestreserven: Erfüllung in der Unterlegungsperiode
23	A7 Offizielle Zinssätze
	B Geldmengen und Liquidität
24	B1 Notenbankgeldmenge
26	B2 Geldmengen M ₁ , M ₂ und M ₃
28	B3 Kassenliquidität – Liquidität I
30	B3 ₁ Mindestreserven
31	B4 Liquiditätsausweis (bis Ende 2004: Gesamtliquidität – Liquidität II)
	C Zahlungsverkehr
33	C1 Zahlungsverkehr Swiss Interbank Clearing (SIC)
34	C2 Zahlungsverkehr mit Karten und Checks
Internet	C2 _a Zahlungsverkehr mit Kreditkarten
	D Banken und andere Finanzintermediäre
38	D1 ₁ Bankbilanzen – Erhebungsstufe: Unternehmung
Internet	D1 _{1a} Ausgewählte Bilanzpositionen – Erhebungsstufe: Unternehmung – Hochgerechnete Werte
42	D1 ₂ Bankbilanzen nach Währungen – Erhebungsstufe: Unternehmung
43	D1 ₃ Bankbilanzen nach Währungen – Erhebungsstufe: Bankstelle
Internet	D1 _{4a} Bankbilanzen – Auslandguthaben und -verpflichtungen – Erhebungsstufe: Bankstelle
44	D2 Bankbilanzen – Kredite – Erhebungsstufe: Unternehmung
45	D3 Bewilligte und beanspruchte inländische Kredite – Erhebungsstufe: Bankstelle
Internet	D3 _{1a} Bewilligte und beanspruchte inländische Kredite – Erhebungsstufe: Bankstelle – Hochgerechnete Werte
46	D4 Treuhandgeschäfte – Erhebungsstufe: Unternehmung
Internet	D4 _{1a} Treuhandgeschäfte – Auslandguthaben und -verpflichtungen – Erhebungsstufe: Bankstelle
Internet	D4 _{2a} Auslandguthaben und -verpflichtungen inkl. Treuhandgeschäfte – Erhebungsstufe: Bankstelle
50	D5 ₁ Wertschriftenbestände in Kundendepots der Banken – Nach Domizil des Depotinhabers und Wertschriftenkategorie
Internet	D5 _{1a} Wertschriftenbestände in Kundendepots der Banken – Nach Domizil des Depotinhabers, Wertschriftenkategorie, Anlagewährung und Domizil des Emittenten
Internet	D5 _{1b} Wertschriftenbestände in Kundendepots der Banken – Nach Domizil des Depotinhabers, Wertschriftenkategorie und Wirtschaftssektor
54	D5 ₂ Wertschriftenbestände in Kundendepots der Banken – Nach Domizil des Depotinhabers und Wirtschaftssektor
Internet	D5 _{2a} Wertschriftenbestände in Kundendepots der Banken – Nach Domizil des Depotinhabers, Wirtschaftssektor, Anlagewährung und Domizil des Emittenten
56	D6 ₁ Schweizerische kollektive Kapitalanlagen
58	D6 ₂ Schweizerische kollektive Kapitalanlagen – Anlagekategorien
60	D6 ₃ Schweizerische kollektive Kapitalanlagen – Forderungen und Verbindlichkeiten
62	D7 Anlagen des Ausgleichsfonds der AHV
	E Zinssätze und Renditen
64	E1 Geldmarktsätze
66	E1 ₁ Repo-Referenzzinssätze
68	E2 Publierte Zinssätze für Neugeschäfte – ausgewählte Produkte
Internet	E2 _a Publierte Zinssätze für Neugeschäfte – alle Produkte
70	E3 Zinssätze von neuen Kreditabschlüssen – nach Produkten
Internet	E3 _a Zinssätze von neuen Kreditabschlüssen – nach Produkten und Kreditrisikoklassen
Internet	E3 _b Zinssätze von neuen Kreditabschlüssen – nach Produkten und Laufzeiten
Internet	E3 _c Zinssätze von neuen Kreditabschlüssen – nach Produkten und Kreditbetrag
71	E4 Renditen von Obligationen
	F Kapitalmarkt
74	F1 Kapitalmarktbeanspruchung
75	F2 Kapitalmarktbeanspruchung durch CHF-Anleihen inländischer Schuldner – Emittenten
76	F3 Kapitalmarktbeanspruchung durch CHF-Anleihen ausländischer Schuldner – Ländergruppen
77	F4 Kapitalbewegungen in Aktien inländischer Unternehmen – Art der Transaktion
78	F5 Kapitalisierung an der Schweizer Börse
79	F6 Wertschriftenumsätze an der Schweizer Börse
80	F7 Schweizerische Aktienindizes
82	F8 Ausländische Aktienindizes
	G Devisenmarkt
83	G1 Devisenkurse
Internet	G1 _a Devisenkurse – historische Devisenkurse ausgewählter Euro-Mitgliedsländer
84	G2 Wechselkursindizes – Ländergruppen
Internet	G2 _a Wechselkursindizes – Länder
86	G3 Terminkurse des USD in CHF
	H Öffentliche Finanzen
87	H1 Öffentliche Finanzen
	I Aussenhandel
88	I1 Aussenhandel nach Verwendungszweck
90	I2 Aussenhandel nach Warenarten
92	I3 Aussenhandel nach Ländern

Seite	
	K Bauinvestitionen
94	K1 Bauvorhaben und Bauausgaben
95	K2 Wohnbautätigkeit
	L Konsum
96	L1 Detailhandelsumsätze
97	L2 Fremdenverkehr in der Schweiz
98	L3 Konsumentenstimmung
	M Auftragslage und Produktion
99	M1 Auftragseingang und Umsatz in der Maschinen-, Elektro- und Metallindustrie
99	M2 Auftragseingang, Auftragsbestand, Produktion und Umsatz in der Industrie
100	M3 Industrielle Produktion
	N Arbeitsmarkt
102	N11 Beschäftigte nach Wirtschaftsabteilungen
104	N12 Erwerbstätige nach Geschlecht
104	N2 Betriebsübliche wöchentliche Arbeitszeit
106	N3 Arbeitsmarkt
	O Preise und Löhne
108	O11 Konsumentenpreise – Total
109	O12 Konsumentenpreise – Art und Herkunft der Güter
110	O13 Konsumentenpreise – Hauptgruppen
110	O14 Konsumentenpreise – Sondergliederungen
112	O15 Konsumentenpreise – Kerninflation der SNB und des BFS
114	O2 Produzenten- und Importpreise
116	O3 Edelmetall- und Rohwarenpreise
117	O41 Baupreisindizes
117	O42 Wohnbaukostenindizes
118	O43 Immobilienpreisindizes – Gesamte Schweiz
Internet	O43a Immobilienpreisindizes – Marktregionen
119	O5 Lohnindizes
	P Volkswirtschaftliche Gesamtrechnung
120	P1 Bruttoinlandprodukt nach Verwendungsart – nominal
122	P2 Bruttoinlandprodukt nach Verwendungsart – real
124	P3 Bruttoinlandprodukt nach Verwendungsart – real (Indizes)
126	P4 Bruttoinlandprodukt nach Einkommensart und Bruttonationaleinkommen
127	P5 Nationaleinkommen – real
	Q Zahlungsbilanz
128	Q1 Ertragsbilanz – Hauptgruppen
Internet	Q1a Ertragsbilanz – Komponenten
130	Q2 Vermögensübertragungen
131	Q3 Kapitalverkehr – Hauptgruppen
Internet	Q3a Kapitalverkehr – Hauptgruppen und Ergänzungen
	R Auslandvermögen
133	R1 Übersicht
134	R2 Aktiven
136	R3 Passiven
Internet	R4a Währungen
Internet	R5a Schweizerische Portfolioinvestitionen im Ausland nach Land des Emittenten
Internet	R6a Verschuldung der Schweiz gegenüber dem Ausland
	S Direktinvestitionen
138	S11 Schweizerische Direktinvestitionen im Ausland – Kapitalexporte – Ländergruppen
Internet	S11a Schweizerische Direktinvestitionen im Ausland – Kapitalexporte – Länder
Internet	S11b Schweizerische Direktinvestitionen im Ausland – Kapitalexporte – Branchen und Sektoren
139	S12 Schweizerische Direktinvestitionen im Ausland – Kapitalbestand – Ländergruppen
Internet	S12a Schweizerische Direktinvestitionen im Ausland – Kapitalbestand – Länder
Internet	S12b Schweizerische Direktinvestitionen im Ausland – Kapitalbestand – Branchen und Sektoren
140	S13 Schweizerische Direktinvestitionen im Ausland – Personalbestand – Ländergruppen
Internet	S13a Schweizerische Direktinvestitionen im Ausland – Personalbestand – Länder
Internet	S13b Schweizerische Direktinvestitionen im Ausland – Personalbestand – Branchen und Sektoren
142	S21 Ausländische Direktinvestitionen in der Schweiz – Kapitalimporte – Ländergruppen
Internet	S21a Ausländische Direktinvestitionen in der Schweiz – Kapitalimporte – Länder
Internet	S21b Ausländische Direktinvestitionen in der Schweiz – Kapitalimporte – Branchen und Sektoren
142	S22 Ausländische Direktinvestitionen in der Schweiz – Kapitalbestand – Ländergruppen
Internet	S22a Ausländische Direktinvestitionen in der Schweiz – Kapitalbestand – Länder
Internet	S22b Ausländische Direktinvestitionen in der Schweiz – Kapitalbestand – Branchen und Sektoren
143	S23 Ausländische Direktinvestitionen in der Schweiz – Personalbestand – Ländergruppen
Internet	S23a Ausländische Direktinvestitionen in der Schweiz – Personalbestand – Länder
Internet	S23b Ausländische Direktinvestitionen in der Schweiz – Personalbestand – Branchen und Sektoren
	T Internationaler Überblick
144	T1 Konsumentenpreise im Ausland
145	T2 Arbeitslosigkeit im Ausland
146	T3 Bruttoinlandprodukt wichtiger Handelspartner
146	T4 Ertragsbilanz wichtiger Handelspartner
147	Stichwortverzeichnis
155	Verzeichnis der Quellen bzw. Erhebungen

Contents

Page	
5	Conventions and notes
	A Swiss National Bank
6	A1 Balance sheet items of the SNB
10	A2 Banknotes and coins in circulation
12	A3 ₁ Switzerland's reserve assets
18	A3 ₂ Foreign currency investments of the SNB by currency
19	A4 Target range of the SNB
20	A5 ₁ Results of monetary policy operations
21	A5 ₂ SNB repo rates
22	A6 Minimum reserves: compliance in reporting period
23	A7 Official interest rates
	B Monetary base and liquidity
24	B1 Monetary base
26	B2 Monetary aggregates M ₁ , M ₂ and M ₃
28	B3 Cash liquidity – liquidity I
30	B3 ₁ Minimum reserves
31	B4 Liquidity Statement (until the end of 2004, Total liquidity – liquidity II)
	C Payment transactions
33	C1 Payment transactions via Swiss Interbank Clearing (SIC)
34	C2 Payment transactions with cards and cheques
Internet	C2 _a Payment transactions with credit cards
	D Banks and other financial intermediaries
38	D1 ₁ Bank balance sheets – reporting entity: parent company
Internet	D1 _{1a} Selected balance sheet positions – reporting entity: parent company – extrapolated figures
42	D1 ₂ Bank balance sheets by currency – reporting entity: parent company
43	D1 ₃ Bank balance sheets by currency – reporting entity: bank office
Internet	D1 _{4a} Bank balance sheets – foreign assets and liabilities – reporting entity: bank office
44	D2 Bank balance sheets – loans – reporting entity: parent company
45	D3 Approved and utilised domestic loans – reporting entity: bank office
Internet	D3 _{1a} Approved and utilised domestic loans – reporting entity: bank office – extrapolated figures
46	D4 Fiduciary business – reporting entity: parent company
Internet	D4 _{1a} Fiduciary business – foreign assets and liabilities – reporting entity: bank office
Internet	D4 _{2a} Foreign assets and liabilities, incl. fiduciary business – reporting entity: bank office
50	D5 ₁ Holdings of securities in bank custody accounts – by domicile of custody account holder and category of security
Internet	D5 _{1a} Holdings of securities in bank custody accounts – by domicile of custody account holder, category of security, investment currency and domicile of issuer
Internet	D5 _{1b} Holdings of securities in bank custody accounts – by domicile of custody account holder, category of security and business sector
54	D5 ₂ Holdings of securities in bank custody accounts – by domicile of custody account holder and business sector
Internet	D5 _{2a} Holdings of securities in bank custody accounts – by domicile of custody account holder, business sector, investment currency and domicile of issuer
56	D6 ₁ Swiss collective capital investments
58	D6 ₂ Swiss collective capital investments – investment category
60	D6 ₃ Swiss collective capital investments – claims and liabilities
62	D7 Investments of the compensation fund of the Old Age and Survivors' Insurance (OASI)
	E Interest rates and yields
64	E1 Money market rates
66	E1 ₁ Repo reference rates
68	E2 Published interest rates for new business, selected products
Internet	E2 _a Published interest rates for new business, all products
70	E3 Interest rates on new loan agreements, by product
Internet	E3 _a Interest rates on new loan agreements, by product and credit risk category
Internet	E3 _b Interest rates on new loan agreements, by product and maturity
Internet	E3 _c Interest rates on new loan agreements, by product and loan amount
71	E4 Yields on bonds
	F Capital market
74	F1 Capital market borrowing
75	F2 Capital market borrowing by domestic issuers of CHF bonds – by issuer
76	F3 Capital market borrowing by foreign issuers of CHF bonds – by country group
77	F4 Capital movements in the shares of domestic companies – by type of transaction
78	F5 Capitalisation on the Swiss stock exchange
79	F6 Securities turnover on the Swiss stock exchange
80	F7 Swiss stock indices
82	F8 Foreign stock indices
	G Foreign exchange market
83	G1 Foreign exchange rates
Internet	G1 _a Foreign exchange rates – historical exchange rates for selected euro member countries
84	G2 Exchange rate indices – by country group
Internet	G2 _a Exchange rate indices – by country
86	G3 Forward exchange rates of the USD in CHF
	H Public finances
87	H1 Public finances
	I Foreign trade
88	I1 Foreign trade by intended use of goods
90	I2 Foreign trade by goods category
92	I3 Foreign trade by country

Page	
	K Construction investment
94	K1 Construction projects and expenditure
95	K2 Housing construction
	L Consumption
96	L1 Retail turnover
97	L2 Tourism in Switzerland
98	L3 Consumer confidence
	M Order situation and production
99	M1 New orders and turnover in the mechanical and electrical engineering industries
99	M2 New orders, orders on hand, output and turnover in manufacturing
100	M3 Industrial production
	N Labour market
102	N11 Employees by economic activity
104	N12 Persons in employment by gender
104	N2 Regular weekly working hours in companies
106	N3 Labour market
	O Prices and salaries/wages
108	O11 Consumer prices – total
109	O12 Consumer prices – type and origin of goods
110	O13 Consumer prices – main categories
110	O14 Consumer prices – supplementary classifications
112	O15 Consumer prices – core inflation rates of the SNB and the SFSO
114	O2 Producer and import prices
116	O3 Prices of precious metals and raw materials
117	O41 Construction price indices
117	O42 Construction cost indices for residential buildings
118	O43 Real estate price indices – total Switzerland
Internet	O43a Real estate price indices – by market area
119	O5 Salary/wage indices
	P National accounts
120	P1 Gross domestic product by type of expenditure – nominal
122	P2 Gross domestic product by type of expenditure – real
124	P3 Gross domestic product by type of expenditure – real (indices)
126	P4 Gross domestic product by type of income and gross national income
127	P5 Real national income
	Q Balance of payments
128	Q1 Current account – main categories
Internet	Q1a Current account – components
130	Q2 Capital transfers
131	Q3 Financial account – main categories
Internet	Q3a Financial account – main categories and supplementary classifications
	R Switzerland's international investment position
133	R1 Overview
134	R2 Assets
136	R3 Liabilities
Internet	R4a Breakdown by currency
Internet	R5a Swiss portfolio investment abroad – by country of issuer
Internet	R6a Switzerland's external debt
	S Direct investment
138	S11 Swiss direct investment abroad – capital outflows – by geographical/economic zone
Internet	S11a Swiss direct investment abroad – capital outflows – by country
Internet	S11b Swiss direct investment abroad – capital outflows – by economic activity
139	S12 Swiss direct investment abroad – capital stock – by geographical/economic zone
Internet	S12a Swiss direct investment abroad – capital stock – by country
Internet	S12b Swiss direct investment abroad – capital stock – by economic activity
140	S13 Swiss direct investment abroad – number of staff – by geographical/economic zone
Internet	S13a Swiss direct investment abroad – number of staff – by country
Internet	S13b Swiss direct investment abroad – number of staff – by economic activity
142	S21 Foreign direct investment in Switzerland – capital inflows – by geographical/economic zone
Internet	S21a Foreign direct investment in Switzerland – capital inflows – by country
Internet	S21b Foreign direct investment in Switzerland – capital inflows – by economic activity
142	S22 Foreign direct investment in Switzerland – capital stock – by geographical/economic zone
Internet	S22a Foreign direct investment in Switzerland – capital stock – by country
Internet	S22b Foreign direct investment in Switzerland – capital stock – by economic activity
143	S23 Foreign direct investment in Switzerland – number of staff – by geographical/economic zone
Internet	S23a Foreign direct investment in Switzerland – number of staff – by country
Internet	S23b Foreign direct investment in Switzerland – number of staff – by economic activity
	T International survey
144	T1 Consumer prices abroad
145	T2 Unemployment abroad
146	T3 Gross domestic product of major trading partners
146	T4 Current accounts of major trading partners
151	Keyword index
155	Source index

Zeichenerklärungen Conventions used in this bulletin

0	Gerundete Null oder Wert vernachlässigbar.	Rounded zero or value negligible.
—	Echte Null.	Absolute zero.
.	Daten vertraulich, nicht vorhanden oder nicht anwendbar.	Data confidential, not available or not applicable.
..	Daten noch nicht verfügbar.	Data not yet available.
195	Fettgedruckte Zahlen zeigen neue oder revidierte Werte.	Figures in bold type show new or revised values.
—	Reihenbruch.	Break in the series.

Erläuterungen Notes

2000
2000 III
2000 07
2000 07 04

Darstellung des Datums

Jahr
Jahr, Quartal
Jahr, Monat
Jahr, Monat, Tag

Rundungsdifferenzen

Die in den Tabellen aufgeführten Beträge sind gerundet. Wo solche gerundeten Werte in Berechnungen einfließen (Totale, Saldi, Veränderungsrate, Anteile), können daher Abweichungen von den exakten Werten auftreten.

Auskunft

publications@snb.ch

Redaktionsschluss

Die Tabellen werden Mitte Monat abgeschlossen. Später verfügbare Daten werden soweit möglich berücksichtigt.

Dates

Year
Year, quarter
Year, month
Year, month, day

Rounding differences

The figures in the tables are rounded. Where rounded figures are used in calculations (totals, balances, rates of change, shares), deviations from the exact values can result.

Further information

publications@snb.ch

Editorial deadline

The table updates are completed at mid-month. Data that become available subsequently are included wherever possible.

Internet

Das Statistische Monatsheft im Internet

Die Tabellen des *Statistischen Monatshefts* finden Sie auch im Internet unter www.snb.ch, *Publikationen, Statistisches Monatsheft*. Die Daten werden dort monatlich fortgeschrieben.

Zudem werden im Internet auch Tabellen publiziert, auf die im gedruckten Monatsheft aus Platzgründen verzichtet werden muss. Die betreffenden Tabellen sind an der alpha-numerischen Ergänzung der Tabellennummer erkennbar (Beispiel: F2a, F2b, F2c als Erweiterung von Tabelle F2). Diese zusätzlichen Tabellen sind im Inhaltsverzeichnis mit dem Begriff *Internet* anstelle einer Seitenzahl gekennzeichnet.

The Monthly Statistical Bulletin on the internet

The tables published in the *Monthly Statistical Bulletin* are also available on the internet at www.snb.ch, *Publications, Monthly Statistical Bulletin*, and are updated on a monthly basis.

Moreover, some tables that are not included in the printed version of the *Monthly Statistical Bulletin* due to lack of space are published on the internet. The tables in question can be identified by the letters appended to the table numbers (e.g. F2a, F2b and F2c as an extension of table F2). In the table of contents, *Internet* is added next to these supplementary tables instead of the page number.

A1 Bilanzpositionen der SNB^{1,2}

Balance sheet items of the SNB^{1,2}

In Millionen Franken / In CHF millions

Jahresende Monatsende	Aktiven Assets						
	Gold und Forderungen aus Goldgeschäften	Devisenanlagen	Reserveposition beim IWF	Internationale Zahlungsmittel	Währungshilfe- kredite	Forderungen aus Repo-Geschäften in Schweizer Franken	Forderungen aus Repo-Geschäften in US-Dollar
End of year End of month	Gold holdings and claims from gold transactions	Foreign currency investments	Reserve position in the IMF	International payment instruments	Monetary assistance loans	Claims from CHF repo transactions	Claims from USD repo transactions
	1	2	3	4	5	6	7
2001	32 982.4	50 580.8	2 665.7	476.3	347.2	25 912.1	.
2002	29 339.6	52 941.2	2 669.8	103.0	316.5	27 977.2	.
2003	27 128.0	56 311.7	2 561.9	45.8	327.2	27 097.7	.
2004	21 639.2	60 708.0	2 035.1	80.1	291.3	24 502.7	.
2005	28 050.2	46 585.5	1 079.8	78.9	270.2	26 198.6	.
2006	32 220.5	45 591.9	557.3	330.8	236.6	27 126.9	.
2007	34 775.5	50 586.3	406.0	281.7	273.1	31 025.4	4 517.4
2008	30 861.6	47 428.8	724.7	244.5	326.3	50 320.6	11 670.9
2009	38 185.6	94 680.2	1 230.8	5 555.9	348.9	36 207.9	—
2010	43 987.9	203 675.1	1 067.7	4 670.3	300.4	—	—
2009 12	38 185.6	94 680.2	1 230.8	5 555.9	348.9	36 207.9	—
2010 01	38 118.6	93 894.8	1 230.4	5 541.2	345.1	27 816.0	—
2010 02	38 058.5	108 929.8	1 230.4	5 541.8	361.4	15 308.0	—
2010 03	39 450.1	125 088.6	1 210.6	5 520.1	360.3	11 194.6	—
2010 04	39 339.0	153 581.6	1 175.8	5 513.3	363.5	2 362.0	—
2010 05	39 085.1	238 786.4	1 175.8	5 513.9	362.4	—	—
2010 06	45 018.0	226 657.7	1 139.4	5 408.2	355.2	—	—
2010 07	45 002.5	221 375.4	1 139.1	5 401.7	351.8	—	—
2010 08	45 002.0	219 300.4	1 139.1	5 405.4	351.8	811.0	—
2010 09	42 723.7	216 822.5	1 121.9	5 114.2	335.4	—	—
2010 10	42 717.7	213 725.5	1 121.6	5 114.1	335.0	—	—
2010 11	42 671.4	213 774.5	1 121.6	5 115.0	333.9	—	—
2010 12	43 987.9	203 675.1	1 067.7	4 670.3	300.4	—	—

Jahresende Monatsende	Guthaben aus Swap-Geschäften gegen Schweizer Franken	Inländische Geldmarkt- forderungen	Gedekte Darlehen	Forderungen gegenüber Inlandkorres- pondenten	Wertschriften in Schweizer Franken	Darlehen an Stabilisierungs- fonds	Übrige Aktiven	Total
End of year End of month	Balances from swap trans- actions against CHF	Domestic money market claims	Secured loans	Claims against domestic correspondents	CHF securities	Loan to stabilisation fund	Other assets	
	8	9	10	11	12	13	14	15
2001	.	.	.	73.7	6 000.0	.	1 115.0	120 153.1
2002	.	.	.	29.8	7 018.4	.	1 587.9	121 983.3
2003	.	.	.	36.8	7 657.9	.	1 630.6	122 797.7
2004	.	.	—	11.8	7 393.6	.	1 246.9	117 908.8
2005	.	.	—	5.3	5 729.1	.	990.6	108 988.2
2006	.	.	—	5.1	4 907.6	.	836.8	111 813.5
2007	.	.	—	11.0	4 130.7	.	919.8	126 926.9
2008	50 421.4	.	—	11.1	3 596.7	15 248.0	3 467.9	214 322.6
2009	2 671.6	.	—	9.8	6 542.7	20 994.1	836.3	207 263.8
2010	—	.	—	—	3 497.4	11 786.1	834.3	269 819.1
2009 12	2 671.6	.	—	9.8	6 542.7	20 994.1	836.3	207 263.8
2010 01	848.2	.	—	- 1.7	6 440.3	20 291.0	788.7	195 312.6
2010 02	—	.	—	- 1.1	6 438.1	18 925.2	773.0	195 565.2
2010 03	—	.	—	0.6	6 594.0	18 696.8	788.4	208 904.1
2010 04	—	.	—	3.6	6 455.2	17 740.3	766.9	227 301.2
2010 05	—	.	—	- 1.1	6 020.2	16 853.7	779.0	308 575.4
2010 06	—	.	—	—	5 636.0	16 893.1	835.4	301 943.0
2010 07	—	.	—	—	3 806.9	16 516.7	767.5	294 361.5
2010 08	—	.	—	—	3 448.0	16 148.3	772.4	292 378.4
2010 09	—	.	—	—	3 523.8	14 348.1	852.6	284 842.3
2010 10	—	.	—	—	3 481.9	13 985.3	763.0	281 244.0
2010 11	—	.	—	—	3 479.2	13 086.1	764.7	280 346.4
2010 12	—	.	—	—	3 497.4	11 786.1	834.3	269 819.1

¹ Bewertung zu Quartalsendkursen.
Valued at end of quarter prices.

² Die Werte am aktuellen Quartalsende sind bis zur Publikation der Werte des Folgemonats provisorisch.
The current end of quarter figures are provisional until the figures for the following month have been published.

Jahresende Monatsende	Passiven Liabilities						
	Notenumlauf	Girokonten inländischer Banken	Verbindlichkeiten gegenüber dem Bund	Girokonten ausländischer Banken und Institutionen	Übrige Sichtver- bindlichkeiten	Verbindlichkeiten aus Repo- Geschäften in Schweizer Franken	Eigene Schuld- verschreibungen
End of year End of month	Banknotes in circulation	Sight deposits of domestic banks	Liabilities towards the Confederation	Sight deposits of foreign banks and institutions	Other sight liabilities	Liabilities from CHF repo transactions	SNB debt certificates
	16	17	18	19	20	21	22
2001	39 844.7	6 316.9	2 406.0	629.8	182.7	—	.
2002	39 600.2	4 516.9	7 092.4	556.8	159.9	—	.
2003	40 544.0	7 186.6	2 853.1	486.0	153.4	—	.
2004	39 719.3	6 541.7	2 154.8	329.4	165.0	—	.
2005	41 366.5	5 852.7	3 126.3	483.9	189.9	—	.
2006	43 182.2	6 716.0	1 056.2	421.7	163.2	—	.
2007	44 258.6	8 672.9	1 077.0	644.1	169.1	615.0	.
2008	49 160.8	37 186.2	8 803.7	3 799.8	1 383.8	—	24 424.9
2009	49 966.2	44 992.9	6 182.7	2 640.6	3 286.0	—	27 473.1
2010	51 498.0	37 950.7	5 347.2	3 779.4	1 839.2	13 182.1	107 869.6
2009 12	49 966.2	44 992.9	6 182.7	2 640.6	3 286.0	—	27 473.1
2010 01	46 968.6	38 609.4	3 210.1	1 563.0	3 499.2	—	29 863.6
2010 02	46 564.3	43 267.8	1 886.5	1 995.3	2 078.9	—	28 323.3
2010 03	47 909.1	48 632.4	7 087.5	2 125.0	3 346.4	—	26 465.1
2010 04	47 033.8	57 865.5	6 876.7	5 987.1	2 803.7	—	35 106.6
2010 05	47 729.1	101 111.4	16 093.1	4 452.7	11 882.6	—	55 010.1
2010 06	47 509.3	77 839.0	18 369.2	5 929.1	10 871.4	—	73 286.2
2010 07	47 171.0	53 705.2	14 700.5	5 422.2	9 020.8	19 648.0	79 604.6
2010 08	46 974.9	28 269.5	6 825.9	4 118.2	2 442.4	22 060.0	116 815.7
2010 09	47 118.1	35 277.2	7 215.4	5 131.0	6 169.2	18 635.2	105 024.7
2010 10	47 167.4	29 066.4	6 880.3	5 091.0	5 194.1	20 002.0	108 943.3
2010 11	48 051.1	24 402.1	4 099.6	2 440.6	3 108.9	25 810.0	113 706.9
2010 12	51 498.0	37 950.7	5 347.2	3 779.4	1 839.2	13 182.1	107 869.6

Jahresende Monatsende	Übrige Terminverbindlichkeiten	Verbindlichkeiten in Fremdwährungen	Ausgleichsposten für vom IWF zugeteilte Sonderziehungsrechte	Sonstige Passiven	Rückstellungen und Eigenkapital ³	Total
End of year End of month	Other time liabilities	Foreign currency liabilities	Counterpart of special drawing rights allocated by the IMF	Other liabilities	Provisions and equity capital ³	
	23	24	25	26	27	28
2001	—	1 469.7	.	323.4	68 980.0	120 153.1
2002	—	146.6	.	190.2	69 720.4	121 983.3
2003	—	130.5	.	174.8	71 269.3	122 797.7
2004	—	0.5	.	160.9	68 837.2	117 908.8
2005	—	230.8	.	90.7	57 647.3	108 988.2
2006	—	1.8	.	81.9	60 190.6	111 813.5
2007	4 608.0	1 127.6	.	72.5	65 682.1	126 926.9
2008	29 414.5	420.1	.	1 279.8	58 449.1	214 322.6
2009	—	1 450.1	5 311.8	58.5	65 901.9	207 263.8
2010	—	1 068.7	4 736.5	84.8	42 462.8	269 819.1
2009 12	—	1 450.1	5 311.8	58.5	65 901.9	207 263.8
2010 01	—	1 450.7	5 311.8	16.4	64 819.9	195 312.6
2010 02	—	1 465.1	5 311.8	14.6	64 657.7	195 565.2
2010 03	—	1 481.1	5 292.6	80.3	66 484.6	208 904.1
2010 04	—	1 483.4	5 292.6	2 511.7	62 340.0	227 301.2
2010 05	—	6 312.0	5 292.6	12.2	60 679.7	308 575.4
2010 06	—	3 282.9	5 257.5	271.3	59 327.1	301 943.0
2010 07	—	1 940.5	5 257.5	12.1	57 879.1	294 361.5
2010 08	—	1 368.9	5 257.5	13.4	58 232.0	292 378.4
2010 09	—	1 422.8	4 978.6	156.7	53 713.2	284 842.3
2010 10	—	1 792.0	4 978.6	11.0	52 117.9	281 244.0
2010 11	—	1 374.6	4 978.6	14.3	52 359.4	280 346.4
2010 12	—	1 068.7	4 736.5	84.8	42 462.8	269 819.1

³ Bis zur Generalversammlung jeweils inkl. Ausschüttung an Bund, Kantone und Aktionäre.
Until the Annual General Meeting, inclusive of the distributions to the Confederation, cantons and shareholders in both cases.

A2 Noten- und Münzumsatz Banknotes and coins in circulation

In Millionen Franken / In CHF millions

Jahresende Monatsende End of year End of month	Abschnitte in Franken Banknote denominations in CHF							Noten- umlauf Total Total banknotes in circulation	Münzumsatz Coins in circulation	
	5	10	20	50	100	200	500			1 000
	1	2	3	4	5	6	7	8	9	10
2001	.	594.4	1 211.7	1 874.7	8 280.9	6 105.6	306.5	21 471.1	39 844.7	2 324.6
2002	.	592.4	1 221.9	1 770.3	8 063.9	6 167.8	236.4	21 547.5	39 600.2	2 339.7
2003	.	600.7	1 254.5	1 787.7	8 107.4	6 250.1	206.2	22 337.3	40 544.0	2 383.1
2004	.	602.2	1 244.7	1 760.4	7 842.5	5 867.4	184.9	22 217.2	39 719.3	2 419.9
2005	.	611.3	1 293.1	1 798.5	7 977.2	6 280.3	167.4	23 238.8	41 366.5	2 468.4
2006	.	626.1	1 366.7	1 881.7	8 349.8	6 706.6	154.7	24 096.8	43 182.2	2 524.3
2007	.	645.5	1 420.6	1 948.1	8 619.8	7 072.7	145.4	24 406.5	44 258.6	2 592.8
2008	.	661.7	1 470.6	2 019.4	9 072.1	7 511.9	136.8	28 288.5	49 160.8	2 664.1
2009	.	669.8	1 474.5	2 062.4	8 949.4	7 443.6	130.2	29 236.4	49 966.2	2 713.0
2010	.	683.9	1 498.1	2 155.6	9 153.9	7 474.4	124.3	30 407.9	51 498.0	2 764.3
2009 12	.	669.8	1 474.5	2 062.4	8 949.4	7 443.6	130.2	29 236.4	49 966.2	2 713.0
2010 01	.	656.7	1 416.7	1 963.0	8 337.4	6 828.0	129.9	27 637.1	46 968.6	2 695.4
2010 02	.	657.1	1 424.8	1 959.7	8 246.6	6 678.1	129.4	27 468.7	46 564.3	2 700.5
2010 03	.	660.0	1 459.7	2 021.3	8 509.1	7 017.8	128.9	28 112.4	47 909.1	2 712.1
2010 04	.	655.2	1 432.5	1 991.5	8 307.0	6 761.7	128.3	27 757.7	47 033.8	2 706.5
2010 05	.	661.3	1 443.9	2 032.5	8 373.4	6 814.9	127.6	28 275.7	47 729.1	2 712.0
2010 06	.	670.1	1 459.3	2 040.6	8 405.6	6 851.2	127.1	27 955.5	47 509.3	2 719.6
2010 07	.	668.1	1 445.5	2 041.2	8 409.6	6 790.3	126.7	27 689.8	47 171.0	2 716.3
2010 08	.	668.5	1 451.2	2 043.6	8 348.8	6 734.1	126.2	27 602.7	46 974.9	2 718.9
2010 09	.	669.4	1 456.7	2 047.0	8 417.9	6 744.5	126.0	27 656.8	47 118.1	2 726.7
2010 10	.	666.8	1 455.0	2 030.9	8 417.8	6 738.9	125.7	27 732.5	47 167.4	2 734.1
2010 11	.	669.7	1 468.2	2 063.6	8 529.6	6 913.7	125.2	28 281.3	48 051.1	2 745.4
2010 12	.	683.9	1 498.1	2 155.6	9 153.9	7 474.4	124.3	30 407.9	51 498.0	2 764.3

A31 Währungsreserven der Schweiz Switzerland's reserve assets

In Millionen Franken beziehungsweise Dollar / In CHF millions or US dollars

Bestände Ende Dezember 2010
Level at the end of December 2010

CHF	in USD	in CHF			
		Restlaufzeit Residual maturity			
		Bis 1 Monat Up to 1 month	Über 1 Monat bis 3 Monate Over 1 month and below 3 months	Über 3 Monate bis 1 Jahr Over 3 months and below 1 year	
	1	2	3	4	5

Offizielle Währungsreserven und übrige Aktiven in Fremdwährungen Official reserve assets and other foreign currency assets

	CHF	in USD	in CHF	in CHF	in CHF
I. Offizielle Währungsreserven und übrige Aktiven in Fremdwährungen (zu approximativem Marktwert) Official reserve assets and other foreign currency assets (approximate market value)	264 224	283 290	.	.	.
A Offizielle Währungsreserven Official reserve assets	252 311	270 517	.	.	.
1 Fremdwährungsreserven (in konvertierbaren Fremdwährungen) Foreign currency reserves (in convertible foreign currencies)	202 608	217 227	.	.	.
a Wertschriften Securities	201 760	216 318	.	.	.
davon von im Ausland niedergelassenen Emittenten mit Hauptsitz in der Schweiz of which, borrower headquartered in Switzerland but located abroad	58	62	.	.	.
b Total Guthaben bei: Total currency and deposits with:	848	909	.	.	.
i anderen nationalen Zentralbanken, EZB, BIZ und IWF Other national central banks, ECB, BIS and IMF	359	385	.	.	.
ii Banken mit Hauptsitz in der Schweiz banks headquartered in Switzerland	4	5	.	.	.
davon bei Niederlassungen im Ausland of which, located abroad	—	—	.	.	.
iii Banken mit Hauptsitz im Ausland banks headquartered outside Switzerland	484	519	.	.	.
davon bei Niederlassungen in der Schweiz of which, located in Switzerland	42	45	.	.	.
2 Reserveposition beim IWF IMF reserve position	1 068	1 145	.	.	.
3 Sonderziehungsrechte (SZR) Special drawing rights (SDRs)	4 670	5 007	.	.	.
4 Gold (inklusive Goldeinlagen und Goldswaps) ¹ Gold (including gold deposits and gold swaps) ¹	43 988	47 162	.	.	.
5 Übrige Reservepositionen Other reserve assets	- 22	- 24	.	.	.
Derivative Finanzinstrumente Financial derivatives	- 22	- 24	.	.	.
Darlehen an Nichtbanken und Nichtschweizer Loans to nonbanks and nonresidents	—	—	.	.	.
Übrige Other	—	—	.	.	.
B Übrige Aktiven in Fremdwährungen (kein Bestandteil der offiziellen Währungsreserven) Other foreign currency assets (not included in official reserve assets)	11 913	12 773	.	.	.
Wertschriften Securities	—	—	.	.	.
Guthaben Deposits	161	173	.	.	.
Darlehen Loans	12 086	12 958	.	.	.
Derivative Finanzinstrumente Financial derivatives	- 334	- 358	.	.	.
Gold Gold	—	—	.	.	.
Übrige Other	—	—	.	.	.

CHF	in USD	in CHF			
		Restlaufzeit Residual maturity			
		Bis 1 Monat Up to 1 month	Über 1 Monat bis 3 Monate Over 1 month and below 3 months	Über 3 Monate bis 1 Jahr Over 3 months and below 1 year	
	1	2	3	4	5

Vorbestimmte kurzfristige Nettoabflüsse von Fremdwährungsbeständen
Predetermined short-term net drains on foreign currency assets

II. Vorbestimmte kurzfristige Nettoabflüsse von Fremdwährungsbeständen (Nominalwert) Predetermined short-term net drains on foreign currency assets (nominal value)	1 796	1 926	141	656	999
1 Darlehen, Wertschriften und Guthaben in fremder Wahrung (inklusive Zinsen) Foreign currency loans, securities and deposits (including interest)	—	—	—	—	—
Abflüsse (-) Outflows (-)	—	—	—	—	—
Kapitalbetrag ² Principal ²	—	—	—	—	—
Zinsbetrag Interest	—	—	—	—	—
Zuflüsse (+) Inflows (+)	—	—	—	—	—
Kapitalbetrag ² Principal ²	—	—	—	—	—
Zinsbetrag Interest	—	—	—	—	—
2 Total kurz- und langfristige Positionen in Forwards und Futures in fremder Wahrung gegenuber Schweizer Franken (inkl. Terminseite von Devisenswaps) Aggregate short and long positions in forwards and futures in foreign currencies vis-a-vis the domestic currency (including the forward leg of currency swaps)	1 796	1 926	141	656	999
a Short-Positionen Short positions	- 94	- 101	—	- 94	—
b Long-Positionen Long positions	1 890	2 026	141	750	999
3 ubrige Other	0	0	0	—	—
Abflüsse aus Repogeschaften (-) Outflows related to repos (-)	- 1 067	- 1 144	- 1 067	—	—
Zuflüsse aus Reverse Repogeschaften (+) Inflows related to reverse repos (+)	1 067	1 144	1 067	—	—
Handelskredit (-) Trade credit (-)	—	—	—	—	—
Handelskredit (+) Trade credit (+)	—	—	—	—	—
ubrige Verpflichtungen (-) Other accounts payable (-)	—	—	—	—	—
ubrige Guthaben (+) Other accounts receivable (+)	—	—	—	—	—

Bedingte kurzfristige Nettoabflüsse von Fremdwahrungsbeständen
Contingent short-term net drains on foreign currency assets

III. Bedingte kurzfristige Nettoabflüsse von Fremdwahrungsbeständen (Nominalwert) Contingent short-term net drains on foreign currency assets (nominal value)	- 93	- 100	- 93	—	—
1 Eventualverpflichtungen in fremder Wahrung Contingent liabilities in foreign currency	- 93	- 100	- 93	—	—
a Gesicherte Verpflichtungen fallig innerhalb eines Jahres Collateral guarantees on debt falling due within 1 year	—	—	—	—	—
b ubrige Eventualverpflichtungen ³ Other contingent liabilities ³	- 93	- 100	- 93	—	—
2 Wertschriften in Fremdwahrung mit Optionscharakter (Puttable Bonds) Foreign currency securities issued with embedded options (puttable bonds)	—	—	—	—	—

¹ Gewicht in tausend Feinunzen: 33 440.
Weight of gold in thousand fine ounces: 33 440.

² Inklusive Zinsbetrag.
Including interest.

³ Nachschusspflicht auf Namensaktien der BIZ.
Additional funding obligation for registered shares in BIS.

	CHF		in CHF		
	1	2	Restlaufzeit Residual maturity		
			Bis 1 Monat Up to 1 month	Über 1 Monat bis 3 Monate Over 1 month and below 3 months	Über 3 Monate bis 1 Jahr Over 3 months and below 1 year
			3	4	5

3 Nicht beanspruchte, unbedingte Kreditlimite gewährt von: Undrawn, unconditional credit lines provided by:					
a anderen nationalen Währungsbehörden, EZB, BIZ, IWF und anderen internationalen Organisationen ⁴ Other national monetary authorities, ECB, BIS, IMF and other international organisations ⁴					
– anderen nationalen Währungsbehörden (+) Other national monetary authorities (+)					
– BIZ (+) BIS (+)					
– IWF (+) IMF (+)					
– Andere internationale Organisationen (+) Other international organizations (+)					
b Banken und anderen Finanzinstituten mit Hauptsitz in der Schweiz (+) Banks and other financial institutions headquartered in Switzerland (+)					
c Banken und anderen Finanzinstituten mit Hauptsitz im Ausland (+) Banks and other financial institutions headquartered outside Switzerland (+)					
4 Nicht beanspruchte, unbedingte Kreditlimite gewährt an: Undrawn, unconditional credit lines provided to:					
a andere nationale Währungsbehörden, BIZ, IWF und andere internationale Organisationen ⁴ Other national monetary authorities, BIS, IMF and other international organisations ⁴					
– andere nationale Währungsbehörden (–) Other national monetary authorities (–)					
– BIZ (–) BIS (–)					
– IWF (–) IMF (–)					
– Andere internationale Organisationen (–) Other international organizations (–)					
b Banken und anderen Finanzinstituten mit Hauptsitz in der Schweiz (–) Banks and other financial institutions headquartered in Switzerland (–)					
c Banken und anderen Finanzinstituten mit Hauptsitz im Ausland (–) Banks and other financial institutions headquartered outside Switzerland (–)					
5 Total Short- und Long-Positionen von Optionen in fremder Währung gegenüber Schweizer Franken Aggregate short and long positions of options in foreign currencies vis-à-vis CHF	–	–	–	–	–
a Short-Positionen Short positions	–	–	–	–	–
i Gekaufte Puts Bought puts	–	–	–	–	–
ii Geschriebene Calls Written calls	–	–	–	–	–
b Long-Positionen Long positions	–	–	–	–	–
i Gekaufte Calls Bought calls	–	–	–	–	–
ii Geschriebene Puts Written puts	–	–	–	–	–
Pro Memoria: In-the-money-Optionen In-the-money options (memo items)					
1 Zu aktuellen Wechselkursen At current exchange rates					
a Short-Position Short position	–	–	–	–	–
b Long-Position Long position	–	–	–	–	–
2 + 5% (Wertabnahme von 5%) + 5% (depreciation of 5%)					
a Short-Position Short position	–	–	–	–	–
b Long-Position Long position	–	–	–	–	–

	CHF		in CHF		
	1	2	Restlaufzeit Residual maturity		
			Bis 1 Monat Up to 1 month	Über 1 Monat bis 3 Monate Over 1 month and below 3 months	Über 3 Monate bis 1 Jahr Over 3 months and below 1 year
3 – 5% (Wertzunahme von 5%) – 5% (appreciation of 5%)					
a Short-Position Short position	–	–	–	–	–
b Long-Position Long position	–	–	–	–	–
4 + 10% (Wertabnahme von 10%) + 10% (depreciation of 10%)					
a Short-Position Short position	–	–	–	–	–
b Long-Position Long position	–	–	–	–	–
5 – 10% (Wertzunahme von 10%) – 10% (appreciation of 10%)					
a Short-Position Short position	–	–	–	–	–
b Long-Position Long position	–	–	–	–	–
6 Übrige Other					
a Short-Position Short position	–	–	–	–	–
b Long-Position Long position	–	–	–	–	–

Pro Memoria / Memo items

IV. Pro Memoria Memo items					
1 a Kurzfristige, wechsellkursindexierte Verpflichtungen in Schweizer Franken Short-term debt in CHF indexed to the exchange rate	–	–	.	.	.
b Auf Fremdwährung lautende Finanzinstrumente mit anderer Rückzahlung (z. B. in Schweizer Franken) Financial instruments denominated in foreign currency and settled by other means (e.g. in CHF)	–	–	.	.	.
– Derivative Instrumente (Futures und Optionskontrakte) Derivatives (futures or options contracts)	–	–	.	.	.
– Short-Position Short position	–	–	.	.	.
– Long-Position Long position	–	–	.	.	.
– Übrige Instrumente Other instruments	–	–	.	.	.
c Verpfändete Wertschriften Pledged securities	– 163	– 175	.	.	.
– Bestandteil der Offiziellen Währungsreserven Included in official reserve assets	– 163	– 175	.	.	.
– Bestandteil der Übrigen Aktiven in Fremdwährung Included in other foreign currency assets	–	–	.	.	.
d Ausgeliehene und für Repogeschäfte eingesetzte Wertschriften: Securities lent and on repo:	– 16 675	– 17 878	.	.	.
– ausgeliehene oder für Repogeschäfte eingesetzte Wertschriften, enthalten in Teil I Lent or repoed and included in Section I	– 17 811	– 19 096	.	.	.
– ausgeliehene oder für Repogeschäfte eingesetzte Wertschriften nicht enthalten in Teil I Lent or repoed and not included in Section I	–	–	.	.	.
– geliehene oder erworbene Wertschriften, enthalten in Teil I Borrowed or acquired and included in Section I	–	–	.	.	.
– geliehene oder erworbenen Wertschriften, nicht enthalten in Teil I Borrowed or acquired but not included in Section I	1 136	1 218	.	.	.

⁴ Bilaterale Abkommen zum Zweck der gegenseitigen Währungshilfe in ausserordentlichen Lagen.
Bilateral agreements for the purpose of reciprocal balance of payments aid in extraordinary circumstances.

	CHF		in CHF		
	1	2	Restlaufzeit Residual maturity		
			Bis 1 Monat Up to 1 month	Über 1 Monat bis 3 Monate Over 1 month and below 3 months	Über 3 Monate bis 1 Jahr Over 3 months and below 1 year
e Derivative Finanzinstrumente (netto, markt bewertet) Financial derivative assets (net, marked to market)	- 356	- 382	.	.	.
- Forwards					
Forwards	- 349	- 374	.	.	.
- Futures					
Futures	0	0	.	.	.
- Swaps					
Swaps	- 6	- 6	.	.	.
- Optionen					
Options	- 2	- 2	.	.	.
- Übrige					
Other	—	—	.	.	.
f Derivate (Forwards, Futures oder Optionskontrakte), die Margin calls unterliegen und eine Restlaufzeit von mehr als einem Jahr aufweisen Derivatives (forwards, futures or options contracts) that are subject to margin calls and have a residual maturity greater than one year	2 332	2 501	.	.	.
- Total kurz- und langfristige Positionen in Forwards und Futures in fremder Währung gegenüber Schweizer Franken (inkl. Terminseite von Devisenswaps) Aggregate short and long positions in forwards and futures in foreign currencies vis-à-vis the domestic currency (including the forward leg of currency swaps)	2 332	2 501	.	.	.
a Short-Position (-) Short position (-)	—	—	.	.	.
b Long-Position (+) Long position (+)	2 332	2 501	.	.	.
- Total Short- und Long-Positionen auf Optionen in fremder Währung gegenüber Schweizer Franken Aggregate short and long positions of options in foreign currencies vis-à-vis the domestic currency	—	—	.	.	.
a Short-Position Short position	—	—	.	.	.
i Gekaufte Puts Bought puts	—	—	.	.	.
ii Geschriebene Calls Written calls	—	—	.	.	.
b Long-Position Long position	—	—	.	.	.
i Gekaufte Calls Bought calls	—	—	.	.	.
ii Geschriebene Puts Written puts	—	—	.	.	.
2 Zusammensetzung der Fremdwährungsreserven (nach Währungsgruppen) Currency composition of reserves (by groups of currencies)	252 311	270 517	.	.	.
- Währungen aus dem SZR-Währungskorb ⁵ Currencies in SDR basket ⁵	238 136	255 319	.	.	.
- Übrige Währungen Other currencies	14 175	15 198	.	.	.

⁵ Der SZR-Währungskorb setzt sich aus den Währungen USD, EUR, JPY und GBP zusammen.
The SDR currency basket is composed of the following currencies: USD, EUR, JPY and GBP.

A32 Devisenanlagen der SNB nach Währungen Foreign currency investments of the SNB by currency

Ohne Devisenderivate, Sonderziehungsrechte, Reserveposition beim IWF und Währungshilfekredite

Excluding foreign exchange derivatives, special drawing rights, the reserve position in the IMF and monetary assistance loans

In Millionen / In millions

Jahresende Quartalsende End of year End of quarter	USD		EUR		JPY		GBP		CAD		Übrige Other in CHF	Total in CHF
	1	2	3	4	5	6	7	8	9	10		
2006	12 260	14 959	13 326	21 436	224 428	2 301	1 919	4 588	956	1 004	1 304	45 592
2007	13 841	15 609	13 920	23 048	345 928	3 497	2 652	5 990	1 019	1 166	1 277	50 586
2008	12 999	13 854	15 725	23 422	388 471	4 558	2 901	4 525	1 224	1 069	1	47 429
2009	27 596	28 524	37 044	55 022	453 256	5 050	2 917	4 878	1 223	1 206	1	94 680
2010	54 262	50 611	89 569	111 907	1 800 736	20 671	4 344	6 312	9 024	8 436	5 739	203 675
2008 IV	12 999	13 854	15 725	23 422	388 471	4 558	2 901	4 525	1 224	1 069	1	47 429
2009 I	13 174	14 987	20 263	30 687	373 874	4 329	2 929	4 763	1 194	1 079	1	55 846
2009 II	19 992	21 656	31 956	48 736	431 922	4 857	2 961	5 303	1 232	1 154	1	81 706
2009 III	20 555	21 383	32 672	49 623	436 691	5 067	2 913	4 840	1 235	1 191	1	82 105
2009 IV	27 596	28 524	37 044	55 022	453 256	5 050	2 917	4 878	1 223	1 206	1	94 680
2010 I	26 112	27 598	56 446	80 622	716 317	8 147	3 118	4 990	3 584	3 730	1	125 089
2010 II	44 946	48 622	120 577	159 921	716 327	8 741	3 382	5 483	3 800	3 889	1	226 658
2010 III	54 750	53 513	90 912	121 149	1 791 093	20 949	4 329	6 671	9 020	8 593	5 948	216 823
2010 IV	54 262	50 611	89 569	111 907	1 800 736	20 671	4 344	6 312	9 024	8 436	5 739	203 675

Währungsverteilung der Devisenanlagen, exklusive Devisenderivate

Currency breakdown of foreign currency investments, excluding foreign exchange derivatives

In Prozent / In percent

Jahresende Quartalsende End of year End of quarter	USD	EUR	JPY	GBP	CAD	Übrige Other	Total
	1	2	3	4	5	6	7
2006		32.8	47.0	5.0	10.1	2.2	100
2007		30.9	45.6	6.9	11.8	2.3	100
2008		29.2	49.4	9.6	9.5	2.3	100
2009		30.1	58.1	5.3	5.2	1.3	100
2010		24.8	54.9	10.1	3.1	4.1	100
2008 IV		29.2	49.4	9.6	9.5	2.3	100
2009 I		26.8	54.9	7.8	8.5	1.9	100
2009 II		26.5	59.6	5.9	6.5	1.4	100
2009 III		26.0	60.4	6.2	5.9	1.5	100
2009 IV		30.1	58.1	5.3	5.2	1.3	100
2010 I		22.1	64.5	6.5	4.0	3.0	100
2010 II		21.5	70.6	3.9	2.4	1.7	100
2010 III		24.7	55.9	9.7	3.1	4.0	100
2010 IV		24.8	54.9	10.1	3.1	4.1	100

Währungsverteilung der Devisenanlagen, inklusive Devisenderivate

Currency breakdown of foreign currency investments, including foreign exchange derivatives

In Prozent / In percent

Jahresende Quartalsende End of year End of quarter	USD	EUR	JPY	GBP	CAD	Übrige Other	Total
	1	2	3	4	5	6	7
2006		26.8	48.0	10.0	10.1	2.3	100
2007		28.2	46.7	10.2	10.1	2.4	100
2008		28.8	49.8	9.6	9.6	2.2	100
2009		30.1	58.4	4.7	5.1	1.7	100
2010		24.8	54.8	10.0	3.4	4.2	100
2008 IV		28.8	49.8	9.6	9.6	2.2	100
2009 I		27.0	54.2	8.4	8.5	1.9	100
2009 II		26.6	59.6	5.9	6.5	1.4	100
2009 III		28.2	59.6	5.6	5.3	1.3	100
2009 IV		30.1	58.4	4.7	5.1	1.7	100
2010 I		21.7	64.1	6.8	4.3	3.1	100
2010 II		21.7	70.3	3.9	2.4	1.7	100
2010 III		25.1	55.3	9.8	3.1	4.0	100
2010 IV		24.8	54.8	10.0	3.4	4.2	100

A4 Zielband der SNB Target range of the SNB

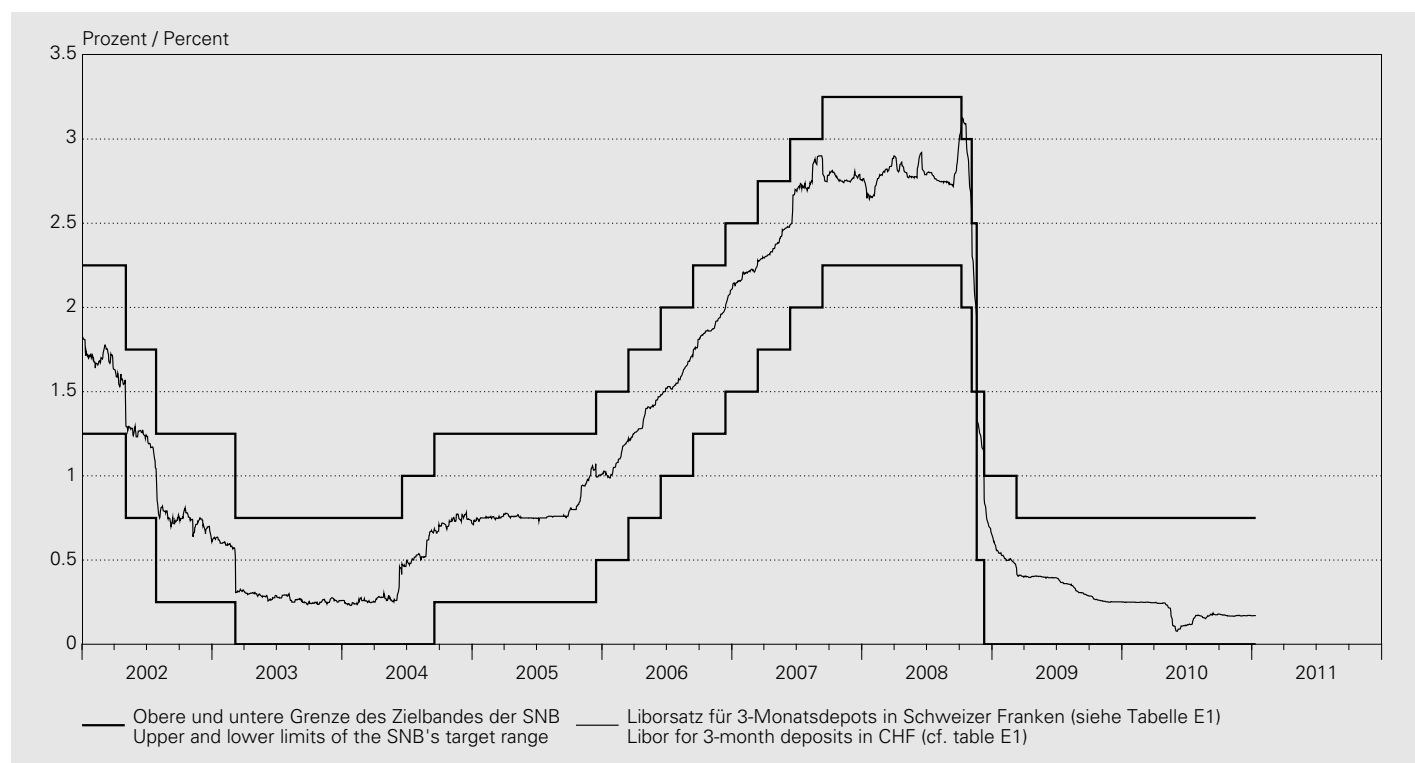

Festgelegt am Fixed on	Liborsatz für 3-Monatsdepots in Schweizer Franken Libor rate for 3-month deposits in CHF	
	Untere Grenze des Zielbandes Lower limit of the target range	Obere Grenze des Zielbandes Upper limit of the target range
	1	2
2000 01 03	1.25	2.25
2000 02 03	1.75	2.75
2000 03 23	2.50	3.50
2000 06 15	3.00	4.00
2001 03 22	2.75	3.75
2001 09 18	2.25	3.25
2001 09 24	1.75	2.75
2001 12 07	1.25	2.25
2002 05 02	0.75	1.75
2002 07 26	0.25	1.25
2003 03 06	0.00	0.75
2004 06 17	0.00	1.00
2004 09 16	0.25	1.25
2005 12 15	0.50	1.50
2006 03 16	0.75	1.75
2006 06 15	1.00	2.00
2006 09 14	1.25	2.25
2006 12 14	1.50	2.50
2007 03 15	1.75	2.75
2007 06 14	2.00	3.00
2007 09 13	2.25	3.25
2008 10 08	2.00	3.00
2008 11 06	1.50	2.50
2008 11 20	0.50	1.50
2008 12 11	0.00	1.00
2009 03 12	0.00	0.75

A51 Ergebnisse der geldpolitischen Operationen Results of monetary policy operations

In Millionen Franken / In CHF millions

Abschluss Transaction	SNB ¹	Laufzeit Maturity	von from	bis to	Art Type	Verfahren Procedure	Rendite / Zins in % ² Yield / interest in % ²	Gebote Bids	Zuteilung Allocation
		1	2	3	4	5	6	7	8
									9
2010 11 03	CT	1W	2010.11.05	2010.11.12	Reverse Repo	Fixed rate tender	0.130	37 375.0	2 000.0
2010 11 04	CT	1W	2010.11.08	2010.11.15	Reverse Repo	Fixed rate tender	0.130	37 695.0	4 000.0
2010 11 04	CT	4W	2010.11.08	2010.12.06	SNB Bills	Variable rate tender	0.159	24 757.0	13 198.0
2010 11 04	CT	12W	2010.11.08	2011.01.31	SNB Bills	Variable rate tender	0.227	12 958.0	6 014.0
2010 11 05	CT	1W	2010.11.09	2010.11.16	Reverse Repo	Fixed rate tender	0.130	41 300.0	5 002.0
2010 11 08	CT	1W	2010.11.10	2010.11.17	Reverse Repo	Fixed rate tender	0.130	43 175.0	4 001.0
2010 11 09	CT	1W	2010.11.11	2010.11.18	Reverse Repo	Fixed rate tender	0.130	43 194.0	5 000.0
2010 11 10	CT	1W	2010.11.12	2010.11.19	Reverse Repo	Fixed rate tender	0.130	36 125.0	4 000.0
2010 11 11	CT	1W	2010.11.15	2010.11.22	Reverse Repo	Fixed rate tender	0.130	26 270.0	5 000.0
2010 11 11	CT	4W	2010.11.15	2010.12.13	SNB Bills	Variable rate tender	0.139	34 905.0	19 993.0
2010 11 11	CT	24W	2010.11.15	2011.05.02	SNB Bills	Variable rate tender	0.251	8 822.0	5 047.0
2010 11 12	CT	1W	2010.11.16	2010.11.23	Reverse Repo	Fixed rate tender	0.120	32 310.0	5 000.0
2010 11 15	CT	1W	2010.11.17	2010.11.24	Reverse Repo	Fixed rate tender	0.120	26 790.0	5 000.0
2010 11 16	CT	1W	2010.11.18	2010.11.25	Reverse Repo	Fixed rate tender	0.120	26 983.0	5 000.0
2010 11 17	CT	1W	2010.11.19	2010.11.26	Reverse Repo	Fixed rate tender	0.120	14 160.0	5 000.0
2010 11 18	CT	1W	2010.11.22	2010.11.29	Reverse Repo	Fixed rate tender	0.120	11 730.0	5 000.0
2010 11 18	CT	4W	2010.11.22	2010.12.20	SNB Bills	Variable rate tender	0.141	17 021.0	14 250.0
2010 11 18	CT	48W	2010.11.22	2011.10.24	SNB Bills	Variable rate tender	0.368	2 380.0	2 238.0
2010 11 19	CT	1W	2010.11.23	2010.11.30	Reverse Repo	Fixed rate tender	0.120	11 210.0	5 000.0
2010 11 22	CT	1W	2010.11.24	2010.12.01	Reverse Repo	Fixed rate tender	0.120	12 025.0	6 000.0
2010 11 23	CT	1W	2010.11.25	2010.12.02	Reverse Repo	Fixed rate tender	0.120	9 935.0	5 000.0
2010 11 24	CT	1W	2010.11.26	2010.12.03	Reverse Repo	Fixed rate tender	0.120	7 075.0	5 000.0
2010 11 25	CT	1W	2010.11.29	2010.12.06	Reverse Repo	Fixed rate tender	0.120	10 085.0	5 000.0
2010 11 25	CT	4W	2010.11.29	2010.12.27	SNB Bills	Variable rate tender	0.150	12 131.0	9 356.0
2010 11 25	CT	12W	2010.11.29	2011.02.21	SNB Bills	Variable rate tender	0.236	10 112.0	9 230.0
2010 11 26	CT	1W	2010.11.30	2010.12.07	Reverse Repo	Fixed rate tender	0.120	4 810.0	4 810.0
2010 11 29	CT	1W	2010.12.01	2010.12.08	Reverse Repo	Fixed rate tender	0.120	6 330.0	6 001.0
2010 11 30	CT	1W	2010.12.02	2010.12.09	Reverse Repo	Fixed rate tender	0.120	9 245.0	5 000.0
2010 12 01	CT	1W	2010.12.03	2010.12.10	Reverse Repo	Fixed rate tender	0.120	15 605.0	6 001.0
2010 12 02	CT	1W	2010.12.06	2010.12.13	Reverse Repo	Fixed rate tender	0.120	26 480.0	5 000.0
2010 12 02	CT	4W	2010.12.06	2011.01.03	SNB Bills	Variable rate tender	0.145	12 330.0	9 005.0
2010 12 02	CT	24W	2010.12.06	2011.05.23	SNB Bills	Variable rate tender	0.249	6 476.0	4 496.0
2010 12 03	CT	1W	2010.12.07	2010.12.14	Reverse Repo	Fixed rate tender	0.120	21 825.0	5 000.0
2010 12 06	CT	1W	2010.12.08	2010.12.15	Reverse Repo	Fixed rate tender	0.120	28 530.0	6 000.0
2010 12 07	CT	1W	2010.12.09	2010.12.16	Reverse Repo	Fixed rate tender	0.120	29 218.0	6 000.0
2010 12 08	CT	1W	2010.12.10	2010.12.17	Reverse Repo	Fixed rate tender	0.120	29 677.0	5 500.0
2010 12 09	CT	1W	2010.12.13	2010.12.20	Reverse Repo	Fixed rate tender	0.120	23 040.0	5 001.0
2010 12 09	CT	4W	2010.12.13	2011.01.10	SNB Bills	Variable rate tender	0.150	16 578.0	16 277.0
2010 12 09	CT	48W	2010.12.13	2011.11.14	SNB Bills	Variable rate tender	0.375	2 099.0	1 774.0
2010 12 10	CT	1W	2010.12.14	2010.12.21	Reverse Repo	Fixed rate tender	0.120	25 215.0	8 000.0
2010 12 13	CT	1W	2010.12.15	2010.12.22	Reverse Repo	Fixed rate tender	0.120	21 760.0	6 000.0
2010 12 14	CT	1W	2010.12.16	2010.12.23	Reverse Repo	Fixed rate tender	0.120	11 894.0	5 000.0
2010 12 15	CT	1W	2010.12.17	2010.12.24	Reverse Repo	Fixed rate tender	0.120	11 985.0	5 000.0
2010 12 16	CT	1W	2010.12.20	2010.12.27	Reverse Repo	Fixed rate tender	0.120	12 980.0	6 000.0
2010 12 16	CT	4W	2010.12.20	2011.01.17	SNB Bills	Variable rate tender	0.154	11 397.0	10 877.0
2010 12 16	CT	12W	2010.12.20	2011.03.14	SNB Bills	Variable rate tender	0.249	7 713.0	7 317.0
2010 12 17	CT	1W	2010.12.21	2010.12.28	Reverse Repo	Fixed rate tender	0.120	22 430.0	8 008.0
2010 12 20	CT	1W	2010.12.22	2010.12.29	Reverse Repo	Fixed rate tender	0.120	20 800.0	7 000.0
2010 12 21	CT	1W	2010.12.23	2010.12.30	Reverse Repo	Fixed rate tender	0.120	17 850.0	5 000.0
2010 12 22	CT	1W	2010.12.24	2010.12.31	Reverse Repo	Fixed rate tender	0.120	12 663.0	5 000.0
2010 12 23	CT	1W	2010.12.27	2011.01.03	Reverse Repo	Fixed rate tender	0.120	3 830.0	3 830.0
2010 12 23	CT	4W	2010.12.27	2011.01.24	SNB Bills	Variable rate tender	0.149	12 968.0	10 145.0
2010 12 23	CT	169T	2010.12.27	2011.06.14	SNB Bills	Variable rate tender	0.247	2 861.0	2 005.0
2010 12 24	CP	ON	2010.12.24	2010.12.27	Repo	Quotation	0.200	2 102.0	2 102.0
2010 12 24	CT	1W	2010.12.28	2011.01.04	Reverse Repo	Fixed rate tender	0.120	2 350.0	2 350.0
2010 12 27	CT	1W	2010.12.29	2011.01.05	Reverse Repo	Fixed rate tender	0.120	4 595.0	2 000.0
2010 12 28	CT	1W	2010.12.30	2011.01.06	Reverse Repo	Fixed rate tender	0.120	3 630.0	2 502.0
2010 12 29	CT	1W	2010.12.31	2011.01.07	Reverse Repo	Fixed rate tender	0.120	16 930.0	2 500.0
2010 12 30	CT	1W	2011.01.03	2011.01.10	Reverse Repo	Fixed rate tender	0.120	31 830.0	4 000.0
2010 12 30	CT	4W	2011.01.03	2011.01.31	SNB Bills	Variable rate tender	0.139	9 425.0	5 505.0
2010 12 30	CT	48W	2011.01.03	2011.12.05	SNB Bills	Variable rate tender	0.375	2 209.0	1 445.0
2010 12 31	CT	1W	2011.01.04	2011.01.11	Reverse Repo	Fixed rate tender	0.120	19 175.0	5 000.0

¹ CP = Cash Provider/Geldgeber; CT = Cash Taker/Geldnehmer.
CP = cash provider (SNB); CT = cash taker (SNB).

² Repo Quotation: Durchschnittssatz; Repo tender, SNB Bills: Rendite basierend auf tiefstem akzeptierten Preis; Swaps: Terminauf- bzw. abschlag.
Repo quotation; average rate; repo tender, SNB Bills: yield based on lowest accepted price; swaps: forward premium or discount.

A52 Repo-Sätze der SNB SNB repo rates

In Prozent / In percent

Jahresende ^{1,2} Monats- ende ^{1,2} Tageswerte End of year ^{1,2} End of month ^{1,2} Daily data	Liquiditätszuführende Transaktionen Liquidity-providing operations				Liquiditätsabschöpfende Transaktionen Liquidity-absorbing operations	
	Sätze für Kontrakte mit Laufzeiten von Rates for contracts with a maturity of				Sätze für Kontrakte mit Laufzeiten von Rates for contracts with a maturity of	
	1 Tag (overnight) 1 day (overnight)	1 Woche 1 week	2 Wochen 2 weeks	3 Wochen 3 weeks	1 Woche 1 week	
	1	2	3	4	5	
2001	1.600	1.590	1.650	.	.	
2002	0.500	0.500	0.500	0.510	.	
2003	0.110	0.110	0.110	0.110	.	
2004	0.550	0.540	.	.	.	
2005	0.700	0.730	0.700	.	.	
2006	.	1.900	1.890	.	.	
2007	.	2.050	.	2.100	.	
2008	.	0.050	.	0.050	.	
2009	.	0.050	.	0.050	.	
2010	0.120	
2009 12	.	0.050	.	0.050	.	
2010 01	.	0.050	.	.	.	
2010 02	.	0.050	.	.	.	
2010 03	.	0.050	0.050	.	.	
2010 04	.	0.050	.	.	.	
2010 05	.	0.050	0.050	.	.	
2010 06	
2010 07	0.100	
2010 08	0.120	
2010 09	0.140	
2010 10	0.130	
2010 11	0.120	
2010 12	0.120	
2010 12 07	0.120	
2010 12 08	0.120	
2010 12 09	0.120	
2010 12 10	0.120	
2010 12 11	0.120	
2010 12 12	0.120	
2010 12 13	0.120	
2010 12 14	0.120	
2010 12 15	0	
2010 12 16	0	
2010 12 17	0	
2010 12 18	0	
2010 12 19	0	
2010 12 20	0	
2010 12 21	0	
2010 12 22	0	
2010 12 23	0	
2010 12 24	0	
2010 12 25	0	
2010 12 26	0	
2010 12 27	0	
2010 12 28	0.120	
2010 12 29	0.120	
2010 12 30	0.120	
2010 12 31	0.120	
2011 01 01	0.120	
2011 01 02	0	
2011 01 03	0	
2011 01 04	0	
2011 01 05	0	
2011 01 06	0	
2011 01 07	0	
2011 01 08	0	
2011 01 09	0	
2011 01 10	0	
2011 01 11	0	
2011 01 12	0	
2011 01 13	0	
2011 01 14	0	
2011 01 15	0	

¹ Zuordnung auf Basis Abschlusstag.
By date of conclusion.

² Berücksichtigt wird das letzte Geschäft im jeweiligen Monat/Jahr.
The rate quoted is that of the last operation of the month/year concerned.

A6 Mindestreserven: Erfüllung in der Unterlegungsperiode Minimum reserves: compliance in reporting period

In Millionen Franken / In CHF millions

Periode ¹	Erfordernis Requirement	Anrechenbare Aktiven Eligible assets			Übererfüllung Compliance in excess of requirement	Erfüllungsgrad in % Compliance in percent of requirement	Zinssatz ² Interest rate ²
		Giroguthaben Sight deposits	Noten und Münzen Banknotes and coins	Total (2 + 3)			
	1	2	3	4	5	6	7
2005	7 960	4 959	5 036	9 995	2 035	126	3.90
2006	8 404	5 191	5 359	10 550	2 146	126	5.06
2007	9 009	5 076	6 006	11 082	2 074	123	5.90
2008	9 239	38 319	7 431	45 750	36 512	495	4.02
2009	8 963	40 525	6 421	46 945	37 983	524	4.03
2009 11	8 894	43 380	5 711	49 091	40 197	552	4.03
2009 12	8 963	40 525	6 421	46 945	37 983	524	4.03
2010 01	9 010	37 878	5 775	43 653	34 643	484	4.02
2010 02	9 067	43 634	5 849	49 483	40 417	546	4.03
2010 03	9 153	49 314	6 121	55 434	46 282	606	4.02
2010 04	9 254	61 050	5 833	66 883	57 629	723	4.02
2010 05	9 412	79 121	6 082	85 203	75 791	905	4.02
2010 06	9 759	58 665	5 785	64 450	54 691	660	4.05
2010 07	9 945	48 132	5 600	53 731	43 787	540	4.05
2010 08	9 998	30 064	5 560	35 624	25 626	356	4.08
2010 09	9 740	30 542	5 550	36 092	26 352	371	4.05
2010 10	9 760	25 846	5 493	31 339	21 579	321	4.05
2010 11	4.07

¹ Periode vom 20. Januar eines Jahres bis zum 19. Januar des Folgejahres resp. vom 20. eines Monats bis zum 19. des Folgemonats.
Period from the 20th January of one year to the 19th January of the following year or from the 20th of one month to the 19th of the following month.

² Zinspflicht bei Nichterfüllen des Mindestreserve-Erfordernisses.
Interest obligation in the event of non-compliance with the minimum reserve requirement.

A7 Offizielle Zinssätze Official interest rates

In Prozent / In percent

Jahresende Monatsende	Schweiz	USA	Japan	Vereinigtes Königreich	Euro- währungs- gebiet/EZB	Tagesende	Schweiz	USA	Japan	Vereinigtes Königreich	Euro- währungs- gebiet/EZB
End of year End of month	Switzer- land	United States	Japan	United Kingdom	Euro area/ ECB	End of day	Switzer- land	United States	Japan	United Kingdom	Euro area/ ECB
	Sondersatz Engpass- finanzie- rungs- fazilität ¹	Diskont- satz ²	Diskont- satz	Basiszins- satz ³	Mindest- bietungs- satz ⁴		Sondersatz Engpass- finanzie- rungs- fazilität ¹	Diskont- satz ²	Diskont- satz	Basiszins- satz ³	Mindest- bietungs- satz ⁴
	Special rate bottleneck financing facility ¹	Discount rate ²	Discount rate	Base rate ³	Minimum bid rate ⁴		Special rate bottleneck financing facility ¹	Discount rate ²	Discount rate	Base rate ³	Minimum bid rate ⁴
	1	2	3	4	5		1	2	3	4	5
2001	3.750	1.25	0.10	4.00	3.250	2010 12 01	0.580	0.75	0.30	0.50	1.000
2002	2.750	0.75	0.10	4.00	2.750	2010 12 02	0.580	0.75	0.30	0.50	.
2003	2.250	2.00	0.10	3.75	2.000	2010 12 03	0.570	0.75	0.30	0.50	.
2004	2.510	3.25	0.10	4.75	2.000	2010 12 04					.
2005	2.520	5.25	0.10	4.50	2.250	2010 12 05					.
2006	3.680	6.25	0.40	5.00	3.500	2010 12 06	0.570	0.75	0.30	0.50	.
2007	3.840	4.75	0.75	5.50	4.000	2010 12 07	0.570	0.75	0.30	0.50	.
2008	2.020	0.50	0.30	2.00	2.500	2010 12 08	0.570	0.75	0.30	0.50	1.000
2009	0.540	0.50	0.30	0.50	1.000	2010 12 09	0.590	0.75	0.30	0.50	.
2010	0.530	0.75	0.30	0.50	1.000	2010 12 10	0.560	0.75	0.30	0.50	.
2009 12	0.540	0.50	0.30	0.50	1.000	2010 12 11					.
2010 01	0.530	0.50	0.30	0.50	1.000	2010 12 12					.
2010 02	0.540	0.75	0.30	0.50	1.000	2010 12 13	0.570	0.75	0.30	0.50	.
2010 03	0.550	0.75	0.30	0.50	1.000	2010 12 14	0.560	0.75	0.30	0.50	.
2010 04	0.530	0.75	0.30	0.50	1.000	2010 12 15	0.570	0.75	0.30	0.50	1.000
2010 05	0.520	0.75	0.30	0.50	1.000	2010 12 16	0.560	0.75	0.30	0.50	.
2010 06	0.580	0.75	0.30	0.50	1.000	2010 12 17	0.560	0.75	0.30	0.50	.
2010 07	0.600	0.75	0.30	0.50	1.000	2010 12 18					.
2010 08	0.890	0.75	0.30	0.50	1.000	2010 12 19					.
2010 09	0.650	0.75	0.30	0.50	1.000	2010 12 20	0.570	0.75	0.30	0.50	.
2010 10	0.580	0.75	0.30	0.50	1.000	2010 12 21	0.570	0.75	0.30	0.50	.
2010 11	0.680	0.75	0.30	0.50	1.000	2010 12 22	0.580	0.75	0.30	0.50	1.000
2010 12	0.530	0.75	0.30	0.50	1.000	2010 12 23	0.590	0.75	.	0.50	.
						2010 12 24	0.590	0.75	0.30	0.50	.
						2010 12 25					.
						2010 12 26					.
						2010 12 27	0.600	0.75	0.30	.	.
						2010 12 28	0.570	0.75	0.30	.	.
						2010 12 29	0.540	0.75	0.30	0.50	1.000
						2010 12 30	0.530	0.75	0.30	0.50	.
						2010 12 31	0.530	0.75	.	0.50	.
						2011 01 01					.
						2011 01 02					.
						2011 01 03	0.540	0.75	.	.	.
						2011 01 04	0.540	0.75	0.30	0.50	.
						2011 01 05	0.530	0.75	0.30	0.50	1.000
						2011 01 06	0.530	0.75	0.30	0.50	.
						2011 01 07	0.550	0.75	0.30	0.50	.
						2011 01 08					.
						2011 01 09					.
						2011 01 10	0.540	0.75	.	0.50	.
						2011 01 11	0.540	0.75	0.30	0.50	.
						2011 01 12	0.540	0.75	0.30	0.50	1.000
						2011 01 13	0.540	0.75	0.30	0.50	.
						2011 01 14	0.530	0.75	0.30	0.50	.
						2011 01 15					.

¹ Bis 30. April 2004 Lombardsatz. Ab 1. Mai 2004 Repo-Overnight-Index (SNB) vom Vortag + 200 Basispunkte. Ab 1. Januar 2009 Repo-Overnight-Index (SNB) vom Vortag + 50 Basispunkte. Ab 25. August 2009 SARON (Swiss Average Rate Overnight), 12.00 Uhr Fixing + 50 Basispunkte.

Until 30 April 2004, Lombard rate. As of 1 May 2004, Repo Overnight Index (SNB) of the previous day, + 200 basis points. As of 1 January 2009, Repo Overnight Index (SNB) of the previous day, + 50 basis points. As of 25 August 2009, SARON (Swiss Average Rate Overnight) 12.00 noon fixing, + 50 basis points.

² Bis 8. Januar 2003 Adjustment Credit Rate. Ab 9. Januar 2003 Primary Credit Rate.
Until 8 January 2003, Adjustment Credit Rate. As of 9 January 2003, Primary Credit Rate.

³ Basiszinssatz der Geschäftsbanken für erstklassige Schuldner.
Base rate of commercial banks for prime borrowers.

⁴ Für Hauptrefinanzierungsgeschäfte (Zinstender).
For main refinancing operations (rate tender).

B1 Notenbankgeldmenge Monetary base

Bestand / Level

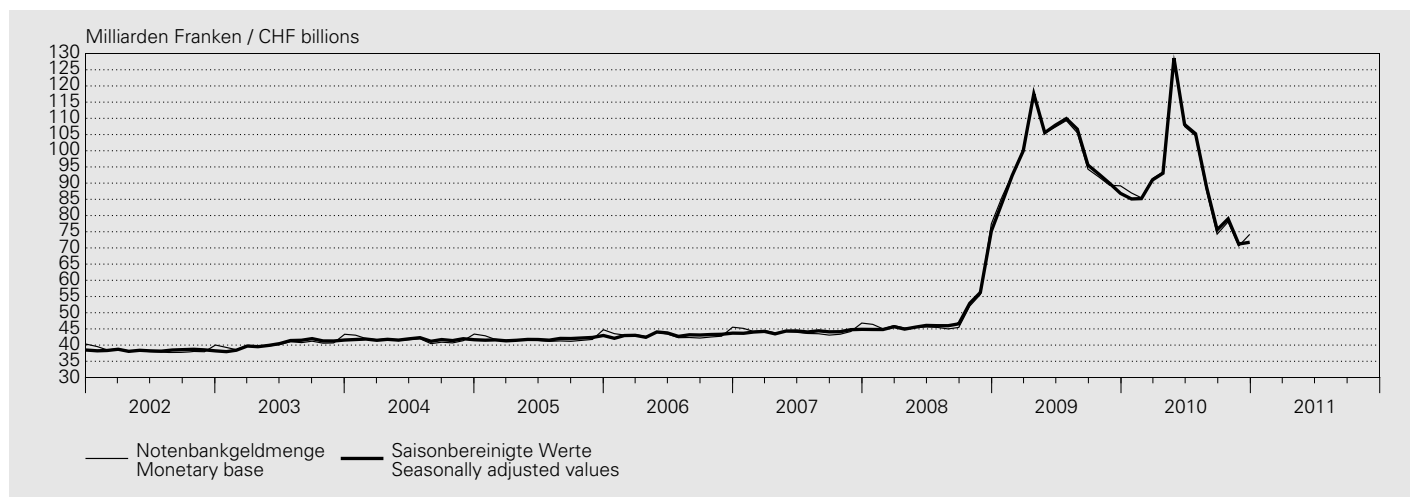

In Millionen Franken / In CHF millions

Jahr ¹ Monat ²	Entstehung Origination					Notenbankgeldmenge (1 + 2 + 3 + 4 - 5) Monetary base (1 + 2 + 3 + 4 - 5)
	Währungsreserven ³	Wertschriften- portefeuille	Devisenswaps	Geldmarktgeschäfte ⁴	Sonstiges ⁵	
Year ¹ Month ²	Reserve assets ³	Securities portfolio	Foreign currency swaps	Money market transactions ⁴	Other ⁵	
	1	2	3	4	5	6
2001	87 556	5 747	.	17 487	74 492	36 299
2002	86 459	6 396	.	21 582	76 053	38 384
2003	85 814	7 420	.	23 204	76 026	40 412
2004	86 849	7 580	.	22 119	74 840	41 708
2005	77 276	5 946	.	21 014	62 365	41 871
2006	76 349	5 259	.	20 786	59 270	43 124
2007	80 327	4 467	.	21 749	62 345	44 198
2008	82 597	3 773	.	33 197	70 005	49 562
2009	106 656	5 506	.	40 050	53 124	99 087
2010	232 098	5 018	.	5 922	152 830	90 208
2009 12	137 124	6 458	.	35 372	89 798	89 156
2010 01	139 099	6 444	.	32 522	91 105	86 960
2010 02	148 207	6 434	.	21 569	90 750	85 460
2010 03	165 823	6 452	.	13 175	94 061	91 389
2010 04	191 484	6 491	.	2 905	107 407	93 473
2010 05	250 758	6 286	.	659	129 273	128 430
2010 06	283 138	5 814	.	—	181 474	107 478
2010 07	273 761	4 759	.	0	173 932	104 588
2010 08	272 148	3 579	.	142	188 234	87 635
2010 09	271 072	3 473	.	0	200 289	74 256
2010 10	263 312	3 490	.	0	188 757	78 045
2010 11	262 965	3 490	.	—	195 863	70 592
2010 12	263 407	3 498	.	95	192 815	74 185

¹ Durchschnitt aus Monatswerten.
Average of monthly data.

² Durchschnitt aus Tageswerten.
Average of daily data.

³ Gold und Forderungen aus Goldgeschäften + Devisenanlagen (ohne Devisen-Swaps zwischen den Banken und der SNB) + Reserveposition beim IWF + Internationale Zahlungsmittel + Währungshilfekredite (bis März 1998 abzüglich Girokonten ausländischer Banken und Institutionen).
Gold holdings and claims from gold transactions + foreign currency investments (excluding foreign currency swaps between the banks and the SNB) + reserve position in the IMF + international payment instruments + monetary assistance loans (until March 1998, less sight deposits of foreign banks and institutions).

⁴ Forderungen aus Repo-Geschäften in Schweizer Franken + Inländische Geldmarktforderungen + Lombardvorschüsse.
Claims from repo transactions in CHF + domestic money market claims + Lombard advances.

⁵ Saldo der verbleibenden Bilanzpositionen (ab April 1998 inklusive Girokonten ausländischer Banken und Institutionen).
Balance of the remaining balance sheet positions (as of April 1998, including sight deposits of foreign banks and institutions).

Bestand / Level

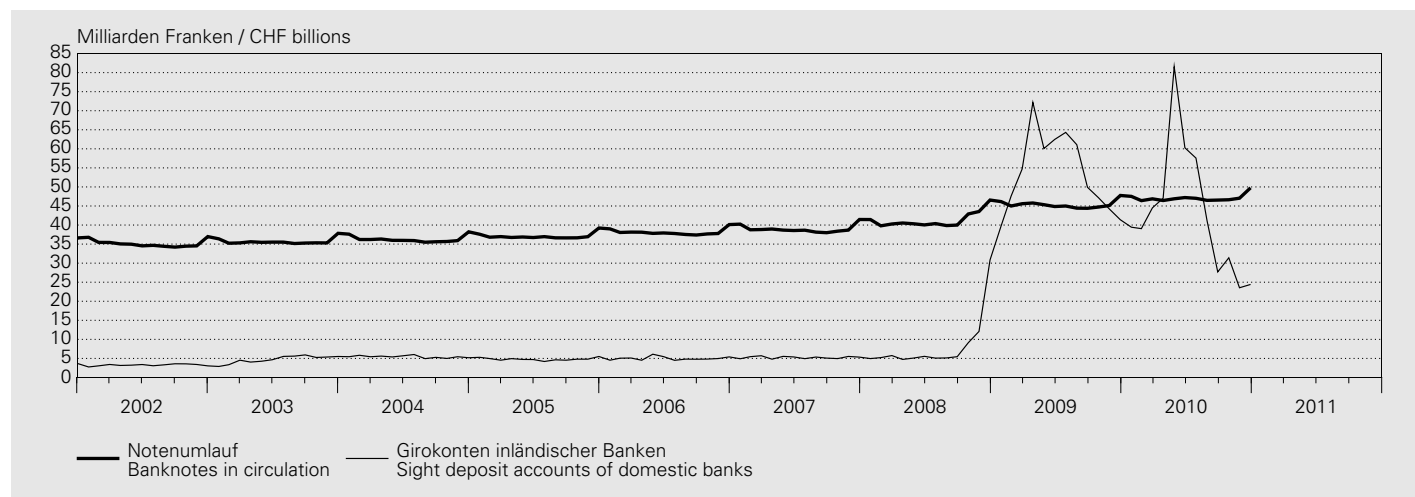

In Millionen Franken / In CHF millions

Jahr ¹ Monat ²	Verwendung Utilisation		Girokonten inländischer Banken ³		Notenbankgeldmenge (1 + 3) Monetary base (1 + 3)		Saisonbereinigte Notenbankgeldmenge ⁴ Seasonally adjusted monetary base ⁴		Saison- faktor (5 / 7) Seasonal factor (5 / 7)	
	Notenumlauf Banknotes in circulation	% ⁵	Sicht deposit accounts of domestic banks ³	% ⁵		% ⁵		% ⁵		
Year ¹ Month ²	1	2	3	4	5	6	7	8	9	
2001	33 047	4.7	3 252	0.2	36 299	4.3	36 304	4.3	.	
2002	35 126	6.3	3 258	0.2	38 384	5.7	38 385	5.7	.	
2003	35 663	1.5	4 750	45.8	40 412	5.3	40 418	5.3	.	
2004	36 264	1.7	5 444	14.6	41 708	3.2	41 712	3.2	.	
2005	37 062	2.2	4 810	- 11.7	41 871	0.4	41 879	0.4	.	
2006	38 110	2.8	5 014	4.2	43 124	3.0	43 130	3.0	.	
2007	38 943	2.2	5 255	4.8	44 198	2.5	44 200	2.5	.	
2008	41 306	6.1	8 256	57.1	49 562	12.1	49 562	12.1	.	
2009	45 346	9.8	53 741	550.9	99 087	99.9	99 091	99.9	.	
2010	47 070	3.8	43 138	- 19.7	90 208	- 9.0	90 216	- 9.0	.	
2009 12	47 762	2.6	41 394	34.1	89 156	15.2	86 833	15.5	1.027	
2010 01	47 523	3.0	39 437	- 0.8	86 960	1.2	85 114	1.2	1.022	
2010 02	46 403	3.1	39 057	- 17.9	85 460	- 7.7	85 222	- 7.7	1.003	
2010 03	46 877	2.8	44 512	- 18.7	91 389	- 8.9	90 956	- 9.0	1.005	
2010 04	46 437	1.4	47 036	- 34.8	93 473	- 20.8	93 052	- 20.8	1.005	
2010 05	46 888	3.4	81 542	35.7	128 430	21.8	128 564	21.8	0.999	
2010 06	47 212	5.2	60 266	- 3.5	107 478	0.2	108 093	0.2	0.994	
2010 07	47 017	4.5	57 571	- 10.5	104 588	- 4.3	105 240	- 4.3	0.994	
2010 08	46 477	4.6	41 158	- 32.6	87 635	- 17.0	88 833	- 16.7	0.987	
2010 09	46 552	4.9	27 704	- 44.5	74 256	- 21.3	75 590	- 20.9	0.982	
2010 10	46 638	4.3	31 407	- 33.4	78 045	- 15.1	78 970	- 14.9	0.988	
2010 11	47 045	4.3	23 547	- 46.8	70 592	- 21.0	71 214	- 20.8	0.991	
2010 12	49 769	4.2	24 416	- 41.0	74 185	- 16.8	71 743	- 17.4	1.034	

¹ Durchschnitt aus Monatswerten.
Average of monthly data.

² Durchschnitt aus Tageswerten.
Average of daily data.

³ Girokonten: Ab 1995 bereinigt um Bestände von Nicht-Banken (vgl. Textteil der Monatsberichte Januar und Februar 1995). Die Veränderungsdaten der Girokonten inländischer Banken und der Notenbankgeldmengen beziehen sich im Jahre 1995 auf Werte, die um Bestände von Nicht-Banken bereinigt worden sind. Sight deposit accounts: as of 1995, adjusted for holdings of non-banks (cf. commentaries in the Monthly Statistical Bulletins of January and February 1995). The rates of change of the sight deposit accounts of domestic banks and those of the monetary base, in 1995, refer to data that have been adjusted for holdings of non-banks.

⁴ Das Saisonbereinigungsverfahren ist im Textteil des *Statistischen Monatshefts* Nr. 2/2004 der SNB beschrieben. The procedure for the seasonal adjustment of the monetary base is described in the commentary of the SNB's *Monthly Statistical Bulletin* 2/2004.

⁵ Veränderung gegenüber dem entsprechenden Vorjahresmonat. Change from the corresponding month of the previous year.

B2 Geldmengen¹ M₁, M₂ und M₃ Monetary aggregates¹ M₁, M₂ and M₃

Bestand / Level



In Millionen Franken / In CHF millions

Jahr ^{2,4} Monat ^{3,4}	Inkl. Fürstentum Liechtenstein Incl. the Principality of Liechtenstein			Geldmenge M ₁ (1 + 2 + 3)	Spareinlagen ⁵	Geldmenge M ₂ (4 + 5)	Termineinlagen	Geldmenge M ₃ (6 + 7)
	Bargeldumlauf	Sichteinlagen	Einlagen auf Transaktions- konti ⁵					
Year ^{2,4} Month ^{3,4}	Currency in circulation	Sight deposits	Deposits in transaction accounts ⁵	Monetary aggregate M ₁ (1 + 2 + 3)	Savings deposits ⁶	Monetary aggregate M ₂ (4 + 5)	Time deposits	Monetary aggregate M ₃ (6 + 7)
	1	2	3	4	5	6	7	8
2001	31 119	100 342	75 067	206 528	167 866	374 394	109 979	484 374
2002	32 790	110 665	80 952	224 407	180 440	404 847	98 142	502 989
2003	33 207	150 151	90 187	273 545	201 555	475 100	69 806	544 906
2004	33 687	161 739	93 047	288 473	207 141	495 614	66 923	562 537
2005	34 409	153 218	96 551	284 178	207 425	491 603	94 297	585 900
2006	35 235	149 325	97 889	282 449	199 101	481 550	118 723	600 273
2007	35 956	140 804	92 164	268 923	181 621	450 545	162 239	612 783
2008	37 503	144 557	91 019	273 078	170 070	443 148	182 862	626 010
2009	41 703	225 582	109 914	377 199	212 098	589 296	72 721	662 017
2010	43 761	257 040	116 305	417 106	232 257	649 363	54 612	703 975
2009 12	43 982	242 014	110 656	396 652	223 660	620 312	58 123	678 435
2010 01	42 943	244 980	111 563	399 486	226 051	625 537	57 327	682 864
2010 02	42 710	241 529	114 406	398 645	227 027	625 672	61 034	686 706
2010 03	43 230	245 496	111 997	400 723	227 261	627 984	59 758	687 742
2010 04	43 138	250 542	114 164	407 844	229 047	636 891	57 209	694 100
2010 05	43 835	257 606	116 180	417 621	231 369	648 990	57 405	706 395
2010 06	43 670	260 677	116 005	420 352	231 090	651 442	55 049	706 491
2010 07	43 439	261 573	116 548	421 560	232 673	654 233	51 721	705 954
2010 08	43 425	261 748	117 535	422 708	234 500	657 208	51 241	708 449
2010 09	43 440	262 453	117 683	423 576	234 994	658 570	51 158	709 728
2010 10	43 833	264 688	118 983	427 504	236 196	663 700	51 492	715 192
2010 11	44 548	267 253	121 905	433 706	237 530	671 236	49 742	720 978
2010 12	46 918	265 931	118 692	431 541	239 347	670 888	52 208	723 096

Veränderung gegenüber dem entsprechenden Vorjahresmonat / Change from the corresponding month of the previous year

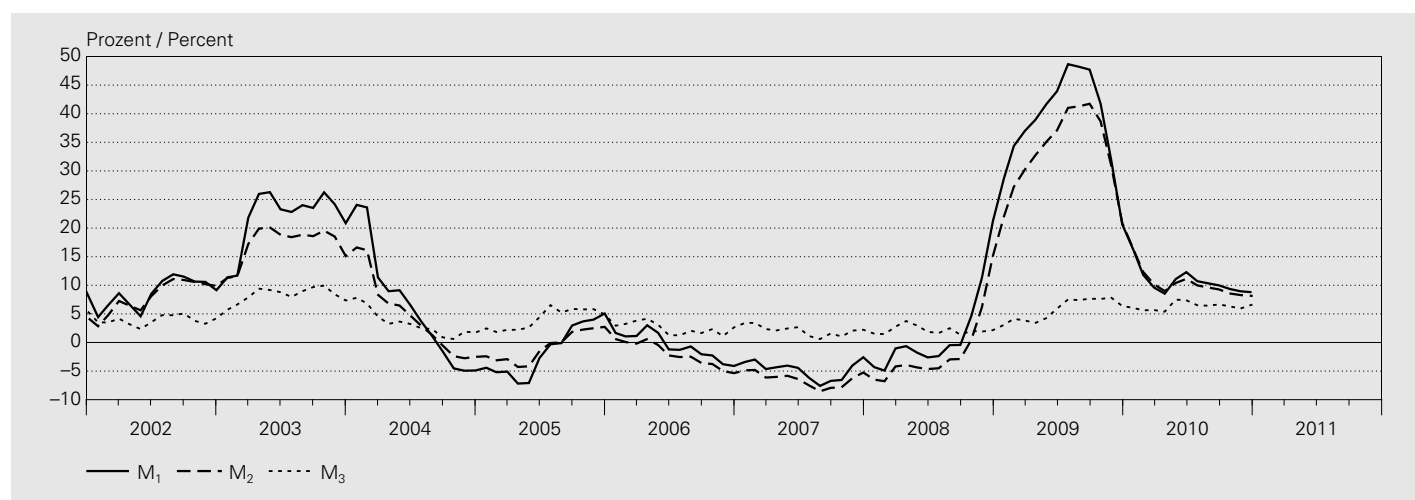

In Prozent / In percent

Jahr ⁴ Monat ⁴	Inkl. Fürstentum Liechtenstein Incl. the Principality of Liechtenstein							
	Bargeldumlauf	Sichteinlagen	Einlagen auf Transaktions- konti ⁵	Geldmenge M ₁	Spareinlagen ⁶	Geldmenge M ₂	Termineinlagen	Geldmenge M ₃
Year ⁴ Month ⁴	Currency in circulation	Sight deposits	Deposits in transaction accounts ⁵	Monetary aggregate M ₁	Savings deposits ⁶	Monetary aggregate M ₂	Time deposits	Monetary aggregate M ₃
	1	2	3	4	5	6	7	8
2001	5.1	-0.7	1.6	1.0	-6.1	-2.3	26.9	3.1
2002	5.4	10.3	7.8	8.7	7.5	8.1	-10.8	3.8
2003	1.3	35.7	11.4	21.9	11.7	17.4	-28.9	8.3
2004	1.4	7.7	3.2	5.5	2.8	4.3	-4.1	3.2
2005	2.1	-5.3	3.8	-1.5	0.1	-0.8	40.9	4.2
2006	2.4	-2.5	1.4	-0.6	-4.0	-2.0	25.9	2.5
2007	2.0	-5.7	-5.8	-4.8	-8.8	-6.4	36.7	2.1
2008	4.3	2.7	-1.2	1.5	-6.4	-1.6	12.7	2.2
2009	11.2	56.1	20.8	38.1	24.7	33.0	-60.2	5.8
2010	4.9	13.9	5.8	10.6	9.5	10.2	-24.9	6.3
2009 12	2.8	29.0	12.5	20.7	21.3	20.9	-53.4	6.4
2010 01	5.3	22.3	8.9	16.3	16.6	16.4	-46.1	6.0
2010 02	3.7	16.2	6.5	11.8	13.3	12.4	-34.5	5.6
2010 03	2.4	13.2	5.2	9.6	11.2	10.2	-26.0	5.7
2010 04	3.8	11.4	4.4	8.5	9.8	9.0	-22.9	5.4
2010 05	6.0	15.0	5.1	11.1	9.2	10.4	-17.2	7.5
2010 06	4.9	17.1	5.3	12.3	9.0	11.1	-23.2	7.4
2010 07	5.7	14.2	5.3	10.7	8.7	10.0	-23.9	6.5
2010 08	5.6	14.1	4.3	10.3	8.3	9.6	-22.4	6.4
2010 09	5.0	13.7	4.3	10.0	8.0	9.3	-18.5	6.7
2010 10	5.3	11.1	7.1	9.4	7.2	8.6	-16.1	6.3
2010 11	5.0	10.9	6.4	8.9	7.1	8.3	-18.0	5.9
2010 12	6.7	9.9	7.3	8.8	7.0	8.2	-10.2	6.6

¹ Definition 1995. Details zur Geldmengendefinition finden sich im Internet unter www.snb.ch, *Geldpolitik, Monetäre Statistik, Geldmengen*.
1995 definition. More information on the definition of monetary aggregates is available at www.snb.ch, *Monetary policy, Monetary statistics, Monetary aggregates*.

² Durchschnitt aus Monatsendwerten.
Average of end-of-month data.

³ Monatsendwerte.
End-of-month data.

⁴ 2010: provisorische Werte.
2010: provisional data.

⁵ Einlagen auf den Spar- und Depositenkonti, die vor allem Zahlungszwecken dienen.
Deposits in savings and deposit accounts serving mainly payment purposes.

⁶ Einlagen auf Spar- und Depositenkonti abzüglich die unter diesen Positionen enthaltenen Einlagen zu Zahlungszwecken abzüglich Vorsorgegelder.
Deposits in savings and deposit accounts less deposits serving mainly payment purposes included in these positions less funds in mandatory occupational pension schemes and voluntary individual savings.

B3 Kassenliquidität – Liquidität I¹ / Cash liquidity – liquidity I¹

In Millionen Franken / In CHF millions

Unterlegungsperiode ² Reporting period ²	Greifbare Mittel ³ Available funds ³	Geforderte Mittel ⁴ Required funds ⁴	Liquiditätsgrad I in % (1 / 2) Liquidity ratio I in % (1 / 2)	1	2	3
Kantonalbanken / Cantonal banks						
2000	2 103	1 608	131			
2001	2 336	1 722	136			
2002	2 330	1 684	138			
2003	2 443	1 668	146			
2004	2 200	1 757	125			
2005	.	.	.			
2006	.	.	.			
2007	.	.	.			
2008	.	.	.			
2009	.	.	.			
2009 10	.	.	.			
2009 11	.	.	.			
2009 12	.	.	.			
2010 01	.	.	.			
2010 02	.	.	.			
2010 03	.	.	.			
2010 04	.	.	.			
2010 05	.	.	.			
2010 06	.	.	.			
2010 07	.	.	.			
2010 08	.	.	.			
2010 09	.	.	.			
2010 10	.	.	.			
Grossbanken / Big banks						
2000	3 207	3 102	103			
2001	3 863	3 619	107			
2002	3 724	3 656	102			
2003	4 178	3 917	107			
2004	4 420	4 306	103			
2005	.	.	.			
2006	.	.	.			
2007	.	.	.			
2008	.	.	.			
2009	.	.	.			
2009 10	.	.	.			
2009 11	.	.	.			
2009 12	.	.	.			
2010 01	.	.	.			
2010 02	.	.	.			
2010 03	.	.	.			
2010 04	.	.	.			
2010 05	.	.	.			
2010 06	.	.	.			
2010 07	.	.	.			
2010 08	.	.	.			
2010 09	.	.	.			
2010 10	.	.	.			
Regionalbanken und Sparkassen Regional banks and savings banks						
2000	1 150	391	294			
2001	1 156	415	279			
2002	1 295	422	307			
2003	1 332	475	281			
2004	1 212	472	257			
2005	.	.	.			
2006	.	.	.			
2007	.	.	.			
2008	.	.	.			
2009	.	.	.			
2009 10	.	.	.			
2009 11	.	.	.			
2009 12	.	.	.			
2010 01	.	.	.			
2010 02	.	.	.			
2010 03	.	.	.			
2010 04	.	.	.			
2010 05	.	.	.			
2010 06	.	.	.			
2010 07	.	.	.			
2010 08	.	.	.			
2010 09	.	.	.			
2010 10	.	.	.			
Raiffeisenbanken⁵ / Raiffeisen banks⁵						
2000	796	377	211			
2001	819	448	183			
2002	806	434	186			
2003	1 216	606	201			
2004	1 346	673	200			
2005	.	.	.			
2006	.	.	.			
2007	.	.	.			
2008	.	.	.			
2009	.	.	.			
2009 10	.	.	.			
2009 11	.	.	.			
2009 12	.	.	.			
2010 01	.	.	.			
2010 02	.	.	.			
2010 03	.	.	.			
2010 04	.	.	.			
2010 05	.	.	.			
2010 06	.	.	.			
2010 07	.	.	.			
2010 08	.	.	.			
2010 09	.	.	.			
2010 10	.	.	.			
Übrige Banken / Other banks						
2000	1 932	1 103	175			
2001	1 782	1 038	172			
2002	1 791	1 038	173			
2003	2 628	1 132	232			
2004	1 905	1 082	176			
2005	.	.	.			
2006	.	.	.			
2007	.	.	.			
2008	.	.	.			
2009	.	.	.			
2009 10	.	.	.			
2009 11	.	.	.			
2009 12	.	.	.			
2010 01	.	.	.			
2010 02	.	.	.			
2010 03	.	.	.			
2010 04	.	.	.			
2010 05	.	.	.			
2010 06	.	.	.			
2010 07	.	.	.			
2010 08	.	.	.			
2010 09	.	.	.			
2010 10	.	.	.			
Übrige Banken: davon ausländisch beherrschte Banken⁶ Other banks: foreign-controlled banks only⁶						
2000	751	367	205			
2001	683	382	179			
2002	687	377	182			
2003	1 027	451	228			
2004	794	414	192			
2005	.	.	.			
2006	.	.	.			
2007	.	.	.			
2008	.	.	.			
2009	.	.	.			
2009 10	.	.	.			
2009 11	.	.	.			
2009 12	.	.	.			
2010 01	.	.	.			
2010 02	.	.	.			
2010 03	.	.	.			
2010 04	.	.	.			
2010 05	.	.	.			
2010 06	.	.	.			
2010 07	.	.	.			
2010 08	.	.	.			
2010 09	.	.	.			
2010 10	.	.	.			

Unterlegungsperiode ² Reporting period ²	Greifbare Mittel ³	Geforderte Mittel ⁴	Liquiditätsgrad I in % (1 / 2)	Unterlegungsperiode ² Reporting period ²	Greifbare Mittel ³	Geforderte Mittel ⁴	Liquiditätsgrad I in % (1 / 2)
	Available funds ³	Required funds ⁴	Liquidity ratio I in % (1 / 2)		Available funds ³	Required funds ⁴	Liquidity ratio I in % (1 / 2)
	1	2	3		1	2	3

Filialen ausländischer Banken / Branches of foreign banks

2000	268	153	175
2001	193	140	138
2002	196	147	133
2003	285	129	221
2004	237	128	185
2005	.	.	.
2006	.	.	.
2007	.	.	.
2008	.	.	.
2009	.	.	.
2009 10	.	.	.
2009 11	.	.	.
2009 12	.	.	.
2010 01	.	.	.
2010 02	.	.	.
2010 03	.	.	.
2010 04	.	.	.
2010 05	.	.	.
2010 06	.	.	.
2010 07	.	.	.
2010 08	.	.	.
2010 09	.	.	.
2010 10	.	.	.

Privatbankiers / Private bankers

2000	231	169	137
2001	218	153	143
2002	193	135	143
2003	446	169	264
2004	229	152	151
2005	.	.	.
2006	.	.	.
2007	.	.	.
2008	.	.	.
2009	.	.	.
2009 10	.	.	.
2009 11	.	.	.
2009 12	.	.	.
2010 01	.	.	.
2010 02	.	.	.
2010 03	.	.	.
2010 04	.	.	.
2010 05	.	.	.
2010 06	.	.	.
2010 07	.	.	.
2010 08	.	.	.
2010 09	.	.	.
2010 10	.	.	.

Total⁷

2000	9 686	6 904	140
2001	10 368	7 535	138
2002	10 335	7 516	138
2003	12 528	8 096	155
2004	11 548	8 570	135
2005	.	.	.
2006	.	.	.
2007	.	.	.
2008	.	.	.
2009	.	.	.
2009 10	.	.	.
2009 11	.	.	.
2009 12	.	.	.
2010 01	.	.	.
2010 02	.	.	.
2010 03	.	.	.
2010 04	.	.	.
2010 05	.	.	.
2010 06	.	.	.
2010 07	.	.	.
2010 08	.	.	.
2010 09	.	.	.
2010 10	.	.	.

- ¹ Bis Dezember 2004 gemäss Art. 19 BankV vom 25. November 1987. Ab Januar 2005 wird die bisherige Kassenliquidität – Liquidität I abgelöst durch die neuen Mindestreserven gemäss Art. 12–17 NBV vom 18. März 2004 (siehe neue Tabelle B3₁ Mindestreserven).
Until December 2004, pursuant to art. 19 of the Banking Ordinance of 25 November 1987. As of January 2005, the new minimum reserves pursuant to arts.12–17 of the National Bank Ordinance of 18 March 2004 (cf. new table B3₁ "Minimum reserves") replaced the former "Cash liquidity – liquidity I".
- ² Unterlegungsperiode: je vom 20. Tag eines Monats bis zum 19. Tag des Folgemonats (Jahr: 20. Dezember bis 19. Januar des folgenden Jahres).
Reporting period: from the 20th of a month to the 19th of the following month (year: from 20 December to 19 January of the following year).
- ³ Durchschnitt aus Tageswerten der Unterlegungsperiode.
Average of the daily data of the reporting period.
- ⁴ 2,5% des Durchschnitts aus den drei der Unterlegungsperiode vorausgehenden Monatsendwerten der kurzfristigen Verbindlichkeiten.
2.5% of the average of short-term liabilities at the end of each of the three months preceding the reporting period.
- ⁵ Die Angaben des Schweizer Verbandes der Raiffeisenbanken sind mit denen der Zentralbank konsolidiert.
The data of the Swiss Union of Raiffeisen Banks have been consolidated with those of the central bank.
- ⁶ Teil der Gruppe *Übrige Banken*.
Component of the *Other banks* category.
- ⁷ 339 Institute. Banken im Fürstentum Liechtenstein nicht enthalten.
339 institutes. Banks in the Principality of Liechtenstein are not included.

B31 Mindestreserven¹ Minimum reserves¹

In Millionen Franken / In CHF millions

Unterlegungsperiode ² Reporting period ²	Geforderte Aktiven ³ Required assets ³	Anrechenbare Aktiven ⁴ Eligible assets ⁴	Erfüllungsgrad in % (2 / 1) Compliance in % (2 / 1)	Noten und Münzen Banknotes and coins	Giroguthaben bei der Nationalbank Sight deposits with the National Bank	Erfüllungsgrad Giroguthaben in % (5 / 1) Compliance of sight deposits in % (5 / 1)
	1	2	3	4	5	6
Kantonalbanken / Cantonal banks						
2009 10	2 408	6 297	262	1 344	4 953	206
2009 11	2 404	5 940	247	1 393	4 547	189
2009 12	2 416	6 007	249	1 523	4 483	186
2010 01	2 404	5 191	216	1 372	3 819	159
2010 02	2 389	5 573	233	1 357	4 216	176
2010 03	2 383	5 417	227	1 449	3 968	167
2010 04	2 407	6 527	271	1 411	5 116	213
2010 05	2 437	5 296	217	1 399	3 898	160
2010 06	2 459	4 598	187	1 396	3 202	130
2010 07	2 482	3 715	150	1 392	2 324	94
2010 08	2 486	3 264	131	1 411	1 853	75
2010 09	2 478	3 763	152	1 401	2 362	95
2010 10	2 463	3 246	132	1 385	1 861	76
Grossbanken / Big banks						
2009 10	3 209	9 983	311	2 333	7 650	238
2009 11	3 211	11 858	369	2 319	9 539	297
2009 12	3 226	9 541	296	2 703	6 838	212
2010 01	3 263	8 942	274	2 354	6 589	202
2010 02	3 338	13 083	392	2 428	10 656	319
2010 03	3 390	19 879	586	2 502	17 377	513
2010 04	3 426	24 657	720	2 278	22 379	653
2010 05	3 503	29 606	845	2 539	27 067	773
2010 06	3 674	21 883	596	2 294	19 589	533
2010 07	3 765	20 888	555	2 152	18 736	498
2010 08	3 782	7 864	208	2 087	5 777	153
2010 09	3 658	9 628	263	2 087	7 540	206
2010 10	3 682	5 741	156	2 047	3 695	100
Total⁵						
2009 10	8 884	49 361	556	5 655	43 706	492
2009 11	8 894	49 091	552	5 711	43 380	488
2009 12	8 963	46 945	524	6 421	40 525	452
2010 01	9 010	43 653	484	5 775	37 878	420
2010 02	9 067	49 483	546	5 849	43 634	481
2010 03	9 153	55 434	606	6 121	49 314	539
2010 04	9 254	66 883	723	5 833	61 050	660
2010 05	9 412	85 203	905	6 082	79 121	841
2010 06	9 759	64 450	660	5 785	58 665	601
2010 07	9 945	53 731	540	5 600	48 132	484
2010 08	9 998	35 624	356	5 560	30 064	301
2010 09	9 740	36 092	371	5 550	30 542	314
2010 10	9 760	31 339	321	5 493	25 846	265

¹ Gemäss Art. 12–17 NBV vom 18. März 2004. Bis Ende Dezember 2004 siehe Tabelle B3 Kassenliquidität – Liquidität I.
Pursuant to Arts. 12–17 of the National Bank Ordinance of 18 March 2004. Until the end of December 2004, cf. table B3 "Cash liquidity – liquidity I".

² Unterlegungsperiode: je vom 20. Tag des Berichtsmonats bis zum 19. Tag des Folgemonats (z.B. Berichtsmonat 01: 20. Januar bis 19. Februar).
From the 20th of one reporting month to the 19th of the following month (e.g. reporting month 1: 20 January to 19 February).

³ 2,5% des Durchschnitts aus den drei der Unterlegungsperiode vorausgehenden Monatsendwerten der massgeblichen Verbindlichkeiten.
2.5% of the average of the relevant liabilities at the end of the three months preceding the reporting period.

⁴ Durchschnitt aus Tageswerten der Unterlegungsperiode.
Average of the daily data of the reporting period.

⁵ 295 Institute.
295 institutes.

B4 Liquiditätsausweis (bis Ende 2004: Gesamtliquidität – Liquidität II) ¹ Liquidity Statement (until the end of 2004: Total liquidity – liquidity II) ¹

In Millionen Franken / In CHF millions

Quartalsende	Liquide Aktiven ²		Geforderte Mittel ⁴	Überschussliquidität (1 – 3)	Liquiditätsgrad in % (1 / 3)
End of quarter	Liquid funds ²		Required funds ⁴	Surplus liquidity (1 – 3)	Liquidity ratio in % (1 / 3)
		davon / of which			
		Zusatzliquidität ³			
		Additional liquidity ³			
	1	2	3	4	5
Total ⁵					
2005 IV	324 151	.	213 381	110 771	152
2006 IV	360 524	1 999	248 086	112 439	145
2007 IV	461 305	1 999	269 866	191 439	171
2008 IV	510 999	2 983	252 291	258 707	203
2009 IV	463 120	2 980	199 407	263 713	232
2009 III	494 325	2 980	207 104	287 221	239
2009 IV	463 120	2 980	199 407	263 713	232
2010 I	446 693	2 980	202 606	244 086	220
2010 II	496 245	2 977	222 793	273 452	223
2010 III	440 668	2 994	220 747	219 921	200
Kantonalbanken / Cantonal banks					
2005 IV	24 364	.	14 042	10 322	174
2006 IV	28 198	525	15 339	12 859	184
2007 IV	31 461	561	16 045	15 416	196
2008 IV	52 446	840	19 927	32 519	263
2009 IV	53 964	866	21 940	32 024	246
2009 III	60 045	866	22 997	37 048	261
2009 IV	53 964	866	21 940	32 024	246
2010 I	55 438	866	24 012	31 426	231
2010 II	59 507	866	25 008	34 499	238
2010 III	51 368	856	25 263	26 105	203
Grossbanken / Big banks					
2005 IV	218 200	.	154 934	63 265	141
2006 IV	246 213	771	184 275	61 938	134
2007 IV	321 132	639	190 725	130 407	168
2008 IV	315 570	910	173 644	141 926	182
2009 IV	225 349	820	109 538	115 810	206
2009 III	251 127	820	117 045	134 082	215
2009 IV	225 349	820	109 538	115 810	206
2010 I	213 240	820	107 571	105 669	198
2010 II	245 661	820	124 687	120 974	197
2010 III	208 656	793	124 173	84 483	168
Regionalbanken und Sparkassen ⁶ / Regional banks and savings banks ⁶					
2005 IV	6 108	.	3 808	2 300	160
2006 IV	6 521	159	4 100	2 421	159
2007 IV	5 967	189	4 046	1 921	147
2008 IV	7 650	290	4 180	3 469	183
2009 IV	7 601	271	4 330	3 271	176
2009 III	8 580	274	4 656	3 924	184
2009 IV	7 601	271	4 330	3 271	176
2010 I	7 045	271	4 365	2 681	161
2010 II	7 368	271	4 396	2 972	168
2010 III	7 273	263	4 495	2 778	162
Raiffeisenbanken ⁷ / Raiffeisen banks ⁷					
2005 IV	6 184	.	4 461	1 723	139
2006 IV	7 155	225	4 810	2 345	149
2007 IV	8 318	347	5 833	2 485	143
2008 IV	6 801	536	5 843	958	116
2009 IV	7 173	553	6 123	1 050	117
2009 III	8 993	553	6 120	2 873	147
2009 IV	7 173	553	6 123	1 050	117
2010 I	7 083	553	5 783	1 300	122
2010 II	8 251	553	5 884	2 366	140
2010 III	7 982	562	6 353	1 629	126

¹ Gemäss Art. 15 bis 20 BankV.

Pursuant to arts. 15–20 of the Banking Ordinance.

² Abzüglich der verpfändeten, liquiden Aktiven, soweit sie für bestehende Verpflichtungen haften, einschliesslich Deckungsmarge.
Minus the pledged, liquid funds insofar as they cover existing liabilities, including the margin.

³ Ab 2006 zusätzliche, gesetzlich erforderliche Mittel zur Einlagensicherung gemäss Art. 19 BankV.
As of 2006, additional legally required funds for deposit guarantees pursuant to art. 19 Banking Ordinance.

⁴ 33% der kurzfristigen Verbindlichkeiten sowie ab 2006 auch Zusatzliquidität gemäss Art. 19 BankV.
33% of short-term liabilities plus, as of 2006, additional liquidity pursuant to art. 19 Banking Ordinance.

⁵ 300 Institute. Banken im Fürstentum Liechtenstein nicht enthalten.
300 institutes. Banks in the Principality of Liechtenstein are not included.

⁶ Inklusive Clientis AG (konsolidiert mit allen Clientis-Mitgliedbanken).
Including Clientis AG (consolidated with the data of all the Clientis member banks).

⁷ Die Angaben der Raiffeisen Schweiz Genossenschaft sind mit denen der gruppeneigenen Zentralbank konsolidiert.
The data of the Raiffeisen Switzerland Cooperative have been consolidated with those of the group's own central bank.

B4 Liquiditätsausweis (bis Ende 2004: Gesamtliquidität – Liquidität II)¹ Liquidity Statement (until the end of 2004: Total liquidity – liquidity II)¹

In Millionen Franken / In CHF millions

Quartalsende	Liquide Aktiven ²		Geforderte Mittel ⁴	Überschussliquidität (1 – 3)	Liquiditätsgrad in % (1 / 3)
End of quarter	Liquid funds ²		Required funds ⁴	Surplus liquidity (1 – 3)	Liquidity ratio in % (1 / 3)
		davon / of which			
		Zusatzliquidität ³			
		Additional liquidity ³			
	1	2	3	4	5

Übrige Banken / Other banks

2005 IV	61 164	.	33 100	28 064	185
2006 IV	65 022	279	36 588	28 434	178
2007 IV	78 658	246	48 214	30 443	163
2008 IV	108 819	379	44 152	64 667	246
2009 IV	145 690	433	52 712	92 978	276
2009 III	142 966	431	51 338	91 628	278
2009 IV	145 690	433	52 712	92 978	276
2010 I	140 402	433	55 106	85 295	255
2010 II	145 093	431	55 381	89 713	262
2010 III	137 825	478	54 199	83 626	254

Übrige Banken: davon ausländisch beherrschte Banken⁸ / Other banks: foreign-controlled banks only⁸

2005 IV	38 536	.	22 915	15 622	168
2006 IV	41 940	109	24 575	17 366	171
2007 IV	52 258	73	33 347	18 911	157
2008 IV	69 223	121	31 109	38 113	223
2009 IV	90 467	156	35 855	54 611	252
2009 III	90 458	157	34 648	55 811	261
2009 IV	90 467	156	35 855	54 611	252
2010 I	90 556	159	38 485	52 071	235
2010 II	92 174	156	38 868	53 305	237
2010 III	88 772	196	37 758	51 014	235

Filialen ausländischer Banken / Branches of foreign banks

2005 IV	3 592	.	1 585	2 007	227
2006 IV	3 420	9	1 611	1 810	212
2007 IV	9 299	2	3 054	6 245	304
2008 IV	3 672	2	1 258	2 414	292
2009 IV	6 023	3	1 235	4 788	488
2009 III	6 667	3	1 703	4 964	391
2009 IV	6 023	3	1 235	4 788	488
2010 I	7 093	3	2 225	4 868	319
2010 II	9 176	3	2 888	6 288	318
2010 III	5 975	6	1 728	4 247	346

Privatbankiers / Private bankers

2005 IV	4 540	.	1 451	3 090	313
2006 IV	3 996	30	1 364	2 632	293
2007 IV	6 470	15	1 948	4 522	332
2008 IV	16 042	25	3 287	12 755	488
2009 IV	17 321	33	3 529	13 792	491
2009 III	15 947	33	3 245	12 702	491
2009 IV	17 321	33	3 529	13 792	491
2010 I	16 392	33	3 545	12 847	462
2010 II	21 189	33	4 549	16 640	466
2010 III	21 589	36	4 536	17 053	476

¹ Gemäss Art. 15 bis 20 BankV.
Pursuant to arts. 15–20 of the Banking Ordinance.

² Abzüglich der verpfändeten, liquiden Aktiven, soweit sie für bestehende Verpflichtungen haften, einschliesslich Deckungsmarge.
Minus the pledged, liquid funds insofar as they cover existing liabilities, including the margin.

³ Ab 2006 zusätzliche, gesetzlich erforderliche Mittel zur Einlagensicherung gemäss Art. 19 BankV.
As of 2006, additional legally required funds for deposit guarantees pursuant to art. 19 Banking Ordinance.

⁴ 33% der kurzfristigen Verbindlichkeiten sowie ab 2006 auch Zusatzliquidität gemäss Art. 19 BankV.
33% of short-term liabilities plus, as of 2006, additional liquidity pursuant to art. 19 Banking Ordinance.

⁸ Teil der Gruppe *Übrige Banken*.
Component of the *Other banks* category.

C1 Zahlungsverkehr Swiss Interbank Clearing (SIC) Payment transactions via Swiss Interbank Clearing (SIC)

Transaktionen, Umsatz, Umschlagshäufigkeit / Transactions, turnover, turnover ratio

Jahr Monat Year Month	Anzahl Transaktionen Number of transactions			Umsatz in Millionen Franken Turnover in CHF millions			Umschlagshäufigkeit ¹ Turnover ratio ¹	
	Total	Maximaler Tageswert Daily maximum	Durchschnitt pro Arbeitstag Average per working day	Total	Maximaler Tageswert Daily maximum	Durchschnitt pro Arbeitstag Average per working day	Maximaler Tageswert Daily maximum	Durchschnitt pro Arbeitstag Average per working day
	1	2	3	4	5	6	7	8
2001	161 071 528	2 077 926	644 286	45 378 118	273 852	181 512	102	56
2002	176 999 237	1 873 822	705 176	44 750 240	269 524	178 288	135	56
2003	192 668 744	2 145 360	767 605	44 666 757	283 809	177 955	88	40
2004	209 075 779	2 215 077	816 702	41 929 121	272 946	163 786	52	32
2005	256 401 719	2 690 924	1 009 456	41 056 500	247 137	161 640	53	34
2006	317 140 466	3 843 954	1 263 508	44 833 200	317 611	178 618	71	35
2007	356 768 244	4 167 734	1 421 387	52 284 237	336 930	208 304	73	39
2008	371 593 701	4 350 595	1 468 750	58 043 616	343 160	229 421	80	38
2009	381 650 144	4 787 602	1 508 499	56 825 899	411 460	224 608	8	4
2010	394 734 680	5 055 841	1 541 932	51 818 897	425 404	202 418	11	4
2009 12	40 234 112	3 241 785	1 828 823	4 392 540	272 743	199 661	6	4
2010 01	29 793 013	4 116 386	1 489 651	3 854 658	263 519	192 733	6	4
2010 02	29 672 258	5 055 841	1 483 613	3 828 255	264 144	191 413	6	4
2010 03	36 976 186	4 358 462	1 607 660	4 649 050	278 948	202 133	5	4
2010 04	31 814 681	3 627 918	1 590 734	4 248 157	277 492	212 408	6	4
2010 05	32 009 827	4 250 623	1 684 728	4 799 900	425 404	252 626	4	3
2010 06	33 245 526	3 715 480	1 511 160	5 087 853	413 602	231 266	6	3
2010 07	32 990 164	3 833 660	1 499 553	4 707 453	300 893	213 975	4	3
2010 08	30 754 818	3 031 159	1 397 946	4 255 904	277 730	193 450	8	4
2010 09	31 110 983	3 509 030	1 414 136	4 148 187	294 991	188 554	9	6
2010 10	31 181 203	3 976 585	1 484 819	4 025 937	336 690	191 711	8	5
2010 11	34 485 337	3 927 133	1 567 515	3 996 310	301 422	181 650	10	6
2010 12	40 700 684	3 090 515	1 769 595	4 217 233	268 148	183 358	11	7

Nach Grössenklassen / By size of payments

Jahr Monat Year Month	Anzahl Transaktionen Number of transactions			Umsatz in Millionen Franken Turnover in CHF millions		
	Grössenklassen (in Franken) Size of payments (in CHF)			Grössenklassen (in Franken) Size of payments (in CHF)		
	1 – 4 999	5 000 – 999 999	1 Million und mehr	1 – 4 999	5 000 – 999 999	1 Million und mehr
	1 – 4,999	5,000 – 999,999	1 million and larger	1 – 4,999	5,000 – 999,999	1 million and larger
	1	2	3	4	5	6
2001	132 824 574	25 478 034	2 518 531	119 713	1 686 414	43 476 058
2002	147 196 317	27 440 329	2 376 429	130 586	1 691 455	43 240 299
2003	161 817 634	28 835 092	2 016 018	138 782	1 576 494	42 951 479
2004	178 693 045	28 653 790	1 724 662	148 333	1 487 999	40 217 949
2005	221 229 675	33 450 953	1 721 091	180 150	1 616 111	39 260 236
2006	276 107 766	39 252 007	1 780 693	222 233	1 712 018	42 898 943
2007	310 815 475	43 965 449	1 987 320	245 658	1 958 525	50 080 049
2008	324 482 847	45 080 234	2 030 620	255 874	1 967 049	55 820 687
2009	336 688 790	43 526 989	1 434 365	262 182	1 695 943	54 867 768
2010	348 162 483	45 133 406	1 438 895	269 953	1 763 922	49 785 045
2009 12	35 523 246	4 586 467	124 399	26 387	165 263	4 200 889
2010 01	26 252 874	3 433 740	106 399	20 854	133 265	3 700 538
2010 02	26 212 894	3 343 805	115 559	20 335	133 720	3 674 200
2010 03	32 910 706	3 930 614	134 866	24 801	159 513	4 464 735
2010 04	28 035 471	3 655 800	123 410	22 021	145 995	4 080 141
2010 05	28 245 463	3 637 530	126 834	21 744	146 636	4 631 519
2010 06	29 336 633	3 786 322	122 571	22 590	148 929	4 916 335
2010 07	29 176 608	3 698 196	115 360	23 019	143 231	4 541 202
2010 08	27 135 083	3 508 558	111 177	21 464	134 957	4 099 482
2010 09	27 437 346	3 556 003	117 634	21 885	140 630	3 985 671
2010 10	27 419 652	3 647 113	114 438	21 924	143 145	3 860 868
2010 11	30 278 444	4 088 112	118 885	22 548	156 469	3 817 323
2010 12	35 721 309	4 847 613	131 762	26 771	177 431	4 013 030

¹ Die Umschlagshäufigkeit ist das Verhältnis zwischen dem SIC-Umsatz und den Giro Guthaben der Banken bei der SNB.
The turnover ratio is the ratio between the SIC turnover and the banks' sight deposits with the SNB.

C2 Zahlungsverkehr mit Karten und Checks Payment transactions with cards and cheques

Infrastruktur / Infrastructure

Jahresende ¹ Monatsende	Kreditkarten Credit cards		Debitkarten Debit cards				Geldausgabegeräte (ATM) ⁴ Automated teller machines (ATMs)
	AMEX, MC, Diners, Visa		Maestro, Postcard				Bancomat, Postomat
End of year ¹ End of month	Anzahl Karten Number of cards	Anzahl Akzeptanz- stellen ^{2, 5, 6, 7} Number of terminals ^{2, 5, 6, 7}	Anzahl Karten Number of cards	Anzahl Vertrags- verhältnisse ⁵ Number of contractual relationships ⁵	Anzahl Akzeptanzstellen ^{5, 6} Number of terminals ^{5, 6}	Anzahl ³ EFTPOS inkl. Tankstellen ⁶ Number ³ of EFTPOS incl. petrol stations ⁶	Anzahl Geräte Number of terminals
	1	2	3	4	5	6	7
2000	3 131 000	275 404	5 226 500	101 935	.	141 032	4 864
2001	3 281 200	293 518	5 532 700	112 958	.	154 876	5 051
2002	3 333 300	313 452	5 717 300	123 650	.	169 545	5 185
2003	3 358 600	332 663	5 940 100	126 166	.	170 130	5 303
2004	3 391 428	364 437	5 986 400	137 855	.	181 912	5 388
2005	3 452 600	330 542	6 283 200	.	147 908	207 319	5 552
2006	3 872 400	339 172	6 589 100	.	156 644	209 653	5 736
2007	4 310 400	350 620	6 969 600	.	166 292	236 899	5 930
2008	4 500 700	363 802	7 606 700	.	175 962	258 974	6 085
2009	4 700 800	321 899	7 901 000	.	177 862	261 532	6 228
2009 11	4 691 000	319 565	7 887 800	.	177 161	260 686	6 189
2009 12	4 700 800	321 899	7 901 000	.	177 862	261 532	6 228
2010 01	4 705 000	322 925	7 851 000	.	178 208	261 553	6 212
2010 02	4 717 000	324 238	7 872 100	.	178 599	264 421	6 199
2010 03	4 729 000	325 360	8 084 600	.	178 847	265 221	6 215
2010 04	4 747 900	327 454	7 697 800	.	178 226	255 509	6 216
2010 05	4 764 000	329 197	7 950 600	.	179 263	257 177	6 230
2010 06	4 790 400	331 358	8 004 100	.	181 124	260 701	6 230
2010 07	4 829 400	333 879	8 036 400	.	182 446	263 569	6 243
2010 08	4 840 600	335 149	8 072 400	.	182 296	265 942	6 264
2010 09	4 847 700	350 050	8 140 800	.	183 483	269 893	6 299
2010 10	4 906 300	350 252	8 194 800	.	183 415	272 780	6 313
2010 11	4 964 800	351 071	8 218 500	.	183 797	275 009	6 341

¹ Daten für 1999 und frühere Jahre teilweise geschätzt.

Some of the figures for 1999 and previous years are estimates.

² Bis zum 2. Quartal 2004 wurden die Vertragsverhältnisse gezählt. Die Daten ab dem 3. Quartal 2004 beziehen sich auf die Anzahl Akzeptanzstellen (Verkaufsstellen), welche die Zahl der Vertragsverhältnisse übersteigt.
The contractual relationships were counted up until the second quarter of 2004. The data as of the third quarter refer to the number of terminals (points of sale) that exceed the number of contractual relationships.

³ Ein Erfassungsgerät am Verkaufsort (EFTPOS) kann Debitkarten verschiedener Debitkartenorganisationen verarbeiten. Gezählt werden deshalb nicht die Geräte, sondern die Verarbeitungsmöglichkeiten.
An EFTPOS (electronic funds transfer at point of sale) terminal may process debit cards from different debit card companies. Therefore, the number of card-processing possibilities is counted rather than the number of terminals.

⁴ ATM: Automated Teller Machines.

⁵ Da eine Verkaufsstelle Kredit- bzw. Debitkarten verschiedener Kartenorganisationen akzeptieren kann, enthalten die Daten Mehrfachzählungen.
Since a point of sale may accept credit or debit cards from different card companies, the data include multiple counts.

⁶ Erweiterung des Erhebungskreises im Januar 2008.
In January 2008, the number of companies included in the survey was increased.

⁷ Ab November 2009 beinhaltet die Anzahl Akzeptanzstellen nicht mehr alle Kreditkartenorganisationen.
As of November 2009, the number of terminals (points of sale) no longer comprises all credit card companies.

Transaktionen und Umsätze mit Kredit- und Debitkarten im Inland
Transactions and turnover with credit and debit cards in Switzerland

Jahr ¹ Monat	Kreditkarten ^{2,3,4} Credit cards ^{2,3,4}			Debitkarten ^{2,3} Debit cards ^{2,3}		
	AMEX, MC, Diners, Visa			Maestro, Postcard		
Year ¹ Month	Transaktionen in Tausend	Betrag in Millionen Franken	Betrag pro Transaktion in Franken	Transaktionen in Tausend	Betrag in Millionen Franken	Betrag pro Transaktion in Franken
	Transactions in thousands	Amount in CHF millions	Amount per transaction in CHF	Transactions in thousands	Amount in CHF millions	Amount per transaction in CHF
	1	2	3	4	5	6
2000	74 704	14 623	196	163 560	13 998	86
2001	80 439	15 509	193	187 495	16 188	86
2002	81 652	15 341	188	209 655	17 802	85
2003	81 687	14 762	181	228 118	19 039	83
2004	81 956	14 958	183	243 504	20 294	83
2005	84 280	15 841	188	259 806	21 695	84
2006	90 002	17 213	191	274 498	23 447	85
2007	106 598	19 870	186	290 460	24 976	86
2008	120 521	22 023	183	325 971	27 478	84
2009	124 005	21 227	171	353 412	28 382	80
2009 11	10 080	1 691	168	29 958	2 408	80
2009 12	11 683	2 068	177	36 136	3 176	88
2010 01	9 968	1 803	181	27 693	2 238	81
2010 02	10 171	1 842	181	26 715	2 139	80
2010 03	11 882	2 094	176	32 171	2 581	80
2010 04	10 495	1 755	167	30 296	2 452	81
2010 05	10 565	1 761	167	31 009	2 485	80
2010 06	10 981	1 813	165	31 090	2 411	78
2010 07	11 543	1 850	160	31 921	2 470	77
2010 08	11 428	1 839	161	30 543	2 371	78
2010 09	10 964	1 849	169	30 300	2 362	78
2010 10	10 727	1 796	167	30 887	2 478	80
2010 11	11 281	1 859	165	32 800	2 618	80

¹ Daten für 1999 und frühere Jahre teilweise geschätzt.

Some of the figures for 1999 and previous years are estimates.

² Transaktionen von In- und Ausländern, ohne Bargeldbezüge mit Kredit- resp. Debitkarten.

Transactions by residents and non-residents, not including cash withdrawals with credit or debit cards.

³ Die Jahresdaten zwischen 1996 und 2003 basieren teilweise auf Erhebungen des Forschungsinstitutes für empirische Ökonomie und Wirtschaftspolitik der Universität St. Gallen.

The annual data from 1996 to 2003 are partly based on surveys conducted by the Research Institute for Empirical Economics and Economic Policy at the University of St. Gallen.

⁴ Ab November 2009 beinhalten die Transaktionen und Beträge von Ausländern nicht mehr alle Kreditkartenorganisationen.

As of November 2009, transactions by and amounts held by non-residents no longer include all credit card companies.

Transaktionen und Umsätze mit Geldausgabegeräten und Checks im Inland
Transactions and turnover with Automated teller machines and cheques in Switzerland

Jahr ¹ Monat	Geldausgabegeräte (ATM) ^{2,3} Automated teller machines (ATMs) ^{2,3}			Checks ⁴ Cheques ⁴		
	Bancomat, Postomat			Postcheques, Einheitschecks, SBTC ^{5,6} Postcheques, standard cheques, SBTC ^{5,6}		
Year ¹ Month	Transaktionen in Tausend	Betrag in Millionen Franken	Betrag pro Transaktion in Franken	Anzahl in Tausend	Betrag in Millionen Franken	Betrag pro Check in Franken
	Transactions in thousands	Amount in CHF millions	Amount per transaction in CHF	Number in thousands	Amount in CHF millions	Amount per cheque in CHF
	1	2	3	4	5	6
2000	97 048	25 882	267	11 167	27 649	2 476
2001	107 962	27 585	256	7 230	18 488	2 557
2002	113 978	27 856	244	4 509	13 083	2 902
2003	116 813	28 152	241	3 478	9 956	2 863
2004	114 695	27 566	240	2 698	7 909	2 932
2005	109 179	24 941	228	1 792	3 874	2 162
2006	111 404	25 204	226	1 494	3 235	2 165
2007	114 006	25 236	221	1 258	2 697	2 144
2008	118 708	26 042	219	1 042	2 459	2 361
2009	120 332	26 312	219	713	2 021	2 834
2009 11	9 950	2 108	212	47	169	3 608
2009 12	10 415	2 466	237	51	240	4 750
2010 01	8 880	1 925	217	40	141	3 500
2010 02	9 189	2 002	218	33	131	3 958
2010 03	10 664	2 325	218	39	155	3 974
2010 04	9 915	2 140	216	33	130	3 919
2010 05	10 281	2 188	213	32	127	3 941
2010 06	10 340	2 196	212	35	144	4 150
2010 07	10 635	2 351	221	34	141	4 184
2010 08	10 414	2 257	217	31	123	3 946
2010 09	10 407	2 215	213	32	128	4 051
2010 10	10 515	2 252	214	32	126	3 910
2010 11	10 380	2 208	213	33	132	4 052

¹ Daten für 1999 und frühere Jahre teilweise geschätzt.

Some of the figures for 1999 and previous years are estimates.

² Bargeldbezüge von In- und Ausländern (AMEX, MC, Diners, Visa, Maestro, Postcard).

Cash withdrawals by residents and non-residents (AMEX, MC, Diners, Visa, Maestro, Postcard).

³ Ab November 2009 beinhalten die Transaktionen und Beträge von Ausländern nicht mehr alle Kreditkartenorganisationen.

As of November 2009, transactions by and amounts held by non-residents no longer include all credit card companies.

⁴ Checks von In- und Ausländern.

Cheques of residents and non-residents.

⁵ SBTC: Swiss Bankers Travelers Cheques.

⁶ Ab 2005 ohne Einheitschecks.

As of 2005, excluding standard cheques.

D11 Bankbilanzen¹ / Bank balance sheets¹

Erhebungsstufe: Unternehmung^{2,3,4} / Reporting entity: parent company^{2,3,4}

Aktiven / Assets

In Millionen Franken / In CHF millions

Jahresende Monatsende End of year End of month	Flüssige Mittel Liquid assets	Forderungen aus Geld- markt- papieren Money market instruments held	Forderungen gegenüber Banken Claims against banks		Forderungen gegenüber Kunden ⁵ Claims against customers ⁵				Hypothekar- forderungen Mortgage claims	
			auf Sicht Sight	auf Zeit Time	Total	davon / of which		mit Deckung Secured Total		davon / of which öffentlich- rechtliche Körper- schaften ⁶ public law institutions ⁶
						ohne Deckung Unsecured Total	davon / of which öffentlich- rechtliche Körper- schaften ⁶ public law institutions ⁶			
	1	2	3	4	5	6	7	8	9	10

Aktiven gegenüber dem In- und Ausland / Domestic and foreign assets

2000	15 532	106 664	53 185	502 554	416 127	218 728	26 440	197 400	20 990	481 479
2001	33 433	108 611	49 067	508 670	425 725	235 236	20 143	190 489	16 569	494 076
2002	18 749	84 489	41 695	499 427	401 511	229 348	22 343	172 163	10 423	521 234
2003	17 450	67 435	68 913	564 923	351 028	167 867	19 224	183 161	7 225	559 011
2004	16 999	72 450	74 425	644 517	393 561	167 754	20 312	225 807	10 730	584 047
2005	17 010	96 635	80 121	745 943	465 547	192 199	18 058	273 348	4 871	630 121
2006	18 356	119 272	89 607	806 865	637 940	322 611	18 539	315 329	4 986	669 102
2007	29 031	119 284	148 226	881 397	732 470	363 490	18 490	368 980	7 613	684 341
2008	130 893	141 811	150 954	695 359	591 394	290 842	17 518	300 552	5 853	703 928
2009	93 973	157 998	109 664	514 122	556 012	288 699	18 584	267 313	2 447	735 907
2009 11	87 359	175 212	121 107	509 034	571 217	287 171	17 296	284 046	2 679	732 334
2009 12	93 973	157 998	109 664	514 122	556 012	288 699	18 584	267 313	2 447	735 907
2010 01	99 643	164 886	119 050	527 283	577 113	298 437	18 467	278 677	2 171	739 633
2010 02	102 774	159 947	123 786	539 876	578 055	298 342	18 413	279 713	2 045	741 685
2010 03	92 413	152 575	129 268	526 487	568 180	289 625	17 387	278 555	1 962	744 748
2010 04	80 460	163 194	122 905	547 486	584 766	292 779	17 125	291 987	2 057	747 626
2010 05	137 402	169 220	140 534	535 610	598 343	301 546	17 605	296 797	2 259	750 467
2010 06	149 002	171 842	130 085	496 265	552 095	268 615	17 239	283 481	1 803	753 596
2010 07	119 616	182 231	116 696	524 001	544 049	260 362	15 834	283 687	1 969	756 217
2010 08	94 688	179 497	112 088	502 434	536 858	260 008	16 315	276 850	1 996	758 931
2010 09	76 776	176 591	117 316	522 945	538 140	250 413	17 165	287 727	2 011	761 662
2010 10	80 800	163 874	112 169	527 415	545 572	249 353	16 678	296 220	1 998	764 528
2010 11	77 713	160 975	115 690	525 667	552 993	245 918	16 961	307 074	2 141	767 616

Aktiven gegenüber dem Inland / Domestic assets

2000	14 495	13 995	18 424	56 142	167 848	105 142	24 446	62 706	2 898	474 229
2001	15 446	11 963	19 269	67 438	165 775	101 333	18 724	64 442	7 506	487 982
2002	16 793	11 741	12 953	57 589	147 365	92 442	21 007	54 923	4 612	515 358
2003	16 333	9 526	20 980	59 527	136 367	82 428	18 405	53 938	6 126	542 860
2004	14 807	9 327	19 126	61 567	132 735	74 983	19 111	57 752	5 366	569 811
2005	14 648	10 909	19 501	53 753	130 973	74 121	17 109	56 852	4 253	601 970
2006	16 596	8 315	21 684	54 783	144 680	85 345	17 037	59 336	4 195	644 929
2007	20 560	6 314	26 423	64 534	184 290	115 392	16 721	68 898	3 208	666 962
2008	52 347	24 655	29 951	62 005	184 877	120 408	16 096	64 469	2 087	691 114
2009	56 024	25 664	31 354	55 381	181 176	116 361	16 517	64 815	1 811	726 751
2009 11	55 582	29 630	37 294	54 538	184 501	117 070	16 731	67 431	2 207	723 552
2009 12	56 024	25 664	31 354	55 381	181 176	116 361	16 517	64 815	1 811	726 751
2010 01	46 442	27 621	37 682	57 947	185 123	120 913	16 432	64 211	1 772	730 313
2010 02	51 466	26 343	37 438	59 290	185 439	120 927	16 327	64 512	1 630	731 726
2010 03	58 247	27 060	36 816	56 073	184 363	119 333	15 789	65 030	1 558	734 878
2010 04	64 781	33 201	38 568	55 986	188 949	121 545	15 554	67 404	1 473	737 660
2010 05	102 418	44 661	40 043	57 749	187 222	118 035	15 768	69 187	1 628	739 967
2010 06	83 849	56 996	38 771	55 404	165 521	97 557	15 861	67 965	1 452	744 303
2010 07	62 097	59 690	40 461	74 107	162 321	96 143	15 087	66 178	1 479	747 060
2010 08	35 824	63 683	38 657	74 149	160 715	94 314	15 344	66 400	1 610	749 858
2010 09	44 837	59 811	40 308	75 035	161 952	95 345	16 323	66 608	1 566	752 988
2010 10	38 181	52 287	38 429	73 288	164 035	95 690	15 875	68 344	1 606	755 526
2010 11	32 526	54 487	39 115	75 559	164 681	97 144	16 648	67 537	1 599	758 747

¹ Ab Dezember 1996 Bilanzierung nach neuen Rechnungslegungsvorschriften der Eidgenössischen Finanzmarktaufsicht (FINMA-RS 08/2). Daten vor Dezember 1996, wo Verknüpfung sinnvoll und möglich, nach alten FINMA-RS 08/2.

As of December 1996, balance sheets have been compiled according to the new bank accounting guidelines issued by the Swiss Financial Market Supervisory Authority (FINMA-RS 08/2). Prior to December 1996, data established according to the old bank accounting guidelines (FINMA-RS 08/2) are shown where linking is possible and reasonable.

² Geschäftsstellen in der Schweiz und im Fürstentum Liechtenstein sowie die Filialen im Ausland. Nur Banken deren Bilanz- und Treuhandgeschäft 150 Millionen Franken übersteigt und deren Bilanzsumme mindestens 100 Millionen Franken beträgt.
Offices in Switzerland and in the Principality of Liechtenstein, plus branches abroad. Only banks with balance sheets and fiduciary business combined exceeding CHF 150 million and balance sheet totals amounting to at least CHF 100 million.

³ 261 Banken im zuletzt ausgewiesenen Monat.
261 banks in the last month shown.

⁴ Ab September 2006 umfassen die publizierten Zahlen die Werte sämtlicher Raiffeisenbanken. Zuvor flossen nur die Werte der grösseren Raiffeisenbanken ein. Für Details vgl. *Statistisches Monatsheft* vom März 2007 (Informationen zu SNB-Statistiken) sowie die Zusatztabellen mit hochgerechneten Werten D1_{1a} und D3_{1a}.
From September 2006, the published figures include data for all Raiffeisen banks. Previously, only the larger Raiffeisen banks were covered. For more details, cf. March 2007 issue of the *Monthly Statistical Bulletin* (Information on SNB Statistics), as well as the additional tables with extrapolated figures, D1_{1a} and D3_{1a}.

Jahresende Monatsende	Handelsbestände in Wertschriften und Edelmetallen ⁷	Finanzanlagen	Beteiligungen	Sachanlagen ⁸ Tangible assets ⁸		Rechnungsabgrenzungen	Sonstige Aktiven	Nicht einbezahltes Gesellschaftskapital	Bilanzsumme	Nachrangige Forderungen
End of year End of month	Securities and precious metals trading portfolios ⁷	Financial investments	Participating interests	Total	davon / of which	Accrued income and prepaid expenses	Other assets	Non-paid-up capital	Balance sheet total	Subordinated claims
					Liegenschaften ⁹					
					Real estate ⁹					
	11	12	13	14	15	16	17	18	19	20

2000	211 830	72 089	31 476	20 441	14 815	11 094	185 407	61	2 107 939	2 443
2001	218 688	87 135	34 401	20 991	14 820	10 858	210 370	61	2 202 087	3 195
2002	228 687	78 968	34 459	19 881	14 972	8 943	295 547	51	2 233 641	6 086
2003	270 308	91 061	39 068	18 873	14 819	10 033	163 388	51	2 221 541	5 176
2004	334 381	86 497	45 836	18 290	14 755	9 321	204 345	51	2 484 720	6 165
2005	421 885	98 248	49 799	17 593	13 747	13 041	206 921	34	2 842 898	7 242
2006	488 035	94 537	52 364	20 183	14 110	14 937	210 004	27	3 221 228	7 458
2007	513 232	76 042	46 172	21 507	15 008	18 177	218 559	27	3 488 464	8 682
2008	213 727	101 218	52 903	21 608	15 000	12 794	307 801	27	3 124 419	6 498
2009	196 565	135 584	46 218	22 766	15 119	9 718	134 459	—	2 712 986	4 500
2009 11	207 638	134 070	45 146	22 618	15 159	15 965	144 985	—	2 766 685	4 563
2009 12	196 565	135 584	46 218	22 766	15 119	9 718	134 459	—	2 712 986	4 500
2010 01	212 366	140 168	48 437	22 654	15 070	11 938	140 699	—	2 803 871	4 583
2010 02	221 329	145 819	48 429	22 574	15 045	14 851	145 540	—	2 844 666	4 530
2010 03	208 631	144 118	50 577	22 632	14 985	10 603	141 685	50	2 791 968	4 778
2010 04	221 028	146 696	51 204	22 693	15 792	13 098	141 636	—	2 842 794	4 795
2010 05	213 878	149 023	51 042	22 837	15 833	15 697	190 367	—	2 974 419	6 807
2010 06	189 100	143 200	65 076	22 738	15 786	10 289	162 323	—	2 845 611	4 101
2010 07	189 186	141 195	63 226	22 733	15 791	12 359	153 789	—	2 825 299	4 270
2010 08	195 417	138 097	64 288	22 674	15 762	14 581	159 173	—	2 778 725	4 071
2010 09	194 207	139 501	64 496	22 557	15 697	10 881	163 706	—	2 788 779	4 126
2010 10	211 863	143 469	65 239	22 610	15 692	13 596	156 620	—	2 807 754	4 112
2010 11	213 279	155 573	66 388	22 643	15 708	16 123	153 263	—	2 827 925	4 148

2000	50 643	29 383	7 669	18 832	14 552	6 393	40 546	61	898 659	980
2001	26 157	29 707	8 811	19 302	14 642	5 899	29 368	61	887 176	1 025
2002	18 841	31 057	10 344	19 027	14 827	5 187	30 787	51	877 092	1 592
2003	26 335	31 040	10 363	18 228	14 468	5 116	25 569	51	902 295	1 210
2004	33 939	26 046	10 667	17 578	14 340	4 752	47 641	51	948 046	1 068
2005	44 683	25 134	12 629	16 596	13 175	5 742	46 391	34	982 962	1 119
2006	58 157	22 004	10 722	18 886	13 412	5 657	43 736	27	1 050 177	1 322
2007	71 581	24 785	9 486	20 058	14 263	6 949	36 535	27	1 138 502	1 529
2008	29 809	26 375	13 313	20 305	14 339	5 513	47 543	27	1 187 835	1 481
2009	38 157	37 058	11 752	21 559	14 524	5 001	27 429	—	1 217 306	514
2009 11	37 203	36 649	11 771	21 564	14 565	10 651	30 436	—	1 233 370	482
2009 12	38 157	37 058	11 752	21 559	14 524	5 001	27 429	—	1 217 306	514
2010 01	41 994	37 140	13 893	21 497	14 497	7 394	31 311	—	1 238 358	521
2010 02	55 557	37 739	13 825	21 418	14 474	9 763	30 218	—	1 260 223	492
2010 03	45 214	36 814	13 323	21 542	14 455	6 403	33 506	50	1 254 291	500
2010 04	48 425	37 322	13 744	21 703	15 255	8 469	32 024	—	1 280 832	493
2010 05	46 177	37 879	13 084	21 812	15 275	10 559	50 492	—	1 352 062	2 817
2010 06	43 572	37 537	7 759	21 777	15 273	5 882	38 330	—	1 299 702	480
2010 07	39 184	37 588	6 051	21 799	15 295	7 955	32 874	—	1 291 187	506
2010 08	40 544	35 377	6 117	21 781	15 285	9 924	38 286	—	1 274 915	506
2010 09	44 773	35 822	6 227	21 571	15 244	6 723	38 996	—	1 289 045	487
2010 10	48 616	35 863	6 333	21 627	15 245	8 911	35 312	—	1 278 408	480
2010 11	50 261	35 883	6 280	21 656	15 259	10 931	33 043	—	1 283 168	479

⁵ Die aktuellsten Werte der Inländischen Kreditentwicklung können aus technischen Gründen im *Statistischen Monatsheft* nicht mehr berücksichtigt werden. Sie finden diese voraus im Internet unter <http://dsbb.imf.org>. (Datenseite *Switzerland* des Internationalen Währungsfonds).

For technical reasons, the latest figures on domestic lending cannot be taken into account in the *Monthly Statistical Bulletin*. They may be accessed on the internet at <http://dsbb.imf.org> (page on *Switzerland* of the International Monetary Fund).

⁶ Bis November 1996 Werte der Position *Kontokorrent-Kredite und Darlehen an öffentlich-rechtliche Körperschaften* nach alten FINMA-RS 08/2. Until November 1996, data of the item *Current account credits and loans to public law institutions* according to the old bank accounting guidelines (FINMA-RS 08/2).

⁷ Bis November 1996 Werte der Position *Wertschriften* nach alten FINMA-RS 08/2. Until November 1996, data of the item *Securities* according to the old bank accounting guidelines (FINMA-RS 08/2).

⁸ Ab Dezember 1996 *Liegenschaften* sowie weitere hier nicht separat ausgewiesene Unterpositionen. As of December 1996, *Real estate* and other sub-items not separately shown here have been included in this item.

⁹ Bis November 1996 Werte der Position *Bankgebäude* nach alten FINMA-RS 08/2. Until November 1996, data of the item *Bank buildings* according to the old bank accounting guidelines (FINMA-RS 08/2).

Passiven / Liabilities

Jahresende Monatsende	Verpflichtungen aus Geldmarkt- papieren	Verpflichtungen gegenüber Banken Liabilities towards banks		Verpflichtungen gegenüber Kunden in Spar- und Anlageform	Übrige Verpflichtungen gegenüber Kunden Other liabilities towards customers		Kassen- obligationen	Anleihen und Pfandbrief- darlehen ¹⁰	
		auf Sicht Sight	auf Zeit Time		auf Sicht Sight	auf Zeit Time			
End of year End of month	Money market instruments issued			Liabilities towards customers in the form of savings and deposits			Medium-term bank-issued notes	Bonds/mortgage bonds ¹⁰	
		21	22	23	24	25	26	27	28

Passiven gegenüber dem In- und Ausland / Domestic and foreign liabilities

2000	54 055	46 240	556 310	267 038	162 427	450 009	34 687	141 015
2001	76 484	61 879	535 724	271 161	174 851	478 885	35 634	172 724
2002	47 649	44 500	514 838	305 780	191 398	429 875	36 312	178 819
2003	56 863	74 654	566 445	341 062	261 745	371 130	30 348	158 707
2004	89 245	71 527	655 329	349 007	256 402	435 102	27 895	178 861
2005	120 524	79 686	732 482	360 138	293 369	557 519	27 368	233 654
2006	135 302	91 210	840 327	359 110	310 789	723 369	35 092	278 848
2007	176 075	126 483	801 656	335 341	340 319	864 129	41 974	334 570
2008	93 413	145 307	591 330	357 436	388 445	674 845	51 087	303 751
2009	62 783	118 504	395 335	427 044	566 258	430 797	44 767	336 802
2009 11	65 114	135 864	389 930	425 603	581 807	441 849	45 060	333 330
2009 12	62 783	118 504	395 335	427 044	566 258	430 797	44 767	336 802
2010 01	64 854	144 056	409 571	431 138	589 002	430 818	44 066	346 727
2010 02	65 682	135 034	436 968	435 568	593 112	424 920	43 659	361 666
2010 03	60 712	139 535	406 773	432 671	590 367	414 966	43 429	359 427
2010 04	63 070	141 037	427 996	437 144	604 316	419 927	43 015	362 999
2010 05	72 672	157 213	435 989	441 915	630 360	440 016	42 994	365 461
2010 06	79 736	142 370	401 343	440 956	600 014	417 787	42 420	349 247
2010 07	82 683	144 830	398 570	443 689	594 145	406 085	41 280	354 739
2010 08	71 145	134 237	382 328	446 144	583 125	395 133	40 381	352 575
2010 09	61 285	148 080	388 349	447 460	590 534	383 065	39 677	359 347
2010 10	73 082	146 039	384 188	450 499	598 667	386 882	38 400	365 509
2010 11	81 563	140 686	404 403	454 645	595 638	383 906	36 931	365 611

Passiven gegenüber dem Inland / Domestic liabilities

2000	926	15 726	119 925	249 917	103 179	151 376	34 687	93 507
2001	785	20 807	114 296	253 980	110 368	148 112	35 634	93 432
2002	866	12 335	113 513	286 553	123 029	124 617	36 312	93 797
2003	3 173	20 039	112 447	319 272	168 071	92 993	30 348	89 082
2004	2 017	17 687	118 294	326 731	155 371	117 150	27 895	90 639
2005	2 055	16 971	112 722	337 144	169 962	172 065	27 368	87 130
2006	3 866	20 192	119 171	336 497	160 880	229 015	35 092	88 115
2007	6 740	24 654	126 795	313 994	168 076	296 107	41 974	88 710
2008	2 498	31 114	100 797	335 005	199 361	234 530	51 087	91 509
2009	1 738	27 272	82 063	396 853	263 881	135 560	44 767	97 896
2009 11	1 670	32 628	79 439	395 504	269 477	141 308	45 060	97 116
2009 12	1 738	27 272	82 063	396 853	263 881	135 560	44 767	97 896
2010 01	1 955	38 304	79 063	400 907	273 998	134 540	44 066	97 700
2010 02	2 190	36 085	81 172	404 861	270 149	136 494	43 659	100 340
2010 03	2 307	35 658	75 761	402 458	272 185	131 078	43 429	99 899
2010 04	2 491	34 692	77 811	406 531	281 379	129 543	43 015	99 838
2010 05	2 465	35 171	77 135	410 502	288 868	130 412	42 994	100 467
2010 06	2 384	36 710	71 645	410 060	284 250	121 982	42 420	101 027
2010 07	2 548	40 914	68 976	412 391	285 562	122 590	41 280	101 145
2010 08	2 287	34 383	67 538	415 208	286 377	119 051	40 381	101 018
2010 09	2 229	43 328	69 093	416 058	289 472	116 335	39 677	104 039
2010 10	1 819	40 925	69 931	418 853	290 351	116 289	38 400	105 832
2010 11	2 183	34 966	70 076	423 205	291 241	114 429	36 931	107 350

¹⁰ Vor Dezember 1996 *Anleihen und Pfandbriefdarlehen* nur insgesamt verfügbar (keine Unterteilung in In- und Ausland).
Prior to December 1996, separate figures for domestic *Bonds/mortgage bonds* are not available.

Jahresende Monatsende	Rechnungs- abgrenzung	Sonstige Passiven	Wertberich- tigungen und Rückstel- lungen ¹¹	Reserven für allgemeine Bankrisiken	Gesellschafts- kapital	Reserven	Gewinn/ Verlust- vortrag	Bilanzsumme	Nachrangige Verpflich- tungen
End of year End of month	Accrued expenses and deferred income	Other liabilities	Value adjust- ments and provisions ¹¹	Reserves for general banking risks	Capital	Reserves	Retained earnings/ accumulated losses brought forward	Balance sheet total	Subordinated liabilities
	29	30	31	32	33	34	35	36	37

2000	23 281	229 330	29 441	10 349	29 462	68 736	5 559	2 107 939	32 584
2001	21 444	225 444	24 748	10 647	29 831	76 234	6 397	2 202 087	38 488
2002	17 659	314 631	25 487	11 618	28 052	80 251	6 771	2 233 641	31 819
2003	17 325	195 686	22 965	12 500	27 969	78 067	6 075	2 221 541	30 259
2004	18 249	253 441	21 453	14 480	27 991	77 200	8 539	2 484 720	29 105
2005	24 126	257 694	22 125	16 032	25 054	83 080	10 048	2 842 898	30 034
2006	31 903	248 981	21 151	17 469	24 268	92 013	11 397	3 221 228	37 350
2007	35 642	253 481	23 434	18 956	24 681	94 506	17 219	3 488 464	45 179
2008	24 903	316 039	22 873	18 889	26 147	126 406	- 16 452	3 124 419	57 261
2009	23 868	129 834	22 665	19 948	26 238	95 352	12 792	2 712 986	52 634
2009 11	26 725	144 944	22 699	19 438	26 133	95 665	12 523	2 766 685	52 490
2009 12	23 868	129 834	22 665	19 948	26 238	95 352	12 792	2 712 986	52 634
2010 01	21 642	137 636	22 527	20 022	26 213	91 045	24 555	2 803 871	57 279
2010 02	21 500	142 624	22 399	20 048	26 217	91 120	24 150	2 844 666	57 396
2010 03	20 089	141 401	22 349	20 053	26 261	91 246	22 690	2 791 968	56 729
2010 04	23 118	140 673	22 267	20 068	26 253	91 338	19 572	2 842 794	56 808
2010 05	21 563	187 083	22 460	20 096	26 120	92 082	18 396	2 974 419	58 395
2010 06	21 328	175 638	22 314	20 262	26 140	91 922	14 134	2 845 611	55 117
2010 07	21 650	163 338	22 251	20 218	25 948	92 046	13 827	2 825 299	55 041
2010 08	22 095	176 453	21 642	20 212	25 949	93 450	13 858	2 778 725	54 150
2010 09	21 977	173 896	21 519	20 226	25 952	93 543	13 865	2 788 779	53 527
2010 10	22 056	167 362	21 374	20 252	25 941	93 637	13 867	2 807 754	52 596
2010 11	23 161	166 476	21 285	20 269	25 974	93 413	13 963	2 827 925	50 656

2000	11 974	64 813	26 123	10 277	29 462	68 736	4 376	985 005	12 436
2001	11 967	47 487	23 497	10 559	29 831	76 234	4 736	981 726	10 819
2002	9 032	53 066	24 174	11 538	28 052	80 251	5 055	1 002 190	9 954
2003	9 347	49 967	22 308	12 422	27 969	78 067	5 351	1 040 856	8 404
2004	10 228	75 848	20 277	14 345	27 991	77 200	7 340	1 089 016	8 608
2005	11 219	79 492	20 897	15 876	25 054	83 080	7 837	1 168 872	7 555
2006	15 505	80 194	19 963	17 281	24 268	92 013	8 668	1 250 720	7 639
2007	16 475	57 436	22 123	18 726	24 681	94 506	13 686	1 314 682	10 067
2008	15 384	71 238	20 609	18 590	26 147	126 406	- 19 553	1 304 722	9 401
2009	13 997	39 599	20 527	19 560	26 238	95 352	12 973	1 278 274	7 679
2009 11	16 785	46 206	20 885	19 066	26 133	95 665	12 662	1 299 593	7 585
2009 12	13 997	39 599	20 527	19 560	26 238	95 352	12 973	1 278 274	7 679
2010 01	11 457	41 886	20 703	19 582	26 213	91 045	23 019	1 304 437	8 877
2010 02	10 888	42 769	20 576	19 600	26 217	91 120	22 617	1 308 737	8 489
2010 03	10 483	47 342	20 570	19 647	26 261	91 246	21 280	1 299 603	8 758
2010 04	13 297	43 960	20 517	19 660	26 253	91 338	18 342	1 308 667	7 908
2010 05	10 959	58 676	20 619	19 669	26 120	92 082	17 263	1 333 401	8 216
2010 06	11 282	60 309	20 503	19 856	26 140	91 922	12 842	1 313 332	8 191
2010 07	11 368	52 458	20 479	19 823	25 948	92 046	12 738	1 310 265	8 255
2010 08	12 219	62 874	19 934	19 822	25 949	93 450	12 780	1 313 271	8 168
2010 09	12 423	62 073	19 860	19 849	25 952	93 543	12 766	1 326 697	7 895
2010 10	12 483	56 314	19 689	19 873	25 941	93 637	12 763	1 323 098	8 446
2010 11	13 123	57 977	19 626	19 886	25 974	93 413	13 720	1 324 102	8 239

¹¹ Ab Dezember 1997 inkl. Schwankungsreserve für Kreditrisiken.
As of December 1997, incl. fluctuation reserve for credit risks.

D12 Bankbilanzen nach Währungen Bank balance sheets by currency

Erhebungsstufe: Unternehmung^{1,2,3} / Reporting entity: parent company^{1,2,3}

In Millionen Franken / In CHF millions

Jahresende Monatsende	CHF	USD	EUR ⁴	DEM ⁵	Übrige Währungen ⁶	Edelmetalle	Leih- und Repogeschäfte ⁷	Bilanzsumme
End of year End of month					Other currencies ⁶	Precious metals	Lending and repo transactions ⁷	Balance sheet total
	1	2	3	4	5	6	7	8
Aktiven gegenüber dem In- und Ausland / Domestic and foreign assets								
2000	926 324	597 564	198 440	7 516	367 864	12 138	5 608	2 107 939
2001	917 291	625 398	242 357	2 420	400 654	12 933	3 454	2 202 087
2002	961 455	553 048	271 587	.	430 886	15 504	1 159	2 233 641
2003	967 076	628 749	291 271	.	313 887	18 788	1 769	2 221 541
2004	1 004 963	722 040	320 877	.	394 108	18 526	24 208	2 484 720
2005	1 033 754	923 467	394 288	.	444 058	24 527	22 802	2 842 898
2006	1 109 488	1 122 496	440 151	.	489 473	35 947	23 672	3 221 228
2007	1 181 700	1 119 565	505 520	.	608 830	47 558	25 292	3 488 464
2008	1 256 708	899 112	436 664	.	491 495	28 034	12 403	3 124 419
2009	1 232 758	763 024	364 583	.	304 034	38 550	10 036	2 712 986
2009 11	1 247 443	696 328	412 230	.	358 570	42 882	9 231	2 766 685
2009 12	1 232 758	763 024	364 583	.	304 034	38 550	10 036	2 712 986
2010 01	1 252 987	824 115	353 119	.	325 184	37 900	10 565	2 803 871
2010 02	1 267 384	811 793	367 598	.	346 834	40 211	10 845	2 844 666
2010 03	1 267 130	778 236	360 086	.	337 664	37 321	11 531	2 791 968
2010 04	1 283 857	768 613	369 780	.	363 791	44 325	12 428	2 842 794
2010 05	1 361 848	828 477	379 379	.	342 648	45 914	16 154	2 974 419
2010 06	1 342 818	737 060	350 520	.	339 048	45 191	30 974	2 845 611
2010 07	1 334 222	677 462	370 536	.	390 945	40 585	11 549	2 825 299
2010 08	1 324 849	744 702	314 170	.	339 725	42 982	12 297	2 778 725
2010 09	1 337 872	666 775	350 869	.	375 966	46 177	11 118	2 788 779
2010 10	1 324 021	663 756	355 297	.	405 009	49 682	9 990	2 807 754
2010 11	1 332 523	778 427	302 207	.	352 038	51 731	11 000	2 827 925
Passiven gegenüber dem In- und Ausland / Domestic and foreign liabilities								
2000	949 780	606 281	185 057	9 200	336 826	15 737	14 258	2 107 939
2001	960 702	668 516	236 596	1 359	316 643	15 810	3 820	2 202 087
2002	1 002 594	567 060	266 307	.	382 587	14 025	1 068	2 233 641
2003	1 005 000	598 504	308 147	.	292 100	17 090	701	2 221 541
2004	1 025 270	704 687	347 159	.	366 466	18 477	22 663	2 484 720
2005	1 080 613	859 519	414 496	.	444 078	22 830	21 362	2 842 898
2006	1 147 217	963 231	549 741	.	508 088	31 844	21 106	3 221 228
2007	1 198 148	1 102 673	551 786	.	573 375	37 978	24 504	3 488 464
2008	1 231 886	925 128	509 646	.	416 102	29 996	11 661	3 124 419
2009	1 196 416	734 006	474 095	.	264 019	34 978	9 471	2 712 986
2009 11	1 217 548	689 796	511 550	.	304 043	35 049	8 686	2 766 685
2009 12	1 196 416	734 006	474 095	.	264 019	34 978	9 471	2 712 986
2010 01	1 221 049	784 062	479 328	.	274 912	34 849	9 670	2 803 871
2010 02	1 235 229	759 775	497 549	.	304 362	36 969	10 783	2 844 666
2010 03	1 222 276	735 403	475 894	.	310 399	37 091	10 904	2 791 968
2010 04	1 234 719	750 252	479 495	.	327 267	40 528	10 532	2 842 794
2010 05	1 304 540	850 937	459 250	.	305 428	42 033	12 233	2 974 419
2010 06	1 268 643	798 790	423 016	.	305 443	38 968	10 750	2 845 611
2010 07	1 256 389	729 207	446 946	.	344 752	38 403	9 601	2 825 299
2010 08	1 270 435	766 464	404 884	.	289 763	38 891	8 290	2 778 725
2010 09	1 273 930	673 883	449 592	.	343 466	40 331	7 575	2 788 779
2010 10	1 272 347	681 190	453 986	.	351 794	41 766	6 672	2 807 754
2010 11	1 273 863	787 031	414 457	.	299 957	44 618	8 000	2 827 925

¹ Geschäftsstellen in der Schweiz und im Fürstentum Liechtenstein sowie die Filialen im Ausland. Nur Banken deren Bilanz- und Treuhandgeschäft 150 Millionen Franken übersteigt und deren Bilanzsumme mindestens 100 Millionen Franken beträgt.
Offices in Switzerland and in the Principality of Liechtenstein, plus branches abroad. Only banks with balance sheets and fiduciary business combined exceeding CHF 150 million and balance sheet totals amounting to at least CHF 100 million.

² 261 Banken im zuletzt ausgewiesenen Monat.
261 banks in the last month shown.

³ Ab September 2006 umfassen die publizierten Zahlen die Werte sämtlicher Raiffeisenbanken. Zuvor flossen nur die Werte der grösseren Raiffeisenbanken ein.
Für Details vgl. *Statistisches Monatsheft* vom März 2007 (Informationen zu SNB-Statistiken) sowie die Zusatztabellen mit hochgerechneten Werten D1_{1a} und D3_{1a}.
From September 2006, the published figures include data for all Raiffeisen banks. Previously, only the larger Raiffeisen banks were covered. For details, cf. information on SNB statistics in the *Monthly Statistical Bulletin* of March 2007 as well as the additional tables with extrapolated figures, D1_{1a} and D3_{1a}.

⁴ Inklusive die ehemaligen Währungen des Euro-Währungsgebietes.
Incl. the former currencies of the euro area.

⁵ Ab März 1999 als *davon-Position* des Euro.
As of March 1999, stated as a sub-item (of which) of the euro.

⁶ Ende 1992 und 1993 inklusive Leihgeschäfte.
Figures of end-1992 and end-1993 include lending transactions.

⁷ Banken, welche die nicht-monetären Forderungen und Verpflichtungen aus Leih- und Repogeschäften bilanzieren, weisen diese zusätzlich separat aus. Unter nicht-monetär verstehen wir Forderungen und Verpflichtungen in Form von Wertschriften und Commodities.
Banks that enter non-monetary claims and liabilities arising from lending and repo transactions in their balance sheets also report these separately. Non-monetary claims and liabilities are held in the form of securities and commodities.

D13: Bankbilanzen nach Währungen

Bank balance sheets by currency

Erhebungsstufe: Bankstelle ^{1, 2, 3} / Reporting entity: bank office ^{1, 2, 3}

In Millionen Franken / In CHF millions

Jahresende Monatsende	CHF	USD	EUR ⁴	DEM ⁵	Übrige Währungen ⁶	Edelmetalle	Leih- und Repogeschäfte ⁷	Bilanzsumme
End of year End of month					Other currencies ⁶	Precious metals	Lending and repo transactions ⁷	Balance sheet total
	1	2	3	4	5	6	7	8
Aktiven gegenüber dem In- und Ausland / Domestic and foreign assets								
2000	931 458	324 623	139 775	3 591	241 903	10 950	5 608	1 654 318
2001	934 409	308 998	150 324	965	211 583	12 749	3 454	1 621 518
2002	979 650	341 525	164 161	.	149 702	13 325	1 159	1 649 522
2003	985 092	328 615	191 233	.	131 870	15 233	1 769	1 653 812
2004	1 014 568	350 539	181 286	.	125 063	14 811	24 201	1 710 467
2005	1 048 129	492 369	194 415	.	129 434	23 710	22 728	1 910 783
2006	1 124 095	500 776	204 787	.	136 160	35 525	23 672	2 025 017
2007	1 198 286	432 025	252 199	.	430 842	46 458	25 292	2 385 102
2008	1 305 981	287 863	191 470	.	235 209	27 491	12 403	2 060 416
2009	1 257 033	298 617	206 150	.	165 117	37 736	10 036	1 974 688
2009 11	1 275 321	286 277	216 001	.	184 347	41 943	9 231	2 013 122
2009 12	1 257 033	298 617	206 150	.	165 117	37 736	10 036	1 974 688
2010 01	1 282 760	307 701	206 595	.	181 348	37 397	10 565	2 026 366
2010 02	1 301 996	306 264	215 077	.	183 562	39 401	10 845	2 057 146
2010 03	1 293 956	287 663	201 737	.	182 836	36 143	11 531	2 013 866
2010 04	1 309 136	294 359	188 221	.	180 638	42 870	12 428	2 027 653
2010 05	1 402 786	294 299	193 189	.	186 864	44 560	16 154	2 137 852
2010 06	1 372 121	269 039	172 195	.	175 081	44 378	12 853	2 045 668
2010 07	1 362 200	263 326	167 508	.	180 356	39 671	11 549	2 024 611
2010 08	1 349 266	270 351	151 464	.	165 360	42 089	12 297	1 990 827
2010 09	1 366 288	271 595	158 517	.	149 147	44 822	11 118	2 001 486
2010 10	1 364 341	258 879	159 444	.	152 997	48 637	9 990	1 994 287
2010 11	1 361 561	258 272	151 323	.	159 194	50 417	11 000	1 991 767

Passiven gegenüber dem In- und Ausland / Domestic and foreign liabilities

2000	964 027	327 488	124 867	5 869	208 866	14 811	14 258	1 654 318
2001	974 494	344 718	149 415	477	133 324	15 746	3 820	1 621 518
2002	1 012 581	351 622	169 316	.	100 879	14 055	1 068	1 649 522
2003	1 016 751	307 746	219 904	.	95 079	13 632	701	1 653 812
2004	1 027 016	351 692	225 200	.	69 148	14 755	22 656	1 710 467
2005	1 088 137	446 596	239 271	.	93 537	21 976	21 266	1 910 783
2006	1 151 029	406 112	294 677	.	120 613	31 480	21 106	2 025 017
2007	1 200 785	505 733	280 682	.	336 537	36 860	24 504	2 385 102
2008	1 260 485	330 269	265 341	.	163 501	29 158	11 661	2 060 416
2009	1 196 307	317 966	276 906	.	140 139	33 898	9 471	1 974 688
2009 11	1 223 497	316 960	290 032	.	140 004	33 984	8 632	2 013 122
2009 12	1 196 307	317 966	276 906	.	140 139	33 898	9 471	1 974 688
2010 01	1 219 719	326 041	284 499	.	152 363	34 095	9 649	2 026 366
2010 02	1 231 805	329 801	299 358	.	149 652	35 791	10 739	2 057 146
2010 03	1 217 422	321 597	271 862	.	156 610	35 513	10 861	2 013 866
2010 04	1 233 713	328 117	266 753	.	150 054	38 528	10 489	2 027 653
2010 05	1 318 510	345 479	256 362	.	165 399	39 985	12 117	2 137 852
2010 06	1 271 322	319 571	249 794	.	156 954	37 407	10 620	2 045 668
2010 07	1 264 067	325 532	233 421	.	155 278	36 724	9 587	2 024 611
2010 08	1 268 540	308 499	231 417	.	136 923	37 189	8 261	1 990 827
2010 09	1 278 042	300 100	244 265	.	133 231	38 300	7 546	2 001 486
2010 10	1 287 571	302 441	227 275	.	130 367	39 981	6 653	1 994 287
2010 11	1 286 731	289 532	235 480	.	129 619	42 486	7 919	1 991 767

¹ Geschäftsstellen in der Schweiz und im Fürstentum Liechtenstein ohne die Filialen im Ausland. Nur Banken deren Bilanz- und Treuhandgeschäft 150 Millionen Franken übersteigt und deren Bilanzsumme mindestens 100 Millionen Franken beträgt.
Offices in Switzerland and in the Principality of Liechtenstein, excluding branches abroad. Only banks with balance sheets and fiduciary business combined exceeding CHF 150 million and balance sheet totals amounting to at least CHF 100 million.

² 261 Banken im zuletzt ausgewiesenen Monat.
261 banks in the last month shown.

³ Ab September 2006 umfassen die publizierten Zahlen die Werte sämtlicher Raiffeisenbanken. Zuvor flossen nur die Werte der grösseren Raiffeisenbanken ein. Für Details vgl. *Statistisches Monatsheft* vom März 2007 (Informationen zu SNB-Statistiken) sowie die Zusatztabellen mit hochgerechneten Werten D1_{1a} und D3_{1a}.
From September 2006, the published figures include data for all Raiffeisen banks. Previously, only the larger Raiffeisen banks were covered. For details, cf. information on SNB statistics in the *Monthly Statistical Bulletin* of March 2007 as well as the additional tables with extrapolated figures, D1_{1a} and D3_{1a}.

⁴ Inklusive die ehemaligen Währungen des Euro-Währungsgebietes.
Incl. the former currencies of the euro area.

⁵ Ab März 1999 als *davon-Position* des Euro.
As of March 1999, stated as a sub-item (*of which*) of the euro.

⁶ Ende 1992 und 1993 inklusive Leihgeschäfte.
Figures of end-1992 and end-1993 include lending transactions.

⁷ Banken, welche die nicht-monetären Forderungen und Verpflichtungen aus Leih- und Repogeschäften bilanzieren, weisen diese zusätzlich separat aus. Unter nicht-monetär verstehen wir Forderungen und Verpflichtungen in Form von Wertschriften und Commodities.
Banks that enter non-monetary claims and liabilities arising from lending and repo transactions in their balance sheets also report these separately. Non-monetary claims and liabilities are held in the form of securities and commodities.

D2 Bankbilanzen: Kredite¹ Bank balance sheets: loans¹

Erhebungsstufe: Unternehmung^{2,3} / Reporting entity: parent company^{2,3}

Veränderung gegenüber dem entsprechenden Vorjahresmonat⁴ / Change from the corresponding month of the previous year⁴

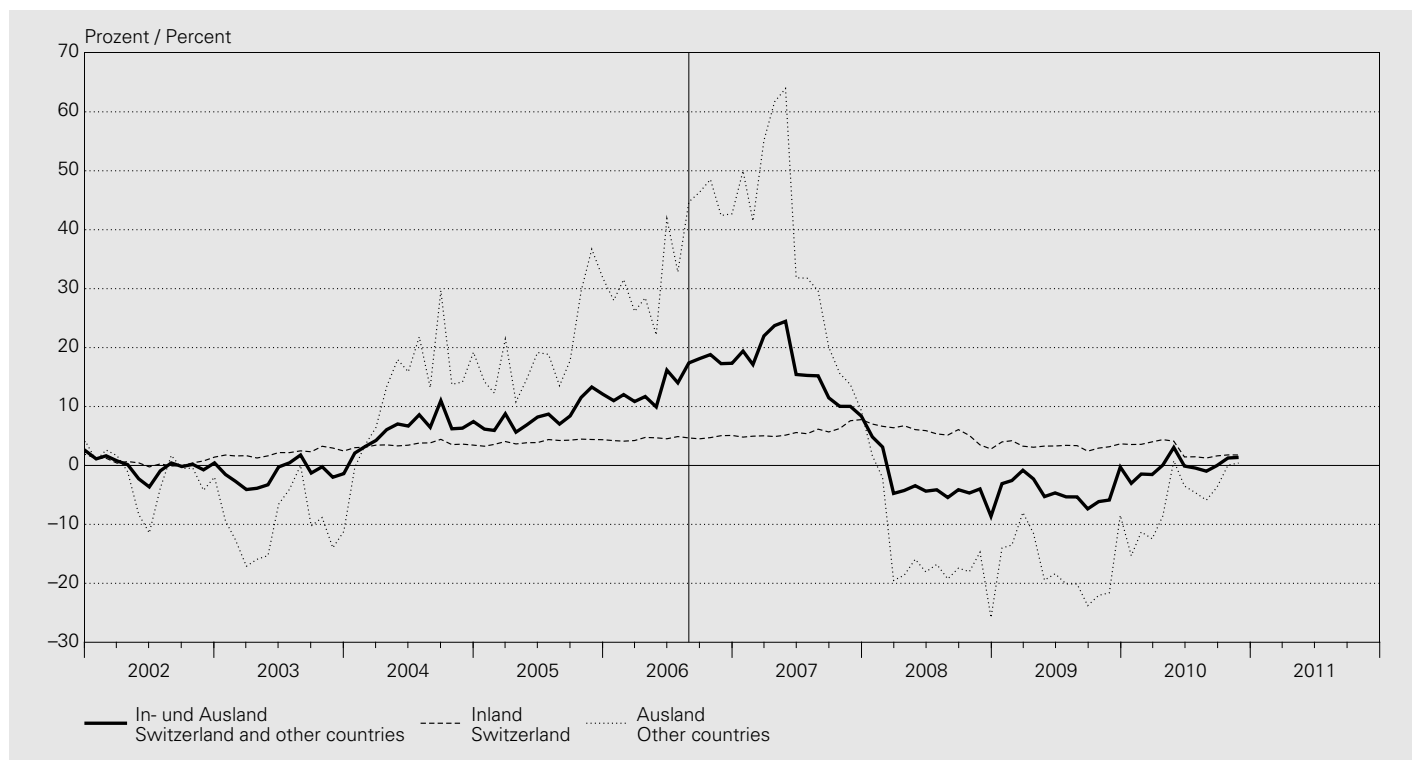

In Millionen Franken / In CHF millions

Jahresende Monatsende	Inland Domestic					Ausland Foreign					Insgesamt (5 + 10)
	Kantonal- banken	Gross- banken	Regional- banken	Übrige Banken- gruppen	Total (1 bis 4) (1 to 4)	Kantonal- banken	Gross- banken	Auslän- disch beherrschte Banken	Übrige Banken- gruppen	Total (6 bis 9) (6 to 9)	
End of year End of month	Cantonal banks	Big banks	Regional banks	Other categories of banks		Cantonal banks	Big banks	Foreign- controlled banks	Other categories of banks		
	1	2	3	4	5	6	7	8	9	10	11
2000	229 760	250 138	63 639	97 469	641 006	4 454	186 669	40 421	22 830	254 374	895 380
2001	233 430	253 152	64 660	101 847	653 089	4 463	198 612	40 050	21 784	264 909	917 998
2002	234 711	243 599	65 885	118 132	662 327	4 332	193 929	41 324	20 088	259 673	922 000
2003	235 853	245 769	66 978	129 992	678 592	3 485	162 501	45 831	18 776	230 593	909 185
2004	239 510	252 380	68 777	141 324	701 991	3 019	202 000	49 839	20 028	274 886	976 877
2005	244 874	265 890	70 576	151 316	732 656	2 931	271 751	61 147	26 550	362 379	1 095 035
2006	251 745	284 535	72 622	180 430	789 332	3 623	417 302	64 575	31 633	517 133	1 306 465
2007	259 275	313 798	72 280	205 362	850 715	3 711	438 571	81 099	41 766	565 147	1 415 862
2008	270 631	315 135	75 264	213 440	874 470	4 523	309 980	70 655	34 056	419 214	1 293 684
2009	287 667	312 623	78 962	227 251	906 503	4 358	273 233	72 665	33 496	383 752	1 290 255
2009 11	286 514	315 040	78 769	226 199	906 522	4 304	282 471	70 229	38 248	395 252	1 301 774
2009 12	287 667	312 623	78 962	227 251	906 503	4 358	273 233	72 665	33 496	383 752	1 290 255
2010 01	289 260	316 110	79 162	229 815	914 347	4 470	286 986	75 316	34 250	401 022	1 315 369
2010 02	290 678	315 321	79 425	231 177	916 601	4 359	288 102	81 326	28 481	402 268	1 318 869
2010 03	291 015	316 552	79 944	231 164	918 675	4 549	278 893	80 476	29 499	393 417	1 312 092
2010 04	292 246	318 673	80 269	234 779	925 967	4 491	287 749	82 446	30 801	405 487	1 331 454
2010 05	293 752	315 343	80 729	234 038	923 862	4 586	299 807	86 314	30 598	421 305	1 345 167
2010 06	295 582	295 403	81 056	234 919	906 960	4 407	278 555	81 065	31 563	395 590	1 302 550
2010 07	296 073	296 606	81 277	234 920	908 876	4 457	275 945	80 462	29 798	390 662	1 299 538
2010 08	297 175	295 719	81 590	235 376	909 860	4 177	273 136	78 708	28 919	384 940	1 294 800
2010 09	299 506	294 228	81 979	238 547	914 260	4 191	270 997	79 332	30 043	384 563	1 298 823
2010 10	300 169	296 540	82 189	240 087	918 985	4 263	273 953	82 005	30 043	390 264	1 309 249
2010 11	302 275	296 766	82 397	241 183	922 621	4 280	279 438	82 386	30 784	396 888	1 319 509

¹ Summe aus Forderungen gegenüber Kunden und Hypothekarforderungen gemäss Monatsbilanzstatistik, im aktuellen Monat 261 Banken. Ohne Edelmetalle, Leih- und Repogeschäfte.

Sum of Claims against customers and Mortgage claims according to the monthly balance sheet statistics, 261 banks in the current reporting month. Not including precious metals, lending transactions and repo transactions.

² Geschäftsstellen in der Schweiz und im Fürstentum Liechtenstein sowie die Filialen im Ausland. Nur Banken deren Bilanz- und Treuhandgeschäft 150 Millionen Franken übersteigt und deren Bilanzsumme mindestens 100 Millionen Franken beträgt. Offices in Switzerland and in the Principality of Liechtenstein, plus branches abroad. Only banks with balance sheets and fiduciary business combined exceeding CHF 150 million and balance sheet totals amounting to at least CHF 100 million.

³ Ab September 2006 umfassen die publizierten Zahlen die Werte sämtlicher Raiffeisenbanken. Zuvor flossen nur die Werte der grösseren Raiffeisenbanken ein. Für Details vgl. Statistisches Monatsheft vom März 2007 (Informationen zu SNB-Statistiken) sowie die Zusatztabelle mit hochgerechneten Werten D1_{1a} und D3_{1a}. From September 2006, the published figures include data for all Raiffeisen banks. Previously, only the larger Raiffeisen banks were covered. For details, cf. information on SNB statistics in the Monthly Statistical Bulletin of March 2007 as well as the additional tables with extrapolated figures, D1_{1a} and D3_{1a}.

⁴ Zwischen September 2006 und August 2007 basieren die Wachstumsraten auf hochgerechneten Werten. Between September 2006 and August 2007, the growth rates are based on extrapolated figures.

D3 Bewilligte und beanspruchte inländische Kredite^{1,2} Approved and utilised domestic loans^{1,2}

Erhebungsstufe: Bankstelle³ / Reporting entity: bank office³

Veränderung gegenüber dem entsprechenden Vorjahresmonat und Anteil unbenützter Limiten⁴
Change from the corresponding month of the previous year and share of unutilised credit lines⁴

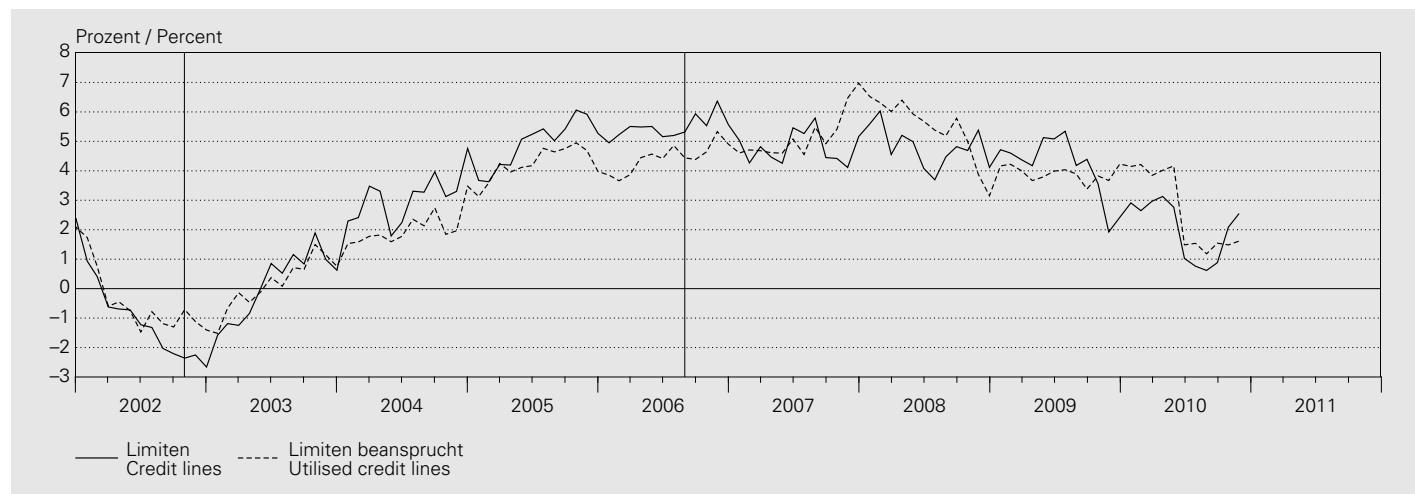

Kredite an im Inland domizilierte Schuldner / Lending to borrowers domiciled in Switzerland

In Millionen Franken / In CHF millions

Jahresende Monatsende	Total		Total		Private Haushalte Private households			
	Hypothekarforderungen Mortgage claims	Forderungen gegenüber Kunden Claims against customers	Limiten Credit lines	Benützung Utilisation	Hypothekarforderungen ⁵ Mortgage claims ⁵	Forderungen gegenüber Kunden Claims against customers	Limiten Credit lines	Benützung Utilisation
	1	2	3	4	5	6	7	8
2007	651 461	167 247	952 281	818 707	501 169	39 622	580 753	540 791
2008	674 654	169 853	991 485	844 507	517 994	34 622	593 201	552 616
2009	712 212	168 034	1 015 495	880 246	546 468	31 657	612 994	578 125
2009 11	710 322	169 981	1 016 953	880 303	544 962	32 813	612 544	577 775
2009 12	712 212	168 034	1 015 495	880 246	546 468	31 657	612 994	578 125
2010 01	715 866	172 644	1 026 631	888 510	548 856	31 964	615 779	580 820
2010 02	717 821	173 215	1 025 138	891 037	550 395	31 742	614 735	582 136
2010 03	720 887	170 855	1 030 589	891 741	552 885	32 527	618 506	585 412
2010 04	723 600	172 924	1 034 874	896 524	554 725	32 333	620 817	587 057
2010 05	725 820	170 996	1 039 863	896 816	556 739	32 348	622 758	589 087
2010 06	729 988	151 270	1 030 139	881 257	559 071	32 041	632 176	591 112
2010 07	732 643	150 044	1 028 018	882 688	561 254	31 946	628 608	593 199
2010 08	735 533	146 325	1 028 417	881 858	563 588	31 690	631 917	595 277
2010 09	738 352	148 711	1 038 116	887 063	566 099	31 905	635 002	598 004
2010 10	740 777	149 334	1 041 954	890 110	564 649	31 985	632 210	596 634
2010 11	743 900	150 615	1 042 895	894 515	567 139	32 291	634 119	599 430

¹ Gemäss Kreditvolumenstatistik; vgl. *Bankenstatistisches Monatsheft*, Tabellen 3A und 3B.

According to credit volume statistics; cf. *Monthly Bulletin of Banking Statistics*, tables 3A and 3B.

² Unter der Benützung wird die Bruttoforderung ausgewiesen. Vor November 2001 wird der Bilanzwert publiziert. Für Details vgl. *Statistisches Monatsheft* vom Juli 2009 (Informationen zu SNB-Statistiken).

The figure shown under utilisation is the gross claim. Before November 2001, the balance sheet figure was published. For details, cf. Information on SNB Statistics, *Monthly Statistical Bulletin* of July 2009.

³ Ab September 2006 umfassen die publizierten Zahlen die Werte sämtlicher Raiffeisenbanken. Zuvor flossen nur die Werte der grösseren Raiffeisenbanken ein. Für Details vgl. *Statistisches Monatsheft* vom März 2007 (Informationen zu SNB-Statistiken).

As of September 2006, the published figures include data for all Raiffeisen banks. Previously, only the larger Raiffeisen banks were covered. For details, cf. information on SNB statistics in the *Monthly Statistical Bulletin* of March 2007.

⁴ Bis Oktober 2002 basiert die Veränderungsrate der beanspruchten Limiten auf Bilanzwerten, danach auf der Bruttoforderung. Zwischen September 2006 und August 2007 basieren die Wachstumsraten auf hochgerechneten Werten für sämtliche Raiffeisenbanken.

Until October 2002, growth rates for utilised credit limits are based on balance sheet values; thereafter they are based on gross claims. Between September 2006 and August 2007, the growth rates are based on extrapolated figures for all Raiffeisen banks.

⁵ Ab Oktober 2010 wird ein Teil der Hypothekarforderungen, der bisher unter den Privaten Haushalten ausgewiesen wurde, verschiedenen Branchen zugeteilt. Für Details vgl. *Statistisches Monatsheft* vom Dezember 2010 (Informationen zu SNB-Statistiken).

As of October 2010, part of the mortgage claims which had previously been reported under private households has been allocated to various different industries. For more details, cf. December 2010 issue of the *Monthly Statistical Bulletin* (Information on SNB Statistics).

D4 Treuhandgeschäfte Fiduciary business

Erhebungsstufe: Unternehmung^{1,2,3} / Reporting entity: parent company^{1,2,3}

Insgesamt / Total

In Millionen Franken / In CHF millions

Jahresende Monatsende	CHF	USD	EUR ⁴	DEM ⁵	Übrige Währungen	Edelmetalle	Total
End of year End of month					Other currencies	Precious metals	
	1	2	3	4	5	6	7

Gegenüber dem In- und Ausland / Domestic and foreign

2000	38 603	247 555	100 055	3 802	32 438	189	418 839
2001	41 131	231 639	106 388	23	33 568	184	412 910
2002	28 264	182 601	103 106	.	32 005	59	346 034
2003	13 466	160 787	106 163	.	34 619	63	315 098
2004	17 698	157 939	104 271	.	39 088	74	319 071
2005	22 632	200 303	109 592	.	56 710	79	389 315
2006	29 884	223 799	128 395	.	57 822	85	439 985
2007	35 613	233 762	164 253	.	64 671	151	498 450
2008	26 459	169 153	149 079	.	43 731	101	388 523
2009	18 001	112 443	86 672	.	34 825	121	252 063
2009 11	17 987	114 000	90 052	.	34 379	52	256 470
2009 12	18 001	112 443	86 672	.	34 825	121	252 063
2010 01	17 282	110 386	83 575	.	34 281	98	245 622
2010 02	16 953	109 271	82 591	.	33 308	195	242 318
2010 03	15 507	105 325	78 315	.	33 697	250	233 096
2010 04	14 434	108 733	76 036	.	34 187	91	233 480
2010 05	14 464	112 721	71 733	.	35 710	217	234 846
2010 06	12 094	106 740	64 523	.	33 582	259	217 197
2010 07	12 017	104 030	65 159	.	34 207	268	215 681
2010 08	11 848	102 242	61 462	.	32 980	302	208 834
2010 09	12 424	98 283	64 223	.	34 591	152	209 673
2010 10	11 535	100 637	65 709	.	36 864	187	214 931
2010 11	11 812	101 971	61 452	.	33 528	244	209 006

Erhebungsstufe: Unternehmung ^{1,2,3} / Reporting entity: parent company ^{1,2,3}
Treuhandaktiven / Fiduciary assets

In Millionen Franken / In CHF millions

Jahresende Monatsende	CHF	USD	EUR ⁴	DEM ⁵	Übrige Währungen	Edelmetalle	Total
End of year End of month					Other currencies	Precious metals	
	1	2	3	4	5	6	7

Gegenüber dem Inland / Domestic

2000	2 104	1 591	745	27	108	67	4 615
2001	1 816	458	218	0	67	70	2 628
2002	1 601	259	203	.	29	59	2 151
2003	1 353	705	604	.	76	63	2 801
2004	1 889	367	209	.	30	56	2 551
2005	1 765	275	221	.	143	77	2 481
2006	1 718	985	989	.	155	74	3 921
2007	1 952	1 047	584	.	123	121	3 827
2008	1 773	1 530	1 750	.	351	—	5 405
2009	1 327	1 538	1 270	.	258	6	4 399
2009 11	1 364	1 471	1 404	.	251	—	4 489
2009 12	1 327	1 538	1 270	.	258	6	4 399
2010 01	1 239	1 287	888	.	282	—	3 696
2010 02	1 150	1 199	783	.	235	6	3 373
2010 03	1 064	1 030	883	.	191	6	3 174
2010 04	1 050	795	666	.	215	6	2 732
2010 05	1 294	1 650	1 173	.	282	—	4 399
2010 06	1 291	1 206	868	.	258	—	3 622
2010 07	1 330	1 248	770	.	234	—	3 582
2010 08	1 272	1 114	766	.	248	—	3 401
2010 09	1 196	1 257	920	.	282	—	3 655
2010 10	2 420	1 266	806	.	256	—	4 747
2010 11	2 500	1 106	921	.	272	—	4 798

Gegenüber dem Ausland / Foreign

2000	36 499	245 964	99 310	3 775	32 330	122	414 224
2001	39 315	231 181	106 170	23	33 501	114	410 282
2002	26 663	182 342	102 903	.	31 976	0	343 883
2003	12 113	160 082	105 559	.	34 543	—	312 297
2004	15 809	157 572	104 062	.	39 058	18	316 520
2005	20 867	200 028	109 371	.	56 567	2	386 834
2006	28 166	222 814	127 406	.	57 667	11	436 064
2007	33 661	232 715	163 669	.	64 548	30	494 623
2008	24 686	167 623	147 329	.	43 380	101	383 118
2009	16 674	110 905	85 402	.	34 567	115	247 664
2009 11	16 623	112 529	88 648	.	34 128	52	251 981
2009 12	16 674	110 905	85 402	.	34 567	115	247 664
2010 01	16 043	109 099	82 687	.	33 999	98	241 926
2010 02	15 803	108 072	81 808	.	33 073	189	238 945
2010 03	14 443	104 295	77 432	.	33 506	244	229 921
2010 04	13 384	107 938	75 370	.	33 972	85	230 748
2010 05	13 170	111 071	70 560	.	35 428	217	230 447
2010 06	10 803	105 534	63 655	.	33 324	259	213 574
2010 07	10 687	102 782	64 389	.	33 973	268	212 099
2010 08	10 576	101 128	60 696	.	32 732	302	205 433
2010 09	11 228	97 026	63 303	.	34 309	152	206 018
2010 10	9 115	99 371	64 903	.	36 608	187	210 184
2010 11	9 312	100 865	60 531	.	33 256	244	204 207

¹ Geschäftsstellen in der Schweiz und im Fürstentum Liechtenstein sowie die Filialen im Ausland. Nur Banken deren Bilanz- und Treuhandgeschäft 150 Millionen Franken übersteigt und deren Bilanzsumme mindestens 100 Millionen Franken beträgt.
Offices in Switzerland and in the Principality of Liechtenstein, plus branches abroad. Only banks with balance sheets and fiduciary business combined exceeding CHF 150 million and balance sheet totals amounting to at least CHF 100 million.

² 261 Banken im zuletzt ausgewiesenen Monat.
261 banks in the last month shown.

³ Ab September 2006 umfassen die publizierten Zahlen die Werte sämtlicher Raiffeisenbanken. Zuvor flossen nur die Werte der grösseren Raiffeisenbanken ein.
Für Details vgl. *Statistisches Monatsheft* vom März 2007 (Informationen zu SNB-Statistiken) sowie die Zusatztabelle mit hochgerechneten Werten D11_{1a} und D31_{1a}.
From September 2006, the published figures include data for all Raiffeisen banks. Previously, only the larger Raiffeisen banks were covered. For details, cf. information on SNB statistics in the *Monthly Statistical Bulletin* of March 2007 as well as the additional tables with extrapolated figures, D11_{1a} and D31_{1a}.

⁴ Inklusive die ehemaligen Währungen des Euro-Währungsgebietes.
Including the former currencies of the euro area.

⁵ Ab März 1999 als *davon-Position* des Euro.
As of March 1999, stated as a sub-item (*of which*) of the euro.

Erhebungsstufe: Unternehmung^{1,2,3} / Reporting entity: parent company^{1,2,3}

Treuhandspassiven / Fiduciary liabilities

In Millionen Franken / In CHF millions

Jahresende Monatsende	CHF	USD	EUR ⁴	DEM ⁵	Übrige Währungen	Edelmetalle	Total
End of year End of month					Other currencies	Precious metals	
	1		2	3	4	5	6
							7

Gegenüber dem Inland / Domestic

2000	22 673	31 778	24 148	1 141	5 049	122	83 769
2001	25 177	25 251	22 235	2	4 372	114	77 143
2002	17 235	18 220	20 801	.	4 383	0	60 641
2003	8 232	17 180	22 293	.	4 476	—	52 180
2004	11 260	16 581	20 955	.	5 095	1	53 892
2005	15 179	21 453	23 658	.	6 809	—	67 099
2006	20 088	22 326	30 345	.	10 007	10	82 777
2007	23 957	22 955	35 428	.	9 978	6	92 324
2008	17 721	18 092	31 334	.	6 513	4	73 664
2009	13 073	12 563	18 910	.	5 056	10	49 613
2009 11	12 818	12 594	19 703	.	5 097	4	50 215
2009 12	13 073	12 563	18 910	.	5 056	10	49 613
2010 01	12 734	11 897	18 419	.	4 877	4	47 931
2010 02	12 622	11 771	19 037	.	4 724	6	48 160
2010 03	11 216	12 227	18 312	.	4 719	4	46 478
2010 04	10 420	11 807	17 599	.	4 674	1	44 503
2010 05	10 351	11 278	16 769	.	4 653	1	43 052
2010 06	8 082	10 911	14 180	.	4 487	3	37 662
2010 07	8 129	10 321	13 592	.	4 672	14	36 728
2010 08	8 067	10 608	13 292	.	4 509	14	36 489
2010 09	8 659	10 401	14 137	.	4 525	10	37 733
2010 10	7 659	10 758	14 636	.	7 663	37	40 753
2010 11	8 076	10 515	13 301	.	4 477	40	36 409

Gegenüber dem Ausland / Foreign

2000	15 929	215 777	75 907	2 661	27 389	67	335 070
2001	15 949	206 388	84 153	21	29 196	70	335 761
2002	11 029	164 381	82 304	.	27 621	59	285 394
2003	5 234	143 607	83 870	.	30 142	63	262 917
2004	6 438	141 357	83 316	.	33 994	74	265 179
2005	7 453	178 851	85 933	.	49 900	78	322 216
2006	9 796	201 472	98 050	.	47 815	75	357 208
2007	11 656	210 807	128 825	.	54 693	145	406 126
2008	8 737	151 061	117 744	.	37 218	97	314 857
2009	4 928	99 880	67 762	.	29 769	112	202 450
2009 11	5 169	101 406	70 349	.	29 281	49	206 254
2009 12	4 928	99 880	67 762	.	29 769	112	202 450
2010 01	4 548	98 489	65 156	.	29 405	94	197 691
2010 02	4 332	97 500	63 554	.	28 583	190	194 158
2010 03	4 291	93 098	60 004	.	28 979	247	186 618
2010 04	4 014	96 926	58 436	.	29 512	90	188 978
2010 05	4 114	101 443	54 964	.	31 058	216	191 794
2010 06	4 012	95 829	50 343	.	29 093	256	179 534
2010 07	3 888	93 709	51 567	.	29 536	254	178 953
2010 08	3 781	91 634	48 170	.	28 470	288	172 345
2010 09	3 765	87 881	50 086	.	30 066	142	171 940
2010 10	3 877	89 879	51 072	.	29 200	151	174 179
2010 11	3 735	91 455	48 152	.	29 050	204	172 596

¹ Geschäftsstellen in der Schweiz und im Fürstentum Liechtenstein sowie die Filialen im Ausland. Nur Banken deren Bilanz- und Treuhandsgeschäft 150 Millionen Franken übersteigt und deren Bilanzsumme mindestens 100 Millionen Franken beträgt.
Offices in Switzerland and in the Principality of Liechtenstein, plus branches abroad. Only banks with balance sheets and fiduciary business combined exceeding CHF 150 million and balance sheet totals amounting to at least CHF 100 million.

² 261 Banken im zuletzt ausgewiesenen Monat.
261 banks in the last month shown.

³ Ab September 2006 umfassen die publizierten Zahlen die Werte sämtlicher Raiffeisenbanken. Zuvor flossen nur die Werte der grösseren Raiffeisenbanken ein. Für Details vgl. *Statistisches Monatsheft* vom März 2007 (Informationen zu SNB-Statistiken) sowie die Zusatztabelle mit hochgerechneten Werten D1_{1a} und D3_{1a}.
From September 2006, the published figures include data for all Raiffeisen banks. Previously, only the larger Raiffeisen banks were covered. For details, cf. information on SNB statistics in the *Monthly Statistical Bulletin* of March 2007 as well as the additional tables with extrapolated figures, D1_{1a} and D3_{1a}.

⁴ Inklusive die ehemaligen Währungen des Euro-Währungsgebietes.
Including the former currencies of the euro area.

⁵ Ab März 1999 als *davon-Position* des Euro.
As of March 1999, stated as a sub-item (*of which*) of the euro.

D51 Wertschriftenbestände in Kundendepots der Banken^{1,2} Holdings of securities in bank custody accounts^{1,2}

76 Banken, Erhebungsstufe: Bankstelle / 76 banks, reporting entity: bank office

Nach Domizil des Depotinhabers und Wertschriftenkategorie / By domicile of custody account holder and category of security

In- und ausländische Emittenten, alle Währungen / Domestic and foreign issuers, all currencies

In Milliarden Franken / In CHF billions

Jahresende Monatsende	Total	Geldmarktpapiere Money market instruments	Obligationen ^{3,4} Bonds ^{3,4}		Aktien ⁵ Shares ⁵	Anteile an Kollektivanlagen ^{4,6} Units in collective investment schemes ^{4,6}	
			davon / of which Öffentliche Hand Public sector	davon / of which Schweizerische Kollektivanlagen gemäss KAG ⁷ Swiss collective investment schemes pursuant to CISA ⁷			
1	2	3			4	5	6

Inländische Depotinhaber / Resident custody account holders

2000	1 610	5	524	126	825	244	115
2001	1 437	15	502	121	660	249	114
2002	1 226	18	515	142	456	228	110
2003	1 362	21	519	149	538	270	132
2004	1 478	16	534	166	555	353	197
2005	1 777	18	568	191	648	486	210
2006	1 993	25	605	195	706	583	277
2007	2 163	35	642	189	709	689	321
2008	1 657	52	611	181	439	504	255
2009	1 947	53	671	190	556	617	342
2009 11	1 868	48	657	183	523	590	323
2009 12	1 947	53	671	190	556	617	342
2010 01	1 958	54	677	192	552	624	349
2010 02	1 990	55	689	200	562	632	355
2010 03	2 022	53	690	201	581	647	364
2010 04	2 041	52	692	201	580	666	378
2010 05	2 017	50	703	207	551	664	379
2010 06	1 945	51	683	199	521	643	371
2010 07	1 979	53	686	202	539	653	379
2010 08	1 956	53	684	199	523	647	379
2010 09	1 997	57	692	203	539	659	386
2010 10	2 033	52	697	204	560	674	391
2010 11	2 004	55	678	194	554	669	387

Ausländische Depotinhaber / Non-resident custody account holders

2000	1 887	17	611	125	891	350	78
2001	1 863	28	628	115	785	396	76
2002	1 625	35	618	118	601	347	62
2003	1 849	34	642	133	726	409	66
2004	1 967	33	649	140	784	442	66
2005	2 554	48	631	168	992	705	77
2006	2 872	49	599	156	1 180	822	84
2007	3 072	58	580	156	1 185	1 000	87
2008	2 190	78	511	153	716	684	81
2009	2 410	61	595	143	901	681	81
2009 11	2 375	60	595	139	862	673	82
2009 12	2 410	61	595	143	901	681	81
2010 01	2 404	59	597	142	890	685	80
2010 02	2 422	56	606	148	896	693	81
2010 03	2 465	52	593	147	949	701	81
2010 04	2 487	54	603	153	937	719	82
2010 05	2 456	56	605	153	900	722	82
2010 06	2 327	53	577	146	857	677	78
2010 07	2 346	47	579	147	886	670	78
2010 08	2 293	66	559	141	862	648	77
2010 09	2 313	52	562	144	879	661	79
2010 10	2 396	68	569	144	914	682	78
2010 11	2 378	64	567	140	901	679	78

¹ Die Zahlen basieren auf der Monaterhebung. Diese deckt rund 95% des Depotwertes der jährlichen Vollerhebung ab. Per Ende Dezember 2009 wurde der Kreis der meldepflichtigen Institute angepasst. Aus diesem Grund ist ein zeitlicher Vergleich der Daten zum Teil schwierig. Die Erhebung unterliegt zudem Umteilungen in der Klassierung von Kunden und Wertpapieren. Weitere Angaben finden sich in den Informationen zu SNB-Statistiken.
Data are based on monthly statistics, which cover approximately 95% of the custody account value established in the comprehensive annual statistics. The reporting population was adjusted with effect from the end of December 2009. Consequently, time series comparisons for some of the data are difficult. In addition, reallocations have been carried out in the customer and securities classifications within the survey. For more details, cf. information on SNB statistics in the *Monthly Statistical Bulletin*.

² Die Erhebung der Wertschriftenbestände wurde im März 2005 angepasst. Dabei aktualisierten einige Bankeninstitute die Kategorisierung der Sektoren und der Wertschriften. Aus diesem Grund ist ein zeitlicher Vergleich der Daten zum Teil schwierig.
Adjustments were made to the reporting of holdings of securities in March 2005, when a number of banking institutions updated the breakdown of their sectoral and securities reporting. Consequently, time series comparisons for some of the data are difficult.

³ Inklusive Kassenobligationen, kündbare Obligationen, Notes, Wandel- und Optionsanleihen. Ab Dezember 2008 inklusive in Kontenform geführte Kassenobligationen.
Including medium-term bank-issued notes, bonds subject to notice of termination, notes, convertible bonds and warrant issues. As of December 2008, including medium-term bank-issued notes managed in the form of an account.

⁴ Vgl. Fussnote 4, Seite 52.
Cf. footnote 4, page 52.

⁵ Inklusive Partizipations- und Genussscheine. Bis November 2007 inklusive Anteile an kollektiven Kapitalanlagen mit Closed-End-Struktur. Ab Dezember 2007 werden die Anteile an kollektiven Kapitalanlagen mit Closed-End-Struktur unter den *Anteilen an Kollektivanlagen* ausgewiesen. Ab Dezember 2008 inklusive Bezugsrechte.
Including participation certificates and dividend-right certificates. Until November 2007, including units in collective investment schemes with a closed-end structure. As of December 2007, units in collective investment schemes with a closed-end structure are shown under *units in collective investment schemes*. As of December 2008, including subscription rights.

⁶ Vgl. Fussnote 6, Seite 52.
Cf. footnote 6, page 52.

Jahresende Monatsende End of year End of month	Strukturierte Produkte ^{4, 8, 9} Structured products ^{4, 8, 9}				Übrige Wertschriften ^{10, 11} Other securities ^{10, 11}	
	davon / of which					
	Hebel-Produkte Leveraged products	Partizipations-Produkte Participation products	Renditeoptimierungs- Produkte Yield enhancement products	Kapitalschutz-Produkte Capital protection products		
	8	9	10	11	12	13

Inländische Depotinhaber / Resident custody account holders

2000	13
2001	10
2002	9
2003	14
2004	19
2005	52	5
2006	71	2
2007	86	2
2008	50	1
2009	49	1	14	9	23	1
2009 11	49	1	13	9	24	1
2009 12	49	1	14	9	23	1
2010 01	49	1	13	10	24	1
2010 02	50	1	13	10	24	1
2010 03	50	2	13	10	24	1
2010 04	50	2	13	10	24	1
2010 05	48	2	12	10	23	1
2010 06	47	2	12	9	23	1
2010 07	47	2	12	10	23	1
2010 08	47	2	12	10	23	1
2010 09	48	2	12	11	22	1
2010 10	48	2	12	11	22	1
2010 11	48	2	12	11	22	1

Ausländische Depotinhaber / Non-resident custody account holders

2000	18
2001	25
2002	25
2003	39
2004	58
2005	159	19
2006	214	7
2007	248	1
2008	201	1
2009	171	13	66	30	58	1
2009 11	183	20	69	29	61	0
2009 12	171	13	66	30	58	1
2010 01	172	13	66	31	59	1
2010 02	171	14	63	30	60	1
2010 03	170	15	61	31	60	0
2010 04	174	15	62	31	61	0
2010 05	173	18	59	30	62	0
2010 06	162	16	55	29	59	0
2010 07	164	14	55	31	60	0
2010 08	157	15	49	30	60	0
2010 09	160	14	51	32	60	0
2010 10	163	15	52	32	61	0
2010 11	166	18	55	31	59	0

⁷ Bis Februar 2005 wurden unter der Wertschriftenkategorie *Anlagefondszertifikate* teilweise auch *Anteile an übrigen kollektiven Kapitalanlagen* mit Open-End-Struktur gemeldet. Von März 2005 bis November 2007 wurden unter der Wertschriftenkategorie *Anteile an schweizerischen Anlagefonds* ausschliesslich Anteile an Anlagefonds gemäss schweizerischen Anlagefondsgesetz (AFG) ausgewiesen. Ab Dezember 2007 werden *Schweizerische Kollektivanlagen gemäss KAG* (Kollektivanlagengesetz) erfasst. Diese umfassen neben den vertraglichen Anlagefonds auch Investmentgesellschaften mit variablem Kapital (SICAV) (open-end), geschlossene kollektive Kapitalanlagen (closed-end) in der Form von Kommanditgesellschaften für kollektive Kapitalanlagen (KGK) und nicht kotierte Investmentgesellschaften mit festem Kapital (SICAF).

Until February 2005, the *investment fund certificates* securities category also included some data on *units in other collective investment schemes* with an open-end structure. From March 2005 to November 2007, the *units in Swiss investment funds* securities category contained exclusively investment fund units as specified in the Swiss Investment Fund Act. As of December 2007, *Swiss collective investment schemes pursuant to CISA* (Collective Investment Schemes Act) are recorded. They contain contractual investment funds, investment companies with variable capital (SICAV) (open-end), closed collective capital investments (closed-end) in the form of limited partnerships for collective capital investments and non-listed investment companies with fixed capital (SICAF).

⁸ Ab Dezember 2008 beinhalten die strukturierten Produkte auch Hebel-Produkte.
As of December 2008, structured products include leveraged products.

⁹ Die Gliederung der strukturierten Produkte erfolgt anhand der Swiss Derivative Map des Schweizerischen Verbandes für Strukturierte Produkte (SVSP).
Breakdown of the *structured products* category according to the *Swiss Derivative Map* published by the Swiss Structured Products Association (SVSP).

¹⁰ Ohne Derivate.
Excluding derivatives.

¹¹ Unter den übrigen Wertschriften wurden bis Februar 2005 auch strukturierte Produkte gemeldet.
Until February 2005, structured products were recorded under the *other securities* category.

D51 Wertschriftenbestände in Kundendepots der Banken^{1,2} Holdings of securities in bank custody accounts^{1,2}

76 Banken, Erhebungsstufe: Bankstelle / 76 banks, reporting entity: bank office

Nach Domizil des Depotinhabers und Wertschriftenkategorie / By domicile of custody account holder and category of security

In- und ausländische Emittenten, alle Währungen / Domestic and foreign issuers, all currencies

In Milliarden Franken / In CHF billions

Jahresende Monatsende	Total	Geldmarktpapiere Money market instruments	Obligationen ^{3,4} Bonds ^{3,4}		Aktien ⁵ Shares ⁵	Anteile an Kollektivanlagen ^{4,6} Units in collective investment schemes ^{4,6}	
			davon / of which Öffentliche Hand Public sector	davon / of which		davon / of which	davon / of which
1	2	3			4		

In- und ausländische Depotinhaber / Resident and non-resident custody account holders

2000	3 497	22	1 135	251	1 715	594	193
2001	3 299	43	1 130	236	1 445	645	190
2002	2 851	54	1 132	260	1 057	575	172
2003	3 211	55	1 160	282	1 264	679	198
2004	3 445	49	1 183	306	1 339	796	263
2005	4 331	66	1 199	359	1 640	1 191	287
2006	4 865	73	1 204	352	1 887	1 405	361
2007	5 235	94	1 221	345	1 894	1 689	408
2008	3 847	130	1 123	333	1 155	1 188	336
2009	4 357	114	1 266	333	1 457	1 298	423
2009 11	4 243	108	1 253	322	1 386	1 263	405
2009 12	4 357	114	1 266	333	1 457	1 298	423
2010 01	4 362	113	1 275	334	1 442	1 309	430
2010 02	4 412	111	1 296	348	1 458	1 325	436
2010 03	4 487	105	1 282	348	1 529	1 348	444
2010 04	4 528	106	1 295	354	1 518	1 384	460
2010 05	4 474	107	1 308	360	1 451	1 386	461
2010 06	4 272	104	1 259	345	1 378	1 319	449
2010 07	4 325	100	1 264	349	1 425	1 323	457
2010 08	4 248	120	1 243	341	1 385	1 295	456
2010 09	4 311	109	1 254	346	1 418	1 320	464
2010 10	4 429	120	1 265	348	1 474	1 356	470
2010 11	4 382	119	1 245	334	1 455	1 348	465

¹ Die Zahlen basieren auf der Monatterhebung. Diese deckt rund 95% des Depotwertes der jährlichen Vollerhebung ab. Per Ende Dezember 2009 wurde der Kreis der meldepflichtigen Institute angepasst. Aus diesem Grund ist ein zeitlicher Vergleich der Daten zum Teil schwierig. Die Erhebung unterliegt zudem Umteilungen in der Klassierung von Kunden und Wertpapieren. Weitere Angaben finden sich in den Informationen zu SNB-Statistiken.

Data are based on monthly statistics, which cover approximately 95% of the custody account value established in the comprehensive annual statistics. The reporting population was adjusted with effect from the end of December 2009. Consequently, time series comparisons for some of the data are difficult. In addition, reallocations have been carried out in the customer and securities classifications within the survey. For more details, cf. information on SNB statistics in the *Monthly Statistical Bulletin*.

² Die Erhebung der Wertschriftenbestände wurde im März 2005 angepasst. Dabei aktualisiert einige Bankeninstitute die Kategorisierung der Sektoren und der Wertschriften. Aus diesem Grund ist ein zeitlicher Vergleich der Daten zum Teil schwierig. Adjustments were made to the reporting of holdings of securities in March 2005, when a number of banking institutions updated the breakdown of their sectoral and securities reporting. Consequently, time series comparisons for some of the data are difficult.

³ Inklusive Kassenobligationen, kündbare Obligationen, Notes, Wandel- und Optionsanleihen. Ab Dezember 2008 inklusive in Kontenform geführte Kassenobligationen. Including medium-term bank-issued notes, bonds subject to notice of termination, notes, convertible bonds and warrant issues. As of December 2008, including medium-term bank-issued notes managed in the form of an account.

⁴ Die Klärung von Abgrenzungsfragen hat zu Verschiebungen zwischen den Obligationen resp. den Anteilen an Kollektivanlagen und den strukturierten Produkten geführt. Ein Vergleich der Daten vor und nach Juli 2009 ist deshalb schwierig. Clarification of definition issues has led to shifts between bonds and units in collective investment schemes, on the one hand, and structured products, on the other, which makes it difficult to compare data from before and after July 2009.

⁵ Inklusive Partizipations- und Genussscheine. Bis November 2007 inklusive Anteile an kollektiven Kapitalanlagen mit Closed-End-Struktur. Ab Dezember 2007 werden die Anteile an kollektiven Kapitalanlagen mit Closed-End-Struktur unter den Anteilen an Kollektivanlagen ausgewiesen. Ab Dezember 2008 inklusive Bezugsrechte. Including participation certificates and dividend-right certificates. Until November 2007, including units in collective investment schemes with a closed-end structure. As of December 2007, units in collective investment schemes with a closed-end structure are shown under *units in collective investment schemes*. As of December 2008, including subscription rights.

⁶ Bis Februar 2005 nur *Anlagefondszertifikate*. Von März 2005 bis November 2007 nur Anteile an kollektiven Kapitalanlagen mit Open-End-Struktur. Anteile an Kollektivanlagen mit Closed-End-Struktur wurden unter den Aktien verbucht. Ab Dezember 2007 alle Anteile an Kollektivanlagen (sowohl mit Open-End als auch mit Closed-End-Struktur). *Strukturierte Produkte* werden nicht unter den Anteilen an Kollektivanlagen erfasst, sondern werden in einer eigenen Kategorie ausgewiesen. Until February 2005, containing exclusively *investment fund certificates*. From March 2005 to November 2007, containing exclusively units in collective investment schemes with an open-end structure. Units in collective investment schemes with a closed-end structure were recorded under *shares*. As of December 2007, including all units in collective investment schemes (both with an open-end and a closed-end structure). *Structured products* are not recorded under *units in collective investment schemes* but are shown separately.

Jahresende Monatsende End of year End of month	Strukturierte Produkte ^{4, 8, 9} Structured products ^{4, 8, 9}				Übrige Wertschriften ^{10, 11} Other securities ^{10, 11}	
	davon / of which					
	Hebel-Produkte Leveraged products	Partizipations-Produkte Participation products	Renditeoptimierungs- Produkte Yield enhancement products	Kapitalschutz-Produkte Capital protection products		
	8	9	10	11	12	13

In- und ausländische Depotinhaber / Resident and non-resident custody account holders

2000	31
2001	35
2002	34
2003	53
2004	78
2005	211	23
2006	286	10
2007	334	3
2008	251	2
2009	220	15	80	39	81	2
2009 11	232	21	82	38	84	2
2009 12	220	15	80	39	81	2
2010 01	221	14	79	40	83	2
2010 02	221	16	76	40	84	2
2010 03	220	17	74	41	84	2
2010 04	224	17	75	42	85	2
2010 05	221	19	72	40	85	2
2010 06	209	18	66	39	82	2
2010 07	211	16	67	41	83	2
2010 08	204	16	61	40	83	2
2010 09	208	16	63	43	82	2
2010 10	211	17	64	43	83	2
2010 11	213	20	67	43	80	2

⁷ Bis Februar 2005 wurden unter der Wertschriftenkategorie *Anlagefondszertifikate* teilweise auch *Anteile an übrigen kollektiven Kapitalanlagen* mit Open-End-Struktur gemeldet. Von März 2005 bis November 2007 wurden unter der Wertschriftenkategorie *Anteile an schweizerischen Anlagefonds* ausschliesslich Anteile an Anlagefonds gemäss schweizerischen Anlagefondsgesetz (AFG) ausgewiesen. Ab Dezember 2007 werden *Schweizerische Kollektivanlagen gemäss KAG* (Kollektivanlagengesetz) erfasst. Diese umfassen neben den vertraglichen Anlagefonds auch Investmentgesellschaften mit variablem Kapital (SICAV) (open-end), geschlossene kollektive Kapitalanlagen (closed-end) in der Form von Kommanditgesellschaften für kollektive Kapitalanlagen (KGK) und nicht kotierte Investmentgesellschaften mit festem Kapital (SICAF).

Until February 2005, the *investment fund certificates* securities category also included some data on *units in other collective investment schemes* with an open-end structure. From March 2005 to November 2007, the *units in Swiss investment funds* securities category contained exclusively investment fund units as specified in the Swiss Investment Fund Act. As of December 2007, *Swiss collective investment schemes pursuant to CISA* (Collective Investment Schemes Act) are recorded. They contain contractual investment funds, investment companies with variable capital (SICAV) (open-end), closed collective capital investments (closed-end) in the form of limited partnerships for collective capital investments and non-listed investment companies with fixed capital (SICAF).

⁸ Ab Dezember 2008 beinhalten die strukturierten Produkte auch Hebel-Produkte.
As of December 2008, structured products include leveraged products.

⁹ Die Gliederung der strukturierten Produkte erfolgt anhand der Swiss Derivative Map des Schweizerischen Verbandes für Strukturierte Produkte (SVSP).
Breakdown of the *structured products* category according to the *Swiss Derivative Map* published by the Swiss Structured Products Association (SVSP).

¹⁰ Ohne Derivate.
Excluding derivatives.

¹¹ Unter den übrigen Wertschriften wurden bis Februar 2005 auch strukturierte Produkte gemeldet.
Until February 2005, structured products were recorded under the *other securities* category.

D52 Wertschriftenbestände in Kundendepots der Banken^{1,2} Holdings of securities in bank custody accounts^{1,2}

76 Banken, Erhebungsstufe: Bankstelle / 76 banks, reporting entity: bank office

Nach Domizil des Depotinhabers und Wirtschaftssektor³ / By domicile of custody account holder and business sector³

In- und ausländische Emittenten, alle Währungen / Domestic and foreign issuers, all currencies

In Milliarden Franken / In CHF billions

Jahresende Monatsende	Total	Privat- kunden ⁴	Kommerzielle Kunden ⁵ Commercial customers ⁵		Institutionelle Anleger ^{6,7} Institutional investors ^{6,7}		Finanzierungs- und Vermögensverwaltungs- institutionen ⁷ Financial and asset management institutions ⁷	Versicherungen und Pensionskassen ⁷ Insurance companies and pension funds ⁷	Kredit- und Versicherungshilfs- tätigkeiten Financial auxiliaries	Sozialver- sicherungen Social security institutions	
			davon/ of which Öffentliche Hand Public sector		davon / of which						
End of year End of month	1	2	3	4	5	6	7	8	9	10	11

Inländische Depotinhaber / Resident custody account holders

2000	1610	587	234	29	789	337	139	404	267	.	33
2001	1437	523	193	23	721	294	130	388	253	.	26
2002	1226	437	151	23	638	246	117	360	229	.	22
2003	1362	479	178	25	705	277	135	394	259	.	23
2004	1478	499	184	28	795	318	172	442	294	.	25
2005	1777	521	239	33	1017	412	255	562	393	16	28
2006	1993	562	271	38	1160	496	323	621	420	14	29
2007	2163	578	292	41	1293	560	380	673	425	27	33
2008	1657	418	199	28	1040	442	310	558	351	15	26
2009	1947	480	215	29	1252	564	413	638	412	18	32
2009 11	1868	466	206	28	1197	518	364	630	407	17	32
2009 12	1947	480	215	29	1252	564	413	638	412	18	32
2010 01	1958	478	211	27	1269	572	421	646	415	18	33
2010 02	1990	485	213	28	1292	582	429	658	420	19	33
2010 03	2022	493	217	29	1312	590	435	670	427	19	33
2010 04	2041	495	220	29	1327	599	442	681	429	19	29
2010 05	2017	480	215	27	1322	594	395	680	427	19	29
2010 06	1945	460	207	26	1278	574	382	659	418	18	27
2010 07	1979	468	210	26	1300	590	393	666	425	17	28
2010 08	1956	453	205	26	1297	587	389	667	424	17	27
2010 09	1997	459	213	26	1325	598	397	683	429	17	27
2010 10	2033	470	219	26	1344	608	405	691	437	18	28
2010 11	2004	463	212	26	1329	601	397	684	433	18	26

Ausländische Depotinhaber / Non-resident custody account holders

2000	1887	917	166	.	805
2001	1863	941	157	.	765
2002	1625	783	137	.	706
2003	1849	845	139	.	865
2004	1967	837	155	.	975
2005	2554	948	188	.	1418
2006	2872	981	200	.	1691
2007	3072	1042	227	.	1803
2008	2190	671	133	.	1386
2009	2410	681	150	.	1579
2009 11	2375	692	146	.	1536
2009 12	2410	681	150	.	1579
2010 01	2404	684	139	.	1582
2010 02	2422	687	142	.	1593
2010 03	2465	688	143	.	1634
2010 04	2487	697	146	.	1644
2010 05	2456	685	143	.	1629
2010 06	2327	637	132	.	1558
2010 07	2346	646	133	.	1567
2010 08	2293	619	127	.	1546
2010 09	2313	628	130	.	1556
2010 10	2396	648	135	.	1613
2010 11	2378	640	136	.	1602

Jahresende Monatsende	Total	Privat- kunden ⁴	Kommerzielle Kunden ⁵ Commercial customers ⁵		Institutionelle Anleger ^{6,7} Institutional investors ^{6,7}		Finanzierungs- und Vermögensverwaltungs- institutionen ⁷ Financial and asset management institutions ⁷	Versicherungen und Pensionskassen ⁷		Kredit- und Versicherungshilfs- tätigkeiten Financial auxiliaries	Sozialver- sicherungen Social security institutions
			davon / of which Öffentliche Hand Public sector	davon / of which	davon / of which	davon / of which		Kollektiv- anlageinsti- tutionen ge- mäss KAG ^{8,9} Collective investment institutions pursuant to CISA ^{8,9}	Pensions- kassen ⁷		
1	2	3					4			5	6

In- und ausländische Depotinhaber / Resident and non-resident custody account holders

2000	3 497	1 503	399	.	1 594
2001	3 299	1 463	351	.	1 485
2002	2 851	1 220	288	.	1 344
2003	3 211	1 323	318	.	1 570
2004	3 445	1 336	339	.	1 770
2005	4 331	1 468	427	.	2 435
2006	4 865	1 543	471	.	2 851
2007	5 235	1 620	519	.	3 097
2008	3 847	1 089	332	.	2 426
2009	4 357	1 161	365	.	2 831
2009 11	4 243	1 158	352	.	2 733
2009 12	4 357	1 161	365	.	2 831
2010 01	4 362	1 162	350	.	2 850
2010 02	4 412	1 172	355	.	2 885
2010 03	4 487	1 182	359	.	2 946
2010 04	4 528	1 192	366	.	2 971
2010 05	4 474	1 165	358	.	2 951
2010 06	4 272	1 096	339	.	2 837
2010 07	4 325	1 114	343	.	2 868
2010 08	4 248	1 072	333	.	2 844
2010 09	4 311	1 088	342	.	2 880
2010 10	4 429	1 118	354	.	2 958
2010 11	4 382	1 103	348	.	2 931

¹ Die Zahlen basieren auf der Monatserhebung. Diese deckt rund 95% des Depotwertes der jährlichen Vollerhebung ab. Per Ende Dezember 2009 wurde der Kreis der meldepflichtigen Institute angepasst. Aus diesem Grund ist ein zeitlicher Vergleich der Daten zum Teil schwierig. Die Erhebung unterliegt zudem Umteilungen in der Klassierung von Kunden und Wertpapieren. Weitere Angaben finden sich in den Informationen zu SNB-Statistiken.
Data are based on monthly statistics, which cover approximately 95% of the custody account value established in the comprehensive annual statistics. The reporting population was adjusted with effect from the end of December 2009. Consequently, time series comparisons for some of the data are difficult. In addition, reallocations have been carried out in the customer and securities classifications within the survey. For more details, cf. information on SNB statistics in the *Monthly Statistical Bulletin*.

² Die Erhebung der Wertschriftenbestände wurde im März 2005 angepasst. Dabei aktualisierten einige Bankeninstitute die Kategorisierung der Sektoren und der Wertschriften. Aus diesem Grund ist ein zeitlicher Vergleich der Daten zum Teil schwierig.
Adjustments were made to the reporting of holdings of securities in March 2005, when a number of banking institutions updated the breakdown of their sectoral and securities reporting. Consequently, time series comparisons for some of the data are difficult.

³ Es gelten die folgenden Zuweisungen zu den Wirtschaftssektoren gemäss NOGA Codes vom Jahr 2008: Privatkunden (kein NOGA Code, 97–98), Kommerzielle Kunden (01–63, 68–842, 85–96, 99), Öffentliche Hand (841–842; 85 öffentlich; 871, 879–88, 9101, 9499 öffentlich auf Bundes-, Kantons- und Gemeindeebene; ohne Rechtsformen Verein und Stiftung), Institutionelle Anleger (64–66, 843), Finanzierungs- und Vermögensverwaltungsinstitutionen (642–649, sowie Kollektivanlageinstitutionen (keine NOGA Codes)), Kollektivanlageinstitutionen gemäss KAG (kein NOGA Code), Versicherungen und Pensionskassen (65), Pensionskassen (653), Kredit- und Versicherungshilfstätigkeiten (66), Sozialversicherungen (843).
Allocation to the business sectors pursuant to the 2008 version of the Swiss business classification code, NOGA: private customers (no NOGA code, 97–98), commercial customers (01–63, 68–842, 85–96, 99), public sector (841–842; 85 public sector; 871, 879–88, 9101, 9499 public sector at federal, cantonal and municipal level; excluding institutions with the legal status of association or foundation), institutional investors (64–66, 843), financial and asset management institutions (642–649, and collective investment institutions (no NOGA codes)), collective investment institutions pursuant to CISA (no NOGA code), insurance companies and pension funds (65), pension funds (653), financial auxiliaries (66), social security institutions (843).

⁴ Ab März 2005 exklusive Private Organisationen ohne Erwerbszweck.
As of March 2005, excluding non-profit institutions serving households.

⁵ Ab März 2005 inklusive Private Organisationen ohne Erwerbszweck.
As of March 2005, including non-profit institutions serving households.

⁶ Bei inländischen Depotinhabern ohne Banken, bei ausländischen Depotinhabern mit Banken.
Excluding banks for resident custody account holders, including banks for non-resident custody account holders.

⁷ Ab März 2005 erfolgt die Zuteilung der treuhänderisch verwalteten Wertschriftenbestände zu den Depotinhaberkategorien gemäss dem Prinzip der wirtschaftlichen Berechtigung.
As of March 2005, the principle of beneficial ownership is applied when allocating securities managed by fiduciary agents to individual custody account holders categories.

⁸ Von März 2005 bis November 2007 wurden in dieser Position nur *Anlagefonds* gemäss Schweizerischem Anlagefondsgesetz (AFG) ausgewiesen. Ab Dezember 2007 werden ausschliesslich die Bestände von *Kollektivanlageinstitutionen* erhoben, die dem Kollektivanlagengesetz (KAG) unterstellt sind.
From March 2005 to November 2007, this item contained exclusively *investment funds* as specified in the Swiss Investment Fund Act. As of December 2007, the item contains exclusively the assets of *collective investment institutions* subject to the Collective Investment Schemes Act (CISA).

⁹ Korrekturen in der Sektorzuteilung führten im Mai 2010 zu Abnahmen von rund 44 Milliarden Franken im Total des Sektors.
In May 2010, revisions in the sector allocations resulted in a decline of approximately CHF 44 billion in the total for the sector.

D61 Schweizerische kollektive Kapitalanlagen¹ Swiss collective capital investments¹

Vertriebsnetz Schweiz / For distribution in Switzerland

Jahr Quartal	Offene kollektive Kapitalanlagen nach Fondsart ² Open collective capital investments by fund type ²					Geschlossene kollektive Kapitalanlagen Closed collective capital investments		Total (5 + 7)	
	Effektenfonds Securities funds	Immobilienfonds Real estate funds	Übrige Fonds für traditionelle Anlagen Other funds for conventional investments	Übrige Fonds für alternative Anlagen Other funds for alternative investments	Total (1 bis 4) (1 to 4)	davon / of which für qualifizierte Anleger For specific investors	Total		davon / of which für qualifizierte Anleger For specific investors
Year Quarter	1	2	3	4	5	6	7	8	9

Anzahl der aktiven kollektiven Kapitalanlagen / Number of active collective capital investments

2007 IV	195	25	762	103	1 085	437	.	.	1 085
2008 I	181	26	797	99	1 103	453	—	—	1 103
2008 II	167	26	820	109	1 122	467	1	1	1 123
2008 III	167	27	842	105	1 141	480	2	2	1 143
2008 IV	172	26	855	104	1 157	484	4	4	1 161
2009 I	175	28	868	103	1 174	495	4	4	1 178
2009 II	166	29	890	97	1 182	515	5	5	1 187
2009 III	160	29	907	97	1 193	517	5	5	1 198
2009 IV	161	30	913	95	1 199	519	5	5	1 204
2010 I	158	31	935	95	1 219	526	6	6	1 225
2010 II	156	34	967	90	1 247	548	8	8	1 255
2010 III	158	33	980	88	1 259	540	8	8	1 267

Nettovermögen am Quartalsende / Net assets at end of quarter

In Millionen Franken / In CHF millions

2007 IV	60 727	19 868	327 328	15 711	423 634	234 584	.	.	.
2008 I	57 132	20 448	293 976	15 241	386 797	227 188	.	.	.
2008 II	54 049	20 991	290 558	17 984	383 582	220 760	.	.	.
2008 III	53 353	21 354	290 257	17 091	382 055	224 293	.	.	.
2008 IV	49 724	21 793	267 428	12 962	351 908	210 182	.	.	.
2009 I	63 971	21 763	257 993	11 824	355 551	198 075	.	.	.
2009 II	58 896	22 195	309 445	9 020	399 556	239 257	.	.	.
2009 III	58 140	22 536	339 079	7 455	427 210	263 614	.	.	.
2009 IV	53 511	22 928	348 290	6 775	431 504	271 800	.	.	.
2010 I	52 608	23 116	373 344	5 941	455 008	292 455	.	.	.
2010 II	49 765	23 414	377 123	5 908	456 211	297 672	.	.	.
2010 III	48 781	23 905	394 048	5 334	472 069	309 972	.	.	.

Mittelzufluss / Inflow of funds

In Millionen Franken / In CHF millions

2007 IV	19 512	426	29 035	1 346	50 318	18 729	.	.	.
2008 I	17 947	319	35 836	2 065	56 167	25 414	.	.	.
2008 II	13 531	449	36 421	1 410	51 810	24 609	.	.	.
2008 III	15 172	418	29 981	805	46 376	20 449	.	.	.
2008 IV	21 200	1 263	47 579	594	70 637	36 698	.	.	.
2009 I	24 144	73	36 575	782	61 573	24 832	.	.	.
2009 II	17 562	170	57 293	170	75 195	46 078	.	.	.
2009 III	14 993	143	22 582	253	37 971	16 069	.	.	.
2009 IV	17 675	364	25 007	586	43 631	16 067	.	.	.
2010 I	15 696	54	31 338	324	47 412	23 998	.	.	.
2010 II	16 115	124	28 219	903	45 362	20 753	.	.	.
2010 III	11 384	189	23 994	202	35 768	15 974	.	.	.

Mittelabfluss / Outflow of funds

In Millionen Franken / In CHF millions

2007 IV	14 982	0	23 160	6 194	44 335	13 858	.	.	.
2008 I	14 432	0	24 351	1 015	39 798	14 572	.	.	.
2008 II	14 181	283	41 183	884	56 530	29 038	.	.	.
2008 III	15 092	1	21 039	971	37 103	12 757	.	.	.
2008 IV	20 295	0	38 343	1 951	60 590	28 588	.	.	.
2009 I	21 739	0	28 008	2 245	51 992	20 001	.	.	.
2009 II	18 988	18	30 714	961	50 681	22 385	.	.	.
2009 III	17 918	1	15 403	455	33 778	9 503	.	.	.
2009 IV	22 021	0	20 064	371	42 456	10 811	.	.	.
2010 I	17 358	0	15 222	461	33 040	9 620	.	.	.
2010 II	17 288	0	24 365	377	42 031	17 592	.	.	.
2010 III	12 230	0	14 539	602	27 371	7 683	.	.	.

Vertriebsnetz Schweiz und Vertriebsnetz Ausland / For distribution in Switzerland and abroad

Jahr Quartal	Offene kollektive Kapitalanlagen nach Fondsart ² Open collective capital investments by fund type ²					Geschlossene kollektive Kapitalanlagen Closed collective capital investments		Total (5 + 7)	
	Effekten- fonds Securities funds	Immobilien- fonds Real estate funds	Übrige Fonds für traditionelle Anlagen Other funds for conventional investments	Übrige Fonds für alternative Anlagen Other funds for alternative investments	Total (1 bis 4) (1 to 4)	davon / of which für qualifizierte Anleger For specific investors	Total davon / of which für qualifizierte Anleger For specific investors		
Year Quarter	1	2	3	4	5	6	7	8	9

Anzahl der aktiven kollektiven Kapitalanlagen / Number of active collective capital investments

2007 IV	195	25	762	103	1085	437	.	.	1085
2008 I	181	26	797	99	1103	453	—	—	1103
2008 II	167	26	820	109	1122	467	1	1	1123
2008 III	167	27	842	105	1141	480	2	2	1143
2008 IV	172	26	855	104	1157	484	4	4	1161
2009 I	175	28	868	103	1174	495	4	4	1178
2009 II	166	29	890	97	1182	515	5	5	1187
2009 III	160	29	907	97	1193	517	5	5	1198
2009 IV	161	30	913	95	1199	519	5	5	1204
2010 I	158	31	935	95	1219	526	6	6	1225
2010 II	156	34	967	90	1247	548	8	8	1255
2010 III	158	33	980	88	1259	540	8	8	1267

Nettovermögen am Quartalsende / Net assets at end of quarter

In Millionen Franken / In CHF millions

2007 IV	61 694	20 480	338 578	17 869	438 621	242 283	.	.	.
2008 I	57 947	20 960	299 807	17 084	395 798	229 743	.	.	.
2008 II	54 714	21 509	297 357	19 071	392 651	225 866	.	.	.
2008 III	53 972	22 018	293 459	18 191	387 641	226 596	.	.	.
2008 IV	50 239	22 332	269 899	13 485	355 956	211 914	.	.	.
2009 I	64 491	22 306	260 676	12 343	359 816	199 726	.	.	.
2009 II	59 383	22 745	310 996	9 107	402 231	239 950	.	.	.
2009 III	58 663	23 098	340 721	7 555	430 037	264 329	.	.	.
2009 IV	54 053	23 499	349 850	6 867	434 269	272 521	.	.	.
2010 I	53 138	23 633	375 093	6 028	457 892	293 260	.	.	.
2010 II	50 254	23 941	378 887	5 980	459 062	298 461	.	.	.
2010 III	49 277	24 429	395 633	5 406	474 745	310 746	.	.	.

Mittelzufluss / Inflow of funds

In Millionen Franken / In CHF millions

2007 IV	19 813	426	32 451	1 783	54 472	21 617	.	.	.
2008 I	18 115	319	37 542	2 422	58 398	25 964	.	.	.
2008 II	13 705	449	38 829	2 177	55 160	26 746	.	.	.
2008 III	15 312	446	30 843	861	47 462	21 115	.	.	.
2008 IV	21 346	1 263	48 267	602	71 478	37 063	.	.	.
2009 I	24 313	73	37 633	821	62 839	25 264	.	.	.
2009 II	17 715	170	58 016	183	76 084	46 571	.	.	.
2009 III	15 028	143	22 699	300	38 170	16 092	.	.	.
2009 IV	17 731	365	25 520	587	44 203	16 108	.	.	.
2010 I	15 720	54	31 609	327	47 711	24 124	.	.	.
2010 II	16 196	124	28 459	909	45 689	20 854	.	.	.
2010 III	11 420	195	24 278	223	36 116	16 066	.	.	.

Mittelabfluss / Outflow of funds

In Millionen Franken / In CHF millions

2007 IV	15 288	0	24 458	6 268	46 014	14 388	.	.	.
2008 I	14 615	0	25 577	1 306	41 499	15 100	.	.	.
2008 II	14 408	283	41 916	925	57 531	29 373	.	.	.
2008 III	15 236	1	21 420	1 077	37 734	12 877	.	.	.
2008 IV	20 434	0	38 756	2 353	61 543	28 749	.	.	.
2009 I	21 897	0	28 635	17 458	67 990	20 144	.	.	.
2009 II	19 214	18	31 242	1 379	51 853	22 587	.	.	.
2009 III	17 962	1	15 553	494	34 010	9 565	.	.	.
2009 IV	22 054	0	20 359	374	42 786	10 836	.	.	.
2010 I	17 403	0	15 541	467	33 411	9 858	.	.	.
2010 II	17 344	0	24 483	391	42 218	17 642	.	.	.
2010 III	12 275	0	14 634	627	27 536	7 733	.	.	.

¹ Bis 4. Quartal 2007 nur schweizerische Anlagefonds gemäss dem Bundesgesetz über die Anlagefonds (AFG) vom 18. März 1994. Ab 1. Quartal 2008 schweizerische kollektive Kapitalanlagen gemäss dem Bundesgesetz über die kollektiven Kapitalanlagen (KAG) vom 23. Juni 2006. Das Fürstentum Liechtenstein gilt als Ausland. Until Q4 2007, the table only shows investment funds as defined in the Federal Act on Investment Funds of 18 March 1994. As of Q1 2008, Swiss collective capital investments as defined in the Federal Act on Collective Capital Investments (CISA) of 23 June 2006. The Principality of Liechtenstein is deemed to be a foreign country.

² Zuordnung der offenen kollektiven Kapitalanlagen nach Fondsart gemäss der Eidgenössischen Finanzmarktaufsicht. Open collective capital investments are classified according to the Swiss Financial Market Supervisory Authority (FINMA) system.

D62 Schweizerische kollektive Kapitalanlagen¹ Swiss collective capital investments¹

Vertriebsnetz Schweiz / For distribution in Switzerland

Offene kollektive Kapitalanlagen nach Anlagekategorien / Open collective capital investments by investment category

Jahr Quartal	Aktien	Obligationen	Geldmarkt CHF	Geldmarkt Fremd- währungen	Anlageziel	Immobilien	Diverse	Total
Year Quarter	Shares	Bonds	Money market in CHF	Money market in foreign currencies	Asset allocations	Real estates	Miscellaneous	
	1	2	3	4	5	6	7	8

Anzahl der aktiven kollektiven Kapitalanlagen / Number of active collective capital investments

2007 IV	453	271	9	33	125	33	161	1085
2008 I	467	273	10	33	128	32	160	1103
2008 II	465	273	12	34	129	33	176	1122
2008 III	473	277	11	35	134	35	176	1141
2008 IV	478	278	12	35	133	35	186	1157
2009 I	484	282	12	36	136	38	186	1174
2009 II	492	287	13	34	136	40	180	1182
2009 III	492	292	14	34	136	41	184	1193
2009 IV	493	296	14	33	141	42	180	1199
2010 I	493	299	16	33	149	42	187	1219
2010 II	505	298	16	35	156	45	192	1247
2010 III	509	300	16	35	159	45	195	1259

Nettovermögen am Quartalsende / Net assets at end of quarter

In Millionen Franken / In CHF millions

2007 IV	154 581	110 544	6 418	21 549	85 680	20 870	23 990	423 634
2008 I	120 248	111 134	7 681	23 769	79 233	21 236	23 495	386 797
2008 II	118 037	105 267	8 194	24 418	78 055	21 840	27 772	383 582
2008 III	108 887	109 015	9 793	29 614	75 950	22 234	26 562	382 055
2008 IV	89 959	103 635	12 717	32 012	67 606	22 683	23 296	351 908
2009 I	88 778	104 610	10 691	40 131	64 408	22 770	24 164	355 551
2009 II	105 971	115 194	10 970	38 221	82 588	23 512	23 100	399 556
2009 III	122 943	120 949	10 314	35 171	90 010	24 307	23 515	427 210
2009 IV	126 709	123 511	9 974	30 497	90 376	24 996	25 441	431 504
2010 I	134 215	131 614	11 384	28 784	96 656	25 478	26 876	455 008
2010 II	123 853	140 744	11 413	26 964	97 277	25 771	30 189	456 211
2010 III	131 568	143 884	10 913	25 152	103 169	26 416	30 967	472 069

Mittelzufluss / Inflow of funds

In Millionen Franken / In CHF millions

2007 IV	12 976	7 818	5 535	18 793	1 957	648	2 591	50 318
2008 I	19 514	7 562	6 217	16 387	2 921	487	3 078	56 167
2008 II	13 486	8 106	4 448	14 357	8 372	546	2 495	51 810
2008 III	10 358	7 523	6 218	18 570	874	503	2 330	46 376
2008 IV	17 701	6 835	11 494	26 882	2 182	1 489	4 055	70 637
2009 I	17 172	8 739	6 851	22 883	2 714	325	2 890	61 573
2009 II	21 867	13 360	5 359	16 432	14 890	652	2 634	75 195
2009 III	7 524	6 565	4 096	13 356	4 277	504	1 649	37 971
2009 IV	8 163	7 984	4 972	16 032	2 519	668	3 293	43 631
2010 I	7 881	11 381	6 150	13 217	5 836	305	2 641	47 412
2010 II	8 743	9 709	6 045	13 410	3 152	298	4 005	45 362
2010 III	7 092	6 640	3 608	10 012	6 003	301	2 112	35 768

Mittelabfluss / Outflow of funds

In Millionen Franken / In CHF millions

2007 IV	10 263	8 257	4 696	12 937	1 520	12	6 650	44 335
2008 I	11 474	7 434	4 980	12 327	1 736	73	1 774	39 798
2008 II	14 446	12 248	4 363	13 941	9 859	300	1 372	56 530
2008 III	9 265	6 947	4 662	13 224	1 472	31	1 503	37 103
2008 IV	10 532	11 942	8 442	22 241	4 747	68	2 618	60 590
2009 I	8 253	11 130	4 915	20 411	4 507	34	2 741	51 992
2009 II	11 181	14 450	4 686	17 722	1 121	147	1 374	50 681
2009 III	5 637	4 571	4 753	15 736	2 300	40	740	33 778
2009 IV	7 667	4 871	5 252	20 123	2 969	70	1 504	42 456
2010 I	6 552	4 728	4 785	14 946	983	29	1 017	33 040
2010 II	8 655	8 057	6 100	14 854	3 407	70	888	42 031
2010 III	4 583	4 874	4 106	10 538	1 505	61	1 705	27 371

¹ Bis 4. Quartal 2007 nur schweizerische Anlagefonds gemäss dem Bundesgesetz über die Anlagefonds (AFG) vom 18. März 1994. Ab 1. Quartal 2008 schweizerische kollektive Kapitalanlagen gemäss dem Bundesgesetz über die kollektiven Kapitalanlagen (KAG) vom 23. Juni 2006. Das Fürstentum Liechtenstein gilt als Ausland. Until Q4 2007, the table only shows investment funds as defined in the Federal Act on Investment Funds of 18 March 1994. As of Q1 2008, Swiss collective capital investments as defined in the Federal Act on Collective Capital Investments (CISA) of 23 June 2006. The Principality of Liechtenstein is deemed to be a foreign country.

D63 Schweizerische kollektive Kapitalanlagen¹ Swiss collective capital investments¹

Forderungen und Verbindlichkeiten offener kollektiver Kapitalanlagen / Claims and liabilities of open collective capital investments

Jahr Quartal	Anlagen Investments	davon / of which							
		Total	Aktien und andere Beteiligungspapiere	Obligationen ²	Geldmarkt- instrumente	Anteile an anderen kollektiven Kapitalanlagen gemäss KAG ³	Forderungen aus Pensions- geschäften ⁴	Strukturierte Produkte	Derivative Finanz- instrumente
Year Quarter		1	Shares and other equities	Bonds ²	Money market instruments	Units in other collective capital investments as defined in the CISA ³	Claims from repo transactions ⁴	Claims from structured products	Derivative financial instruments
		1	2	3	4	5	6	7	8

Insgesamt / Total

In Millionen Franken / In CHF millions

2007 IV	404 717	172 111	169 322	20 619	40 102	- 227	.	465
2008 I	360 249	126 388	164 757	24 096	40 480	0	2 793	630
2008 II	355 386	127 881	161 992	22 895	43 353	5	2 574	651
2008 III	346 591	107 939	165 836	25 138	44 668	0	2 073	- 126
2008 IV	312 913	84 898	158 451	29 609	36 289	1 118	1 183	310
2009 I	315 376	84 723	163 542	31 203	34 009	3	933	266
2009 II	356 880	100 590	188 188	31 051	34 818	0	1 299	275
2009 III	384 050	118 532	196 812	28 753	38 005	0	1 230	242
2009 IV	380 302	120 941	194 239	23 582	39 252	0	1 211	528
2010 I	409 776	131 180	213 305	21 400	40 769	0	1 402	1 168
2010 II	407 524	120 238	228 511	14 570	40 740	0	1 188	1 625
2010 III	420 918	126 539	236 825	13 291	41 872	0	1 133	582

davon gegenüber der Schweiz / of which, towards Switzerland

In Millionen Franken / In CHF millions

2007 IV	130 494	59 102	52 049	1 523	17 377	- 227	.	239
2008 I	126 129	55 842	52 266	668	16 563	0	207	428
2008 II	91 270	20 671	51 182	97	18 415	5	402	134
2008 III	122 718	50 512	51 917	112	19 540	0	488	45
2008 IV	113 860	40 268	53 810	1 044	16 735	1 118	266	238
2009 I	111 928	39 107	55 111	133	17 223	3	284	5
2009 II	128 263	44 615	64 332	41	18 727	0	489	13
2009 III	138 024	52 590	64 353	133	20 671	0	231	41
2009 IV	136 312	50 533	63 092	21	21 932	0	373	359
2010 I	150 410	56 455	68 729	38	24 060	0	559	431
2010 II	151 989	50 425	76 074	168	24 108	0	406	605
2010 III	156 870	52 893	77 563	185	25 565	0	357	35

Jahr Quartal Year Quarter	Guthaben bei Banken Balances with banks			Grundstücke und Immobilien Land and buildings	Sonstige Vermögens- werte und andere Guthaben ⁵ Other assets and other credit balances ⁵	Vermögens- werte Total (1 + 9 + 13 + 14) Total assets (1 + 9 + 13 + 14)	Verbindlichkeiten Liabilities		Nettofonds- vermögen Total (15-16) Total fund assets, net (15-16)	
	Total	davon / of which					Total ⁶	davon / of which		
		Bank- guthaben auf Sicht und Zeit Bank balances (sight and time)	Treuhand- guthaben Fiduciary assets	Andere Guthaben bei Banken Other balances with banks			gegenüber Banken towards banks			
	9	10	11	12	13	14	15	16	17	18

Insgesamt / Total

In Millionen Franken / In CHF millions

2007 IV	13 552	10 817	2 705	30	22 102	5 939	446 310	7 689	2 086	438 621
2008 I	15 326	12 916	2 136	274	23 190	7 499	406 264	10 466	2 459	395 798
2008 II	13 553	11 456	1 784	312	23 672	5 979	398 590	5 940	3 025	392 651
2008 III	14 335	12 615	1 434	286	24 309	9 171	394 405	6 765	3 524	387 641
2008 IV	12 479	11 393	1 022	64	25 268	11 012	361 672	5 716	2 867	355 956
2009 I	12 076	11 252	741	83	25 330	13 456	366 239	6 423	2 764	359 816
2009 II	13 065	12 068	978	19	25 590	13 219	408 753	6 522	3 907	402 231
2009 III	11 258	10 727	447	83	26 075	14 334	435 716	5 679	3 350	430 037
2009 IV	10 861	10 482	241	138	26 718	21 779	439 658	5 390	2 757	434 269
2010 I	10 811	10 192	279	340	27 512	16 621	464 721	6 829	4 246	457 892
2010 II	11 301	10 918	178	206	27 755	19 668	466 248	7 186	4 607	459 062
2010 III	12 548	12 221	166	162	27 938	20 779	482 183	7 437	5 163	474 745

davon gegenüber der Schweiz / of which, towards Switzerland

In Millionen Franken / In CHF millions

2007 IV	9 558	7 678	1 851	28	20 114	3 758	163 923	7 276	1 987	156 647
2008 I	10 728	9 241	1 226	261	21 093	4 333	162 282	9 443	2 288	152 839
2008 II	10 033	8 360	1 393	280	21 526	4 273	127 103	5 611	2 538	121 492
2008 III	11 326	9 878	1 221	227	22 778	7 308	164 130	6 153	3 014	157 977
2008 IV	9 863	8 886	967	10	23 770	9 311	156 804	5 591	2 555	151 212
2009 I	9 362	8 645	645	71	24 026	11 764	157 080	5 999	2 355	151 081
2009 II	9 659	9 003	637	18	24 258	11 517	173 697	6 225	3 619	167 471
2009 III	8 563	8 435	103	25	24 540	12 581	183 708	5 173	2 860	178 535
2009 IV	8 259	8 137	54	68	25 210	19 878	189 660	5 092	2 517	184 568
2010 I	8 610	8 228	152	231	25 901	14 702	199 624	6 195	3 817	193 429
2010 II	8 334	8 175	97	62	26 135	17 876	204 333	6 077	3 724	198 256
2010 III	9 185	9 004	117	64	26 281	18 475	210 811	6 060	3 875	204 752

¹ Bis 4. Quartal 2007 nur schweizerische Anlagefonds gemäss dem Bundesgesetz über die Anlagefonds (AFG) vom 18. März 1994. Ab 1. Quartal 2008 schweizerische kollektive Kapitalanlagen gemäss dem Bundesgesetz über die kollektiven Kapitalanlagen (KAG) vom 23. Juni 2006. Das Fürstentum Liechtenstein gilt als Ausland. Until Q4 2007, the table only shows investment funds as defined in the Federal Act on Investment Funds of 18 March 1994. As of Q1 2008, Swiss collective capital investments as defined in the Federal Act on Collective Capital Investments (CISA) of 23 June 2006. The Principality of Liechtenstein is deemed to be a foreign country.

² Anlagen in Obligationen (inkl. Wandel- und Optionsanleihen) und andere Schuldverschreibungen mit fester und variabler Verzinsung. Investments in bonds (incl. convertible bonds and warrant issues) and other bonds with fixed and variable interest rates.

³ Bis 4. Quartal 2007 Anteile an anderen Anlagefonds gemäss dem Bundesgesetz über die Anlagefonds (AFG). Until Q4 2007, units in other investment funds as defined in the Federal Act on Investment Funds.

⁴ Bis 4. Quartal 2007 Nettoforderungen aus Pensionsgeschäften. Until Q4 2007, net claims from repo transactions.

⁵ Rückforderbare Quellensteuern, Marchzinsen, Dividenden, Patente, etc. Reclaimable withholding tax, accrued interest, dividends, patents, etc.

⁶ Inklusive Liquidationssteuern für Immobilienfonds. Including liquidation taxes for real estate funds.

D7 Anlagen des Ausgleichsfonds der AHV¹ Investments of the compensation fund of the Old Age and Survivors' Insurance (OASI)¹

In Millionen Franken / In CHF millions

Jahresende Monatsende	Kapitalanlagen Investments						Total Kapital	Total Aktiven
	Direkte Darlehen	Obligationen in Schweizer Franken	Obligationen in Fremd- währungen	Aktien Schweiz	Aktien Ausland	Anlagefonds	Total capital	Total assets
End of year End of month	Direct loans	Bonds in CHF	Bonds in foreign currencies	Swiss shares	Foreign shares	Investment funds		
	1	2	3	4	5	6	7	8
2000	5 698.0	6 805.0	1 068.5	4 201.4	.	199.6	23 869.8	.
2001	4 338.5	6 541.8	1 122.4	2 768.1	2 061.5	207.6	23 520.1	29 542.6
2002	3 240.8	5 738.3	1 147.5	1 382.3	2 468.2	933.1	22 109.3	28 130.9
2003	2 667.4	2 989.5	2 344.0	1 237.7	4 956.4	1 916.5	.	28 745.4
2004	2 125.0	3 153.2	2 608.7	1 353.9	5 282.6	1 887.8	.	30 718.1
2005	1 528.2	3 293.2	3 610.5	1 348.6	5 608.5	2 118.2	.	33 257.5
2006	1 557.8	3 720.0	4 324.9	295.7	6 129.9	2 082.7	.	35 677.9
2007	1 576.9	4 724.1	5 263.5	484.6	8 210.6	3 765.8	.	45 756.7
2008	1 636.1	5 181.8	7 074.9	408.0	4 365.4	1 851.8	.	41 225.9
2009	1 646.1	5 405.9	7 608.0	482.6	4 174.2	2 810.2	.	44 494.5
2009 11	1 607.6	5 366.2	7 775.6	465.4	4 439.2	2 224.9	.	42 807.1
2009 12	1 646.1	5 405.9	7 608.0	482.6	4 174.2	2 810.2	.	44 494.5
2010 01	1 666.1	5 666.5	8 003.7	488.8	4 086.7	2 811.9	.	44 029.9
2010 02	1 717.6	6 083.6	8 130.2	483.5	3 754.0	2 674.7	.	44 146.3
2010 03	1 749.6	6 140.6	7 778.1	503.5	3 911.3	2 748.8	.	44 990.6
2010 04	1 741.8	6 079.2	8 694.0	487.2	4 007.5	2 829.3	.	45 257.6
2010 05	1 841.3	6 157.7	9 139.7	479.2	3 941.0	3 002.8	.	45 344.9
2010 06	1 890.6	6 321.7	8 255.8	476.0	3 558.4	2 761.4	.	44 544.9
2010 07	1 881.6	6 030.2	8 452.6	480.4	3 720.1	2 884.3	.	44 672.1
2010 08	1 842.0	7 195.1	8 025.5	474.5	3 450.2	2 808.5	.	44 084.7
2010 09	1 940.5	7 446.4	7 765.9	476.7	3 511.3	2 752.6	.	44 666.1
2010 10	1 922.5	7 321.2	7 871.5	489.3	3 660.3	2 860.4	.	44 671.7
2010 11

¹ Inkl. EO und Rechnung der IV.

Incl. fund for loss of earned income and accounts of invalidity insurance.

E1 Geldmarktsätze Money market rates

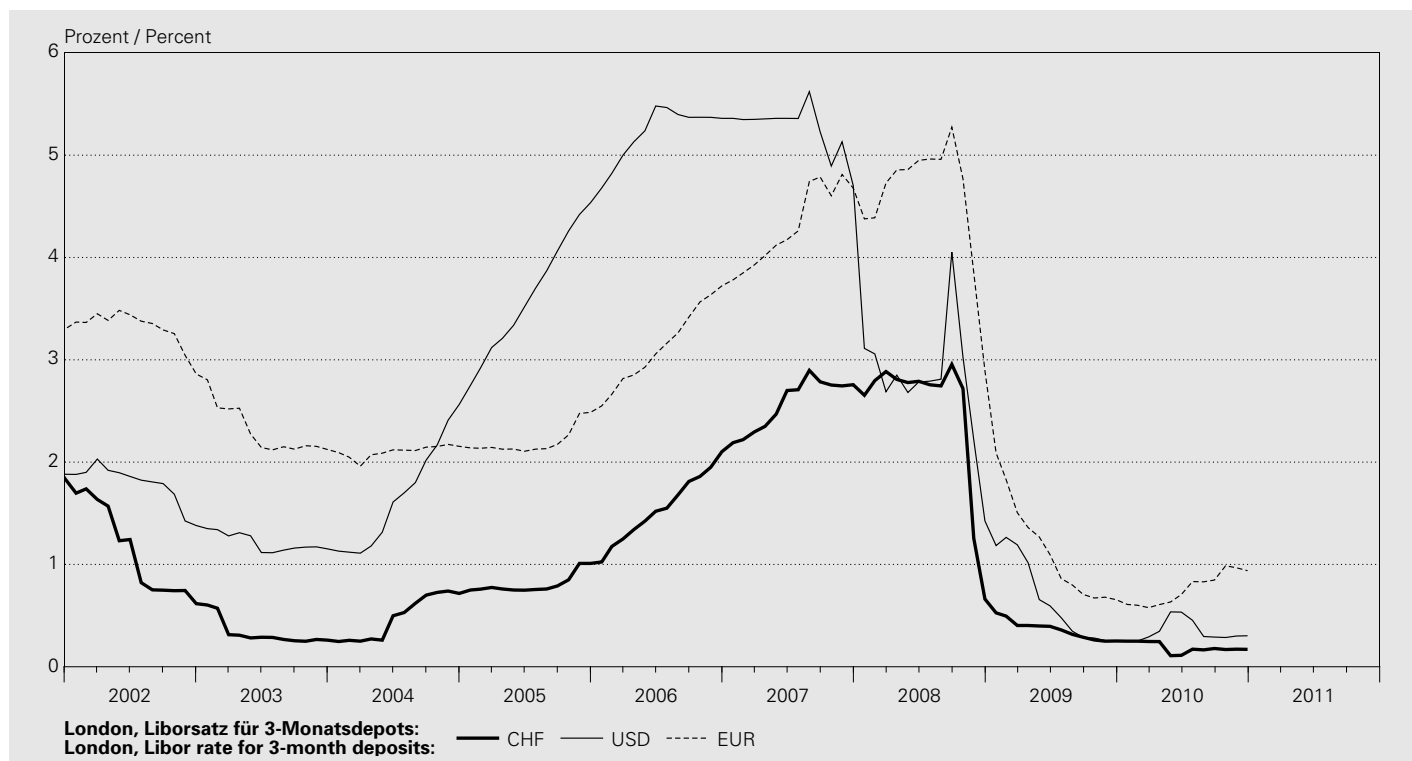

In Prozent / In percent

Jahresende Monatsende	Schweiz Switzerland		London, Libor ²							Schweiz Switzerland	
	CHF	1-Tages-Geld (Tomorrow next)	CHF	USD	JPY	GBP	EUR	CHF			
End of year	SARON ¹	Call money rate (Tomorrow next)	1 Monat	3 Monate	6 Monate	12 Monate	3 Monate	3 Monate	3 Monate	3 Monate	Eidg. Geld- markt- buchforde- rungen 3 Monate ³
End of month	SARON ¹	Call money rate (Tomorrow next)	1 month	3 months	6 months	12 months	3 months	3 months	3 months	3 months	Federal money market debt register claims 3 months ³
	1	2	3	4	5	6	7	8	9	10	11
2001	1.412	1.650	1.790	1.838	1.848	1.997	1.881	0.099	4.097	3.300	1.653
2002	0.399	0.440	0.607	0.617	0.638	0.685	1.380	0.065	4.023	2.861	0.276
2003	0.089	0.090	0.220	0.260	0.350	0.580	1.152	0.061	4.038	2.123	0.106
2004	0.466	0.550	0.660	0.717	0.800	0.990	2.564	0.053	4.885	2.154	0.634
2005	0.460	0.630	0.892	1.010	1.178	1.408	4.536	0.066	4.639	2.487	0.900
2006	1.922	1.940	2.046	2.103	2.200	2.390	5.360	0.568	5.320	3.723	1.880
2007	1.849	2.000	2.428	2.757	2.865	2.977	4.703	0.895	5.994	4.679	2.044
2008	0.015	0.010	0.340	0.662	0.810	1.095	1.425	0.833	2.770	2.894	0.000
2009	0.042	0.050	0.107	0.252	0.338	0.638	0.251	0.278	0.605	0.655	0.000
2010	0.060	0.040	0.143	0.170	0.238	0.517	0.303	0.188	0.758	0.939	0.040
2009 12	0.042	0.050	0.107	0.252	0.338	0.638	0.251	0.278	0.605	0.655	0.000
2010 01	0.031	0.050	0.100	0.250	0.330	0.628	0.249	0.255	0.616	0.609	0.000
2010 02	0.041	0.050	0.092	0.250	0.317	0.618	0.252	0.253	0.643	0.601	0.000
2010 03	0.055	0.050	0.086	0.247	0.334	0.638	0.292	0.242	0.647	0.578	0.000
2010 04	0.029	0.050	0.084	0.246	0.329	0.630	0.347	0.240	0.677	0.608	0.000
2010 05	0.019	0.020	0.037	0.108	0.205	0.513	0.536	0.246	0.711	0.633	0.000
2010 06	0.084	0.030	0.064	0.112	0.210	0.492	0.534	0.244	0.730	0.706	0.000
2010 07	0.103	0.050	0.132	0.172	0.232	0.502	0.454	0.241	0.745	0.833	0.000
2010 08	0.390	0.080	0.127	0.165	0.232	0.503	0.296	0.234	0.725	0.830	0.158
2010 09	0.150	0.080	0.143	0.178	0.242	0.515	0.290	0.216	0.732	0.848	0.079
2010 10	0.078	0.050	0.132	0.168	0.240	0.517	0.286	0.197	0.741	0.987	0.000
2010 11	0.180	0.040	0.143	0.172	0.243	0.527	0.300	0.188	0.739	0.968	0.040
2010 12	0.060	0.040	0.143	0.170	0.238	0.517	0.303	0.188	0.758	0.939	0.040

In Prozent / In percent

Tag Day	Schweiz Switzerland		London, Libor ²								Schweiz Switzerland
	CHF		CHF				USD	JPY	GBP	EUR	CHF
	SARON ¹	1-Tages- Geld (Tomorrow next)	1 Monat	3 Monate	6 Monate	12 Monate	3 Monate	3 Monate	3 Monate	3 Monate	Eidg. Geld- markt- buchforde- rungen 3 Monate ³
	SARON ¹	Call money rate (Tomorrow next)	1 month	3 months	6 months	12 months	3 months	3 months	3 months	3 months	Federal money market debt register claims 3 months ³
	1	2	3	4	5	6	7	8	9	10	11
2010 12 01	0.081	0.040	0.137	0.168	0.237	0.525	0.303	0.184	0.741	0.969	.
2010 12 02	0.082	0.040	0.135	0.168	0.238	0.525	0.303	0.183	0.743	0.969	.
2010 12 03	0.074	0.040	0.135	0.168	0.238	0.525	0.303	0.183	0.744	0.971	.
2010 12 04											.
2010 12 05											.
2010 12 06	0.071	0.040	0.135	0.168	0.238	0.525	0.303	0.183	0.744	0.971	.
2010 12 07	0.067	0.040	0.137	0.168	0.237	0.525	0.302	0.183	0.744	0.973	0.051
2010 12 08	0.071	0.040	0.137	0.168	0.237	0.527	0.302	0.181	0.744	0.967	.
2010 12 09	0.090	0.040	0.142	0.170	0.238	0.527	0.302	0.183	0.745	0.963	.
2010 12 10	0.063	0.040	0.142	0.170	0.240	0.527	0.302	0.183	0.745	0.957	.
2010 12 11											.
2010 12 12											.
2010 12 13	0.071	0.040	0.143	0.170	0.242	0.527	0.302	0.183	0.748	0.956	.
2010 12 14	0.063	0.040	0.142	0.170	0.242	0.525	0.302	0.184	0.748	0.953	0.040
2010 12 15	0.069	0.040	0.140	0.170	0.242	0.525	0.302	0.184	0.749	0.950	.
2010 12 16	0.058	0.040	0.140	0.169	0.238	0.523	0.304	0.184	0.750	0.947	.
2010 12 17	0.057	0.040	0.140	0.169	0.238	0.520	0.304	0.184	0.751	0.946	.
2010 12 18											.
2010 12 19											.
2010 12 20	0.065	0.040	0.140	0.169	0.238	0.520	0.303	0.186	0.752	0.946	.
2010 12 21	0.066	0.040	0.140	0.169	0.238	0.518	0.303	0.187	0.753	0.947	0.040
2010 12 22	0.085	0.040	0.140	0.171	0.238	0.518	0.303	0.187	0.754	0.946	.
2010 12 23	0.089	0.040	0.140	0.171	0.238	0.518	0.303	0.187	0.754	0.941	.
2010 12 24	0.134	0.040	0.140	0.171	0.238	0.518	0.303	0.187	0.754	0.940	.
2010 12 25											.
2010 12 26											.
2010 12 27	0.103	0.040	0.941	.
2010 12 28	0.074	0.040	0.941	0.040
2010 12 29	0.042	0.040	0.143	0.172	0.238	0.518	0.303	0.188	0.756	0.943	.
2010 12 30	0.030	0.040	0.143	0.170	0.238	0.518	0.303	0.188	0.758	0.939	.
2010 12 31	0.060	0.040	0.143	0.170	0.238	0.517	0.303	0.188	0.758	0.939	.
2011 01 01											.
2011 01 02											.
2011 01 03	0.032	0.040	0.937	.
2011 01 04	0.036	0.040	0.140	0.169	0.238	0.517	0.303	0.187	0.758	0.938	0.079
2011 01 05	0.027	0.040	0.137	0.169	0.238	0.517	0.303	0.187	0.760	0.934	.
2011 01 06	0.027	0.040	0.137	0.169	0.238	0.517	0.303	0.187	0.760	0.933	.
2011 01 07	0.051	0.040	0.138	0.170	0.238	0.517	0.303	0.187	0.761	0.932	.
2011 01 08											.
2011 01 09											.
2011 01 10	0.044	0.040	0.138	0.170	0.238	0.517	0.303	0.187	0.766	0.931	.
2011 01 11	0.045	0.040	0.138	0.170	0.238	0.517	0.303	0.189	0.767	0.931	.
2011 01 12	0.045	0.040	0.138	0.170	0.238	0.517	0.303	0.189	0.767	0.931	.
2011 01 13	0.037	0.040	0.138	0.170	0.238	0.517	0.303	0.189	0.767	0.932	.
2011 01 14	0.029	0.040	0.137	0.168	0.240	0.520	0.303	0.189	0.768	0.938	.
2011 01 15											.

¹ Swiss Average Rate Overnight, 12.00 Uhr Fixing.
Swiss Average Rate Overnight, 12.00 noon fixing.

² London interbank offered rate.

³ Rendite bei Auktion. Bei mehreren Auktionen pro Monat: letzte des Monats.
Yield at auction. In case of several auctions per month: the last of the month.

E11 Repo-Referenzzinssätze Repo reference rates

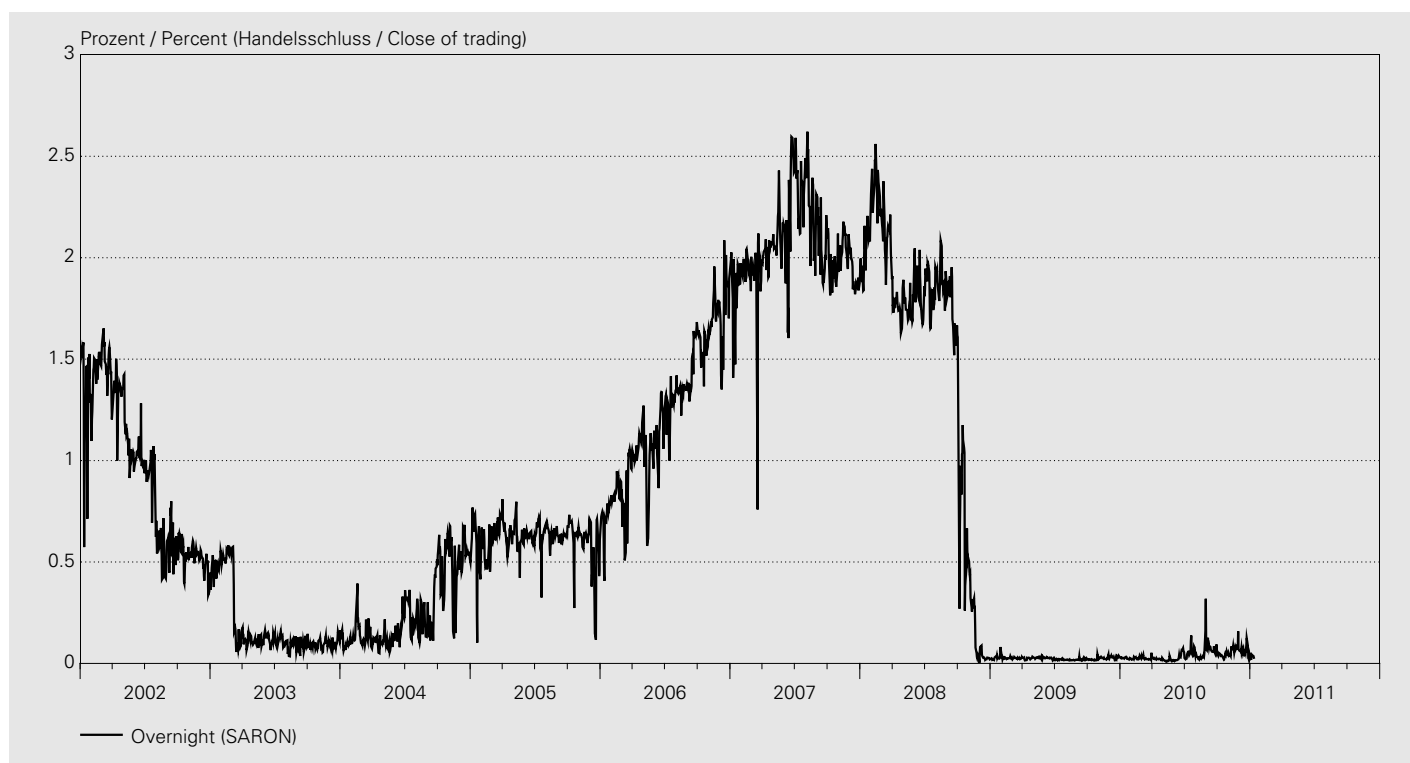

Swiss Average Rates (SAR)

In Prozent / In percent

Jahresende ¹ Monatsende ¹ End of year ¹ End of month ¹	Overnight (SARON)		Tomorrow Next (SARTN)		1 Woche (SAR1W) 1 week (SAR1W)		2 Wochen (SAR2W) 2 weeks (SAR2W)		1 Monat (SAR1M) 1 month (SAR1M)		3 Monate (SAR3M) 3 months (SAR3M)	
	12.00 Uhr	Handels- schluss	12.00 Uhr	Handels- schluss	12.00 Uhr	Handels- schluss	12.00 Uhr	Handels- schluss	12.00 Uhr	Handels- schluss	12.00 Uhr	Handels- schluss
	12.00 noon	Close of trading	12.00 noon	Close of trading	12.00 noon	Close of trading	12.00 noon	Close of trading	12.00 noon	Close of trading	12.00 noon	Close of trading
	1	2	3	4	5	6	7	8	9	10	11	12
2001	1.412	1.469	1.588	1.590	1.587	1.586	1.596	1.594	1.632	1.629	1.692	1.694
2002	0.399	0.363	0.432	0.437	0.455	0.462	0.458	0.456	0.476	0.474	0.465	0.468
2003	0.089	0.127	0.134	0.131	0.112	0.124	0.116	0.123	0.127	0.126	0.127	0.128
2004	0.466	0.497	0.544	0.531	0.540	0.542	0.546	0.546	0.561	0.558	0.598	0.604
2005	0.460	0.610	0.696	0.698	0.690	0.682	0.682	0.686	0.755	0.748	0.885	0.885
2006	1.922	1.898	1.970	1.961	1.917	1.916	1.927	1.922	1.935	1.936	2.002	2.001
2007	1.849	1.874	1.989	1.999	2.062	2.055	2.069	2.069	2.083	2.083	2.310	2.313
2008	0.015	0.020	0.037	0.034	0.037	0.037	0.040	0.040	0.070	0.074	0.030	0.250
2009	0.042	0.032	0.054	0.054	0.032	0.032	0.047	0.046	0.059	0.060	0.100	0.100
2010	0.060	0.050	0.058	0.058	0.108	0.105	0.114	0.108	0.117	0.117	0.163	0.163
2009 12	0.042	0.032	0.054	0.054	0.032	0.032	0.047	0.046	0.059	0.060	0.100	0.100
2010 01	0.031	0.027	0.037	0.035	0.046	0.044	0.045	0.046	0.063	0.064	0.080	0.088
2010 02	0.041	0.038	0.036	0.035	0.048	0.047	0.048	0.045	0.052	0.051	0.147	0.145
2010 03	0.055	0.053	0.034	0.031	0.040	0.043	0.048	0.048	0.057	0.057	0.130	0.130
2010 04	0.029	0.028	0.034	0.060	0.050	0.049	0.060	0.051	0.048	0.051	0.089	0.100
2010 05	0.019	0.016	0.020	0.020	0.060	0.034	0.050	0.050	0.057	0.051	0.080	0.080
2010 06	0.084	0.059	0.086	0.079	0.076	0.079	0.079	0.088	0.134	0.134	0.150	0.150
2010 07	0.103	0.080	0.093	0.085	0.133	0.130	0.150	0.141	0.201	0.202	0.210	0.235
2010 08	0.390	0.319	0.276	0.233	0.147	0.140	0.162	0.156	0.194	0.194	0.238	0.238
2010 09	0.150	0.094	0.101	0.106	0.153	0.140	0.145	0.156	0.181	0.178	0.217	0.217
2010 10	0.078	0.059	0.074	0.072	0.114	0.114	0.086	0.086	0.178	0.176	0.224	0.225
2010 11	0.180	0.159	0.096	0.098	0.126	0.125	0.139	0.141	0.165	0.170	0.233	0.234
2010 12	0.060	0.050	0.058	0.058	0.108	0.105	0.114	0.108	0.117	0.117	0.163	0.163

Swiss Average Rates (SAR)

In Prozent / In percent

Tag Date	Overnight (SARON)		Tomorrow Next (SARTN)		1 Woche (SAR1W) 1 week (SAR1W)		2 Wochen (SAR2W) 2 weeks (SAR2W)		1 Monat (SAR1M) 1 month (SAR1M)		3 Monate (SAR3M) 3 months (SAR3M)	
	12.00 Uhr	Handels- schluss	12.00 Uhr	Handels- schluss	12.00 Uhr	Handels- schluss	12.00 Uhr	Handels- schluss	12.00 Uhr	Handels- schluss	12.00 Uhr	Handels- schluss
	12.00 noon	Close of trading	12.00 noon	Close of trading	12.00 noon	Close of trading	12.00 noon	Close of trading	12.00 noon	Close of trading	12.00 noon	Close of trading
	1	2	3	4	5	6	7	8	9	10	11	12
2010 11 15	0.076	0.075	0.077	0.087	0.105	0.110	0.110	0.108	0.123	0.122	0.144	0.163
2010 11 16	0.094	0.087	0.097	0.097	0.117	0.119	0.128	0.125	0.137	0.127	0.171	0.171
2010 11 17	0.093	0.071	0.091	0.090	0.127	0.127	0.134	0.121	0.133	0.136	0.165	0.165
2010 11 18	0.083	0.068	0.087	0.087	0.122	0.121	0.133	0.133	0.147	0.146	0.183	0.184
2010 11 19	0.071	0.053	0.098	0.095	0.112	0.110	0.131	0.120	0.138	0.142	.	.
2010 11 22	0.088	0.082	0.085	0.089	0.108	0.107	0.112	0.110	0.113	0.118	0.175	0.175
2010 11 23	0.087	0.077	0.078	0.082	0.124	0.129	0.133	0.120	0.155	0.147	0.170	0.173
2010 11 24	0.085	0.086	0.096	0.101	0.123	0.122	0.118	0.114	0.139	0.141	0.193	0.200
2010 11 25	0.098	0.087	0.100	0.095	0.125	0.110	0.124	0.128	0.148	0.152	0.205	0.210
2010 11 26	0.083	0.073	0.100	0.102	0.117	0.115	0.104	0.104	0.144	0.140	0.223	0.223
2010 11 29	0.091	0.077	0.182	0.190	0.122	0.127	0.131	0.130	0.154	0.148	.	.
2010 11 30	0.180	0.159	0.096	0.098	0.126	0.125	0.139	0.141	0.165	0.170	0.233	0.234
2010 12 01	0.081	0.070	0.094	0.091	0.120	0.117	0.131	0.121	0.175	0.179	0.198	0.198
2010 12 02	0.082	0.067	0.087	0.084	0.111	0.110	0.121	0.110	0.171	0.175	0.215	0.195
2010 12 03	0.074	0.063	0.078	0.076	0.098	0.107	0.122	0.122	0.170	0.163	0.196	0.196
2010 12 06	0.071	0.060	0.077	0.075	0.099	0.099	0.093	0.091	0.183	0.180	.	0.230
2010 12 07	0.067	0.058	0.074	0.074	0.111	0.103	0.119	0.120	0.157	0.158	.	.
2010 12 08	0.071	0.061	0.081	0.085	0.102	0.100	0.083	0.086	0.135	0.133	0.160	0.200
2010 12 09	0.090	0.075	0.091	0.088	0.115	0.126	0.115	0.103	0.178	0.180	0.202	0.206
2010 12 10	0.063	0.051	0.085	0.083	0.117	0.114	0.126	0.122	0.174	0.176	0.185	0.167
2010 12 13	0.071	0.070	0.085	0.084	0.120	0.121	0.121	0.122	0.173	0.172	0.173	0.173
2010 12 14	0.063	0.053	0.088	0.085	0.122	0.121	0.135	0.133	0.152	0.155	0.197	0.198
2010 12 15	0.069	0.061	0.081	0.073	0.101	0.102	0.113	0.113	0.174	0.170	0.180	0.188
2010 12 16	0.058	0.041	0.079	0.073	0.100	0.101	0.136	0.132	0.169	0.177	0.158	0.158
2010 12 17	0.057	0.040	0.070	0.071	0.112	0.080	0.155	0.158	0.192	0.188	0.170	0.170
2010 12 20	0.065	0.059	0.075	0.073	0.071	0.082	0.161	0.168	0.195	0.201	0.166	0.167
2010 12 21	0.066	0.053	0.100	0.103	0.111	0.112	0.189	0.197	0.246	0.251	0.170	0.170
2010 12 22	0.085	0.069	0.109	0.103	0.117	0.117	0.214	0.203	0.250	0.215	0.170	0.175
2010 12 23	0.089	0.089	0.097	0.108	0.190	0.195	0.232	0.233	0.241	0.238	0.190	0.190
2010 12 24	0.134	0.125	0.126	0.126	0.179	0.178	0.146	0.144	0.185	0.185	.	.
2010 12 27	0.103	0.091	0.119	0.110	0.170	0.171	0.164	0.172	0.177	0.183	0.300	0.300
2010 12 28	0.074	0.056	0.078	0.068	0.174	0.170	0.203	0.180	0.188	0.179	.	.
2010 12 29	0.042	0.029	0.060	0.052	0.141	0.138	0.126	0.116	0.269	0.198	.	.
2010 12 30	0.030	0.021	0.127	0.138	0.073	0.075	0.099	0.097	0.128	0.122	.	.
2010 12 31	0.060	0.050	0.058	0.058	0.108	0.105	0.114	0.108	0.117	0.117	0.163	0.163
2011 01 03	0.032	0.025	0.049	0.046	0.110	0.108	0.120	0.115	0.105	0.107	0.160	0.160
2011 01 04	0.036	0.029	0.048	0.044	0.111	0.106	0.130	0.125	0.123	0.119	0.180	0.177
2011 01 05	0.027	0.022	0.053	0.050	0.114	0.111	0.121	0.123	0.132	0.113	0.080	0.080
2011 01 06	0.027	0.022	0.068	0.065	0.115	0.114	0.124	0.116	0.150	0.129	0.164	0.164
2011 01 07	0.051	0.044	0.065	0.063	0.110	0.108	0.126	0.114	0.138	0.135	0.120	0.138
2011 01 10	0.044	0.038	0.062	0.060	0.108	0.103	0.105	0.113	0.130	0.133	0.148	0.151
2011 01 11	0.045	0.038	0.063	0.061	0.102	0.101	0.126	0.120	0.158	0.145	0.143	0.148
2011 01 12	0.045	0.037	0.050	0.043	0.103	0.098	0.131	0.118	0.150	0.143	0.175	0.170
2011 01 13	0.037	0.030	0.053	0.052	0.097	0.093	0.119	0.106	0.139	0.120	0.172	0.162
2011 01 14	0.029	0.023	0.047	0.054	0.090	0.072	0.081	0.077	0.116	0.111	0.210	0.210

¹ Berücksichtigt wird der letzte Wert im jeweiligen Monat/Jahr.
The rate quoted represents the last value of the month/year concerned.

E2 Publierte Zinssätze für Neugeschäfte – ausgewählte Produkte¹ Published interest rates for new business, selected products¹

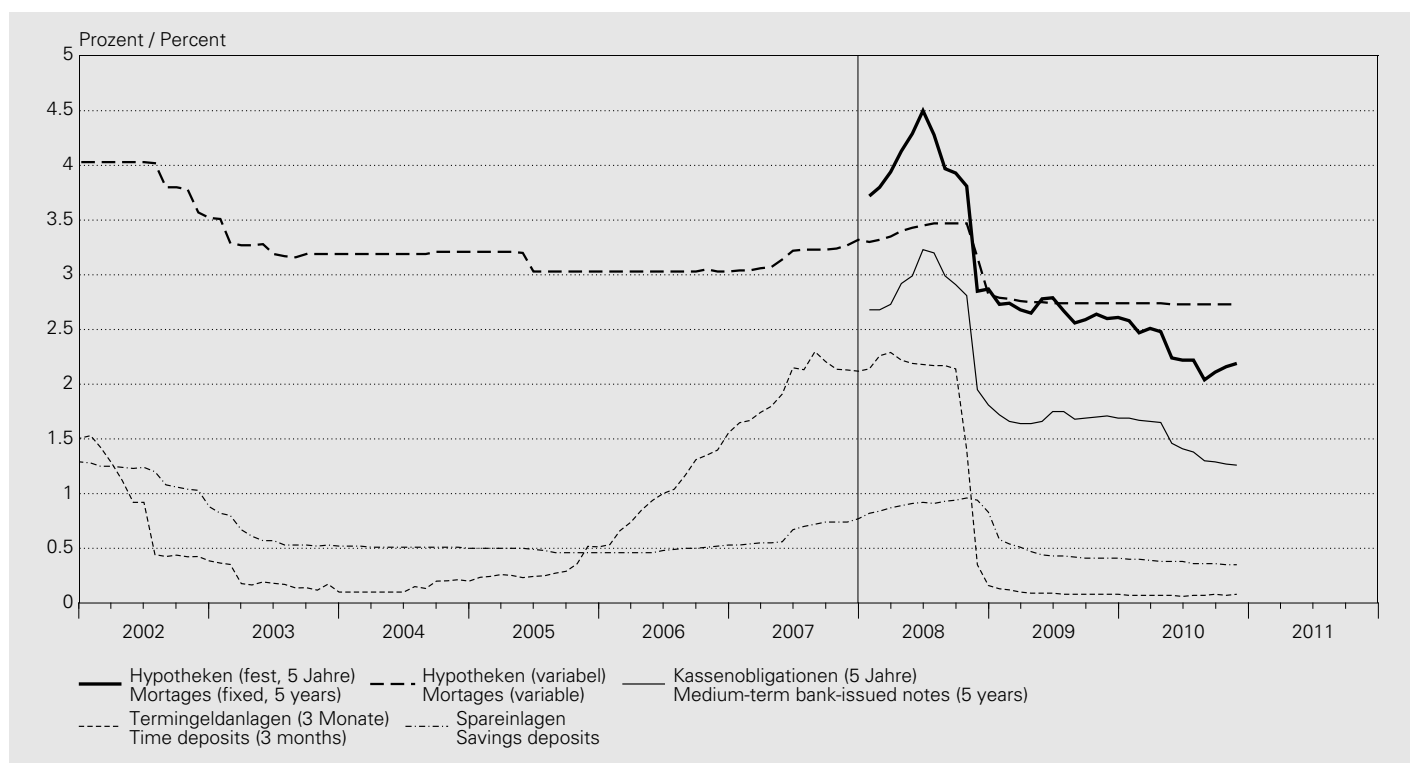

In Prozent / In percent

Jahr (Mittel aus Monats- werten ²) Monatsende Year (Mean value of monthly figures ²) End of month	Hypotheken Mortgages		Sichteinlagen Sight deposits						Spareinlagen Savings deposits	
	mit variabler Verzinsung with variable interest rates	mit fester Verzinsung with fixed interest rates	Laufzeit in Jahren Maturity, in years						Sight deposits	Savings deposits
			1	2	3	5	7	10		
	1	2	3	4	5	6	7	8	9	
2000	4.32	1.45	
2001	4.27	1.47	
2002	3.89	1.15	
2003	3.24	0.60	
2004	3.20	0.51	
2005	3.10	0.48	
2006	3.03	0.49	
2007	3.17	0.65	
2008	3.34	3.68	3.56	3.66	3.84	4.03	4.25	0.24	0.90	
2009	2.75	1.80	1.77	2.09	2.67	3.11	3.50	0.14	0.46	
2009 11	2.74	1.71	1.73	2.05	2.60	3.02	3.41	0.13	0.41	
2009 12	2.74	1.70	1.75	2.06	2.61	3.03	3.43	0.13	0.41	
2010 01	2.74	1.73	1.72	2.04	2.58	3.00	3.38	0.13	0.40	
2010 02	2.74	1.68	1.63	1.94	2.47	2.89	3.31	0.12	0.40	
2010 03	2.74	1.71	1.73	2.03	2.51	2.90	3.30	0.12	0.39	
2010 04	2.74	1.71	1.72	2.01	2.48	2.85	3.23	0.12	0.38	
2010 05	2.73	1.59	1.49	1.77	2.24	2.61	3.00	0.12	0.38	
2010 06	2.73	1.58	1.51	1.79	2.22	2.57	2.93	0.12	0.38	
2010 07	2.73	1.61	1.57	1.80	2.22	2.56	2.94	0.12	0.36	
2010 08	2.73	1.58	1.47	1.67	2.04	2.34	2.67	0.12	0.36	
2010 09	2.73	1.60	1.49	1.69	2.11	2.44	2.77	0.12	0.36	
2010 10	2.73	1.60	1.51	1.73	2.16	2.52	2.86	0.12	0.35	
2010 11	2.73	1.61	1.49	1.71	2.19	2.60	2.98	0.12	0.35	

Jahr (Mittel aus Monats- werten ²) Monatsende	Termingeldanlagen (Mindestbetrag 100 000 Schweizer Franken)				Kassenobligationen Medium-term bank-issued notes			Kantonalbanken	
	Time deposits (at least CHF 100,000)							Cantonal banks	
Year (Mean value of monthly figures ²) End of month	Laufzeit in Monaten Maturity, in months				Laufzeit in Jahren Maturity, in years			Cantonal banks	
	1	3	6	12	2	5	8	16	17
	10	11	12	13	14	15	16	17	
2000	.	2.66	3.84	
2001	.	2.41	3.16	
2002	.	0.81	2.72	
2003	.	0.19	1.83	
2004	.	0.14	2.05	
2005	.	0.31	1.81	
2006	.	1.05	2.35	
2007	.	1.99	2.79	
2008	1.52	1.81	1.92	2.10	2.47	2.74	2.99	.	
2009	0.06	0.09	0.14	0.30	0.82	1.69	2.21	.	
2009 11	0.06	0.08	0.12	0.27	0.81	1.71	2.25	.	
2009 12	0.06	0.08	0.12	0.27	0.80	1.69	2.23	.	
2010 01	0.06	0.07	0.11	0.27	0.80	1.69	2.23	.	
2010 02	0.06	0.07	0.11	0.27	0.79	1.67	2.20	.	
2010 03	0.06	0.07	0.12	0.28	0.80	1.66	2.20	.	
2010 04	0.05	0.07	0.11	0.28	0.80	1.65	2.19	.	
2010 05	0.05	0.07	0.10	0.25	0.67	1.46	1.99	.	
2010 06	0.05	0.06	0.09	0.23	0.65	1.41	1.93	.	
2010 07	0.06	0.07	0.11	0.25	0.64	1.38	1.89	.	
2010 08	0.06	0.07	0.11	0.23	0.60	1.30	1.79	.	
2010 09	0.06	0.08	0.11	0.23	0.59	1.29	1.76	.	
2010 10	0.06	0.07	0.11	0.24	0.59	1.27	1.74	.	
2010 11	0.06	0.08	0.11	0.24	0.58	1.26	1.73	.	

¹ Die den Daten zu Grunde liegende Erhebung wurde im Januar 2008 erweitert und führte zu einem Reihenbruch (siehe Textteil des *Statistischen Monatshefts* vom April 2008).

The survey on which the data are based was expanded in January 2008, resulting in a break in the series (cf. text section, *Monthly Statistical Bulletin*, April 2008).

² Ungewichteter Durchschnitt.
Unweighted average.

E3 Zinssätze von neuen Kreditabschlüssen – nach Produkten¹ Interest rates on new loan agreements, by product¹

Durchschnitt aller Kreditabschlüsse an inländische nichtfinanzielle Unternehmungen in Franken /
Average of all loan agreements with domestic non-financial corporations in CHF

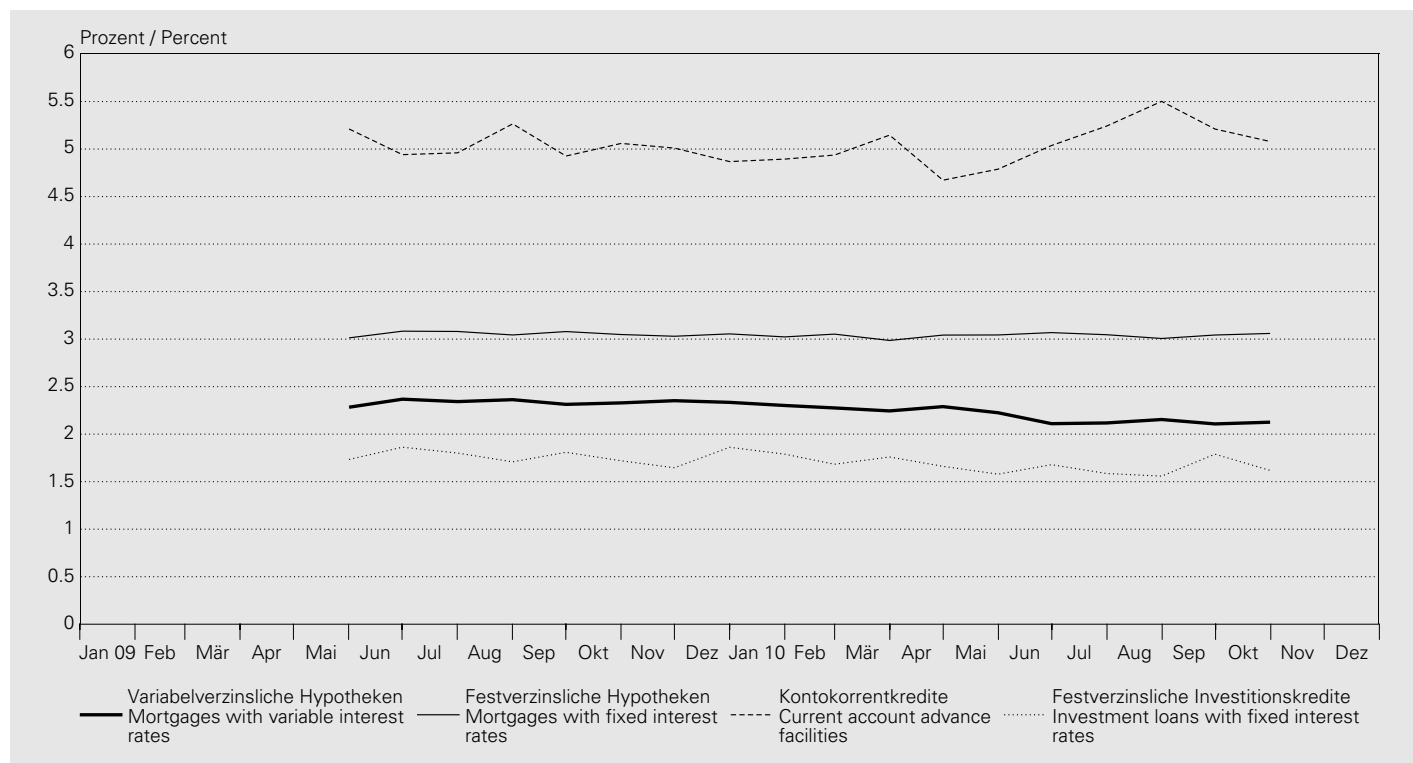

In Prozent / In percent

Jahr (Mittel aus Monatswerten) Monat	Kontokorrentkredite	Variabelverzinsliche Hypotheken	Festverzinsliche Hypotheken	Festverzinsliche Investitionskredite
Year (mean value of monthly figures) Month	Current account advance facilities	Mortgages with variable interest rates	Mortgages with fixed interest rates	Investment loans with fixed interest rates
	1	2	3	4
2009 10	5.06	2.33	3.05	1.72
2009 11	5.01	2.35	3.03	1.65
2009 12	4.87	2.33	3.05	1.86
2010 01	4.89	2.30	3.02	1.79
2010 02	4.94	2.28	3.05	1.68
2010 03	5.15	2.24	2.99	1.76
2010 04	4.67	2.29	3.04	1.66
2010 05	4.79	2.23	3.04	1.58
2010 06	5.04	2.11	3.07	1.68
2010 07	5.24	2.12	3.05	1.59
2010 08	5.50	2.15	3.01	1.56
2010 09	5.21	2.11	3.04	1.79
2010 10	5.08	2.13	3.06	1.62

¹ Eine ausführliche Beschreibung der Datengrundlage der Kreditzinssätze und wichtige Informationen über die Berechnung der publizierten Zahlen sind im Textteil des *Statistischen Monatshefts* vom Januar 2010 zu finden.
A comprehensive description of the data source for the interest rates on loans as well as key information on how the published figures are calculated may be found in the commentary section of the January 2010 issue of the *Monthly Statistical Bulletin*.

E4 Renditen¹ von Obligationen Yields¹ on bonds

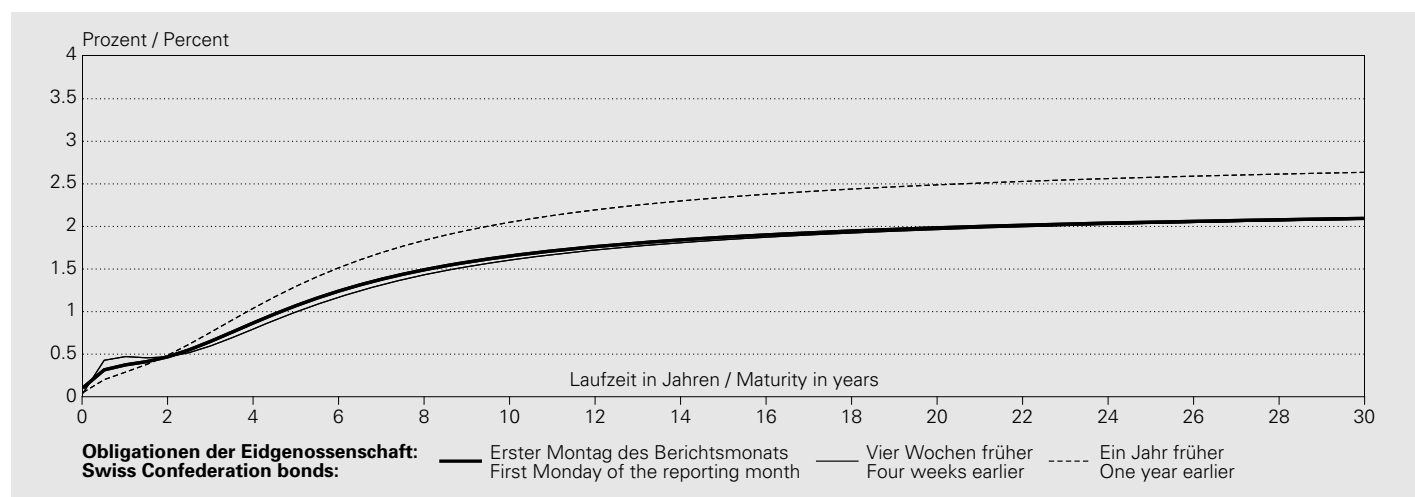

In Prozent / In percent

Jahresmittel ² Monatsende Datum	CHF							EUR		USD
	Obligationen der Eidgenossenschaft							Deutsche Staats- anleihen	US-Treasury Bonds	
	Swiss Confederation bonds							German government bonds	US Treasury bonds	
Annual average ² End of month Date	2 Jahre 2 years	3 Jahre 3 years	4 Jahre 4 years	5 Jahre 5 years	7 Jahre 7 years	10 Jahre ³ 10 years ³	20 Jahre 20 years	30 Jahre 30 years	10 Jahre 10 years	10 Jahre 10 years
	1	2	3	4	5	6	7	8	9	10
2001	2.85	2.90	2.96	3.02	3.15	3.36	3.92	4.25	4.97	5.26
2002	1.84	2.14	2.38	2.57	2.88	3.22	3.84	4.12	4.95	4.86
2003	0.79	1.14	1.46	1.72	2.16	2.63	3.48	3.85	4.29	4.25
2004	1.11	1.42	1.70	1.94	2.32	2.73	3.36	3.61	4.23	4.48
2005	1.14	1.32	1.48	1.62	1.85	2.11	2.55	2.78	3.46	4.37
2006	1.98	2.11	2.20	2.28	2.39	2.50	2.67	2.74	3.85	4.81
2007	2.55	2.58	2.64	2.70	2.81	2.91	3.05	3.09	4.30	4.70
2008	2.01	2.10	2.27	2.44	2.70	2.93	3.22	3.32	4.20	4.09
2009	0.52	0.82	1.12	1.39	1.82	2.22	2.72	2.88	3.61	3.74
2010	0.44	0.59	0.78	0.98	1.31	1.65	2.06	2.11	3.00	3.49
2009 12	0.47	0.72	0.99	1.24	1.62	1.97	2.40	2.55	3.63	4.13
2010 01	0.49	0.74	0.99	1.21	1.60	2.01	2.40	2.33	3.46	3.93
2010 02	0.38	0.60	0.84	1.07	1.48	1.93	2.35	2.21	3.39	3.93
2010 03	0.47	0.70	0.93	1.14	1.52	1.94	2.44	2.37	3.37	4.14
2010 04	0.48	0.70	0.91	1.11	1.46	1.87	2.39	2.38	3.27	3.96
2010 05	0.35	0.53	0.71	0.88	1.20	1.57	2.12	2.13	2.89	3.65
2010 06	0.35	0.53	0.70	0.87	1.17	1.51	1.95	1.98	2.82	3.28
2010 07	0.41	0.52	0.69	0.86	1.18	1.50	1.92	2.06	2.92	3.23
2010 08	0.42	0.43	0.53	0.66	0.92	1.19	1.56	1.68	2.27	2.73
2010 09	0.46	0.51	0.65	0.81	1.10	1.37	1.72	1.83	2.42	2.79
2010 10	0.51	0.61	0.77	0.94	1.21	1.46	1.76	1.86	2.73	2.90
2010 11	0.46	0.58	0.76	0.96	1.27	1.56	1.91	2.03	2.91	3.03
2010 12	0.45	0.63	0.87	1.09	1.41	1.67	1.99	2.10	3.19	3.54

¹ Bei diesen Renditen handelt es sich um sogenannte Kassazinssätze. Als Kassazinssätze werden Renditen von Nullcoupon Anleihen bezeichnet. Die Schätzung der Kassazinssätze bzw. der Fälligkeits-/Zinsstruktur erfolgt unter Verwendung des erweiterten Nelson/Siegel-Verfahrens (vgl. Erläuterungen im *Quartalsheft* SNB, 2/2002 S. 64–73).

These yields are so-called spot interest rates, i.e. the yields on zero-coupon bonds. Spot interest rates and/or the maturity/interest rate structure are estimated using the extended Nelson/Siegel procedure (cf. explanatory notes in the SNB's *Quarterly Bulletin* 2/2002 pp. 64–73).

² Jahresmittel berechnet aus Tageswerten (bis Ende 1997 für die Kategorien der Kolonnen 1 bis 7 nur Montags- und Monatsendwerte verfügbar).

Annual average calculated on the basis of daily data (until the end of 1997, only Monday and month-end data were available for the categories in columns 1 to 7).

³ An Stelle der früher publizierten Durchschnittsrendite für Obligationen der Eidgenossenschaft (alle Anleihen) kann der 10-Jahres-Kassazinssatz verwendet werden. Instead of the average yield on Swiss Confederation bonds (all bonds) published previously, the 10-year spot interest rate may be used.

E4 Renditen¹ von Obligationen Yields¹ on bonds

In Prozent / In percent

Jahresmittel ² Monatsende Datum	CHF							EUR		USD
	Obligationen der Eidgenossenschaft							Deutsche Staats- anleihen	US-Treasury Bonds	
	Swiss Confederation bonds							German government bonds	US Treasury bonds	
	2 Jahre	3 Jahre	4 Jahre	5 Jahre	7 Jahre	10 Jahre ³	20 Jahre	30 Jahre	10 Jahre	10 Jahre
2 years	3 years	4 years	5 years	7 years	10 years ³	20 years	30 years	10 years	10 years	
	1	2	3	4	5	6	7	8	9	10
2010 12 01	0.46	0.58	0.78	0.98	1.30	1.58	1.92	2.03	2.96	3.19
2010 12 02	0.47	0.59	0.79	0.99	1.31	1.60	1.95	2.07	3.06	3.23
2010 12 03	0.46	0.59	0.79	1.00	1.32	1.61	1.97	2.08	3.06	3.27
2010 12 04										
2010 12 05										
2010 12 06	0.47	0.60	0.80	1.00	1.31	1.61	1.96	2.08	3.07	3.19
2010 12 07	0.43	0.55	0.76	0.97	1.30	1.60	1.96	2.08	3.13	3.40
2010 12 08	0.46	0.59	0.81	1.02	1.35	1.65	2.01	2.14	3.24	3.50
2010 12 09	0.50	0.63	0.83	1.03	1.35	1.64	1.99	2.11	3.20	3.48
2010 12 10	0.46	0.60	0.82	1.03	1.36	1.65	2.01	2.12	3.18	3.58
2010 12 11										
2010 12 12										
2010 12 13	0.50	0.65	0.86	1.08	1.40	1.69	2.03	2.15	3.19	3.56
2010 12 14	0.49	0.64	0.87	1.08	1.41	1.70	2.05	2.17	3.20	3.76
2010 12 15	0.54	0.73	0.97	1.19	1.53	1.83	2.18	2.30	3.26	3.80
2010 12 16	0.52	0.71	0.96	1.19	1.53	1.82	2.17	2.29	3.27	3.72
2010 12 17	0.58	0.79	1.04	1.26	1.58	1.85	2.18	2.28	3.27	3.59
2010 12 18										
2010 12 19										
2010 12 20	0.51	0.71	0.95	1.17	1.50	1.77	2.09	2.20	3.21	.
2010 12 21	0.50	0.69	0.93	1.15	1.47	1.75	2.08	2.19	3.18	3.59
2010 12 22	0.48	0.67	0.91	1.13	1.45	1.71	2.03	2.14	3.20	3.60
2010 12 23	0.49	0.66	0.88	1.09	1.40	1.66	1.97	2.07	3.15	3.65
2010 12 24
2010 12 25										
2010 12 26										
2010 12 27	0.51	0.68	0.91	1.12	1.44	1.70	2.03	2.13	3.26	3.59
2010 12 28	0.48	0.66	0.89	1.10	1.40	1.66	1.97	2.08	3.19	3.74
2010 12 29	0.49	0.67	0.91	1.12	1.43	1.69	2.00	2.11	3.23	3.59
2010 12 30	0.45	0.63	0.87	1.09	1.41	1.67	1.99	2.10	3.19	3.62
2010 12 31	3.54
2011 01 01										
2011 01 02										
2011 01 03	0.47	0.65	0.87	1.07	1.38	1.65	1.98	2.09	3.16	3.59
2011 01 04	0.49	0.66	0.87	1.06	1.36	1.63	1.96	2.08	3.16	3.60
2011 01 05	0.49	0.66	0.86	1.05	1.34	1.61	1.93	2.04	3.09	3.74
2011 01 06	0.52	0.71	0.92	1.12	1.42	1.69	2.01	2.12	3.20	3.67
2011 01 07	0.52	0.72	0.94	1.14	1.44	1.71	2.04	2.15	3.16	3.58
2011 01 08										
2011 01 09										
2011 01 10	0.50	0.68	0.90	1.10	1.41	1.69	2.03	2.14	3.12	3.55
2011 01 11	0.51	0.69	0.90	1.09	1.40	1.67	2.00	2.11	3.10	3.60
2011 01 12	0.52	0.71	0.92	1.12	1.43	1.70	2.04	2.15	3.19	3.61
2011 01 13	0.53	0.72	0.93	1.13	1.45	1.74	2.10	2.22	3.25	3.56
2011 01 14	0.57	0.79	1.01	1.22	1.52	1.80	2.12	2.23	3.25	3.58
2011 01 15										

¹ Bei diesen Renditen handelt es sich um sogenannte Kassazinssätze. Als Kassazinssätze werden Renditen von Nullcoupon Anleihen bezeichnet. Die Schätzung der Kassazinssätze bzw. der Fälligkeits-/Zinsstruktur erfolgt unter Verwendung des erweiterten Nelson/Siegel-Verfahrens (vgl. Erläuterungen im *Quartalsheft* SNB, 2/2002 S. 64–73).

These yields are so-called spot interest rates, i.e. the yields on zero-coupon bonds. Spot interest rates and/or the maturity/interest rate structure are estimated using the extended Nelson/Siegel procedure (cf. explanatory notes in the SNB's *Quarterly Bulletin* 2/2002 pp. 64–73).

² Jahresmittel berechnet aus Tageswerten (bis Ende 1997 für die Kategorien der Kolonnen 1 bis 7 nur Montags- und Monatsendwerte verfügbar).

Annual average calculated on the basis of daily data (until the end of 1997, only Monday and month-end data were available for the categories in columns 1 to 7).

³ An Stelle der früher publizierten Durchschnittsrendite für Obligationen der Eidgenossenschaft (alle Anleihen) kann der 10-Jahres-Kassazinssatz verwendet werden. Instead of the average yield on Swiss Confederation bonds (all bonds) published previously, the 10-year spot interest rate may be used.

Renditen¹ von CHF-Anleihen verschiedener Schuldnerkategorien mit einer Laufzeit von 8 Jahren
Yields¹ on CHF bonds issued by various borrower categories with a maturity of 8 years

In Prozent / In percent

Jahresmittel ⁴ Monatsende Datum	CHF-Anleihen schweizerischer Schuldner					CHF-Anleihen ausländischer Schuldner ⁵			
	CHF bonds of Swiss borrowers					CHF bonds of foreign borrowers ⁵			
	Eidgenossen- schaft	Kantone	Pfandbrief- institute	Geschäftsbanken (inkl. Kantonal- banken)	Industrie (inkl. Kraftwerke) und Handel	AAA	AA	A	
Annual average ⁴ End of month Date	Confederation	Cantons	Mortgage bond institutions	Commercial banks (incl. cantonal banks)	Manufacturing (incl. power plants) and trade				
	1	2	3	4	5	6	7	8	
2002	3.01	3.28	3.26	3.39	3.97	3.32	3.61	3.90	
2003	2.34	2.54	2.54	2.62	2.91	2.63	2.84	3.11	
2004	2.48	2.57	2.58	2.61	2.91	2.60	2.68	2.78	
2005	1.95	2.07	2.07	2.13	2.46	2.14	2.21	2.37	
2006	2.43	2.55	2.55	2.59	2.80	2.62	2.72	2.86	
2007	2.85	2.98	2.99	3.03	3.21	3.08	3.23	3.33	
2008	2.80	3.02	3.09	3.16	3.57	3.60	4.00	4.43	
2009	1.98	2.30	2.32	2.41	3.08	3.12	3.24	4.83	
2010	1.44	1.75	1.75	1.80	2.32	2.01	2.40	2.95	
2009 12	1.76	2.12	2.11	2.16	2.71	2.54	2.57	3.42	
2010 01	1.76	2.07	2.05	2.11	2.60	2.37	2.45	3.25	
2010 02	1.66	1.91	1.94	1.98	2.48	2.24	2.41	3.18	
2010 03	1.68	1.98	1.96	2.00	2.46	2.23	2.36	3.01	
2010 04	1.61	1.89	1.93	1.96	2.42	2.19	2.46	2.95	
2010 05	1.33	1.65	1.69	1.74	2.28	1.99	2.30	2.90	
2010 06	1.30	1.63	1.64	1.68	2.20	1.96	2.33	2.98	
2010 07	1.31	1.63	1.65	1.68	2.19	1.95	2.26	2.81	
2010 08	1.02	1.37	1.37	1.41	2.00	1.60	2.04	2.54	
2010 09	1.21	1.53	1.52	1.59	2.14	1.67	2.37	2.71	
2010 10	1.31	1.62	1.60	1.68	2.24	1.76	2.41	2.81	
2010 11	1.39	1.71	1.69	1.76	2.33	1.86	2.59	2.90	
2010 12	1.52	1.86	1.80	1.88	2.44	2.02	2.76	3.11	
2010 12 16	1.65	2.00	1.92	2.02	2.57	2.13	2.91	3.22	
2010 12 17	1.69	2.01	1.98	2.08	2.61	2.20	3.05	3.28	
2010 12 18									
2010 12 19									
2010 12 20	1.61	1.88	1.91	1.96	2.50	2.08	2.93	3.19	
2010 12 21	1.59	1.92	1.85	1.95	2.49	2.05	2.91	3.19	
2010 12 22	1.56	1.88	1.81	1.91	2.44	2.03	2.78	3.13	
2010 12 23	1.50	1.77	1.79	1.85	2.39	1.97	2.73	3.10	
2010 12 24	
2010 12 25									
2010 12 26									
2010 12 27	1.55	1.88	1.82	1.90	2.44	2.04	2.77	3.12	
2010 12 28	1.51	1.82	1.76	1.84	2.40	1.98	2.71	3.08	
2010 12 29	1.54	1.87	1.84	1.88	2.43	2.02	2.76	3.15	
2010 12 30	1.52	1.86	1.80	1.88	2.44	2.02	2.76	3.11	
2010 12 31	
2011 01 01									
2011 01 02									
2011 01 03	1.49	1.84	1.81	1.86	2.42	2.00	2.73	3.09	
2011 01 04	1.47	1.82	1.75	1.83	2.40	1.95	2.70	3.03	
2011 01 05	1.45	1.74	1.75	1.81	2.36	1.94	2.66	3.04	
2011 01 06	1.53	1.87	1.84	1.89	2.43	2.03	2.74	3.07	
2011 01 07	1.55	1.83	1.86	1.93	2.45	2.05	2.76	3.09	
2011 01 08									
2011 01 09									
2011 01 10	1.52	1.78	1.81	1.85	2.42	2.01	2.70	3.05	
2011 01 11	1.51	1.82	1.80	1.85	2.39	1.96	2.67	3.03	
2011 01 12	1.54	1.85	1.83	1.88	2.43	2.01	2.71	3.06	
2011 01 13	1.57	1.86	1.89	1.94	2.47	2.07	2.77	3.08	
2011 01 14	1.63	1.94	1.96	2.01	2.54	2.14	2.83	3.10	
2011 01 15									

⁴ Jahresmittel berechnet aus Tageswerten (bis Ende 1997 für Kolonne 1 und bis Mitte Mai 2001 für die Kategorien der Kolonnen 2 bis 8 nur Montags- und Monatsendwerte verfügbar).
Annual average calculated on the basis of daily data (only Monday and month-end data were available for the categories in column 1 until the end of 1997 and for the categories in columns 2 to 8 until mid-May 2001).

⁵ Ratingklassen gemäss Standard & Poor's.
Rating categories according to Standard & Poor's.

F1 Kapitalmarktbeanspruchung Capital market borrowing

Nettobeanspruchung durch SIX-kotierte CHF-Anleihen und inländische Aktien

Net borrowing in the form of CHF bonds quoted on SIX and domestic shares

In Millionen Franken / In CHF millions

Jahr Monat	Anleihen Bonds				Total (1 + 3 - 2 - 4)	Aktien Shares			Total (5 + 8)
	Inländische Schuldner Domestic borrowers		Ausländische Schuldner Foreign borrowers			Emissionen ^{1,2} Issues ^{1,2}	Rückzahlungen ³ Redemptions ³	Total (6 - 7)	
Year Month	Emissionen ¹ Issues ¹	Rückzahlungen Redemptions	Emissionen ¹ Issues ¹	Rückzahlungen Redemptions	6				7
2001	27 049.9	21 113.3	34 048.3	31 991.5	7 993.4	62 338.5	20 055.2	42 283.3	50 276.7
2002	26 175.1	22 450.9	43 741.7	28 928.7	18 537.2	26 478.1	27 650.8	- 1 172.7	17 364.5
2003	31 973.6	24 341.0	48 486.9	34 381.6	21 738.0	27 902.1	50 715.6	- 22 813.4	- 1 075.5
2004	32 417.2	24 124.7	33 906.6	25 428.1	16 771.0	10 724.3	36 688.3	- 25 964.0	- 9 193.0
2005	21 926.2	22 790.6	55 011.2	39 170.0	14 976.8	25 922.9	42 653.7	- 16 730.8	- 1 754.0
2006	21 922.7	24 833.6	62 377.6	37 949.0	21 517.7	29 119.2	48 747.4	- 19 628.2	1 889.5
2007	22 838.4	23 537.0	57 785.6	36 063.9	21 023.1	30 207.2	78 708.7	- 48 501.5	- 27 478.4
2008	21 139.2	25 995.5	49 612.0	35 965.0	8 790.8	38 340.5	80 633.0	- 42 292.5	- 33 501.8
2009	31 311.3	30 751.5	67 873.7	42 124.7	26 308.8	30 133.2	44 922.2	- 14 789.0	11 519.8
2010	38 509.6	27 875.1	46 175.8	46 213.7	10 596.6	58 447.1	47 527.2	10 919.9	21 516.4
2009 12	1 590	1 472	3 565	4 875	- 1 191.8	184	253	- 68.5	- 1 260.2
2010 01	1 464	1 058	631	4 176	- 3 139.3	451	851	- 400.1	- 3 539.4
2010 02	3 307	2 014	6 386	4 960	2 719.3	—	256	- 255.8	2 463.6
2010 03	4 046	2 860	6 872	5 285	2 772.8	5 909	12 284	- 6 374.7	- 3 602.0
2010 04	2 648	1 219	6 339	3 475	4 293.0	33 885	12 435	21 450.0	25 743.0
2010 05	2 954	1 590	3 275	2 525	2 114.8	1 380	8 043	- 6 663.7	- 4 548.9
2010 06	6 840	3 052	2 517	4 009	2 295.6	82	782	- 699.6	1 596.0
2010 07	566	950	3 709	5 150	- 1 824.6	176	11 318	- 11 141.8	- 12 966.4
2010 08	2 825	10 402	2 416	2 600	- 7 761.5	70	517	- 446.7	- 8 208.2
2010 09	3 846	931	3 708	2 275	4 347.7	558	997	- 439.0	3 908.7
2010 10	4 639	1 273	4 765	3 430	4 701.4	31	28	3.9	4 705.3
2010 11	2 736	891	2 599	2 574	1 870.5	15 857	17	15 839.8	17 710.3
2010 12	2 638	1 635	2 959	5 755	- 1 793.1	48	—	47.5	- 1 745.6

¹ Nach Liberierungsdatum.
By first settlement date.

² Kapitalerhöhungen und Neukotierungen.
Capital increases and new listings.

³ Kapitalherabsetzungen, Dekotierungen, Nennwertrückzahlungen und Dividendenzahlungen.
Capital decreases, delistings, par value redemptions and dividend payments.

F2 Kapitalmarktbeanspruchung durch CHF-Anleihen inländischer Schuldner Capital market borrowing by domestic issuers of CHF bonds

Nach Emittenten / By issuer

In Millionen Franken / In CHF millions

Jahr Monat	Bund	Kantone	Gemeinden	Pfand- brief- institute	Versor- gungsunter- nehmen (Elektrizität, Gas, Wasser)	Industrie	Banken	Versiche- rungen ¹	Übrige Dienst- leistungen ¹	Übrige ¹	Total (1 bis 10) (1 to 10)
Year Month	Confede- ration	Cantons	Munici- palities	Mortgage bond institutions	Utilities (electricity, gas, water)	Industry	Banks	Insurance ¹	Other services ¹	Others ¹	
	1	2	3	4	5	6	7	8	9	10	11

Emissionen² / Issues²

2001	9 711.7	2 828.1	503.7	5 059.9	401.6	201.3	5 083.9	.	.	3 259.8	27 049.9
2002	12 585.9	1 055.8	1 401.9	4 475.5	201.6	—	4 648.8	.	.	1 805.6	26 175.1
2003	16 955.6	3 247.1	595.4	4 070.9	736.3	—	2 615.3	.	.	3 753.1	31 973.6
2004	16 547.3	3 685.8	504.0	3 899.0	188.4	660.5	4 515.6	918.9	930.0	567.7	32 417.2
2005	6 591.0	1 208.8	828.0	5 440.8	632.5	1 256.9	3 955.4	100.9	1 013.9	898.0	21 926.2
2006	5 680.8	201.5	402.6	6 408.8	627.9	1 732.1	5 507.6	—	552.6	808.7	21 922.7
2007	5 296.6	250.8	250.2	6 367.4	352.3	1 560.5	5 300.3	301.9	2 185.6	972.8	22 838.4
2008	2 096.1	905.7	854.7	8 352.3	899.0	2 258.1	4 316.2	500.1	656.2	300.9	21 139.2
2009	3 018.9	877.2	1 595.0	9 506.6	1 760.4	5 566.6	2 361.1	1 500.4	4 399.5	725.5	31 311.3
2010	4 681.6	2 430.3	702.1	11 449.4	2 514.3	1 830.8	9 391.8	1 964.5	3 544.7	—	38 509.6
2008 IV	—	501.5	—	1 706.5	377.7	401.6	374.2	—	—	200.0	3 561.6
2009 I	2 138.0	—	753.4	1 366.8	453.0	1 806.0	—	—	225.7	148.9	6 891.7
2009 II	641.6	225.0	382.8	1 818.3	—	1 154.0	701.6	1 257.9	1 762.4	—	7 943.7
2009 III	239.3	—	250.9	2 975.0	602.7	2 205.4	1 064.8	—	2 010.8	155.8	9 504.7
2009 IV	—	652.1	207.9	3 346.6	704.7	401.1	594.7	242.5	400.6	420.9	6 971.2
2010 I	999.1	202.0	298.8	2 862.6	1 761.4	—	2 393.0	—	300.0	—	8 816.9
2010 II	2 109.5	1 419.9	403.3	2 116.0	85.4	1 528.7	2 994.6	652.7	1 132.1	—	12 442.2
2010 III	469.6	152.5	—	3 254.4	215.6	—	1 587.6	—	1 557.7	—	7 237.4
2010 IV	1 103.4	655.9	—	3 216.5	452.0	302.1	2 416.6	1 311.7	554.9	—	10 013.1

Rückzahlungen / Redemptions

2001	2 345.0	1 725.0	1 082.6	2 645.0	1 745.0	100.0	7 494.7	.	.	3 976.0	21 113.3
2002	4 988.6	1 794.5	1 388.8	3 810.0	1 320.0	304.0	6 730.0	.	.	2 115.0	22 450.9
2003	3 514.0	3 260.0	2 309.5	5 300.0	1 840.0	—	5 668.0	.	.	2 449.5	24 341.0
2004	5 220.0	2 754.5	1 108.8	6 575.0	1 330.0	510.4	5 026.0	—	615.0	985.0	24 124.7
2005	1 769.0	3 325.0	965.2	4 488.0	705.0	2 337.1	5 949.5	790.0	1 636.9	825.0	22 790.6
2006	5 491.0	1 900.0	1 399.4	4 896.0	1 075.0	1 524.5	7 322.7	500.0	625.0	100.0	24 833.6
2007	4 757.9	2 225.0	700.0	6 176.0	495.0	1 349.9	5 979.2	500.0	669.0	685.0	23 537.0
2008	5 366.3	3 050.0	1 278.2	4 622.0	350.0	2 286.3	7 452.7	300.0	875.0	415.0	25 995.5
2009	10 278.4	1 650.0	595.0	7 141.0	1 295.0	1 555.1	6 458.9	400.0	378.0	1 000.0	30 751.5
2010	8 902.4	2 450.0	704.6	6 032.0	350.0	758.8	6 462.4	867.0	1 097.9	250.0	27 875.1
2008 IV	—	600.0	223.0	—	—	—	967.9	—	—	—	1 790.9
2009 I	8 522.8	750.0	250.0	1 630.0	725.0	200.0	1 350.0	150.0	378.0	200.0	14 155.8
2009 II	—	400.0	275.0	1 432.0	200.0	675.0	1 825.0	—	—	—	4 807.0
2009 III	—	100.0	70.0	1 864.0	270.0	108.3	1 660.0	—	—	—	4 072.3
2009 IV	1 755.7	400.0	—	2 215.0	100.0	571.8	1 623.9	250.0	—	800.0	7 716.4
2010 I	—	1 050.0	—	2 304.0	250.0	29.5	2 128.8	—	170.0	—	5 932.2
2010 II	—	500.0	354.6	1 695.0	—	572.4	1 918.8	517.0	302.9	—	5 860.7
2010 III	8 902.4	—	350.0	2 75.0	100.0	157.0	2 074.0	—	175.0	250.0	12 283.4
2010 IV	—	900.0	—	1 758.0	—	—	340.8	350.0	450.0	—	3 798.8

Nettobeanspruchung des Marktes³ / Net borrowing in the market³

2001	7 366.7	1 103.1	— 578.9	2 414.9	— 1 343.5	101.3	— 2 410.8	.	.	— 716.2	5 936.6
2002	7 597.3	— 738.7	13.1	665.5	— 1 118.5	— 304.0	— 2 081.2	.	.	— 309.4	3 724.2
2003	13 441.6	— 12.9	— 1 714.1	— 1 229.1	— 1 103.7	—	— 3 052.7	.	.	1 303.6	7 632.6
2004	11 327.3	931.3	— 604.8	— 2 676.0	— 1 141.6	150.1	— 510.4	918.9	315.0	— 417.3	8 292.6
2005	4 822.0	— 2 116.2	— 137.2	952.8	— 72.5	— 1 080.1	— 1 994.1	— 689.1	— 623.0	73.0	— 864.4
2006	189.8	— 1 698.5	— 996.8	1 512.8	— 447.1	207.7	— 1 815.1	— 500.0	— 72.4	708.7	— 2 910.9
2007	538.7	— 1 974.2	— 449.8	191.4	— 142.7	210.6	— 678.8	— 198.1	1 516.6	287.8	— 698.6
2008	— 3 270.1	— 2 144.3	— 423.5	3 730.3	549.0	— 28.2	— 3 136.4	200.1	— 218.8	— 114.1	— 4 856.2
2009	— 7 259.6	— 772.8	1 000.0	2 365.6	465.4	4 011.5	— 4 097.8	1 100.4	4 021.5	— 274.5	559.8
2010	— 4 220.8	— 19.7	— 2.5	5 417.4	2 164.3	1 072.0	2 929.5	1 097.5	2 446.8	— 250.0	10 634.5
2008 IV	—	— 98.5	— 223.0	1 706.5	377.7	401.6	— 593.7	—	—	200.0	1 770.7
2009 I	— 6 384.8	— 750.0	503.4	— 263.2	— 272.0	1 606.0	— 1 350.0	— 150.0	— 152.3	— 51.1	— 7 264.0
2009 II	641.6	— 175.0	107.8	386.3	— 200.0	479.0	— 1 123.4	1 257.9	1 762.4	—	3 136.7
2009 III	239.3	— 100.0	180.9	1 111.0	332.7	2 097.1	— 595.2	—	2 010.8	155.8	5 432.4
2009 IV	— 1 755.7	252.1	207.9	1 131.6	604.7	— 170.7	— 1 029.2	— 7.5	400.6	— 379.1	— 745.2
2010 I	999.1	— 848.0	298.8	558.6	1 511.4	— 29.5	264.2	—	130.0	—	2 884.7
2010 II	2 109.5	919.9	48.7	421.0	85.4	956.3	1 075.8	135.7	829.2	—	6 581.5
2010 III	— 8 432.8	152.5	— 350.0	2 979.4	115.6	— 157.0	— 486.4	—	1 382.7	— 250.0	— 5 046.0
2010 IV	1 103.4	— 244.1	—	1 458.5	452.0	302.1	2 075.8	961.7	104.9	—	6 214.3

¹ Ab Januar 2004 mit neuer Sektorisierung.
As of January 2004, new sectoral divisions.

² Nach Liberierungsdatum.
By first settlement date.

³ Emissionen abzüglich Rückzahlungen.
Issues less redemptions.

F3 Kapitalmarktbeanspruchung durch CHF-Anleihen ausländischer Schuldner Capital market borrowing by foreign issuers of CHF bonds

Nach Ländergruppen / By country group

In Millionen Franken / In CHF millions

Jahr Monat	Europa päische Union	Übriges Europa	Vereinigte Staaten, Kanada	Karibische Zone	Latein- amerika	Mittlerer Osten, Afrika	Japan	Australien, Neuseeland	Asien, Ozeanien	Entwick- lungs- organi- sationen ¹	Total (1 bis 10) (1 to 5)
Year Month	European Union	Other European countries	United States, Canada	Caribbean	Latin America	Middle East, Africa	Japan	Australia, New Zealand	Asia, Oceania	Develop- ment organisa- tions ¹	
	1	2	3	4	5	6	7	8	9	10	11

Emissionen² / Issues²

2001	20 953.9	2 752.0	3 863.9	5 978.0	—	—	—	200.3	—	300.2	34 048.3
2002	29 068.9	4 003.0	5 292.5	3 636.0	—	—	—	1 048.0	—	693.3	43 741.7
2003	34 642.6	5 723.6	3 366.7	3 850.5	—	—	—	601.7	—	301.8	48 486.9
2004	21 656.6	1 476.8	7 811.1	1 202.1	—	—	—	1 660.0	—	—	33 806.6
2005	38 128.5	2 320.6	10 474.5	1 102.5	251.8	—	250.9	2 482.3	—	—	55 011.2
2006	39 750.6	2 259.0	13 329.1	3 278.1	—	402.2	704.2	2 401.9	252.5	—	62 377.6
2007	39 597.0	2 370.8	10 749.3	1 314.2	—	675.2	847.1	1 830.0	402.0	—	57 785.6
2008	33 394.1	2 641.8	8 252.1	953.9	201.2	—	—	3 115.4	1 053.5	—	49 612.0
2009	45 880.4	2 690.0	12 187.4	1 451.4	350.8	—	—	2 774.4	501.8	2 037.6	67 873.7
2010	35 028.3	1 937.1	2 742.5	525.9	1 236.5	—	303.2	3 093.8	852.8	455.6	46 175.8
2008 IV	10 851.9	125.9	1 315.7	—	—	—	—	250.7	—	—	12 544.3
2009 I	16 526.0	428.3	9 948.1	—	—	—	—	763.6	—	453.3	28 119.3
2009 II	12 360.1	1 533.3	1 359.3	—	—	—	—	—	—	1 584.3	16 836.9
2009 III	12 218.0	—	—	—	—	—	—	—	—	—	12 218.0
2009 IV	4 776.3	728.4	880.0	1 451.4	350.8	—	—	2 010.7	501.8	—	10 699.5
2010 I	10 314.3	578.8	753.6	—	153.2	—	303.2	1 582.7	—	203.1	13 888.9
2010 II	9 630.2	455.5	1 360.2	250.3	231.3	—	—	101.3	—	101.8	12 130.6
2010 III	7 299.6	344.1	628.7	—	—	—	—	1 409.8	150.4	—	9 832.6
2010 IV	7 784.3	558.7	—	275.6	852.0	—	—	—	702.4	150.7	10 323.7

Rückzahlungen / Redemptions

2001	17 532.1	4 384.9	3 960.0	1 844.3	170.0	—	1 205.0	243.0	200.0	2 452.3	31 991.5
2002	15 310.6	2 061.7	6 789.0	2 742.3	—	—	1 100.0	200.0	—	725.0	28 928.7
2003	17 852.3	2 197.8	6 248.0	5 633.5	—	—	850.0	500.0	—	1 100.0	34 381.6
2004	14 478.1	2 000.0	4 900.0	1 750.0	—	—	500.0	600.0	—	1 200.0	25 428.1
2005	28 185.0	2 650.0	3 700.0	2 275.0	200.0	—	960.0	300.0	—	900.0	39 170.0
2006	26 579.0	1 930.0	6 200.0	850.0	—	—	690.0	1 400.0	—	300.0	37 949.0
2007	23 708.9	2 145.0	5 800.0	1 700.0	—	—	710.0	2 000.0	—	—	36 063.9
2008	25 695.0	2 785.0	4 900.0	400.0	—	100.0	160.0	1 625.0	—	300.0	35 965.0
2009	21 524.2	4 030.0	11 750.0	2 055.6	—	225.0	115.0	2 425.0	—	—	42 124.7
2010	31 310.6	3 140.0	7 903.7	1 700.0	—	480.0	—	1 480.0	100.0	99.4	46 213.7
2008 IV	8 150.0	2 235.0	950.0	—	—	—	—	700.0	—	—	12 035.0
2009 I	6 440.5	1 250.0	1 650.0	1 173.3	—	225.0	115.0	910.0	—	—	11 763.8
2009 II	4 783.7	830.0	1 250.0	—	—	—	—	390.0	—	—	7 253.7
2009 III	5 250.0	930.0	7 000.0	232.2	—	—	—	125.0	—	—	13 537.2
2009 IV	5 050.0	1 020.0	1 850.0	650.0	—	—	—	1 000.0	—	—	9 570.0
2010 I	10 675.8	825.0	1 860.0	250.0	—	380.0	—	430.0	—	—	14 420.8
2010 II	5 290.0	1 300.0	2 668.7	550.0	—	100.0	—	—	100.0	—	10 008.7
2010 III	8 350.0	—	975.0	250.0	—	—	—	450.0	—	—	10 025.0
2010 IV	6 994.8	1 015.0	2 400.0	650.0	—	—	—	600.0	—	99.4	11 759.2

Nettobeanspruchung des Marktes³ / Net borrowing in the market³

2001	3 421.8	-1 632.9	-96.1	4 133.7	-170.0	—	-1 205.0	-42.7	-200.0	-2 152.1	2 056.7
2002	13 758.3	1 941.3	-1 496.5	893.7	—	—	-1 100.0	848.0	—	-31.7	14 813.0
2003	16 790.3	3 525.8	-2 881.3	-1 782.9	—	—	-850.0	101.7	—	-798.2	14 105.3
2004	7 178.5	-523.2	2 911.1	-547.9	—	—	-500.0	1 060.0	—	-1 200.0	8 378.5
2005	9 943.5	-329.4	6 774.5	-1 172.5	51.8	—	-709.1	2 182.3	—	-900.0	15 841.2
2006	13 171.6	329.0	7 129.1	2 428.1	—	402.2	14.2	1 001.9	252.5	-300.0	24 428.6
2007	15 888.1	225.8	4 949.3	-385.8	—	675.2	137.1	-170.0	402.0	—	21 721.7
2008	7 699.1	-143.2	3 352.1	553.9	201.2	-100.0	-160.0	1 490.4	1 053.5	-300.0	13 647.0
2009	24 356.2	-1 340.0	437.4	-604.2	350.8	-225.0	-115.0	349.4	501.8	2 037.6	25 749.0
2010	3 717.7	-1 202.9	-5 161.2	-1 174.1	1 236.5	-480.0	303.2	1 613.8	752.8	356.3	-37.9
2008 IV	2 701.9	-2 109.1	365.7	—	—	—	—	-449.3	—	—	509.3
2009 I	10 085.5	-821.7	8 298.1	-1 173.3	—	-225.0	-115.0	-146.4	—	453.3	16 355.5
2009 II	7 576.4	703.3	109.3	—	—	—	—	-390.0	—	1 584.3	9 583.3
2009 III	6 968.0	-930.0	-7 000.0	-232.2	—	—	—	-125.0	—	—	-1 319.2
2009 IV	-273.7	-291.6	-970.0	801.4	350.8	—	—	1 010.7	501.8	—	1 129.5
2010 I	-361.5	-246.2	-1 106.4	-250.0	153.2	-380.0	303.2	1 152.7	—	203.1	-531.9
2010 II	4 340.2	-844.5	-1 308.5	-299.7	231.3	-100.0	—	101.3	-100.0	101.8	2 121.9
2010 III	-1 050.4	344.1	-346.3	-250.0	—	—	—	959.8	150.4	—	-192.4
2010 IV	789.4	-456.3	-2 400.0	-374.4	852.0	—	—	-600.0	702.4	51.3	-1 435.5

¹ Weltbankgruppe (IBRD, IDA, IFC, MIGA), Interamerikanische Entwicklungsbank (IDB), Afrikanische Entwicklungsbank (AfDB), Asiatische Entwicklungsbank (AsDB), Europäische Bank für Wiederaufbau und Entwicklung (EBRD).
World Bank Group (IBRD, IDA, IFC, MIGA), Inter-American Development Bank (IDB), African Development Bank (AfDB), Asian Development Bank (AsDB), European Bank for Reconstruction and Development (EBRD).

² Nach Liberierungsdatum.
By first settlement date.

³ Emissionen abzüglich Rückzahlungen.
Issues less redemptions.

F4 Kapitalbewegungen in Aktien inländischer Unternehmen¹ Capital movements in the shares of domestic companies¹

Nach Art der Transaktion² / By type of transaction²

In Milliarden Franken / In CHF billions

Jahr Monat	Börsen- kapitali- sierung am Ende der Vorperiode	Erhöhung der Börsenkapitalisierung Increase in total market value of listed shares			Verminderung der Börsenkapitalisierung Reduction in total market value of listed shares					Kursver- änderungen	Börsen- kapitali- sierung am Ende der Periode (1 + 4 + 9 + 10)
		Neukotie- rungen	Aktien- kapital- erhöhungen	Total (2 + 3)	Dekotie- rungen	Aktien- kapital- herab- setzungen	Nennwert- rück- zahlungen	Dividenden- zahlungen	Total (5 bis 8) (5 to 8)		
Year Month	Total market value of listed shares, end of previous period	New listings	Share capital increases		Delistings	Share capital decreases	Par value redemp- tions	Dividend payments		Price changes	Total market value of listed shares, end of period (1 + 4 + 9 + 10)
	1	2	3	4	5	6	7	8	9	10	11
2001	1 283.9	47.6	14.7	62.3	-12.1	-4.1	-3.9	—	-20.1	-287.1	1 039.1
2002	1 039.1	12.9	13.6	26.5	-10.4	-11.1	-6.1	—	-27.7	-273.9	764.0
2003	764.0	8.6	19.3	27.9	-22.6	-13.4	-1.2	-13.5	-50.7	157.8	899.0
2004	899.0	2.2	8.5	10.7	-12.5	-8.0	-1.3	-14.9	-36.7	66.0	939.1
2005	939.1	15.2	10.7	25.9	-10.6	-11.7	-1.7	-18.6	-42.7	314.8	1 237.1
2006	1 237.1	13.6	15.5	29.1	-14.6	-8.0	-3.2	-23.0	-48.7	262.6	1 480.1
2007	1 480.1	20.1	10.1	30.2	-34.1	-13.0	-2.0	-29.6	-78.7	11.4	1 443.0
2008	1 443.0	13.5	24.8	38.3	-38.7	-9.1	-3.4	-29.5	-80.6	-482.5	918.2
2009	918.2	5.2	24.9	30.1	-7.1	-11.4	-1.9	-24.5	-44.9	197.3	1 100.6
2010	1 100.6	48.5	9.9	58.4	-4.5	-11.1	-1.9	-30.1	-47.5	34.4	1 146.0
2009 12	1 056.3	0.2	0.0	0.2	-0.2	0.0	—	0.0	-0.3	44.4	1 100.6
2010 01	1 100.6	—	0.5	0.5	-0.8	—	—	0.0	-0.9	-7.9	1 092.3
2010 02	1 092.3	—	—	—	-0.1	0.0	-0.1	-0.1	-0.3	30.8	1 122.8
2010 03	1 122.8	—	5.9	5.9	—	-0.3	—	-12.0	-12.3	47.4	1 163.9
2010 04	1 163.9	33.2	0.7	33.9	-0.4	—	—	-12.0	-12.4	-26.5	1 158.9
2010 05	1 158.9	—	1.4	1.4	-2.8	—	—	-5.3	-8.0	-53.5	1 098.7
2010 06	1 098.7	—	0.1	0.1	-0.4	-0.1	-0.2	-0.2	-0.8	-30.4	1 067.6
2010 07	1 067.6	—	0.2	0.2	—	-9.7	-1.6	0.0	-11.3	15.3	1 071.7
2010 08	1 071.7	—	0.1	0.1	—	-0.2	-0.1	-0.2	-0.5	-6.2	1 065.1
2010 09	1 065.1	—	0.6	0.6	—	-0.8	0.0	-0.2	-1.0	25.6	1 090.2
2010 10	1 090.2	—	0.0	0.0	—	—	—	0.0	0.0	30.6	1 120.9
2010 11	1 120.9	15.3	0.5	15.9	—	0.0	—	—	0.0	-18.7	1 118.0
2010 12	1 118.0	—	0.0	0.0	—	—	—	—	—	27.9	1 146.0

¹ Enthalten sind die SIX kotierten Aktien von schweizerischen und liechtensteinischen Unternehmen. Ohne Berücksichtigung des Free Float.
Includes shares of Swiss and Liechtenstein companies listed on the Swiss stock exchange SIX, but not taking the free float into account.

² Nach Liberierungsdatum.
By first settlement date.

F5 Kapitalisierung an der Schweizer Börse Capitalisation on the Swiss stock exchange

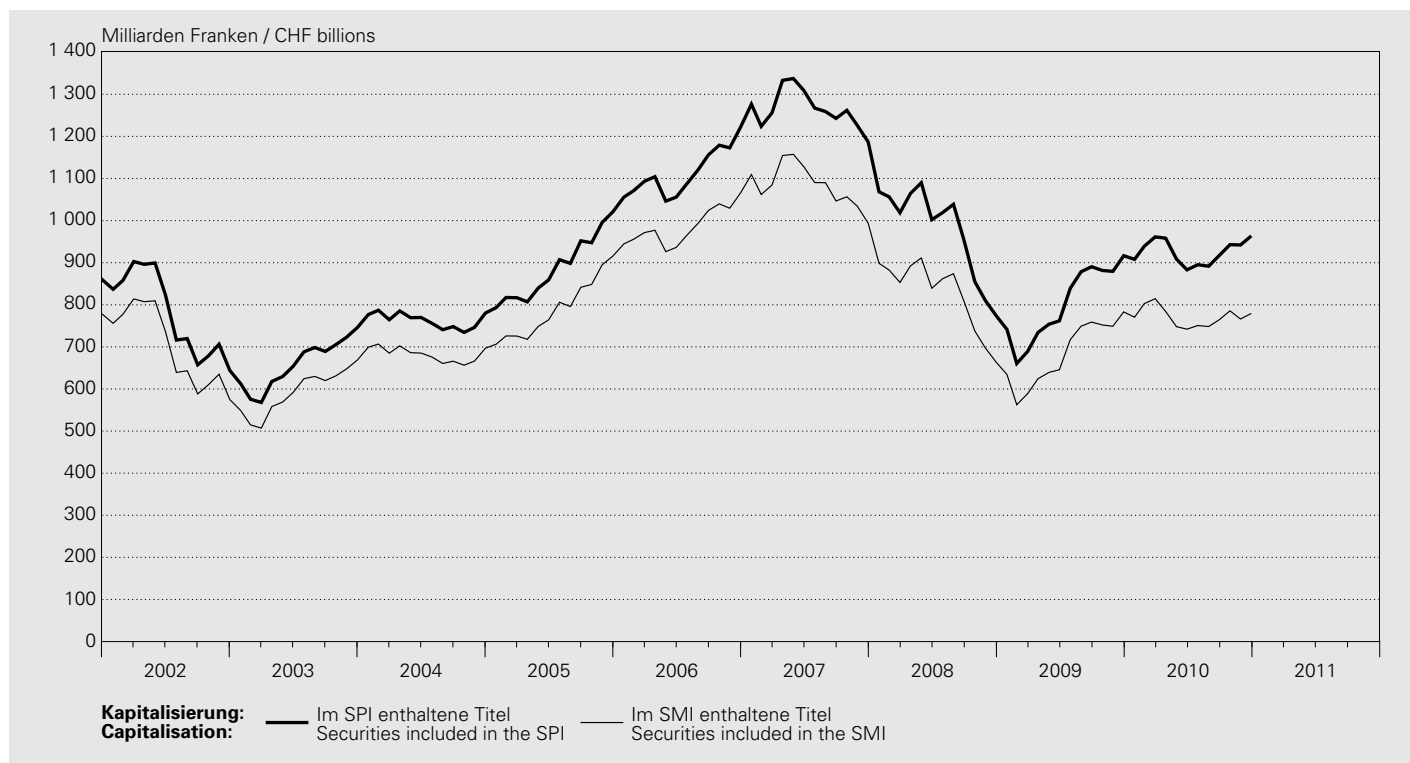

SIX Swiss Exchange AG / SIX Swiss Exchange Ltd

In Milliarden Franken / In CHF billions

Jahresende Monatsende	Swiss Bond Index (SBI) ¹			Swiss Market Index (SMI) ²	Swiss Performance Index (SPI) ²			Swiss All Shares
	Inland	Ausland	Total		Namenaktien	Inhaberaktien und PS	Total	
End of year End of month	Domestic	Foreign			Registered shares	Bearer shares and participation certificates		
	1	2	3	4	5	6	7	8
2001	.	.	.	777.8	710.0	149.6	859.6	.
2002	.	.	.	574.6	516.5	127.3	643.8	.
2003	.	.	.	668.9	607.5	138.7	746.1	.
2004	206.3	96.2	302.5	696.8	629.2	151.1	780.3	.
2005	203.2	98.9	302.1	916.0	808.6	212.6	1021.1	1 037.3
2006	201.5	110.9	312.5	1 065.9	975.7	246.4	1 222.0	1 239.8
2007	191.5	117.4	308.9	993.8	958.6	228.3	1 186.8	1 203.5
2008	208.7	204.4	413.1	663.8	626.7	147.5	774.2	784.6
2009	214.9	242.4	457.3	783.1	744.0	172.6	916.6	927.5
2010	226.3	244.1	470.4	779.4	799.1	164.5	963.6	973.1
2009 12	214.9	242.4	457.3	783.1	744.0	172.6	916.6	927.5
2010 01	215.9	246.8	462.7	770.5	731.5	176.3	907.9	918.7
2010 02	215.1	243.5	458.6	802.9	761.8	177.4	939.2	950.1
2010 03	217.0	247.0	464.1	814.5	784.0	177.2	961.3	971.7
2010 04	220.8	250.8	471.5	784.1	782.5	175.8	958.3	968.7
2010 05	225.0	256.0	480.9	748.0	743.1	165.4	908.5	918.3
2010 06	218.7	251.9	470.6	742.1	724.7	158.4	883.0	892.4
2010 07	222.6	250.9	473.4	750.8	744.2	151.0	895.2	904.3
2010 08	226.5	253.7	480.2	748.4	739.7	151.9	891.6	900.6
2010 09	225.5	252.0	477.6	764.3	761.6	155.2	916.8	926.1
2010 10	226.6	250.4	477.0	785.6	778.3	164.5	942.9	952.6
2010 11	228.1	248.4	476.5	766.2	778.3	163.7	942.0	951.5
2010 12	226.3	244.1	470.4	779.4	799.1	164.5	963.6	973.1

¹ Ab Januar 2007 erweiterter Index mit Bonitätsstufen AAA–BBB.
As of January 2007, expanded index with credit ratings AAA–BBB.

² Enthalten sind die Aktien von schweizerischen und liechtensteinischen Unternehmen. Ab 2001 Free Float adjustiert.
Includes shares of Swiss and Liechtenstein companies. As of 2001, free-float adjusted values.

F6 Wertschriftenumsätze an der Schweizer Börse¹ Securities turnover on the Swiss stock exchange¹

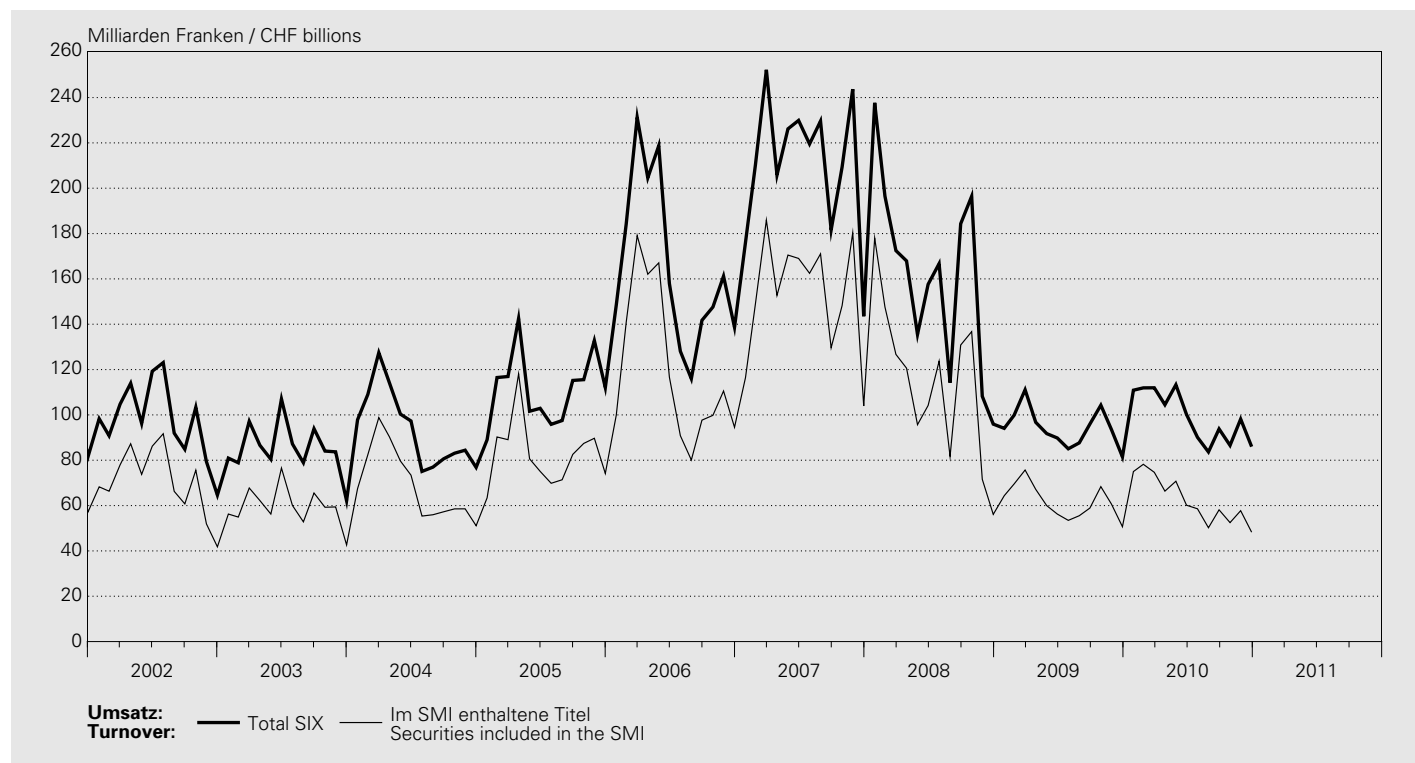

SIX Swiss Exchange AG / SIX Swiss Exchange Ltd

In Millionen Franken / In CHF millions

Jahr Monat Year Month	Aktien Shares			Obligationen Bonds			Anlage- fonds ² Investment funds ²	Strukturierte Produkte und Optionen Structured products and options	Total (3 + 6 + 7 + 8)	Im SMI ³ enthaltene Titel Securities included in the SMI ³
	Inländische Titel Domestic securities	Aus- ländische Titel Foreign securities	Total	Inländische Titel Domestic securities	Aus- ländische Titel Foreign securities	Total				
	1	2	3	4	5	6	7	8	9	10
2001	968 058	24 697	992 755	115 194	68 235	183 428	3 380	35 544	1 215 106	891 273
2002	904 477	15 070	919 546	134 604	86 091	220 695	6 944	23 266	1 170 451	847 786
2003	768 793	11 456	780 248	124 590	90 334	214 924	8 146	17 666	1 020 984	713 650
2004	902 857	12 588	915 445	103 110	76 435	179 545	9 042	19 073	1 123 105	828 833
2005	1 092 398	32 496	1 124 894	79 780	94 634	174 414	13 109	26 038	1 338 454	991 565
2006	1 606 871	126 955	1 733 826	75 119	99 322	174 441	22 204	48 079	1 978 550	1 439 163
2007	2 125 230	122 550	2 247 780	74 068	98 003	172 071	32 455	75 390	2 527 695	1 839 114
2008	1 619 109	9 621	1 628 730	111 453	89 559	201 012	43 426	60 375	1 933 544	1 373 383
2009	864 233	3 045	867 278	86 661	84 791	171 452	55 430	37 094	1 131 254	740 486
2010	906 131	3 407	909 537	79 292	84 790	164 082	77 621	39 731	1 190 971	750 518
2009 12	60 194	204	60 398	5 646	6 331	11 977	6 453	2 652	81 480	50 676
2010 01	87 634	367	88 002	6 182	7 458	13 640	6 009	3 241	110 892	75 000
2010 02	88 714	300	89 014	6 478	7 092	13 570	6 127	3 208	111 919	78 207
2010 03	88 495	307	88 803	5 720	7 629	13 349	6 270	3 535	111 956	74 671
2010 04	82 782	316	83 098	4 768	7 072	11 839	5 851	3 687	104 476	66 368
2010 05	85 056	410	85 466	7 666	7 337	15 003	9 045	3 773	113 287	70 738
2010 06	72 988	209	73 197	9 070	7 810	16 880	7 248	2 870	100 195	60 153
2010 07	69 347	243	69 590	6 212	5 952	12 165	5 659	2 695	90 108	58 581
2010 08	61 690	227	61 917	7 370	6 604	13 974	4 888	2 871	83 650	50 216
2010 09	71 545	233	71 778	7 533	5 861	13 394	5 540	3 095	93 807	58 116
2010 10	64 262	236	64 497	5 163	7 019	12 182	6 556	3 313	86 547	52 480
2010 11	73 286	333	73 619	6 018	6 833	12 851	7 466	4 215	98 151	57 739
2010 12	60 331	225	60 557	7 114	8 124	15 238	6 961	3 230	85 985	48 249

¹ Ab November 2005 inklusive Fremdwährungen.
As of November 2005, including foreign currencies.

² Inklusive ETF (Exchange Traded Funds).
Including ETF (Exchange Traded Funds).

³ Swiss Market Index.

F7 Schweizerische Aktienindizes Swiss stock indices

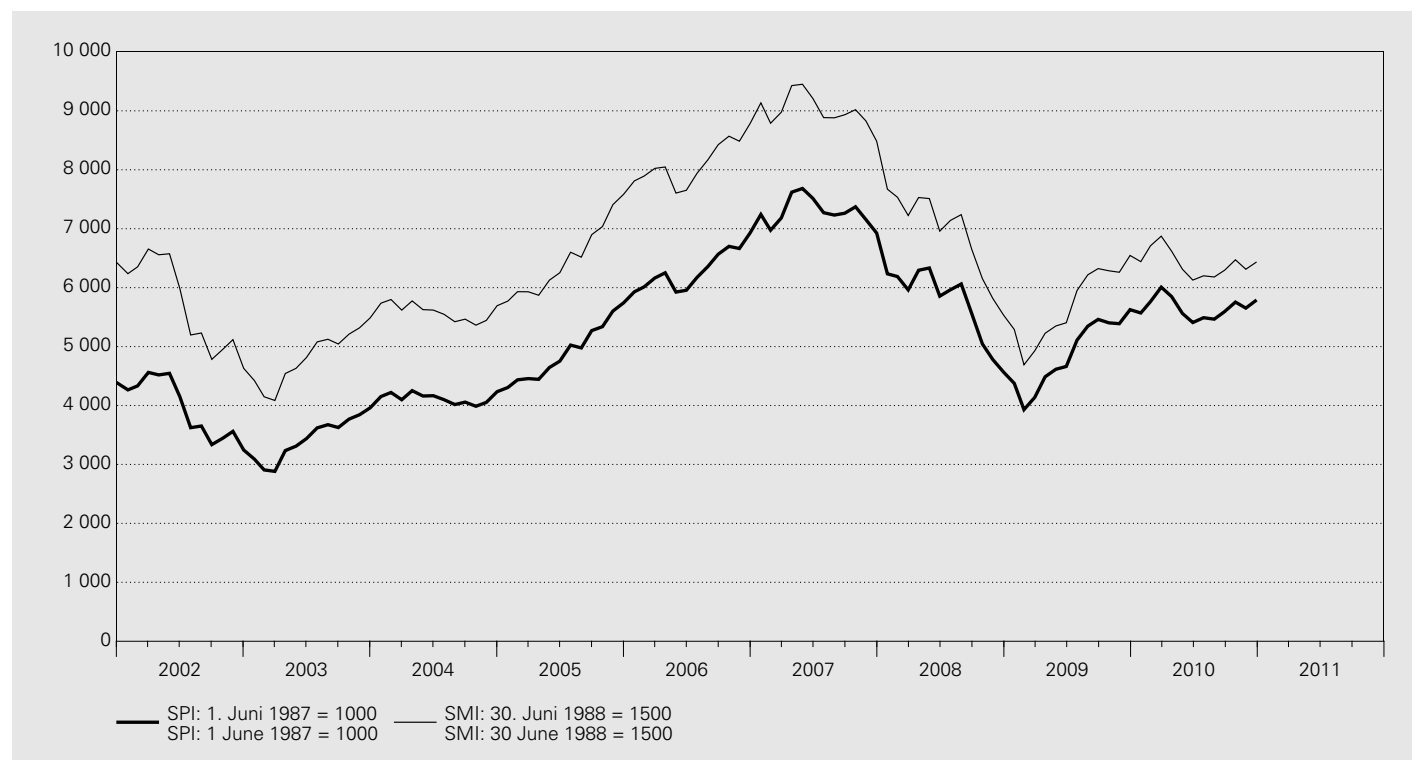

SIX Swiss Exchange AG / SIX Swiss Exchange Ltd

Jahresende Monatsende Tagesende	SPI Swiss Performance Index								SMI Swiss Market Index (ohne Dividenden- Reinve- stition) ³
	Gesamtindex (mit Dividenden- Reinve- stition) ¹	Banken ²	Finanzdienst- leistungen ²	Versiche- rungen ²	Nahrungs- mittel und Getränke ²	Gesundheits- wesen ²	Namenaktien ¹	Inhaberaktien und PS ¹	SMI Swiss Market Index (non-dividend- adjusted) ³
End of year End of month End of day	Total index (dividend- adjusted) ¹	Banks ²	Financial services ²	Insurance ²	Food and beverages ²	Health care ²	Registered shares ¹	Bearer shares and participation certificates ¹	SMI Swiss Market Index (non-dividend- adjusted) ³
	1	2	3	4	5	6	7	8	9
2001	4 382.9	1 183.7	765.6	939.9	1 239.3	868.1	5 981.8	3 271.2	6 417.8
2002	3 245.5	955.5	359.6	478.8	1 044.5	725.2	4 364.9	2 583.4	4 630.8
2003	3 961.6	1 209.9	510.3	490.7	1 135.4	877.1	5 276.7	3 313.9	5 487.8
2004	4 234.6	1 354.7	622.9	484.7	1 132.1	920.6	5 593.6	3 668.7	5 693.2
2005	5 742.4	1 872.9	775.8	668.4	1 532.3	1 235.6	7 412.9	5 464.7	7 583.9
2006	6 929.2	2 340.9	1 057.4	802.6	1 745.0	1 347.2	8 995.6	6 452.3	8 785.7
2007	6 925.4	1 835.8	1 236.9	757.6	2 151.8	1 228.3	9 058.6	6 255.2	8 484.5
2008	4 567.6	740.5	633.0	493.9	1 719.4	1 038.3	5 845.1	4 521.4	5 534.5
2009	5 626.4	990.6	822.4	535.9	2 141.7	1 159.9	7 211.4	5 518.7	6 545.9
2010	5 790.6	893.1	958.3	590.0	2 417.4	1 054.7	7 494.9	5 427.4	6 436.0
2009 12	5 626.4	990.6	822.4	535.9	2 141.7	1 159.9	7 211.4	5 518.7	6 545.9
2010 01	5 570.2	897.7	816.8	529.1	2 159.8	1 171.5	7 086.3	5 638.7	6 440.7
2010 02	5 763.3	930.4	807.2	577.7	2 274.4	1 198.7	7 380.5	5 673.7	6 711.0
2010 03	6 007.8	1 057.1	878.7	606.1	2 310.7	1 183.7	7 726.2	5 804.3	6 873.4
2010 04	5 847.4	1 012.9	861.3	571.5	2 325.9	1 156.3	7 482.4	5 775.7	6 616.8
2010 05	5 562.5	949.8	823.7	561.8	2 305.1	1 090.4	7 131.5	5 447.3	6 312.6
2010 06	5 407.8	883.1	815.6	548.3	2 296.0	1 062.8	6 956.1	5 217.3	6 128.1
2010 07	5 489.8	1 033.8	847.2	571.0	2 266.3	1 003.0	7 155.2	4 975.3	6 200.8
2010 08	5 465.3	991.5	838.4	528.8	2 316.0	1 036.1	7 108.5	5 003.6	6 180.9
2010 09	5 594.6	957.0	904.1	542.8	2 307.1	1 052.8	7 278.0	5 118.3	6 296.3
2010 10	5 754.6	948.6	950.4	574.0	2 377.2	1 092.9	7 439.0	5 427.4	6 472.2
2010 11	5 652.5	868.6	918.1	541.5	2 405.4	1 040.3	7 287.2	5 399.7	6 312.4
2010 12	5 790.6	893.1	958.3	590.0	2 417.4	1 054.7	7 494.9	5 427.4	6 436.0

SIX Swiss Exchange AG / SIX Swiss Exchange Ltd

Jahresende Monatsende Tagesende	SPI Swiss Performance Index								SMI Swiss Market Index (ohne Dividenden- Reinve- stition) ³
	Gesamtindex (mit Dividenden- Reinve- stition) ¹	Banken ²	Finanzdienst- leistungen ²	Versiche- rungen ²	Nahrungs- mittel und Getränke ²	Gesundheits- wesen ²	Namenaktien ¹	Inhaberaktien und PS ¹	
	End of year End of month End of day	Banks ²	Financial services ²	Insurance ²	Food and beverages ²	Health care ²	Registered shares ¹	Bearer shares and participation certificates ¹	SMI Swiss Market Index (non-dividend- adjusted) ³
	1	2	3	4	5	6	7	8	9
2010 12 01	5 743.0	890.2	929.8	557.1	2 431.8	1 052.4	7 411.9	5 458.1	6 409.7
2010 12 02	5 812.3	908.9	945.5	572.9	2 451.9	1 057.1	7 503.3	5 516.6	6 483.4
2010 12 03	5 784.1	906.9	950.8	565.1	2 435.5	1 046.0	7 465.9	5 493.9	6 440.9
2010 12 04									
2010 12 05									
2010 12 06	5 766.6	895.7	952.7	560.1	2 422.8	1 043.4	7 445.6	5 468.6	6 412.2
2010 12 07	5 811.5	900.6	956.9	565.7	2 433.3	1 050.0	7 502.2	5 515.9	6 462.5
2010 12 08	5 845.3	911.9	963.6	581.6	2 446.0	1 058.4	7 540.1	5 568.5	6 508.1
2010 12 09	5 859.5	925.8	961.5	592.1	2 450.2	1 063.4	7 561.6	5 570.8	6 537.6
2010 12 10	5 843.8	922.2	959.4	589.2	2 452.2	1 056.4	7 541.0	5 557.3	6 519.1
2010 12 11									
2010 12 12									
2010 12 13	5 844.7	924.0	964.2	590.4	2 455.5	1 051.4	7 538.2	5 571.8	6 519.1
2010 12 14	5 861.3	924.8	960.2	593.1	2 467.3	1 057.8	7 560.6	5 584.5	6 545.8
2010 12 15	5 873.6	912.1	961.6	591.7	2 448.4	1 080.9	7 591.0	5 544.9	6 560.4
2010 12 16	5 879.5	907.2	956.3	591.7	2 467.2	1 083.1	7 606.9	5 521.3	6 566.2
2010 12 17	5 861.4	895.8	950.0	588.3	2 467.0	1 077.3	7 590.0	5 481.4	6 538.2
2010 12 18									
2010 12 19									
2010 12 20	5 853.0	893.6	952.3	590.8	2 455.1	1 074.0	7 580.3	5 469.0	6 521.3
2010 12 21	5 887.6	899.4	959.7	595.5	2 474.1	1 073.0	7 627.2	5 494.3	6 558.2
2010 12 22	5 882.5	906.8	958.6	599.0	2 476.4	1 068.4	7 625.9	5 470.8	6 553.7
2010 12 23	5 920.4	912.5	959.0	599.6	2 495.4	1 077.5	7 670.7	5 521.1	6 599.4
2010 12 24
2010 12 25									
2010 12 26									
2010 12 27	5 890.3	906.2	952.4	597.4	2 491.1	1 073.2	7 631.1	5 495.5	6 568.2
2010 12 28	5 890.9	907.1	956.1	599.3	2 486.6	1 076.2	7 630.0	5 502.4	6 569.1
2010 12 29	5 894.0	904.9	960.2	599.7	2 481.7	1 075.9	7 633.2	5 508.1	6 566.7
2010 12 30	5 790.6	893.1	958.3	590.0	2 417.4	1 054.7	7 494.9	5 427.4	6 436.0
2010 12 31
2011 01 01									
2011 01 02									
2011 01 03	5 842.2	904.1	959.6	599.4	2 438.8	1 060.1	7 573.7	5 433.0	6 493.9
2011 01 04	5 844.3	918.1	966.0	599.2	2 408.2	1 059.0	7 579.6	5 424.0	6 494.3
2011 01 05	5 852.4	931.3	963.5	602.6	2 392.8	1 063.8	7 598.0	5 403.4	6 519.3
2011 01 06	5 858.5	944.3	963.8	612.4	2 365.9	1 063.1	7 606.3	5 407.9	6 532.8
2011 01 07	5 827.7	930.3	954.6	609.1	2 369.2	1 053.3	7 576.4	5 344.1	6 497.6
2011 01 08									
2011 01 09									
2011 01 10	5 783.1	922.6	944.0	600.1	2 355.7	1 044.3	7 517.0	5 308.1	6 446.3
2011 01 11	5 867.0	935.0	952.5	606.8	2 374.7	1 053.1	7 626.4	5 383.9	6 534.8
2011 01 12	5 936.8	968.8	962.1	616.5	2 369.4	1 064.2	7 711.2	5 469.1	6 613.8
2011 01 13	5 889.9	971.0	966.9	621.4	2 302.7	1 055.9	7 644.0	5 447.8	6 562.5
2011 01 14	5 888.2	981.5	964.9	620.8	2 288.6	1 053.8	7 638.3	5 458.5	6 556.1
2011 01 15									

¹ 1. Juni 1987 = 1000.

1 June 1987 = 1000.

² 1. Januar 2000 = 1000.

1 January 2000 = 1000.

³ 30. Juni 1988 = 1500.

30 June 1988 = 1500.

F8 Ausländische Aktienindizes Foreign stock indices

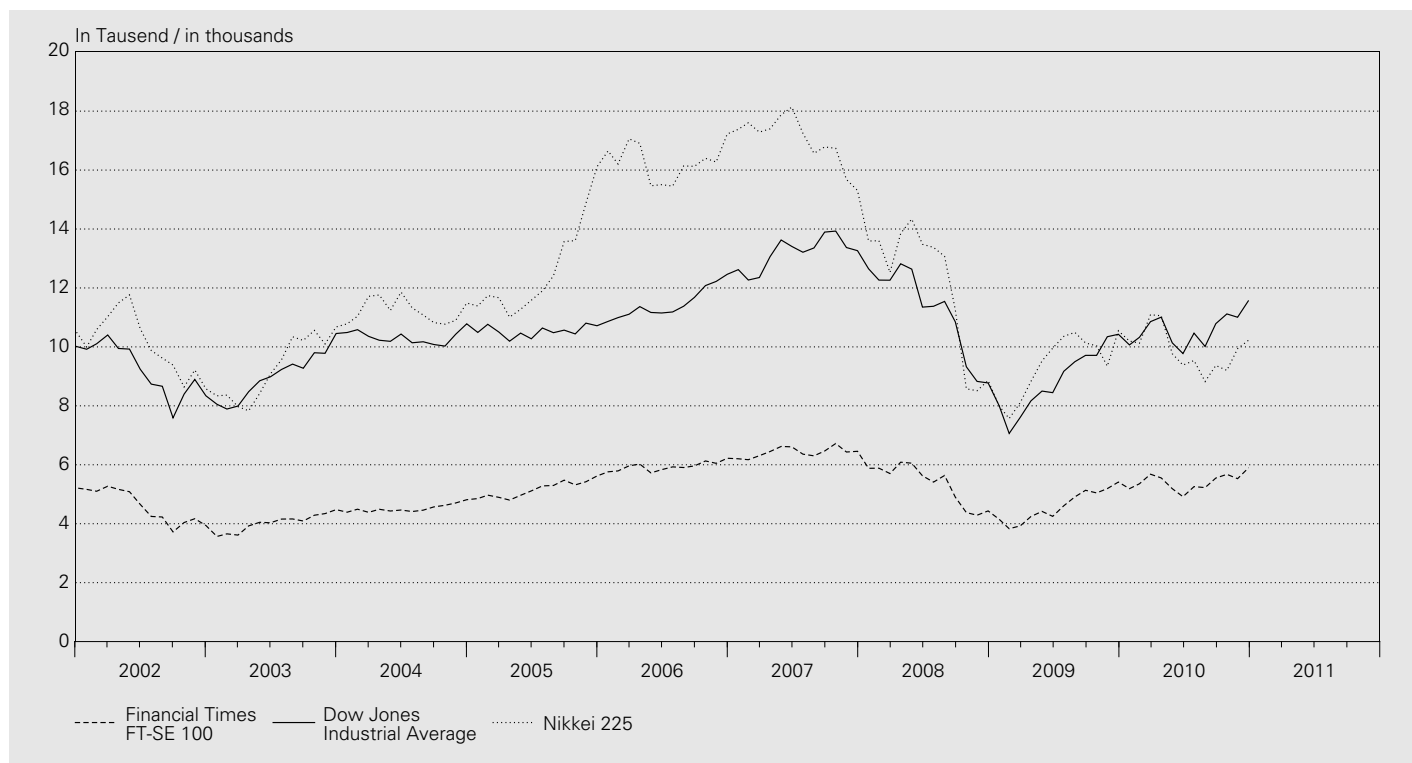

Jahresende Monatsende	Europa Europe			USA US			Japan
	STOXX TMI ¹ EUR	STOXX 50 EUR	Financial Times FT-SE 100	Dow Jones Industrial Average	Nasdaq Composite	Standard & Poor's 500	Nikkei 225
End of year End of month							
	1	2	3	4	5	6	7
2001	285	3 707	5 217	10 022	1 950	1 148	10 543
2002	193	2 408	3 940	8 342	1 336	880	8 579
2003	221	2 660	4 477	10 454	2 003	1 112	10 677
2004	243	2 775	4 814	10 783	2 175	1 212	11 489
2005	300	3 349	5 619	10 718	2 205	1 248	16 111
2006	355	3 697	6 221	12 463	2 415	1 418	17 226
2007	353	3 684	6 457	13 265	2 652	1 468	15 308
2008	191	2 084	4 434	8 776	1 577	903	8 860
2009	246	2 585	5 413	10 428	2 269	1 115	10 546
2010	270	2 586	5 900	11 578	2 653	1 258	10 229
2009 12	246	2 585	5 413	10 428	2 269	1 115	10 546
2010 01	240	2 479	5 189	10 067	2 147	1 074	10 198
2010 02	239	2 470	5 355	10 325	2 238	1 104	10 126
2010 03	256	2 629	5 680	10 857	2 398	1 169	11 090
2010 04	253	2 541	5 553	11 009	2 461	1 187	11 057
2010 05	238	2 397	5 188	10 137	2 257	1 089	9 769
2010 06	237	2 360	4 917	9 774	2 109	1 031	9 383
2010 07	248	2 476	5 258	10 466	2 255	1 102	9 537
2010 08	244	2 450	5 225	10 015	2 114	1 049	8 824
2010 09	253	2 482	5 549	10 788	2 369	1 141	9 369
2010 10	259	2 543	5 675	11 118	2 507	1 183	9 202
2010 11	255	2 478	5 528	11 006	2 498	1 181	9 937
2010 12	270	2 586	5 900	11 578	2 653	1 258	10 229

¹ Total Market Index.

G1 Devisenkurse Foreign exchange rates

Interbankhandel (Ankauf 11 Uhr) / Interbank market (purchase price at 11 a.m.)

Jahresmittel Monatsmittel Tageswerte	Euro ECU ¹ EUR 1.–	Vereinigtes Königreich GBP 1.–	USA USD 1.–	Kanada CAD 1.–	Brasilien BRL 100.–	Japan JPY 100.–	China ² CNY 100.–	SZR ³ XDR 1.–
Annual average Monthly average Daily figures	Euro ECU ¹ EUR 1	United Kingdom GBP 1	United States USD 1	Canada CAD 1	Brazil BRL 100	Japan JPY 100	China ² CNY 100	SDR ³ XDR 1
	1	2	3	4	5	6	7	8
2001	1.5103	2.4275	1.6866	1.0898	72.4	1.3892	20.392	2.1478
2002	1.4670	2.3329	1.5556	0.9905	55.4	1.2423	18.799	2.0136
2003	1.5210	2.1974	1.3453	0.9623	43.9	1.1620	16.243	1.8855
2004	1.5437	2.2746	1.2419	0.9551	42.4	1.1483	15.009	1.8410
2005	1.5481	2.2634	1.2458	1.0296	51.5	1.1309	15.224	1.8392
2006	1.5729	2.3068	1.2530	1.1047	57.6	1.0773	15.716	1.8444
2007	1.6427	2.4011	1.1999	1.1210	61.7	1.0191	15.774	1.8372
2008	1.5867	1.9971	1.0830	1.0182	59.8	1.0518	15.598	1.7084
2009	1.5101	1.6956	1.0852	0.9528	54.8	1.1610	15.886	1.6724
2010	1.3805	1.6085	1.0416	1.0111	59.2	1.1882	15.387	1.5890
2009 12	1.5025	1.6694	1.0283	0.9741	58.7	1.1463	15.062	1.6275
2010 01	1.4767	1.6728	1.0337	0.9922	58.2	1.1327	15.142	1.6193
2010 02	1.4673	1.6748	1.0715	1.0143	58.1	1.1870	15.691	1.6484
2010 03	1.4484	1.6053	1.0668	1.0414	59.7	1.1778	15.629	1.6300
2010 04	1.4339	1.6390	1.0684	1.0643	60.9	1.1438	15.653	1.6223
2010 05	1.4199	1.6551	1.1284	1.0845	62.4	1.2247	16.528	1.6675
2010 06	1.3774	1.6624	1.1282	1.0860	62.5	1.2408	16.545	1.6565
2010 07	1.3471	1.6111	1.0549	1.0108	59.5	1.2038	15.568	1.5843
2010 08	1.3428	1.6285	1.0398	1.0008	59.1	1.2171	15.320	1.5791
2010 09	1.3085	1.5594	1.0023	0.9680	58.2	1.1877	14.867	1.5284
2010 10	1.3461	1.5349	0.9685	0.9506	57.5	1.1841	14.525	1.5197
2010 11	1.3445	1.5703	0.9831	0.9711	57.4	1.1929	14.777	1.5338
2010 12	1.2806	1.5110	0.9683	0.9603	57.1	1.1630	14.570	1.4909
2010 12 04								
2010 12 05								
2010 12 06	1.3028	1.5376	0.9791	0.9736	58.1	1.1831	14.727	1.5172
2010 12 07	1.3065	1.5421	0.9780	0.9747	58.3	1.1829	14.717	1.5111
2010 12 08	1.3043	1.5516	0.9878	0.9755	58.7	1.1760	14.828	1.5175
2010 12 09	1.3065	1.5548	0.9849	0.9751	58.3	1.1732	14.799	1.5167
2010 12 10	1.2989	1.5522	0.9819	0.9719	57.4	1.1740	14.754	1.5108
2010 12 11								
2010 12 12								
2010 12 13	1.2974	1.5447	0.9813	0.9724	57.4	1.1639	14.723	1.5037
2010 12 14	1.2957	1.5338	0.9649	0.9572	56.9	1.1585	14.496	1.4897
2010 12 15	1.2785	1.5127	0.9602	0.9533	56.5	1.1449	14.430	1.4796
2010 12 16	1.2820	1.5079	0.9673	0.9624	56.5	1.1506	14.517	1.4892
2010 12 17	1.2763	1.4971	0.9574	0.9508	56.2	1.1426	14.387	1.4780
2010 12 18								
2010 12 19								
2010 12 20	1.2727	1.5025	0.9661	0.9544	56.3	1.1523	14.474	1.4797
2010 12 21	1.2653	1.4944	0.9621	0.9458	56.3	1.1495	14.451	1.4702
2010 12 22	1.2515	1.4702	0.9528	0.9394	56.1	1.1392	14.339	1.4586
2010 12 23	1.2476	1.4663	0.9527	0.9395	56.0	1.1480	14.337	1.4630
2010 12 24	1.2615	1.4844	0.9603	0.9519	56.8	1.1581	14.493	.
2010 12 25								
2010 12 26								
2010 12 27	1.2645	1.4843	0.9616	0.9553	56.8	1.1616	14.502	1.4727
2010 12 28	1.2563	1.4665	0.9502	0.9462	56.3	1.1533	14.343	1.4486
2010 12 29	1.2502	1.4637	0.9513	0.9526	56.3	1.1589	14.369	1.4576
2010 12 30	1.2433	1.4540	0.9385	0.9382	56.0	1.1521	14.218	1.4470
2010 12 31	1.2507	1.4489	0.9366	0.9376	56.4	1.1503	14.212	.
2011 01 01								
2011 01 02								
2011 01 03	1.2455	1.4504	0.9362	0.9428	56.4	1.1504	14.207	1.4461
2011 01 04	1.2589	1.4685	0.9418	0.9481	57.1	1.1460	14.256	1.4618
2011 01 05	1.2615	1.4820	0.9506	0.9503	57.2	1.1576	14.363	1.4653
2011 01 06	1.2673	1.4971	0.9656	0.9714	57.7	1.1634	14.573	1.4819
2011 01 07	1.2510	1.4897	0.9639	0.9636	57.1	1.1534	14.544	1.4705
2011 01 08								
2011 01 09								
2011 01 10	1.2445	1.4950	0.9650	0.9684	57.3	1.1586	14.540	1.4720
2011 01 11	1.2555	1.5079	0.9710	0.9788	57.5	1.1686	14.671	1.4781
2011 01 12	1.2666	1.5224	0.9717	0.9837	57.7	1.1699	14.716	1.4854
2011 01 13	1.2815	1.5348	0.9742	0.9865	58.1	1.1727	14.754	1.4948
2011 01 14	1.2898	1.5244	0.9627	0.9699	57.5	1.1639	14.614	1.4955
2011 01 15								

¹ ECU-Berechnungsgrundlage siehe *Quartalsheft* SNB 2/1988, S. 157–171.
For the calculation of the ECU, cf. SNB *Quarterly Bulletin* 2/1988, pp. 157–171.

² Tagesschlusskurs.
Daily closing price.

³ Mittelkurs. Der in Schweizer Franken ausgedrückte Gegenwert eines Sonderziehungsrechtes (SZR) bestimmt sich nach dem Mittelkurs des US-Dollars auf dem Devisenmarkt von Zürich und dem vom Internationalen Währungsfonds errechneten Kurs des US-Dollars zu den SZR.
Average exchange rate. The countervalue in CHF of a Special Drawing Right (SDR) is determined by the average exchange rate of the USD on the Zurich foreign exchange market and the USD/SDR exchange rate calculated by the International Monetary Fund.

G2 Wechselkursindizes (exportgewichtet gegenüber 40 Handelspartnern) Exchange rate indices (export-weighted vis-à-vis 40 trading partners)

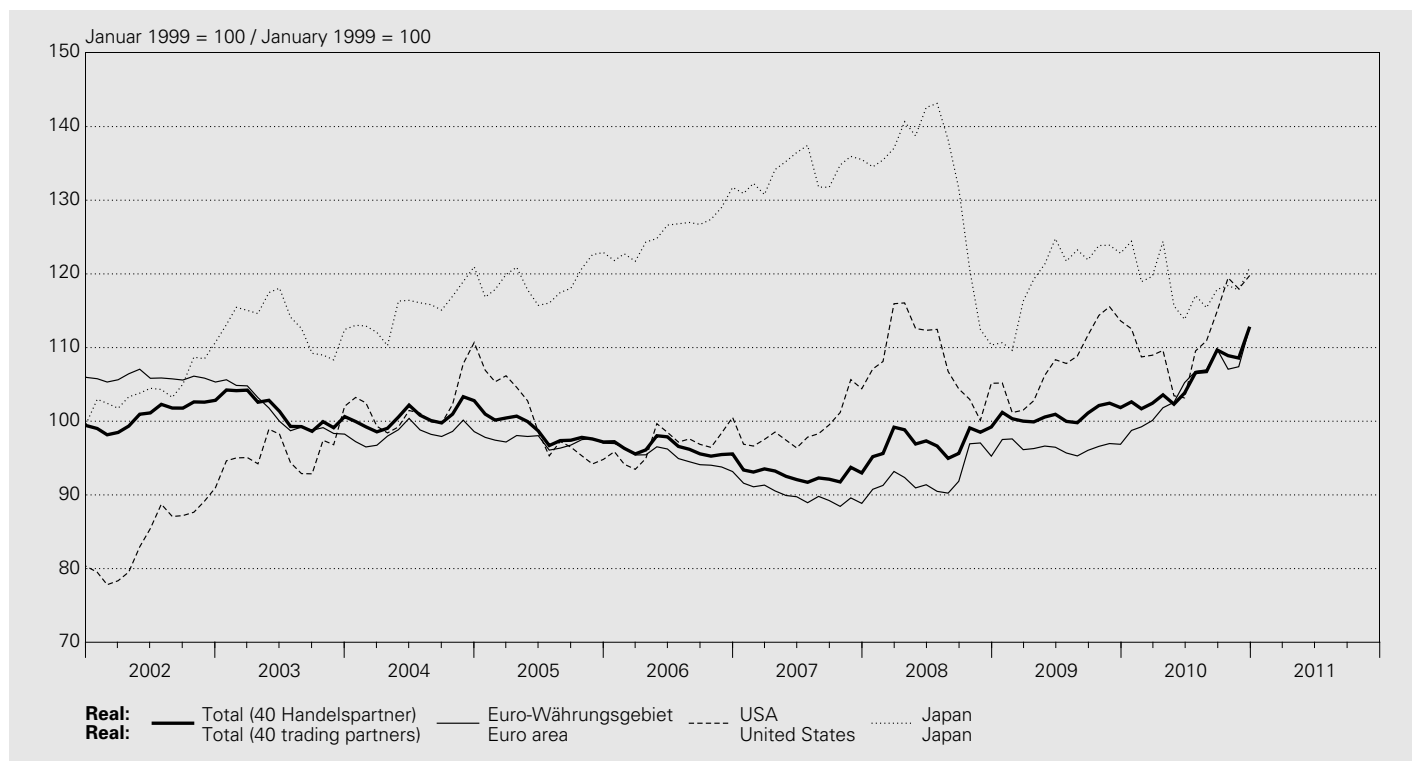

Januar 1999 = 100 / January 1999 = 100

Jahresmittel Monatsmittel Annual average Monthly average	Total ¹		Europa Europe										Vereinigtes Königreich United Kingdom	
			davon / of which Euro-Währungsgebiet ² Euro area ²				davon / of which							
							Deutschland Germany		Frankreich France		Italien Italy			
	real	nominal	real	nominal	real	nominal	real	nominal ³	real	nominal ³	real	nominal ³	real	nominal
	1	2	3	4	5	6	7	8	9	10	11	12	13	14
2001	97.5	100.2	102.5	106.7	104.2	106.3	105.4	.	105.4	.	103.2	.	94.1	93.9
2002	100.8	105.6	104.0	110.8	105.9	109.4	107.6	.	107.2	.	104.3	.	97.4	97.8
2003	101.3	107.9	100.2	108.6	101.0	105.6	103.4	.	101.9	.	98.6	.	102.7	103.8
2004	100.6	108.7	97.4	107.2	98.3	104.0	101.0	.	99.0	.	95.8	.	98.7	100.3
2005	98.7	107.7	96.0	106.6	97.3	103.7	100.4	.	98.2	.	94.8	.	98.3	100.8
2006	96.3	106.3	93.5	105.0	95.1	102.1	98.3	.	96.1	.	92.4	.	95.3	98.9
2007	92.7	103.6	88.0	100.4	89.9	97.7	92.7	.	91.3	.	87.5	.	90.1	95.0
2008	97.1	109.6	91.6	105.2	92.6	101.2	95.8	.	94.2	.	89.8	.	107.1	114.3
2009	100.8	115.2	97.1	112.5	96.5	106.3	99.8	.	98.4	.	93.2	.	122.9	134.6
2010	106.0	122.1	104.4	121.9	104.9	116.2	108.8	.	106.9	.	101.1	.	126.9	141.7
2009 12	101.9	116.6	97.4	113.1	96.9	106.9	100.0	.	98.8	.	93.6	.	123.4	136.7
2010 01	102.6	117.5	98.9	114.6	98.8	108.7	102.3	.	100.6	.	94.9	.	123.2	136.4
2010 02	101.7	116.8	99.1	115.1	99.2	109.4	102.7	.	100.8	.	95.7	.	122.7	136.2
2010 03	102.4	117.9	100.2	116.7	100.1	110.8	103.7	.	101.8	.	96.8	.	127.5	142.1
2010 04	103.6	118.5	101.5	117.6	101.8	112.0	105.8	.	103.5	.	98.3	.	125.4	139.4
2010 05	102.3	117.4	102.1	118.5	102.6	113.1	106.6	.	104.3	.	99.0	.	123.6	137.8
2010 06	103.8	119.8	104.4	121.8	105.2	116.6	109.3	.	107.0	.	101.6	.	122.3	137.2
2010 07	106.6	123.9	106.0	124.7	106.8	119.2	110.6	.	108.9	.	102.8	.	125.6	141.6
2010 08	106.7	124.3	106.0	124.9	107.0	119.6	111.0	.	109.0	.	102.9	.	123.6	140.1
2010 09	109.7	127.8	108.8	128.3	109.8	122.7	114.0	.	111.9	.	105.8	.	129.1	146.3
2010 10	108.9	126.4	106.6	125.2	107.1	119.3	111.3	.	109.2	.	103.2	.	131.4	148.6
2010 11	108.6	125.9	106.7	125.1	107.4	119.4	111.6	.	109.6	.	103.5	.	128.8	145.3
2010 12	112.8	130.8	111.9	131.3	112.8	125.4	117.1	.	115.1	.	108.7	.	133.8	151.0

¹ Gegenüber 40 Handelspartnern. Diese umfassen: Australien, Belgien, Brasilien, Bulgarien, China, Dänemark, Deutschland, Estland, Finnland, Frankreich, Griechenland, Hongkong, Indien, Irland, Italien, Japan, Kanada, Lettland, Litauen, Luxemburg, Mexiko, Niederlande, Österreich, Polen, Portugal, Rumänien, Russische Föderation, Saudi-Arabien, Schweden, Singapur, Slowakei, Slowenien, Spanien, Südkorea, Thailand, Tschechische Republik, Türkei, Ungarn, Vereinigte Staaten, Vereinigtes Königreich. Zum Konzept der Wechselkursindizes vgl. *Quartalsheft 3/2001* der SNB.

Vis-à-vis 40 trading partners. These comprise: Australia, Belgium, Brazil, Bulgaria, China, Denmark, Germany, Estonia, Finland, France, Greece, Hong Kong, India, Ireland, Italy, Japan, Canada, Latvia, Lithuania, Luxembourg, Mexico, Netherlands, Austria, Poland, Portugal, Romania, Federation of Russia, Saudi Arabia, Sweden, Singapore, Slovakia, Slovenia, Spain, South Korea, Thailand, Czech Republic, Turkey, Hungary, United States, United Kingdom. For the concept behind the exchange rate indices, cf. *SNB Quarterly Bulletin 3/2001*

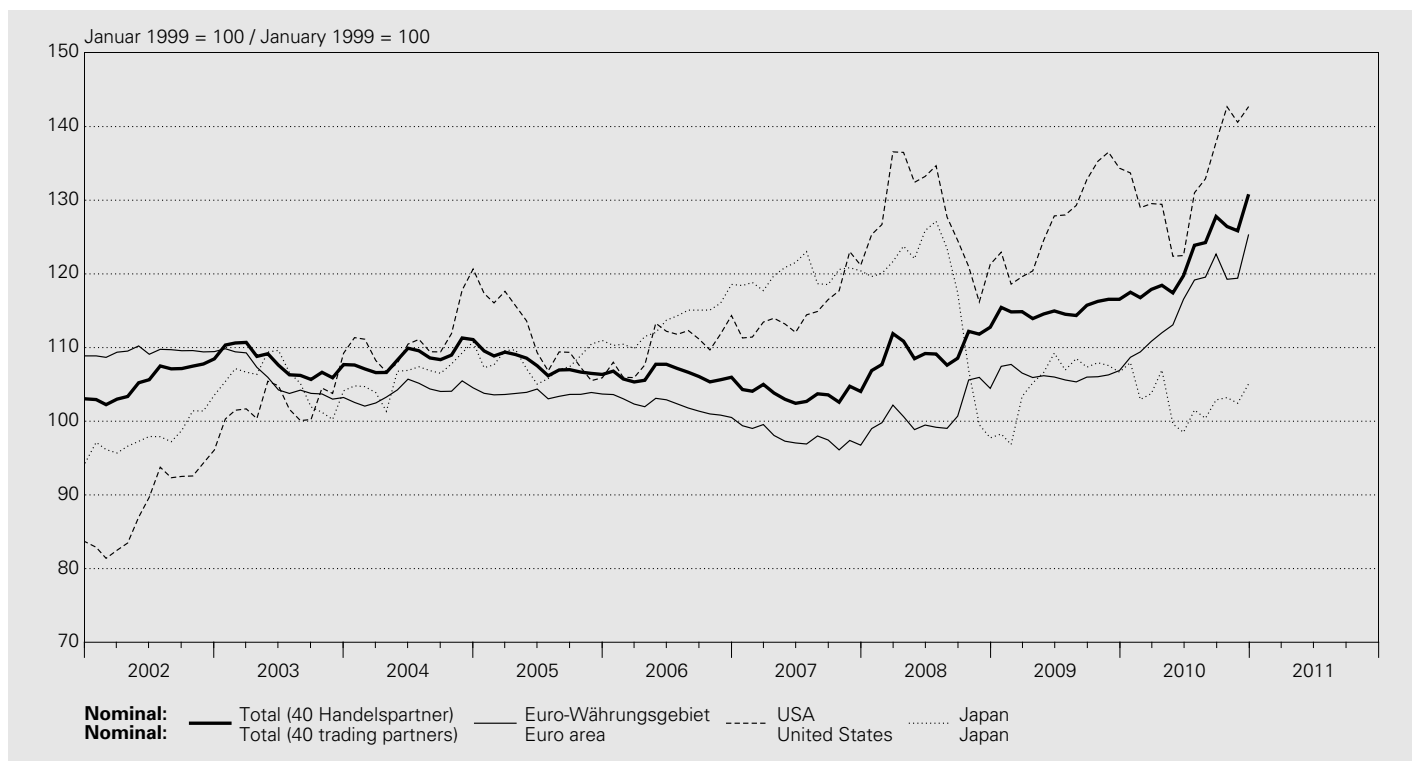

Jahresmittel Monatssmittel	Nordamerika North America				Mittel- und Südamerika Central and South America		Asien Asia		davon / of which				Australien Australia	
			USA						Japan		China			
	real	nominal	real	nominal	real	nominal	real	nominal	real	nominal	real	nominal	real	nominal
Annual average	15	16	17	18	19	20	21	22	23	24	25	26	27	28
2001	78.7	82.1	78.5	81.9	91.2	102.1	90.6	86.7	92.4	88.0	84.9	82.0	93.8	99.9
2002	84.6	89.1	84.3	88.8	106.4	124.3	100.4	94.6	104.9	98.4	93.4	89.0	94.7	103.2
2003	95.4	102.1	96.0	102.8	123.5	160.9	112.3	105.4	113.2	105.2	107.6	103.0	89.4	99.5
2004	100.9	109.8	102.1	111.2	124.7	172.4	117.3	110.4	115.4	106.4	112.9	111.5	84.4	95.4
2005	98.0	108.8	99.6	111.0	103.6	151.9	116.7	109.6	118.9	108.1	110.7	110.0	80.1	91.9
2006	95.0	107.5	97.0	110.3	93.9	142.5	116.2	109.6	125.8	113.4	106.7	106.5	78.7	92.4
2007	96.7	111.5	99.1	115.2	89.4	140.7	118.0	112.2	133.9	119.9	102.2	106.1	72.7	86.7
2008	106.1	123.9	108.5	127.7	92.9	151.3	121.2	118.0	131.1	116.2	100.1	107.4	78.2	95.1
2009	105.9	124.1	107.9	127.3	100.5	172.3	117.0	115.7	119.8	105.3	98.3	105.3	81.9	101.9
2010	109.0	128.2	111.7	132.6	92.1	162.6	116.1	115.5	119.0	102.9	99.9	108.7	72.3	91.1
2009 12	111.0	130.1	113.6	134.4	95.5	165.4	119.8	118.8	122.8	106.7	102.8	111.1	74.7	94.0
2010 01	109.8	129.3	112.6	133.7	94.6	165.6	119.3	118.6	124.4	108.0	101.6	110.5	73.1	92.4
2010 02	106.2	124.9	108.7	129.0	93.1	164.2	114.7	114.3	118.9	103.0	97.0	106.6	72.6	91.8
2010 03	106.2	125.1	109.0	129.5	90.4	160.0	115.1	114.5	119.7	103.8	98.2	107.1	70.8	89.6
2010 04	106.6	124.6	109.6	129.4	89.0	156.5	116.6	115.1	124.4	107.0	98.7	107.0	70.1	88.2
2010 05	101.0	118.4	103.5	122.4	87.0	153.1	110.0	109.0	115.7	99.6	93.5	101.2	70.4	88.8
2010 06	100.6	118.4	103.2	122.5	86.5	153.0	109.5	109.1	113.8	98.5	93.5	101.1	71.4	90.7
2010 07	106.9	126.7	109.5	131.0	91.2	162.4	114.6	114.8	117.1	101.5	98.3	107.5	73.6	94.4
2010 08	108.2	128.5	110.9	132.9	91.7	163.5	114.5	115.0	115.4	100.4	99.3	109.2	72.6	93.2
2010 09	112.1	133.2	114.9	137.9	93.8	167.8	117.2	118.2	117.9	102.9	101.6	112.5	72.5	93.0
2010 10	116.4	137.7	119.5	142.7	94.5	169.3	118.7	119.8	118.4	103.2	104.6	115.2	71.9	91.8
2010 11	114.9	135.6	118.0	140.6	93.7	167.9	117.6	118.3	117.8	102.4	103.1	113.2	70.4	89.6
2010 12	116.6	137.6	119.8	142.7	94.9	169.8	120.1	120.9	120.9	105.1	104.5	114.8	71.2	90.7

² Ohne Malta, Slowakei, Slowenien und Zypern. Bis Dezember 1998 ohne Finnland, Griechenland und Irland.
 Not including Malta, Slovakia, Slovenia and Cyprus. Until December 1998, not including Finland, Greece and Ireland.

³ Nominale Werte ab Januar 1999 siehe Euro-Währungsgebiet (Kolonne 6).
 For nominal figures as of January 1999, cf. euro area (column 6).

G3 Terminkurse des USD in CHF¹ Forward exchange rates of the USD in CHF¹

Interbankhandel (Ankauf 11.00 Uhr) / Interbank market (purchase price at 11 a.m.)

Jahresmittel Monatsmittel	USD 1.– 1 USD		USD 1.– 1 USD		Tag Date	USD 1.– 1 USD		USD 1.– 1 USD	
	3-Monats- Terminkurs	Abschlag (–) Aufschlag (+)	6-Monats- Terminkurs	Abschlag (–) Aufschlag (+)		3-Monats- Terminkurs	Abschlag (–) Aufschlag (+)	6-Monats- Terminkurs	Abschlag (–) Aufschlag (+)
	3-month forward rate	Discount (–) Premium (+)	6-month forward rate	Discount (–) Premium (+)		3-month forward rate	Discount (–) Premium (+)	6-month forward rate	Discount (–) Premium (+)
	1	2	3	4		1	2	3	4
2001	1.6832	– 0.0035	1.6795	– 0.0072	2010 12 01	1.0027	– 0.0017	1.0005	– 0.0039
2002	1.5532	– 0.0025	1.5506	– 0.0050	2010 12 02	1.0003	– 0.0013	0.9986	– 0.0030
2003	1.3423	– 0.0030	1.3395	– 0.0058	2010 12 03	0.9900	– 0.0010	0.9888	– 0.0022
2004	1.2383	– 0.0036	1.2343	– 0.0075	2010 12 04				
2005	1.2370	– 0.0088	1.2276	– 0.0182	2010 12 05				
2006	1.2414	– 0.0116	1.2305	– 0.0225	2010 12 06	0.9782	– 0.0009	0.9771	– 0.0021
2007	1.1915	– 0.0084	1.1843	– 0.0156	2010 12 07	0.9770	– 0.0011	0.9756	– 0.0024
2008	1.0810	– 0.0020	1.0796	– 0.0034	2010 12 08	0.9868	– 0.0010	0.9855	– 0.0023
2009	1.0838	– 0.0013	1.0820	– 0.0031	2010 12 09	0.9837	– 0.0012	0.9824	– 0.0025
2010	1.0403	– 0.0012	1.0389	– 0.0026	2010 12 10	0.9808	– 0.0012	0.9795	– 0.0024
2009 12	1.0276	– 0.0007	1.0267	– 0.0016	2010 12 11				
2010 01	1.0331	– 0.0006	1.0324	– 0.0013	2010 12 12				
2010 02	1.0708	– 0.0007	1.0700	– 0.0015	2010 12 13	0.9803	– 0.0011	0.9790	– 0.0023
2010 03	1.0660	– 0.0008	1.0651	– 0.0017	2010 12 14	0.9637	– 0.0012	0.9625	– 0.0025
2010 04	1.0673	– 0.0011	1.0663	– 0.0021	2010 12 15	0.9587	– 0.0016	0.9573	– 0.0030
2010 05	1.1256	– 0.0028	1.1226	– 0.0058	2010 12 16	0.9657	– 0.0016	0.9642	– 0.0031
2010 06	1.1257	– 0.0025	1.1226	– 0.0056	2010 12 17	0.9559	– 0.0015	0.9546	– 0.0029
2010 07	1.0534	– 0.0015	1.0516	– 0.0033	2010 12 18				
2010 08	1.0387	– 0.0011	1.0375	– 0.0023	2010 12 19	0.9645	– 0.0016	0.9632	– 0.0029
2010 09	1.0014	– 0.0009	1.0004	– 0.0019	2010 12 20	0.9606	– 0.0015	0.9592	– 0.0029
2010 10	0.9677	– 0.0008	0.9669	– 0.0016	2010 12 21	0.9514	– 0.0014	0.9499	– 0.0029
2010 11	0.9822	– 0.0009	0.9812	– 0.0019	2010 12 22	0.9512	– 0.0016	0.9497	– 0.0030
2010 12	0.9670	– 0.0013	0.9656	– 0.0027	2010 12 23	0.9588	– 0.0015	0.9573	– 0.0030
					2010 12 24				
					2010 12 25				
					2010 12 26				
					2010 12 27	0.9601	– 0.0015	0.9587	– 0.0030
					2010 12 28	0.9487	– 0.0015	0.9473	– 0.0029
					2010 12 29	0.9498	– 0.0015	0.9484	– 0.0029
					2010 12 30	0.9373	– 0.0013	0.9360	– 0.0026
					2010 12 31	0.9355	– 0.0012	0.9342	– 0.0024
					2011 01 01				
					2011 01 02				
					2011 01 03	0.9351	– 0.0011	0.9339	– 0.0024
					2011 01 04	0.9409	– 0.0010	0.9397	– 0.0022
					2011 01 05	0.9496	– 0.0011	0.9484	– 0.0022
					2011 01 06	0.9647	– 0.0009	0.9636	– 0.0020
					2011 01 07	0.9630	– 0.0010	0.9617	– 0.0022
					2011 01 08				
					2011 01 09				
					2011 01 10	0.9640	– 0.0010	0.9627	– 0.0023
					2011 01 11	0.9700	– 0.0010	0.9688	– 0.0023
					2011 01 12	0.9708	– 0.0009	0.9696	– 0.0021
					2011 01 13	0.9734	– 0.0008	0.9723	– 0.0019
					2011 01 14	0.9619	– 0.0008	0.9609	– 0.0018
					2011 01 15				

¹ Die Terminkurse ergeben sich aus den Kassakursen und den in Schweizer Franken ausgedrückten Abschlägen bzw. Aufschlägen.
The forward exchange rates are calculated based on the spot rates and the discounts/premiums in CHF.

H1 Öffentliche Finanzen Public finances

In Millionen Franken / In CHF millions

Jahr	Einnahmen	Ausgaben	Finanzierungssaldo	Bruttoschulden ¹	Bruttoschuldenquote ¹ in %
Year	Revenue	Expenditure	Net financial position	Gross debt ¹	Gross debt ratio ¹ in %
	1	2	3	4	5
Bund / Confederation					
2005	52 985	52 607	379	130 377	28.1
2006	58 506	53 096	5 410	123 624	25.2
2007	58 739	54 159	4 580	120 873	23.2
2008	64 243	64 189	54	121 443	22.3
2009	68 082	58 704	9 378	110 706	20.6
2010	E 60 504	61 103	- 598	112 618	20.3
2011	E 61 964	64 769	- 2 805	115 378	20.3
2012	E 63 606	65 218	- 1 613	116 340	19.7
2013	E 65 570	67 047	- 1 477	117 322	19.2
2014	E 67 401	68 625	- 1 224	118 063	18.8
Kantone / Cantons					
2005	70 581	70 067	514	64 555	13.9
2006	73 754	71 513	2 241	61 985	12.6
2007	78 198	74 519	3 679	60 796	11.7
2008	75 765	72 356	3 409	56 059	10.3
2009	E 76 637	75 898	739	54 780	10.2
2010	E 75 428	77 395	- 1 967	55 805	10.1
2011	E 79 054	81 011	- 1 957	54 694	9.6
2012	E 82 604	83 432	- 827	55 950	9.5
2013	E 86 397	86 125	272	56 883	9.3
2014	E 89 861	88 588	1 273	57 832	9.2
Gemeinden / Municipalities					
2005	45 839	45 079	760	48 237	10.4
2006	47 528	45 854	1 674	44 931	9.2
2007	49 107	46 542	2 565	44 636	8.6
2008	41 400	41 195	205	44 910	8.3
2009	E 41 831	42 390	- 559	43 156	8.0
2010	E 41 368	42 794	- 1 426	42 954	7.8
2011	E 42 850	43 797	- 947	41 468	7.3
2012	E 44 276	44 621	- 346	41 274	7.0
2013	E 45 782	45 483	298	40 886	6.7
2014	E 47 143	46 327	817	40 501	6.4
Sozialversicherungen / Social security schemes					
2005	49 792	50 842	- 1 049	3 800	0.8
2006	50 025	50 771	- 746	4 800	1.0
2007	52 099	51 599	500	4 800	0.9
2008	50 772	51 300	- 529	4 775	0.9
2009	53 246	53 876	- 630	5 762	1.1
2010	E 52 249	55 447	- 3 198	7 820	1.4
2011	E 55 248	55 548	- 301	7 820	1.4
2012	E 56 138	55 672	466	7 614	1.3
2013	E 57 075	57 025	50	7 305	1.2
2014	E 57 885	57 309	576	6 997	1.1
Staat (ohne Doppelzählungen) / Public sector (excluding double counting)					
2005	174 543	174 356	187	243 168	52.4
2006	183 777	175 527	8 250	230 539	47.0
2007	190 777	179 869	10 908	226 305	43.4
2008	190 162	187 023	3 139	222 412	40.9
2009	E 197 854	188 926	8 928	208 643	38.8
2010	E 187 043	194 232	- 7 189	211 377	38.2
2011	E 195 330	201 339	- 6 009	211 540	37.2
2012	E 199 909	202 228	- 2 319	213 565	36.2
2013	E 206 365	207 222	- 857	215 091	35.2
2014	E 212 317	210 875	1 442	216 395	34.4

¹ In Anlehnung an die Definition von Maastricht.
Based on the Maastricht definition.

^E Schätzung.
Estimate.

I1 Aussenhandel nach Verwendungszweck¹ Foreign trade by intended use of goods¹

Einfuhr / Imports

In Millionen Franken / In CHF millions

Jahr Quartal ²	Einfuhr Imports					Total ⁴ (1 bis 4) (1 to 4)
	Rohstoffe und Halbfabrikate	Energieträger ³	Investitionsgüter	Konsumgüter		
Year Quarter ²	Raw materials and semi-manufactures	Energy sources ³	Capital goods	Consumer goods		
	1	2	3	4	5	
2000	35 830	6 290	38 972	47 523	128 615	
2001	35 392	6 420	36 435	51 805	130 052	
2002	32 561	6 857	34 083	54 706	128 207	
2003	32 884	6 906	34 219	54 586	128 595	
2004	36 004	7 768	36 097	57 118	136 987	
2005	38 876	11 194	38 954	60 070	149 094	
2006	43 608	13 986	42 803	65 013	165 410	
2007	52 091	13 184	47 274	71 028	183 578	
2008	48 592	17 467	47 901	72 923	186 884	
2009	37 409	12 064	40 244	70 470	160 187	
2008 III	12 264	4 645	11 901	18 088	46 897	
2008 IV	10 939	4 132	11 708	17 883	44 661	
2009 I	9 312	3 261	9 916	18 793	41 282	
2009 II	9 184	2 809	9 825	16 838	38 657	
2009 III	9 347	2 718	9 795	17 105	38 964	
2009 IV	9 566	3 275	10 707	17 734	41 283	
2010 I	10 200	3 384	10 116	18 195	41 894	
2010 II	11 003	3 155	10 518	19 686	44 363	
2010 III	10 505	3 040	10 295	18 705	42 544	

Veränderung gegenüber dem Vorjahr / Change from previous year

In Prozent / In percent

Jahr Quartal ²	Rohstoffe und Halbfabrikate Raw materials and semi-manufactures		Energieträger ³ Energy sources ³		Investitionsgüter Capital goods		Konsumgüter Consumer goods		Total ⁴	
	nominal	real	nominal	real	nominal	real	nominal	real	nominal	real
Year Quarter ²	1	2	3	4	5	6	7	8	9	10
2000	14.6	8.9	79.0	-0.6	12.5	7.6	8.0	7.2	13.4	7.5
2001	-1.2	0.0	2.1	7.8	-6.5	-5.0	9.0	5.8	1.1	1.1
2002	-8.0	-2.3	6.8	25.3	-6.5	-2.8	5.6	5.5	-1.4	2.0
2003	1.0	-0.2	0.7	-5.3	0.4	5.9	-0.2	-2.5	0.3	0.1
2004	9.5	6.3	12.5	-1.1	5.5	6.8	4.6	0.6	6.5	3.6
2005	8.0	3.9	44.1	6.3	7.9	6.0	5.2	1.3	8.8	3.5
2006	12.2	4.9	24.9	1.2	10.0	9.1	8.2	4.3	10.9	5.4
2007	19.4	10.7	-5.7	-7.8	10.4	6.3	9.3	7.3	11.0	6.7
2008	-6.7	-7.4	32.5	8.4	1.3	-0.6	2.7	8.2	1.8	1.5
2009	-23.0	-16.1	-30.9	2.2	-16.0	-16.6	-3.4	-4.0	-14.3	-9.9
2008 III	-0.2	-0.9	53.0	9.4	3.9	2.0	0.9	6.5	4.9	3.4
2008 IV	-18.7	-18.3	3.9	7.0	-5.8	-7.6	-1.6	6.8	-7.0	-4.1
2009 I	-24.3	-20.4	-27.3	7.6	-13.7	-13.1	4.4	8.1	-10.8	-5.1
2009 II	-29.9	-23.0	-33.2	10.7	-23.3	-24.0	-11.2	-11.5	-21.2	-16.3
2009 III	-23.8	-15.1	-41.5	-4.6	-17.7	-17.8	-5.4	-7.7	-16.9	-12.0
2009 IV	-12.5	-4.3	-20.7	-3.0	-8.5	-10.7	-0.8	-4.7	-7.6	-6.0
2010 I	9.5	15.1	3.8	-5.8	2.0	2.6	-3.2	-5.6	1.5	0.9
2010 II	19.8	19.9	12.3	-9.0	7.1	11.8	16.9	11.8	14.8	11.9
2010 III	12.4	13.2	11.8	6.1	5.1	12.2	9.4	11.8	9.2	11.9

Ausfuhr / Exports
Handelsbilanzsaldo / Trade surplus/deficit
 In Millionen Franken / In CHF millions

Jahr Quartal ²	Ausfuhr Exports				Handelsbilanzsaldo⁴
	Rohstoffe und Halbfabrikate	Investitionsgüter	Konsumgüter	Total ^{4,5}	Trade surplus/deficit⁴
Year Quarter ²	Raw materials and semi-manufactures	Capital goods	Consumer goods		
	6	7	8	9	10
2000	34 490	45 789	45 795	126 549	- 2 066
2001	33 933	45 111	52 256	131 717	1 665
2002	32 904	43 748	56 236	135 741	7 534
2003	33 144	43 835	55 684	135 472	6 877
2004	35 482	46 540	61 479	146 312	9 326
2005	36 411	48 251	68 859	156 977	7 883
2006	40 574	53 071	79 151	177 475	12 064
2007	45 161	58 628	88 799	197 533	13 955
2008	43 798	60 356	95 664	206 330	19 447
2009	33 700	48 899	92 639	180 534	20 347
2008 III	10 979	15 320	23 999	52 289	5 392
2008 IV	9 486	14 700	23 024	48 735	4 074
2009 I	8 121	12 182	22 649	44 204	2 921
2009 II	8 198	12 274	22 732	44 523	5 866
2009 III	8 464	11 784	23 111	44 775	5 811
2009 IV	8 916	12 658	24 147	47 032	5 749
2010 I	9 491	11 742	24 662	47 238	5 344
2010 II	9 908	12 833	24 759	48 862	4 499
2010 III	9 366	12 467	24 145	47 483	4 939

Veränderung gegenüber dem Vorjahr / Change from previous year
 In Prozent / In percent

Jahr Quartal ²	Rohstoffe und Halbfabrikate Raw materials and semi-manufactures		Investitionsgüter Capital goods		Konsumgüter Consumer goods		Total ^{4,5}	
	nominal	real	nominal	real	nominal	real	nominal	real
Year Quarter ²								
	11	12	13	14	15	16	17	18
2000	11.7	9.4	12.7	10.4	7.3	3.3	10.6	7.5
2001	- 1.6	- 1.5	- 1.5	- 0.4	14.1	9.4	4.1	2.9
2002	- 3.0	0.2	- 3.0	- 1.7	7.6	9.9	3.1	5.5
2003	0.7	0.4	0.2	1.9	- 1.0	- 0.7	- 0.2	0.2
2004	7.1	6.9	6.2	6.2	10.4	4.5	8.0	5.3
2005	2.6	0.6	3.7	2.6	12.0	10.4	7.3	5.5
2006	11.4	7.7	10.0	12.2	14.9	8.0	13.1	9.4
2007	11.3	4.8	10.5	8.4	12.2	7.1	11.3	6.9
2008	- 3.0	- 2.7	2.9	0.5	7.7	3.4	4.5	1.1
2009	- 23.1	- 19.5	- 19.0	- 18.0	- 3.2	- 10.7	- 12.5	- 14.3
2008 III	- 1.3	- 1.3	5.9	3.7	10.3	10.0	7.5	5.5
2008 IV	- 15.3	- 14.0	- 6.5	- 6.6	- 0.4	- 4.9	- 5.1	- 7.3
2009 I	- 29.4	- 27.7	- 14.5	- 14.6	- 2.0	- 6.7	- 11.9	- 13.7
2009 II	- 30.7	- 27.1	- 23.7	- 23.1	- 11.0	- 18.7	- 19.2	- 21.2
2009 III	- 22.9	- 18.3	- 23.1	- 22.8	- 3.7	- 11.2	- 14.4	- 15.8
2009 IV	- 6.0	- 2.1	- 13.9	- 10.9	4.9	- 5.0	- 3.5	- 5.6
2010 I	16.9	21.2	- 3.6	0.9	8.9	- 1.6	6.9	4.1
2010 II	20.9	22.3	4.6	11.0	8.9	2.4	9.7	8.3
2010 III	10.7	12.8	5.8	16.6	4.5	2.0	6.0	8.0

¹ Ab 2002 nach neuer Konzeption der Eidgenössischen Zollverwaltung (inkl. Stromhandel, Lohnveredelungsverkehr und Rückwaren).
 As of 2002, based on the new concept of the Federal Customs Administration (including trade in electricity, goods processed abroad for domestic account, and returned goods).

² 2010: provisorische Werte.
 2010: provisional data.

³ Sondereffekt wegen Einführung des neuen Mineralölsteuergesetzes per 1.1.1997 (rückwirkende Besteuerung des Pflicht- und Zollfreilager-Bestandes per 31.12.1996).
 Special effect due to the entry into force of the new Act on the Taxation of Mineral Oil as per 1 January 1997 (retroactive taxation of compulsory stock and bonded-warehouse stock as per 31 December 1996).

⁴ Total 1: Ohne Edelmetalle, Edel- und Schmucksteine, Kunstgegenstände und Antiquitäten.
 Total 1: excluding precious metals, precious stones, gems, objets d'art and antiques.

⁵ Inklusive Energieträger.
 Including energy sources.

I2 Aussenhandel nach Warenarten¹ / Foreign trade by goods category¹

Einfuhr / Imports

In Millionen Franken / In CHF millions

Jahr Monat ²	Einfuhr Imports		davon / of which					
	Total ³		Maschinen, Apparate und Elektronik	Präzisionsinstrumente, Uhren, Bijouterie	Chemikalien	Textilien, Bekleidung, Schuhe	Fahrzeuge	
Year Month ²			Machinery, equipment and electronics	Precision instruments, watches, jewellery	Chemicals	Textiles, clothing, footwear	Motor vehicles	
	1	2	3	4	5	6		
2000	128 615	31 583	8 031	21 899	8 905	14 903		
2001	130 052	29 583	8 165	26 256	8 993	14 163		
2002	128 207	26 337	9 996	27 439	8 715	13 714		
2003	128 595	26 010	9 211	27 489	8 612	14 204		
2004	136 987	27 660	9 904	29 607	8 699	14 350		
2005	149 094	29 972	10 786	32 796	8 846	14 333		
2006	165 410	32 018	12 171	35 785	9 392	15 495		
2007	183 578	35 118	13 678	41 260	10 040	17 098		
2008	186 884	35 611	15 139	38 272	10 040	16 750		
2009	160 187	29 250	15 378	34 964	9 042	14 961		
2009 11	14 179	2 725	1 446	2 797	674	1 463		
2009 12	13 094	2 497	1 205	2 880	614	1 336		
2010 01	12 118	2 186	977	2 663	750	1 095		
2010 02	13 714	2 301	1 283	3 273	827	1 343		
2010 03	16 062	2 925	1 429	3 438	871	1 709		
2010 04	13 816	2 551	1 174	3 055	612	1 474		
2010 05	15 008	2 546	2 337	3 270	586	1 243		
2010 06	15 539	2 686	1 994	3 290	698	1 633		
2010 07	14 038	2 593	1 279	3 184	810	1 202		
2010 08	13 942	2 395	1 744	3 228	839	1 062		
2010 09	14 564	2 756	1 802	2 654	892	1 424		
2010 10	14 675	2 889	1 455	3 118	747	1 374		
2010 11	15 616	2 910	1 458	3 527	701	1 516		

Veränderung gegenüber dem Vorjahr / Change from previous year

In Prozent / In percent

Jahr Monat ²	Total ³		davon / of which									
			Maschinen, Apparate und Elektronik	Präzisionsinstrumente, Uhren, Bijouterie	Chemikalien	Textilien, Bekleidung, Schuhe	Fahrzeuge					
Year Month ²			Machinery, equipment and electronics	Precision instruments, watches, jewellery	Chemicals	Textiles, clothing, footwear	Motor vehicles					
	nominal	real	nominal	real	nominal	real	nominal	real				
	1	2	3	4	5	6	7	8	9	10	11	12
2000	13.4	7.5	17.1	11.4	17.3	10.7	13.3	13.3	4.5	3.1	3.3	-2.6
2001	1.1	1.1	-6.3	-4.1	1.7	-0.5	19.9	15.3	1.0	-0.2	-5.0	-6.6
2002	-1.4	2.0	-11.0	-5.8	22.4	27.2	4.5	3.4	-3.1	-1.1	-3.2	-3.0
2003	0.3	0.1	-1.2	3.5	-7.9	-8.1	0.2	-7.1	-1.2	0.1	3.6	9.8
2004	6.5	3.6	6.3	7.7	7.5	4.4	7.7	-1.4	1.0	2.4	1.0	2.0
2005	8.8	3.5	8.4	7.1	8.9	6.2	10.8	2.0	1.7	2.4	-0.1	-0.4
2006	10.9	5.4	6.8	3.9	12.8	3.7	9.1	5.0	6.2	3.7	8.1	9.3
2007	11.0	6.7	9.7	7.3	12.4	4.8	15.3	15.3	6.9	2.5	10.3	6.2
2008	1.8	1.5	1.4	0.9	10.7	9.3	-7.2	2.7	0.0	-0.2	-2.0	-6.5
2009	-14.3	-9.9	-17.9	-17.6	1.6	2.0	-8.6	-11.5	-9.9	-7.2	-10.7	-11.8
2009 11	-2.4	-1.7	-8.2	-8.7	12.8	6.1	-4.7	-12.2	-3.0	-0.7	19.3	17.7
2009 12	-4.3	-5.4	-9.7	-11.1	5.2	-4.7	-8.8	-18.3	-8.2	-4.5	22.6	22.3
2010 01	-3.8	-5.0	-7.7	-7.7	-15.2	-17.6	-3.3	-10.1	-9.1	-6.1	26.2	25.8
2010 02	0.4	-1.5	-2.3	-1.2	-32.5	-44.7	16.9	13.6	-5.2	-2.2	30.3	30.5
2010 03	6.8	7.6	13.2	14.0	-37.5	-38.0	19.6	21.3	10.1	15.3	16.0	15.0
2010 04	6.7	3.2	6.4	7.7	17.1	4.0	8.3	-1.2	-4.6	1.0	12.8	14.1
2010 05	22.5	19.1	16.0	19.3	123.4	96.8	11.4	7.6	-1.6	4.5	7.1	11.5
2010 06	15.5	14.0	14.9	20.0	86.2	75.8	2.0	-5.5	-4.1	1.6	11.9	15.2
2010 07	0.5	1.9	3.1	8.9	25.9	13.3	-3.0	-0.8	-11.8	-5.9	-15.0	-14.3
2010 08	24.2	25.8	19.2	24.8	105.3	70.6	26.8	33.7	2.9	9.4	10.3	11.8
2010 09	5.7	10.8	10.5	17.3	51.1	37.2	-14.9	-5.0	5.2	11.9	14.5	16.2
2010 10	4.7	6.2	4.2	11.2	20.3	11.7	6.3	1.4	4.0	11.0	10.6	14.9
2010 11	10.1	11.3	6.8	11.3	0.9	-6.5	25.9	23.3	3.9	9.7	3.6	9.1

¹ Ab 2002 nach neuer Konzeption der Eidgenössischen Zollverwaltung (inkl. Stromhandel, Lohnveredelungsverkehr und Rückwaren).
As of 2002, based on the new concept of the Federal Customs Administration (including trade in electricity, goods processed abroad for domestic account, and returned goods).

Ausfuhr / Exports
Handelsbilanzsaldo / Trade surplus/deficit
 In Millionen Franken / In CHF millions

Jahr Monat ²	Ausfuhr Exports		davon / of which							Handelsbilanz- saldo Trade surplus/deficit
	Total ³		Maschinen, Apparate und Elektronik	Chemikalien	Metalle	Uhren	Präzisions- instrumente	Textilindustrie, Bekleidung, Schuhe		
Year Month ²			Machinery, equipment and electronics	Chemicals	Metals	Watches	Precision instruments	Textiles, clothing, footwear		
		7	8	9	10	11	12	13	14	
2000		126549	37137	35892	10892	10297	7974	3891	-2066	
2001		131717	36022	41833	10453	10654	8396	3934	1665	
2002		135741	32061	44944	9804	10695	8973	4101	7534	
2003		135472	31183	45194	9976	10217	9758	4169	6877	
2004		146312	33839	49602	11112	11158	10205	4240	9326	
2005		156977	35172	54838	11664	12390	11500	4200	7883	
2006		177475	38630	62975	13424	13743	12925	4405	12064	
2007		197533	43065	68811	15498	15956	13977	4637	13955	
2008		206330	43806	71918	15276	17034	14909	4468	19447	
2009		180534	33741	71771	10489	13229	13835	3687	20347	
2009 11		16210	2887	6323	963	1370	1152	320	2030	
2009 12		14456	3048	5154	785	1227	1127	272	1362	
2010 01		14514	2345	6581	875	973	1048	279	2396	
2010 02		14976	2676	6011	968	1189	1141	292	1261	
2010 03		17749	3259	7321	1173	1260	1358	313	1687	
2010 04		15898	2916	6586	1070	1192	1181	262	2082	
2010 05		15766	2888	6422	1028	1242	1138	275	757	
2010 06		17198	3346	6473	1167	1435	1350	307	1660	
2010 07		16776	3110	6691	1138	1403	1292	301	2738	
2010 08		14485	2784	5795	899	1115	1018	226	543	
2010 09		16222	3183	5972	1156	1451	1153	292	1658	
2010 10		16721	3229	6131	1144	1577	1201	285	2046	
2010 11		17544	3384	6507	1176	1777	1231	299	1928	

Veränderung gegenüber dem Vorjahr / Change from previous year

In Prozent / In percent

Jahr Monat ²	Total ³		davon / of which											
			Maschinen, Apparate und Elektronik	Chemikalien	Metalle	Uhren	Präzisions- instrumente	Textilindustrie, Bekleidung, Schuhe						
Year Month ²			Machinery, equipment and electronics	Chemicals	Metals	Watches	Precision instruments	Textiles, clothing, footwear						
	nominal	real	nominal	real	nominal	real	nominal	real	nominal	real	nominal	real	nominal	real
	13	14	15	16	17	18	19	20	21	22	23	24	25	26
2000	10.6	7.5	13.8	12.9	5.6	3.6	15.0	10.9	14.4	4.8	17.3	11.5	2.7	-0.2
2001	4.1	2.9	-3.0	-2.4	16.6	13.1	-4.0	-4.7	3.5	-1.9	5.3	7.5	1.1	0.8
2002	3.1	5.5	-11.0	-9.2	7.4	8.3	-6.2	-3.0	0.4	1.9	6.9	7.0	4.2	2.7
2003	-0.2	0.2	-2.7	-2.8	0.6	1.3	1.8	1.4	-4.5	-7.9	8.7	8.8	1.7	0.2
2004	8.0	5.3	8.5	8.2	9.8	4.3	11.4	8.1	9.2	6.4	4.6	5.4	1.7	0.4
2005	7.3	5.5	3.9	3.6	10.6	10.6	5.0	-1.7	11.0	4.4	12.7	8.1	-0.9	-3.2
2006	13.1	9.4	9.8	10.2	14.8	8.0	15.1	7.9	10.9	5.4	12.4	21.5	4.9	1.0
2007	11.3	6.9	11.5	8.2	9.3	5.6	15.4	6.6	16.1	9.0	8.1	12.1	5.3	2.0
2008	4.5	1.1	1.7	1.2	4.5	0.5	-1.4	-2.4	6.8	1.3	6.7	4.7	-3.7	-2.8
2009	-12.5	-14.3	-23.0	-23.7	-0.2	-9.8	-31.3	-23.9	-22.3	-21.9	-7.2	-4.2	-17.5	-17.2
2009 11	-2.5	-6.0	-19.0	-19.6	16.1	-4.2	-10.8	-1.0	-9.7	-2.0	-9.7	-1.9	-11.0	-9.7
2009 12	4.8	3.4	-5.6	-7.7	17.7	8.0	-3.5	4.1	-7.2	-5.7	-2.4	8.3	-9.3	-6.5
2010 01	-0.6	-3.6	-11.9	-9.6	6.9	-5.9	-0.1	3.3	2.4	6.3	-8.1	1.5	-16.1	-13.5
2010 02	4.1	0.6	-3.4	0.0	7.4	-6.9	12.7	14.3	15.4	19.5	-2.9	7.1	-12.0	-10.6
2010 03	16.6	15.2	7.6	10.2	21.8	13.3	32.6	34.0	37.9	39.9	6.0	15.9	1.2	6.9
2010 04	2.8	2.9	1.2	3.8	6.4	0.5	30.5	28.3	13.9	16.7	-3.3	10.8	-6.2	0.3
2010 05	10.6	7.2	12.8	13.0	10.1	-0.4	27.8	23.9	14.4	17.2	3.9	20.2	-8.5	-2.9
2010 06	16.1	15.1	22.1	26.9	12.2	7.4	34.5	29.6	33.9	34.2	13.9	26.2	-9.3	-2.4
2010 07	3.7	2.4	8.3	13.6	0.0	-7.8	20.4	15.1	16.8	18.4	9.7	26.7	-19.4	-11.8
2010 08	11.3	15.4	17.2	22.7	5.7	7.6	26.2	20.7	29.6	35.2	9.9	29.5	-8.4	0.2
2010 09	4.1	7.6	7.7	13.9	-1.5	-2.1	19.8	12.4	26.1	30.2	-0.4	20.1	0.0	9.1
2010 10	2.2	1.9	9.1	10.3	-5.6	-12.6	13.7	7.4	19.3	20.4	0.3	15.6	-2.1	6.8
2010 11	8.2	7.4	17.2	22.5	2.9	-0.8	22.2	16.7	29.7	22.8	6.9	19.4	-6.8	1.2

² 2010: provisorische Werte.
 2010: provisional data.

³ Total 1: Ohne Edelmetalle, Edel- und Schmucksteine, Kunstgegenstände und Antiquitäten.
 Total 1: excluding precious metals, precious stones, gems, objets d'art and antiques.

I3 Aussenhandel nach Ländern Foreign trade by country

		Einfuhr ¹ Imports ¹		Wert in Millionen Franken ²		Veränderung gegenüber dem Vorjahr in Prozent ²		
		Anteil in %	Value in CHF millions ²			Change from previous year in percent ²		
		Share in %	2009	2010 III	2010 11	2009	2010 III	2010 11
		1	2	3	4	5	6	7
Industrielländer	Industrial countries	88.0	140 945.5	36 214.2	13 733.6	- 15.1	4.0	10.5
Europäische	European	80.5	128 981.0	33 166.6	12 744.5	- 15.2	4.0	11.2
EU27	EU27	80.3	128 630.1	33 091.2	12 712.3	- 15.3	4.1	11.4
Deutschland	Germany	33.6	53 839.7	13 918.7	5 156.0	- 16.9	4.0	3.9
Frankreich	France	9.5	15 264.3	3 582.8	1 326.5	- 15.4	- 4.6	7.4
Italien	Italy	11.2	17 922.1	4 344.4	1 656.1	- 16.1	0.8	2.7
Niederlande	Netherlands	4.8	7 633.8	2 031.4	780.9	- 15.2	10.1	19.4
Belgien	Belgium	2.8	4 439.1	1 192.6	419.4	- 21.9	9.9	8.0
Luxemburg	Luxembourg	0.2	260.2	70.1	21.8	- 32.8	10.3	0.3
Österreich	Austria	4.5	7 156.7	1 930.6	721.0	- 9.2	0.3	7.4
Vereinigtes Königreich	United Kingdom	3.5	5 562.9	1 565.1	685.3	- 7.1	9.2	26.8
Dänemark	Denmark	0.6	1 017.0	232.1	90.9	- 7.3	- 4.8	- 1.9
Schweden	Sweden	0.8	1 285.2	329.5	132.0	- 22.5	9.7	16.8
Portugal	Portugal	0.3	465.4	122.6	44.1	- 13.0	0.8	9.5
Finnland	Finland	0.5	793.2	188.6	81.0	- 18.1	- 0.8	11.2
Irland	Ireland	2.6	4 239.1	1 236.5	658.5	- 13.8	24.3	220.2
Spanien	Spain	2.3	3 713.6	925.0	412.8	- 4.8	3.9	19.9
Griechenland	Greece	0.1	228.4	48.8	19.8	34.8	- 35.5	9.4
EFTA	EFTA	0.2	350.9	75.4	32.2	- 5.7	- 17.9	- 28.5
Norwegen	Norway	0.2	260.7	63.1	27.3	- 21.1	5.1	- 18.0
Island	Iceland	0.1	90.2	12.3	4.9	116.2	- 61.4	- 58.4
Aussereuropäische	Non-European	7.5	11 964.6	3 047.6	989.0	- 13.4	3.8	1.8
Japan	Japan	1.7	2 790.8	706.7	246.0	- 6.1	5.6	10.2
Kanada	Canada	0.5	773.6	184.0	116.9	- 28.5	- 18.8	65.6
USA	US	5.0	8 029.1	2 041.8	593.8	- 15.0	4.1	- 8.7
Australien	Australia	0.2	278.3	83.9	26.6	25.8	60.0	24.9
Neuseeland	New Zealand	0.1	92.7	31.1	5.8	- 8.5	19.5	3.9
Transformations- länder	Transition countries	4.4	7 085.3	2 468.3	762.2	5.4	40.5	13.5
Zentraleuropa	Central Europe
GUS	CIS	1.1	1 745.4	768.3	225.6	14.7	74.9	44.2
Südosteuropa	Southeast Europe	0.1	196.8	52.7	19.1	- 8.6	2.8	22.1
Asien	Asia	3.2	5 143.1	1 647.2	517.5	3.2	30.1	3.6
davon China	of which China	3.2	5 139.2	1 646.8	517.4	3.2	30.2	3.6
Schwellenländer	Emerging economies	3.4	5 458.1	1 630.6	589.9	- 16.3	21.7	15.4
Mexiko	Mexico	0.2	393.4	95.6	34.3	68.5	- 35.9	- 20.7
Brasilien	Brazil	0.4	658.5	221.1	88.1	- 32.5	54.9	42.9
Argentinien	Argentina	0.0	73.4	21.2	6.1	- 28.4	22.8	0.3
Chile	Chile	0.0	58.2	15.9	5.6	- 14.3	18.0	16.2
Türkei	Turkey	0.4	689.7	181.8	71.3	- 14.7	13.5	11.7
Südafrika	South Africa	0.1	177.6	53.3	24.6	- 17.9	16.5	90.0
Thailand	Thailand	0.5	722.1	216.8	78.4	- 21.1	34.1	45.4
Malaysia	Malaysia	0.2	306.9	82.7	27.7	- 22.1	27.7	9.0
Singapur	Singapore	0.3	517.8	183.9	52.2	33.5	25.9	- 25.8
Hongkong	Hong Kong	0.5	826.2	280.4	83.3	- 19.1	30.8	- 4.2
Taiwan	Taiwan	0.3	546.3	149.8	63.6	- 18.9	23.4	38.6
Südkorea	South Korea	0.3	415.2	98.0	44.5	- 35.7	16.8	60.1
Philippinen	Philippines	0.0	71.9	29.3	9.6	- 8.2	53.2	17.2
Entwicklungsländer	Developing countries	4.2	6 698.0	2 231.2	530.6	- 12.7	111.0	- 6.2
davon	of which							
OPEC	OPEC	1.4	2 185.1	352.4	240.9	- 53.3	- 13.3	- 15.9
Indien	India	0.5	743.8	233.4	71.0	- 17.1	26.0	24.0
Total	Total	100.0	160 187.0	42 544.3	15 616.2	- 14.3	9.2	10.1

		Ausfuhr¹ Exports¹						Handelsbilanz¹ Trade balance¹				
		Anteil in %	Wert in Millionen Franken ²			Veränderung gegenüber dem Vorjahr in Prozent ²			Saldo in Millionen Franken ²			
		Share in %	Value in CHF millions ²			Change from previous year in percent ²			Surplus/deficit in CHF millions ²			
		2009	2009	2010 III	2010 11	2009	2010 III	2010 11	2009	2010 III	2010 11	
		8	9	10	11	12	13	14	15	16	17	
Industrielländer	Industrial countries	77.0	138 939.2	35 380.1	12 999.4	-12.7	3.2	6.0	-2 006.4	- 834.0	- 734.1	
Europäische	European	60.9	109 907.3	27 539.5	10 135.9	-14.6	2.0	4.6	-19 073.6	- 5 627.1	- 2 608.6	
EU27	EU27	60.4	109 129.5	27 357.2	10 063.0	-14.5	2.0	4.5	-19 500.6	- 5 734.0	- 2 649.4	
Deutschland	Germany	19.5	35 283.4	9 377.6	3 405.2	-15.6	5.8	3.5	-18 556.3	- 4 541.1	- 1 750.8	
Frankreich	France	8.4	15 225.2	3 606.0	1 377.4	-14.1	- 4.2	4.0	-39.1	23.2	50.8	
Italien	Italy	8.6	15 454.7	3 551.3	1 457.6	-15.2	1.5	7.2	-2 467.4	- 793.1	- 198.5	
Niederlande	Netherlands	2.9	5 322.3	1 383.3	470.9	-15.0	7.6	11.1	-2 311.5	- 648.2	- 310.0	
Belgien	Belgium	2.1	3 757.5	864.7	307.4	-6.4	-4.4	- 8.9	-681.6	- 328.0	- 112.1	
Luxemburg	Luxembourg	0.1	242.4	65.1	22.3	-24.2	2.3	21.6	-17.7	- 5.0	0.4	
Österreich	Austria	3.0	5 438.6	1 517.5	555.3	-8.8	12.1	12.0	-1 718.1	- 413.1	- 165.7	
Vereinigtes Königreich	United Kingdom	4.7	8 521.3	2 176.4	744.9	-12.1	-1.9	4.5	2 958.3	611.3	59.6	
Dänemark	Denmark	0.7	1 179.0	257.4	87.8	-12.7	-8.5	- 0.3	162.0	25.3	- 3.1	
Schweden	Sweden	0.8	1 481.9	380.0	141.5	-20.7	4.4	18.2	196.6	50.5	9.6	
Portugal	Portugal	0.6	1 012.6	256.7	83.0	-5.9	2.9	- 5.4	547.3	134.1	39.0	
Finnland	Finland	0.5	915.5	230.5	83.6	-16.0	10.0	10.7	122.3	41.9	2.6	
Irland	Ireland	0.3	627.0	169.7	55.7	-26.0	10.1	16.1	-3 612.1	- 1 066.8	- 602.8	
Spanien	Spain	3.6	6 505.6	1 478.4	553.8	-11.3	-4.7	- 2.5	2 792.0	553.4	141.1	
Griechenland	Greece	0.8	1 446.1	295.1	113.3	-12.9	- 28.5	- 1.2	1 217.7	246.3	93.5	
EFTA	EFTA	0.4	777.9	182.3	73.0	-22.8	- 3.0	10.2	427.0	106.9	40.8	
Norwegen	Norway	0.4	754.5	176.4	70.1	-22.6	-2.8	10.0	493.8	113.3	42.8	
Island	Iceland	0.0	23.3	5.9	2.8	-27.8	-10.7	19.9	-66.9	-6.3	- 2.0	
Aussereuropäische	Non-European	16.1	29 031.8	7 840.6	2 863.5	-4.6	7.6	11.3	17 067.3	4 793.1	1 874.5	
Japan	Japan	3.8	6 823.7	1 644.9	574.7	8.5	-3.1	- 7.2	4 032.9	938.2	328.6	
Kanada	Canada	1.3	2 418.4	771.1	247.3	2.7	14.1	11.7	1 644.8	587.2	130.4	
USA	US	9.8	17 654.0	4 871.8	1 808.7	-9.3	11.2	15.9	9 624.9	2 830.0	1 215.0	
Australien	Australia	1.1	1 948.6	500.3	212.9	-7.4	3.0	39.5	1 670.3	416.4	186.3	
Neuseeland	New Zealand	0.1	187.1	52.4	20.0	-15.9	15.8	3.8	94.4	21.3	14.2	
Transformations- länder	Transition countries	5.1	9 153.4	2 868.5	1 155.2	-15.0	22.2	28.8	2 068.0	400.2	392.9	
Zentraleuropa	Central Europe	
GUS	CIS	1.7	3 070.7	894.7	397.8	-30.7	20.4	7.2	1 325.4	126.4	172.1	
Südosteuropa	Southeast Europe	0.4	675.0	140.7	43.6	-16.5	-15.3	- 7.5	478.2	88.0	24.5	
Asien	Asia	3.0	5 407.6	1 833.0	713.8	-2.3	27.5	49.2	264.5	185.8	196.3	
davon China	of which China	3.0	5 399.5	1 832.0	713.5	-2.3	27.7	49.3	260.4	185.3	196.1	
Schwellenländer	Emerging economies	9.3	16 794.9	5 442.5	1 986.1	-15.2	24.0	24.9	11 336.8	3 811.8	1 396.3	
Mexiko	Mexico	0.7	1 182.8	357.2	144.5	-9.2	3.5	39.0	789.4	261.6	110.1	
Brasilien	Brazil	1.1	1 997.7	621.0	187.3	-17.0	13.9	6.4	1 339.2	399.9	99.2	
Argentinien	Argentina	0.2	356.6	107.6	43.6	-10.1	20.0	18.0	283.2	86.4	37.5	
Chile	Chile	0.1	224.6	56.2	19.5	1.9	-27.2	27.0	166.4	40.3	13.9	
Türkei	Turkey	1.0	1 800.8	496.3	156.8	-27.0	14.6	- 5.4	1 111.1	314.5	85.5	
Südafrika	South Africa	0.4	669.7	206.2	67.5	-13.4	18.9	- 13.5	492.0	152.9	42.9	
Thailand	Thailand	0.5	859.9	280.0	94.1	-20.6	22.9	24.9	137.8	63.2	15.7	
Malaysia	Malaysia	0.3	559.3	175.8	66.6	-7.4	25.2	71.3	252.4	93.1	39.0	
Singapur	Singapore	1.1	2 057.5	771.0	282.0	-6.7	31.7	55.9	1 539.7	587.1	229.7	
Hongkong	Hong Kong	2.1	3 759.7	1 308.0	590.1	-17.5	46.1	54.2	2 933.5	1 027.6	506.8	
Taiwan	Taiwan	0.7	1 190.7	404.5	132.2	-26.2	26.0	29.7	644.4	254.7	68.6	
Südkorea	South Korea	1.0	1 883.2	583.3	181.9	-0.3	18.2	- 11.6	1 468.0	485.3	137.4	
Philippinen	Philippines	0.1	243.8	72.5	19.2	-11.7	22.0	- 30.6	171.9	43.2	9.5	
Entwicklungsländer	Developing countries	8.7	15 646.5	3 792.1	1 403.8	-5.8	1.2	- 3.6	8 948.5	1 560.9	873.2	
davon	of which											
OPEC	OPEC	4.0	7 219.5	1 512.7	650.9	-10.6	- 6.9	3.9	5 034.4	1 160.2	410.0	
Indien	India	1.2	2 143.5	722.5	206.5	-8.3	29.5	- 9.4	1 399.7	489.1	135.5	
Total	Total	100.0	180 533.9	47 483.2	17 544.5	- 12.5	6.0	8.2	20 346.9	4 938.9	1 928.3	

¹ Total 1: Ohne Edelmetalle, Edel- und Schmucksteine, Kunstgegenstände und Antiquitäten.
Total 1: excluding precious metals, precious stones, gems, objets d'art and antiques.

² 2010: provisorische Werte.
2010: provisional data.

K1 Bauvorhaben und Bauausgaben Construction projects and expenditure

In Millionen Franken / In CHF millions

Nach Auftraggeber / By ordering party

Jahr Year	Total (2 + 6)	Öffentliche Auftraggeber ¹ Public sector ¹			Übrige Auftraggeber ² Other ²			
		Total (3 + 4 + 5)	Bund Swiss Confederation	Kantone Cantons	Gemeinden Municipalities	Total	davon / of which Privatpersonen Private individuals	
		1	2	3	4	5	6	7

Bauvorhaben / Construction projects

2001	44 113	16 062	4 052	5 805	6 205	28 050	8 714
2002	46 253	16 497	4 339	6 009	6 149	29 756	8 666
2003	45 329	16 453	4 359	6 053	6 041	28 875	9 015
2004	46 297	16 493	4 367	5 841	6 284	29 804	9 758
2005	50 602	16 572	4 519	5 746	6 306	34 031	11 015
2006	54 188	17 348	4 420	6 462	6 466	36 841	11 597
2007	56 299	17 225	4 449	6 156	6 620	39 075	12 310
2008	59 369	17 067	4 318	6 152	6 597	42 302	12 795
2009	59 801	19 226	5 425	6 684	7 117	40 575	11 887
2010	61 926	19 024	5 961	5 843	7 219	42 902	12 826

Bauausgaben / Construction expenditure

2000	43 708	15 983	3 562	6 452	5 968	27 725	10 679
2001	43 859	15 544	4 023	5 521	6 000	28 315	10 400
2002	44 211	16 600	4 777	6 084	5 738	27 612	10 122
2003	44 633	15 949	4 302	5 895	5 752	28 684	11 606
2004	46 956	16 204	4 297	5 823	6 084	30 751	12 244
2005	49 661	16 001	4 484	5 451	6 066	33 660	12 642
2006	50 622	16 043	4 405	5 498	6 140	34 580	12 683
2007	51 309	16 172	4 216	5 698	6 258	35 137	12 763
2008	53 426	17 332	4 696	6 252	6 383	36 094	12 733
2009	54 529	17 723	5 142	5 739	6 842	36 806	13 127

Nach Auftraggeber und Art der Bauwerke / By ordering party and type of construction

Jahr Year	Total (2 + 5)	Öffentliche Auftraggeber ¹ Public sector ¹			Übrige Auftraggeber ² Other ²			
		Total	davon / of which		Total	davon / of which		
		1	2	3	4	5	6	7
			Tiefbau Civil engineering	Hochbau Building construction		Wohnen Housing	Industrie, Gewerbe, Dienstleistungen Industry, small business, services	

Bauvorhaben / Construction projects

2001	44 113	16 062	9 900	6 162	28 050	17 143	7 269
2002	46 253	16 497	10 062	6 435	29 756	17 610	8 228
2003	45 329	16 453	10 194	6 260	28 875	18 182	7 328
2004	46 297	16 493	10 089	6 404	29 804	20 069	6 254
2005	50 602	16 572	10 244	6 327	34 031	23 724	6 897
2006	54 188	17 348	10 716	6 632	36 841	25 489	7 630
2007	56 299	17 225	10 739	6 486	39 075	27 111	8 023
2008	59 369	17 067	10 682	6 385	42 302	29 071	8 983
2009	59 801	19 226	12 032	7 194	40 575	27 468	9 156
2010	61 926	19 024	11 636	7 388	42 902	28 954	9 180

Bauausgaben / Construction expenditure

2000	43 708	15 983	10 060	5 923	27 725	17 147	6 734
2001	43 859	15 544	9 436	6 108	28 315	17 021	7 384
2002	44 211	16 600	10 087	6 513	27 612	16 520	7 460
2003	44 633	15 949	9 709	6 240	28 684	18 962	6 092
2004	46 956	16 204	9 782	6 422	30 751	21 141	5 973
2005	49 661	16 001	9 780	6 221	33 660	22 735	7 331
2006	50 622	16 043	9 862	6 181	34 580	23 189	7 569
2007	51 309	16 172	9 915	6 257	35 137	23 261	7 761
2008	53 426	17 332	10 965	6 366	36 094	23 725	8 319
2009	54 529	17 723	11 068	6 656	36 806	24 738	8 021

¹ Bauausgaben des Bundes, der Kantone, der Gemeinden und der entsprechenden öffentlichen Unternehmungen, inbegriffen öffentliche Unterhaltsarbeiten.
Construction expenditure of the Confederation, the cantons, the municipalities and the corresponding public enterprises, including public maintenance work.

² Ohne private Unterhaltsarbeiten.
Excluding private maintenance work.

K2 Wohnbautätigkeit Housing construction

Erhebung des BFS am Jahresende / Survey conducted by the SFSO at year-end

Jahr Year	Neu erstellte Wohnungen (während des Jahres) New apartments completed (during the year)		Im Bau befindliche Wohnungen (am 31.12.) Apartments under construction (as of 31 December)		Baubewilligung am 31.12. erteilt, aber mit Bau noch nicht begonnen New apartments authorised as of 31 December, but construction not yet started		
	Anzahl Number	% ¹	Anzahl Number	% ¹	Anzahl Number	% ¹	
	1		2	3	4	5	6

Alle Gemeinden / All municipalities

2000	32 214	-2.7	39 025	0.7	27 909	5.6
2001	28 873	-10.4	40 643	4.1	25 190	-9.7
2002	28 644	-0.8	39 157	-3.7	26 715	6.1
2003	32 096	12.1	45 048	15.0	29 023	8.6
2004	36 935	15.1	52 652	16.9	30 923	6.5
2005	37 958	2.8	57 340	8.9	31 928	3.3
2006	41 989	10.6	60 232	5.0	35 416	10.9
2007	42 915	2.2	61 314	1.8	33 545	-5.3
2008	44 191	3.0	57 197	-6.7	35 538	5.9
2009	39 733	-10.1	64 662	13.1	40 382	13.6

Vierteljährliche Erhebung des BFS / Quarterly survey of the SFSO

Jahr Quartal Year Quarter	Neu erstellte Wohnungen (im Quartal) New apartments completed (during the quarter)		Im Bau befindliche Wohnungen (am Quartalsende) Apartments under construction (at the end of the quarter)		Baubewilligte Wohnungen (im Quartal) New apartments authorised (during the quarter)		
	Anzahl Number	% ¹	Anzahl Number	% ¹	Anzahl Number	% ¹	
	1		2	3	4	5	6

Alle Gemeinden² / All municipalities²

2000	32 513	0.2	142 595	1.4	38 006	0.9
2001	32 058	-1.4	144 254	1.2	35 378	-6.9
2002	31 302	-2.4	145 603	0.9	36 940	4.4
2003	32 873	5.0	164 876	13.2	41 256	11.7
2004	36 667	11.5	186 873	13.3	47 215	14.4
2005	38 203	4.2	207 945	11.3	50 282	6.5
2006	41 534	8.7	231 621	11.4	49 301	-2.0
2007	43 655	5.1	242 146	4.5	47 530	-3.6
2008	41 016	-6.0	232 429	-4.0	51 097	7.5
2009	38 695	-5.7	244 798	5.3	50 346	-1.5
2008 III	10 609	-3.0	58 722	-6.4	13 818	14.7
2008 IV	11 056	-17.2	56 489	-3.0	11 161	7.1
2009 I	7 723	-12.3	58 673	1.1	12 490	-5.2
2009 II	9 509	-9.8	60 219	1.7	12 015	-7.1
2009 III	10 339	-2.5	62 362	6.2	12 594	-8.9
2009 IV	11 124	0.6	63 544	12.5	13 247	18.7
2010 I	8 421	9.0	64 443	9.8	13 060	4.6
2010 II	9 748	2.5	67 419	12.0	11 807	-1.7
2010 III	9 566	-7.5	70 156	12.5	12 609	0.1

Gemeinden mit über 5 000 Einwohnern / Municipalities with more than 5,000 inhabitants

2000	16 359	0.9	82 205	-1.2	17 954	2.0
2001	15 639	-4.4	83 554	1.6	18 674	4.0
2002	15 438	-1.3	86 065	3.0	18 815	0.8
2003	16 247	5.2	98 263	14.2	21 554	14.6
2004	20 510	26.2	115 184	17.2	25 846	19.9
2005	21 094	2.8	131 673	14.3	26 385	2.1
2006	23 139	9.7	139 854	6.2	25 901	-1.8
2007	24 189	4.5	156 394	11.8	26 097	0.8
2008	22 817	-5.7	151 243	-3.3	29 260	12.1
2009	22 447	-1.6	163 657	8.2	29 289	0.1
2008 III	6 273	0.8	38 081	-0.3	7 918	19.0
2008 IV	6 016	-17.8	37 300	3.7	6 761	8.5
2009 I	4 842	5.5	39 775	6.3	7 323	-1.2
2009 II	5 969	0.5	40 154	4.5	6 557	-8.6
2009 III	5 899	-6.0	41 971	10.2	7 231	-8.7
2009 IV	5 737	-4.6	41 757	11.9	8 178	21.0
2010 I	4 609	-4.8	43 614	9.7	6 087	-16.9
2010 II	5 765	-3.4	44 829	11.6	6 524	-0.5
2010 III	5 009	-15.1	46 763	11.4	7 219	-0.2

¹ Veränderung gegenüber dem Vorjahr.
Change from previous year.

² Hochrechnung.
Extrapolation.

L1 Detailhandelsumsätze¹ Retail turnover¹

BFS-Indizes (verkaufstagsbereinigt) / SFSO indices (adjusted for sales days)

Jahresdurchschnitt 2005 = 100 / Annual average 2005 = 100

Jahresmittel Monat Annual average Month	Nominal				Real			
	Total ohne Treibstoffe Total without fuel		Total		Total ohne Treibstoffe Total without fuel		Total	
	Index	% ²	Index	% ²	Index	% ²	Index	% ²
	1	2	3	4	5	6	7	8
2004	98.5	0.7	98.2	0.9	98.0	0.8	97.9	0.9
2005	100.0	1.6	100.0	2.0	100.0	2.1	100.0	2.3
2006	102.6	2.5	102.8	2.7	103.3	3.2	103.4	3.3
2007	106.2	3.6	106.5	3.6	107.7	4.4	107.7	4.3
2008	110.4	4.1	110.8	4.3	110.9	3.2	111.0	3.3
2009	111.1	0.7	110.8	0.0	112.0	1.0	111.6	0.5
2009 11	110.7	-0.4	110.1	-0.5	111.2	0.1	110.4	-0.1
2009 12	148.2	2.7	147.3	3.0	149.2	3.7	148.0	3.9
2010 01	112.1	3.3	112.5	3.2	114.1	4.1	114.3	3.7
2010 02	101.7	2.0	101.5	2.2	103.5	2.9	103.1	2.7
2010 03	111.1	3.9	110.1	3.6	113.1	4.6	111.8	4.0
2010 04	114.7	0.6	114.4	1.2	114.9	1.1	114.3	1.3
2010 05	114.0	2.4	114.6	2.9	115.3	3.7	115.5	3.9
2010 06	110.1	-0.4	109.4	-0.6	112.2	1.3	111.1	1.0
2010 07	109.5	2.7	109.5	2.9	113.2	4.6	112.8	4.7
2010 08	103.7	-0.8	103.5	-1.2	107.1	0.5	106.6	0.1
2010 09	105.4	2.5	105.4	2.5	108.9	4.2	108.6	4.1
2010 10	111.6	1.8	111.3	1.9	114.0	3.5	113.5	3.5
2010 11	111.5	0.7	110.9	0.7	114.0	2.6	113.2	2.5

¹ Die Zahlen des aktuellen Monats sind provisorisch.
Figures from the previous month have been revised.

² Veränderung gegenüber dem Vorjahr.
Change from previous year.

L2 Fremdenverkehr in der Schweiz^{1,2} Tourism in Switzerland^{1,2}

Jahr Monat	Geöffnete Betriebe Open establishments	Verfügbare Gastbetten Available bed-places	1 000 Ankünfte 1,000 arrivals		Total (3 + 4)
			Gäste aus der Schweiz Guests from Switzerland	Gäste aus dem Ausland Guests from abroad	
Year Month			3	4	5
2000	5 234	223 905	6 059	7 835	13 894
2001	5 197	224 582	6 226	7 468	13 694
2002	5 144	222 729	6 259	6 879	13 139
2003	5 096	224 708	6 258	6 541	12 799
2004
2005	.	.	6 574	7 229	13 803
2006	.	.	6 948	7 863	14 811
2007	.	.	7 185	8 448	15 633
2008	.	.	7 389	8 608	15 997
2009	.	.	7 271	8 294	15 564
2009 11	.	.	427	453	881
2009 12	.	.	484	556	1 040
2010 01	.	.	538	535	1 073
2010 02	.	.	546	589	1 135
2010 03	.	.	591	661	1 252
2010 04	.	.	509	568	1 077
2010 05	.	.	568	719	1 287
2010 06	.	.	670	886	1 556
2010 07	.	.	852	1 106	1 958
2010 08	.	.	826	1 056	1 883
2010 09	.	.	802	869	1 672
2010 10	.	.	686	628	1 314
2010 11	.	.	456	471	927

Jahr Monat	1 000 Logiernächte 1,000 overnight stays		Bettens- besetzung in % ³ Bed occupancy rate in % ³								
	Gäste aus der Schweiz Guests from Switzerland	Gäste aus dem Ausland Guests from abroad	Total (6 + 7)								
6			7	davon / of which		10	davon / of which				15
	Vereinigte Staaten United States	Japan		EU15	Deutsch- land Germany		Frankreich France	Italien Italy	Vereinigtes Königreich United Kingdom		
8			9			11				12	13
2000	14 862	20 158	2 174	970	13 876	6 652	1 238	961	1 931	35 020	43
2001	15 176	19 502	1 878	829	13 642	6 477	1 246	952	1 984	34 678	42
2002	15 015	17 979	1 588	691	12 507	5 725	1 169	936	1 867	32 993	41
2003	14 933	17 153	1 398	559	12 136	5 461	1 151	962	1 814	32 086	39
2004
2005	14 622	18 321	1 494	585	12 817	5 564	1 226	1 011	2 025	32 944	.
2006	15 204	19 644	1 659	595	13 495	5 757	1 270	1 057	2 202	34 848	.
2007	15 447	20 918	1 665	555	14 325	6 082	1 367	1 134	2 276	36 365	.
2008	15 825	21 508	1 518	494	14 923	6 313	1 439	1 158	2 282	37 334	.
2009	15 424	20 164	1 383	475	13 995	6 031	1 433	1 138	1 856	35 589	.
2009 11	782	914	75	15	567	222	78	64	70	1 696	.
2009 12	1 032	1 475	75	14	1 078	418	115	117	143	2 507	.
2010 01	1 247	1 570	79	14	1 118	504	102	100	156	2 817	.
2010 02	1 488	1 765	75	14	1 385	503	169	89	216	3 253	.
2010 03	1 375	1 871	103	21	1 391	631	139	95	194	3 246	.
2010 04	1 043	1 368	82	15	962	419	99	73	139	2 411	.
2010 05	1 052	1 464	135	31	881	403	94	64	111	2 517	.
2010 06	1 278	1 941	203	85	1 165	513	109	79	179	3 219	.
2010 07	1 787	2 498	203	127	1 531	601	150	108	201	4 285	.
2010 08	1 672	2 440	159	88	1 707	698	185	170	192	4 111	.
2010 09	1 557	1 897	189	54	1 199	573	107	73	174	3 454	.
2010 10	1 367	1 307	114	26	794	366	96	68	93	2 674	.
2010 11	817	961	80	16	576	229	81	60	73	1 777	.

¹ Fremdenverkehr in Hotels, Motels, Pensionen, Sanatorien und Kuranstalten. Für 2004 sind keine Angaben verfügbar. Ab 2005 werden nur noch Ankünfte und Logiernächte publiziert.
Tourism in hotels, motels, guesthouses, sanatoriums and spas. No data available for 2004. As of 2005, only arrivals and overnight stays will be published.

² 2010: provisorische Werte.
2010: provisional data.

³ In Prozent der verfügbaren Gastbetten.
In percent of total bed-places available.

L3 Konsumentenstimmung¹ Consumer confidence¹

Umfrage des seco / Survey conducted by seco

Quartal	Erwartete Wirtschafts- entwicklung	Erwartete Preis- entwicklung	Sicherheit der Arbeits- plätze	Erwartete Arbeits- losenzahl	Erwartete finanzielle Lage	Aktuelle Situation: Sparen/ Schulden	Zeitpunkt für grössere Anschaf- fungen	Erwartete Situation: Sparen/ Schulden	Alter Index der Konsu- menten- stimmung	Neuer Index der Konsu- menten- stimmung ^{2,3}
Quarter	Outlook for the general economic situation	Outlook for prices	Job security	Outlook for unemploy- ment	Expected financial position	Current saving/debt position	Likelihood of major purchase	Expected saving/debt position	Old consumer confidence index	New consumer confidence index ^{2,3}
	1	2	3	4	5	6	7	8	9	10
2001 I	29	71	20	.	18	50	-15	.	25	.
2001 II	12	68	1	.	19	48	-10	.	21	.
2001 III	10	73	-3	.	11	47	-14	.	12	.
2001 IV	-60	68	-71	.	3	46	-23	.	-17	.
2002 I	-4	57	-76	.	14	53	-14	.	-11	.
2002 II	5	61	-65	.	8	47	-16	.	-9	.
2002 III	-12	67	-75	.	6	40	-22	.	-18	.
2002 IV	-35	59	-112	.	3	38	-31	.	-39	.
2003 I	-23	51	-114	.	8	44	-22	.	-25	.
2003 II	-28	49	-118	.	3	38	-26	.	-36	.
2003 III	-16	39	-124	.	2	48	-20	.	-35	.
2003 IV	-4	67	-119	.	-1	38	-22	.	-28	.
2004 I	21	58	-110	.	6	39	-20	.	-22	.
2004 II	24	49	-97	.	5	37	-14	.	-13	.
2004 III	15	60	-91	.	2	32	-28	.	-12	.
2004 IV	-4	68	-97	.	4	45	-28	.	-13	.
2005 I	5	42	-100	.	8	47	-19	.	-10	.
2005 II	2	30	-100	.	5	43	-22	.	-9	.
2005 III	-12	48	-105	.	2	39	-18	.	-15	.
2005 IV	-12	51	-100	.	3	47	-20	.	-15	.
2006 I	25	40	-88	.	7	48	-11	.	2	.
2006 II	19	44	-72	.	7	41	-12	.	7	.
2006 III	25	51	-47	.	10	40	-15	.	12	.
2006 IV	19	55	-45	.	5	40	-10	.	13	.
2007 I	26	41	-39	.	8	42	-7	.	17	.
2007 II	31	43	-27	-8	11	44	-14	13	20	16
2007 III	22	57	-29	3	5	35	-17	9	15	8
2007 IV	12	84	-13	12	12	46	-15	48	15	15
2008 I	-9	85	-15	13	7	47	-6	32	14	4
2008 II	-19	80	-27	25	7	50	-5	37	2	—
2008 III	-45	101	-21	34	-9	43	-23	20	-17	-17
2008 IV	-61	75	-61	76	-9	37	-25	4	-27	-35
2009 I	-57	-7	-99	111	3	40	-2	14	-23	-38
2009 II	-64	7	-127	130	-6	36	-2	4	-38	-49
2009 III	-33	26	-125	117	-9	37	—	2	-42	-39
2009 IV	18	41	-118	88	—	35	-3	13	-30	-14
2010 I	24	37	-107	77	6	38	10	19	-22	-7
2010 II	44	52	-72	8	7	35	-2	15	-4	14
2010 III	33	35	-55	6	10	43	1	27	1	16
2010 IV	19	51	-52	17	3	37	3	24	2	7

¹ Die Werte sind Saldi aus der Differenz zwischen positiven und negativen Antworten. Art der Erhebung und Erhebungsgrundlagen siehe *Die Volkswirtschaft*, Heft 3, 1980, S. 174 ff.

The data shown are balances obtained from the difference between positive and negative answers. For survey methodology, cf. *Die Volkswirtschaft*, no. 3, 1980, pp. 174 ff.

² Durchschnitt aus den Indizes in den Kolonnen 1, 4, 5 und 8.
Average of indices in columns 1, 4, 5 and 8.

³ EU-kompatibel.
Compatible with EU surveys.

M1 Auftragseingang und Umsatz in der Maschinen-, Elektro- und Metallindustrie New orders and turnover in the mechanical and electrical engineering industries

Swissmem-Indizes¹ / Swissmem indices¹

I. Quartal 2001 = 100 / Q1 2001 = 100

Jahresmittel Quartal	Auftragseingang New orders			Umsatz Turnover			Exportquote in % Share of export orders in %
	Total	davon / of which		Total	davon / of which		
		Ausland Orders from abroad	Inland Domestic orders		Ausland Orders from abroad	Inland Domestic orders	
Annual average Quarter	1	2	3	4	5	6	7
2000	98.3	98.9	95.5	112.7	110.7	110.4	75.7
2001	90.5	94.1	81.8	100.9	100.1	103.3	75.2
2002	81.3	84.9	72.6	89.1	87.3	94.7	74.0
2003	83.6	88.2	72.3	85.7	84.0	91.0	74.9
2004	89.5	98.4	67.3	90.7	89.4	94.9	78.3
2005	93.5	102.1	71.7	93.4	93.2	94.0	78.8
2006	112.3	124.6	79.1	103.6	105.2	98.2	81.1
2007	137.3	151.1	99.5	118.0	119.5	112.7	80.5
2008	113.8	121.8	92.0	124.8	126.2	119.8	78.3
2009	85.3	88.9	75.7	99.5	99.4	99.9	76.5
2008 III	105.8	112.6	87.3	126.4	129.7	115.1	77.7
2008 IV	91.7	96.9	77.7	122.1	123.1	118.6	77.1
2009 I	76.1	80.1	65.4	101.3	102.3	97.9	76.8
2009 II	93.2	96.6	83.9	101.5	100.4	105.5	76.3
2009 III	86.2	86.9	84.2	95.6	96.0	93.9	75.8
2009 IV	85.6	91.8	69.2	99.6	98.8	102.3	76.9
2010 I	93.3	97.6	80.5	95.2	95.8	92.9	77.9
2010 II	102.7	105.4	93.8	97.4	93.2	112.8	77.1
2010 III	90.5	92.2	87.6	95.7	92.1	107.8	76.7

¹ Bis 4. Quartal 2000 180 meldende Firmen; ab 1. Quartal 2001 290 meldende Firmen.
Number of reporting companies: 180 until Q4 2000, 290 since Q1 2001.

M2 Auftragseingang, Auftragsbestand, Produktion und Umsatz in der Industrie New orders, orders on hand, output and turnover in manufacturing

BFS-Indizes / SFSO indices

Jahresdurchschnitt 1995 = 100 / Annual average 1995 = 100

Jahresmittel Quartal	Auftragseingang ¹ New orders ¹		Auftragsbestand ¹ Orders on hand ¹		Industrieproduktion ² Industrial output ²		Fertigwarenlager ¹ Finished goods stocks ¹		Umsatz ³ Turnover ³	
	Index	% ⁴	Index	% ⁴	Index	% ⁴	Index	% ⁴	Index	% ⁴
	1	2	3	4	5	6	7	8	9	10
2000	122	10	107	6	123	9	96	4	117	9
2001	118	-3	112	4	122	-1	102	6	118	1
2002	116	-1	108	-4	115	-5	99	-3	114	-3
2003	116	0	104	-3	116	0	97	-2	114	0
2004	125	7	104	0	121	4	97	1	121	6
2005	131	5	108	4	125	3	100	2	126	4
2006	146	12	119	10	135	8	101	1	138	10
2007	164	12	145	21	149	10	105	4	154	11
2008	165	1	157	8	151	1	115	10	161	5
2009	146	-11	134	-14	138	-8	108	-6	146	-10
2008 III	166.5	2.7	165.2	8.8	150.1	0.8	118.8	15.0	162.1	4.7
2008 IV	150.9	-11.0	144.9	-3.1	150.0	-5.8	114.6	8.0	161.1	-2.2
2009 I	135.3	-18.0	134.9	-13.1	128.4	-10.6	113.0	1.7	137.9	-10.0
2009 II	145.1	-18.0	134.8	-16.7	134.0	-15.5	111.6	-3.8	143.3	-15.3
2009 III	150.9	-9.4	140.5	-15.0	139.7	-6.9	105.7	-11.0	147.7	-8.9
2009 IV	153.6	1.8	127.4	-12.1	149.1	-0.6	102.3	-10.7	154.7	-4.0
2010 I	152.4	12.6	132.6	-1.7	135.4	5.5	104.7	-7.3	140.7	2.0
2010 II	158.5	9.2	138.4	2.7	145.5	8.6	104.8	-6.1	150.2	4.8
2010 III	155.2	2.8	148.2	5.5	148.5	6.3	103.0	-2.6	151.2	2.4

¹ Ab 1996 ohne Chemie.
As of 1996, excluding chemical industry.

² Ab 1996 um Anzahl Arbeitstage bereinigt.
As of 1996, adjusted for the number of working days.

³ Inklusive Chemie.
Including chemical industry.

⁴ Veränderung gegenüber dem Vorjahr.
Change from previous year.

M3 Industrielle Produktion Industrial production

BFS-Indizes / SFSO indices

Jahresdurchschnitt 1995 = 100 / Annual average 1995 = 100

Jahresmittel ¹ Quartal	Nahrungsmittel, Getränke, Tabak	Textilien und Bekleidung	Lederwaren, Schuhe	Be- und Verarbeitung von Holz	Papier-, Verlags- und Druckge- werbe	Chemische Industrie	Gummi- und Kunststoffwaren	Sonstige Produkte aus nicht- metallischen Mineralien
Annual average ¹ Quarter	Food products, beverages, tobacco	Textiles and clothing	Leather products, footwear	Woodworking and processing	Paper products, publishing and printing	Chemical industry	Rubber and plastic products	Other non-metallic mineral products
	1	2	3	4	5	6	7	8
2000	94	85	66	112	129	163	115	128
2001	90	75	67	107	119	172	117	154
2002	91	69	57	108	107	182	113	142
2003	90	66	55	108	103	197	116	149
2004	91	71	58	115	102	206	123	182
2005	92	72	58	115	101	224	122	198
2006	97	76	59	123	100	246	132	205
2007	102	92	61	126	104	283	142	206
2008	106	82	62	125	101	280	144	204
2009	102	68	47	119	92	295	118	184
2008 III	103.5	80.1	65.5	124.9	94.7	283.0	147.1	213.9
2008 IV	111.6	77.1	57.7	138.2	107.3	251.7	128.5	201.0
2009 I	100.8	70.6	47.5	100.0	89.9	279.6	110.4	145.0
2009 II	101.7	68.3	44.4	116.1	89.4	275.3	119.5	198.5
2009 III	98.9	65.2	47.2	121.8	87.7	314.8	122.4	202.5
2009 IV	106.7	68.1	50.6	138.3	100.8	309.5	120.8	191.6
2010 I	100.1	63.8	48.4	106.7	90.6	326.9	123.2	140.5
2010 II	102.3	67.9	48.5	124.9	91.2	314.3	134.0	194.6
2010 III	102.7	69.9	50.1	134.1	88.3	313.0	132.5	198.3

Jahresmittel ¹ Quartal	Metall- bearbeitung und -verarbeitung	Maschinen- bau	Elektrische Geräte und Einrichtun- gen, Fein- mechanik, Optik	Fahrzeugbau	Sonstiges verarbeiten- des Gewerbe	Total ² (1 bis 13) (1 to 13)	Energie- und Wasserver- sorgung	Total ³ (14 + 16)		
Annual average ¹ Quarter	Manufacture and process- ing of metals, manufacture of metal products	Machinery and equipment	Electrical and elec- tronic equip- ment, precision machinery, optical equipment	Motor vehicles	Manufac- turing N.E.C.	season- bereinigt Seasonally adjusted	Energy and water supply	season- bereinigt Seasonally adjusted		
	9	10	11	12	13	14	15	16	17	18
2000	124	123	125	97	111	123	.	108	122	.
2001	129	121	114	96	108	122	.	112	121	.
2002	116	108	104	89	101	115	.	108	115	.
2003	115	102	104	85	95	116	.	110	115	.
2004	116	109	107	89	96	121	.	109	120	.
2005	116	107	114	80	99	125	.	107	123	.
2006	121	118	132	94	103	135	.	109	133	.
2007	127	132	152	104	114	149	.	111	145	.
2008	125	136	163	108	113	151	.	113	147	.
2009	108	103	146	96	97	138	.	112	135	.
2008 III	123.6	134.1	163.5	110.5	109.5	150.1	150.3	108.4	146.2	146.9
2008 IV	123.8	134.4	179.2	117.7	110.0	150.0	142.8	117.4	146.8	139.9
2009 I	97.8	102.3	128.0	84.6	93.1	128.4	135.8	124.3	127.6	133.6
2009 II	105.9	104.8	138.2	96.1	92.9	134.0	133.8	107.5	131.5	131.9
2009 III	111.7	97.7	145.7	94.5	96.2	139.7	139.4	104.5	136.6	136.8
2009 IV	115.7	108.9	171.4	108.2	105.2	149.1	141.6	113.6	145.7	138.6
2010 I	108.0	97.5	131.8	77.9	86.6	135.4	143.6	126.1	134.2	140.8
2010 II	118.0	114.4	156.6	91.1	95.5	145.5	145.6	107.1	142.0	142.6
2010 III	122.4	115.6	165.0	100.4	92.8	148.5	147.9	102.8	144.5	144.5

¹ Ab 1996 um Anzahl Arbeitstage bereinigt.
As of 1996, adjusted for the number of working days.

² Total verarbeitendes Gewerbe und Industrie; ohne Energie- und Wasserversorgung sowie ohne Baugewerbe.
Total manufacturing and industry, excluding energy and water supply, and construction.

³ Total sekundärer Sektor, inklusive Energie- und Wasserversorgung, ohne Baugewerbe.
Total secondary sector, including energy and water supply, excluding construction.

N11 Beschäftigte nach Wirtschaftsabteilungen / Employees by economic activity

Voll- und Teilzeitbeschäftigte / Full and part-time employees

In 1 000 / In thousands

Jahresmittel Quartal	Sektor 2 und Sektor 3	Sektor 2 Secondary sector			Sektor 3 Tertiary sector			
		Secondary and tertiary sectors	Total	davon / of which		Total	davon / of which	
				Verarbeitendes Gewerbe/ Herstellung von Waren	Baugewerbe/Bau		Handel, Instand- haltung und Reparatur von Kraftfahrzeugen	Gastgewerbe/ Beherbergung und Gastronomie
Annual average Quarter	Total	Manufacturing	Construction	Trading, mainten- ance and repair of motor vehicles	Hospitality/ Accommodation and catering			
	1	2	3	4	5	6	7	

Voll- und Teilzeitbeschäftigte / Full and part-time employees

2000	3 609	985	663	281	2 625	602	237
2001	3 668	998	674	284	2 670	601	235
2002	3 681	985	660	285	2 697	602	229
2003	3 669	968	641	286	2 701	600	222
2004	3 689	964	636	286	2 726	603	222
2005	3 705	971	640	290	2 735	595	221
2006	3 785	995	657	297	2 790	597	222
2007	3 913	1 030	680	307	2 883	615	227
2008	4 014	1 051	698	310	2 963	623	235
2009	4 031	1 032	677	311	2 999	620	232
2009 III	4 041	1 036	674	318	3 004	619	233
2009 IV	4 037	1 021	667	310	3 016	624	234
2010 I	4 044	1 019	665	310	3 026	623	236
2010 II	4 055	1 029	665	319	3 026	623	235
2010 III	4 080	1 040	671	323	3 041	628	233

Vollzeitbeschäftigte / Full-time employees

2000	2 597	880	588	255	1 718	420	166
2001	2 648	892	596	260	1 756	424	166
2002	2 636	878	581	260	1 759	421	163
2003	2 592	860	562	261	1 731	418	155
2004	2 579	850	555	259	1 729	416	151
2005	2 579	855	557	262	1 724	412	147
2006	2 617	874	570	268	1 743	410	145
2007	2 695	904	590	277	1 790	420	148
2008	2 756	923	606	279	1 833	428	152
2009	2 734	902	585	279	1 832	422	149
2009 III	2 743	906	582	286	1 836	422	149
2009 IV	2 730	891	576	278	1 839	425	149
2010 I	2 724	888	573	277	1 835	425	149
2010 II	2 737	899	575	286	1 838	427	149
2010 III	2 759	911	580	291	1 848	430	146

Teilzeitbeschäftigte / Part-time employees

2000	1 012	105	75	26	907	182	70
2001	1 020	106	78	24	914	177	69
2002	1 045	107	78	24	938	181	66
2003	1 077	108	79	24	969	182	67
2004	1 110	113	81	27	997	187	71
2005	1 127	116	83	28	1 011	184	74
2006	1 168	121	87	29	1 047	188	77
2007	1 219	126	90	30	1 093	195	79
2008	1 259	128	91	31	1 131	196	83
2009	1 297	130	92	32	1 167	198	84
2009 III	1 298	130	92	32	1 168	196	85
2009 IV	1 307	130	92	32	1 177	199	85
2010 I	1 321	130	92	33	1 191	198	87
2010 II	1 318	129	91	33	1 188	196	86
2010 III	1 321	129	91	32	1 192	198	87

In Vollzeitäquivalenten / In full-time equivalents

2000	3 074	932	627	266	2 141	505	193
2001	3 135	946	637	271	2 189	509	193
2002	3 136	932	622	271	2 205	507	191
2003	3 110	915	603	272	2 195	504	184
2004	3 110	907	596	271	2 204	502	181
2005	3 121	912	600	274	2 209	497	178
2006	3 183	934	614	280	2 250	498	178
2007	3 288	967	636	290	2 321	511	182
2008	3 376	988	654	294	2 388	520	187
2009	3 373	968	634	294	2 405	515	183
2009 III	3 383	972	630	301	2 411	515	183
2009 IV	3 375	957	623	292	2 418	519	183
2010 I	3 375	954	621	292	2 420	519	183
2010 II	3 389	965	622	301	2 423	520	184
2010 III	3 413	976	628	306	2 436	524	182

Jahresmittel Quartal	Verkehr und Lagerei	Erbringung von Finanzdienst- leistungen	Versicherungen	Grundstücks- und Wohnungs- wesen	Erziehung und Unterricht	Gesundheits- und Sozialwesen	Erbringung von sonstigen Dienstleistungen	Öffentliche Verwaltung
Annual average Quarter	Transport, storage and warehousing	Provision of financial services	Insurance	Real estate activities	Education	Health and social work	Other service activities	Public administration
	8	9	10	11	12	13	14	15
2000	211	122	62	20	223	395	82	139
2001	215	126	61	21	227	397	81	140
2002	212	130	60	22	237	404	82	143
2003	208	126	58	22	243	418	83	147
2004	209	123	58	23	243	428	85	150
2005	207	120	56	23	244	437	88	154
2006	209	123	55	24	247	447	91	157
2007	213	130	55	26	253	460	94	162
2008	218	133	55	28	260	479	95	159
2009	215	135	55	30	268	494	96	162
2009 III	213	136	55	30	267	497	96	163
2009 IV	213	135	55	30	272	500	95	165
2010 I	215	135	54	30	270	504	97	167
2010 II	213	135	54	30	269	507	96	167
2010 III	214	136	54	30	270	509	97	169
2000	159	101	51	13	94	187	51	105
2001	160	105	49	14	98	187	51	108
2002	156	108	49	15	101	188	52	109
2003	154	104	47	15	102	188	51	111
2004	153	102	47	15	102	191	51	112
2005	152	99	45	15	100	192	51	114
2006	152	102	44	16	99	195	51	115
2007	154	108	44	16	100	199	52	117
2008	157	110	44	17	100	208	52	114
2009	155	111	44	17	100	214	51	115
2009 III	154	111	44	17	99	214	51	116
2009 IV	154	110	44	18	101	217	50	117
2010 I	154	110	43	17	100	215	50	117
2010 II	152	110	43	17	100	216	50	118
2010 III	153	111	43	18	103	218	50	119
2000	52	21	11	6	129	207	31	33
2001	55	21	11	6	130	210	30	32
2002	56	22	11	7	136	216	31	33
2003	55	22	11	7	141	230	32	36
2004	56	22	11	8	141	237	34	38
2005	55	20	11	8	143	245	37	40
2006	57	21	11	8	148	252	39	41
2007	58	23	11	10	153	261	42	45
2008	61	24	11	12	159	270	43	45
2009	60	25	11	12	168	281	45	46
2009 III	59	25	12	13	168	282	45	47
2009 IV	59	25	11	12	171	283	45	48
2010 I	61	25	11	12	171	289	47	49
2010 II	61	25	11	13	168	291	46	50
2010 III	62	25	11	13	167	291	46	50
2000	182	111	57	16	156	295	65	123
2001	185	116	56	17	161	298	65	125
2002	181	119	55	18	167	302	66	128
2003	178	115	53	18	172	309	66	131
2004	177	113	53	18	172	316	67	133
2005	176	110	51	18	172	323	68	135
2006	178	113	50	19	174	332	70	138
2007	182	119	50	20	178	342	72	142
2008	186	122	50	22	182	359	72	139
2009	184	124	50	23	186	369	72	141
2009 III	182	125	50	23	185	371	73	142
2009 IV	183	124	50	23	188	374	72	143
2010 I	183	124	49	22	187	376	72	144
2010 II	181	124	49	23	187	377	72	145
2010 III	182	125	49	23	189	379	73	146

N12 Erwerbstätige nach Geschlecht ^{1,2} Persons in employment by gender ^{1,2}

In 1 000 / In thousands

Jahresmittel Quartal Annual average Quarter	Alle Sektoren All sectors			Sektor 1 Primary sector		
	Total (2 + 3)	Frauen Women	Männer Men	Total (5 + 6)	Frauen Women	Männer Men
	1	2	3	4	5	6
2000	4 116	1 796	2 320	171	61	110
2001	4 183	1 836	2 347	160	57	103
2002	4 213	1 869	2 344	161	56	105
2003	4 198	1 868	2 330	159	54	105
2004	4 210	1 874	2 336	151	50	101
2005	4 234	1 888	2 347	151	48	103
2006	4 328	1 932	2 396	152	48	104
2007	4 440	1 979	2 461	157	50	107
2008	4 536	2 040	2 496	159	52	107
2009	4 568	2 071	2 497	153	51	102
2008 III	4 548	2 042	2 506	162	53	109
2008 IV	4 556	2 049	2 506	157	52	105
2009 I	4 568	2 069	2 499	152	50	101
2009 II	4 571	2 072	2 499	152	51	101
2009 III	4 573	2 074	2 499	154	51	103
2009 IV	4 559	2 068	2 490	153	50	103
2010 I	4 524	2 051	2 472	153	49	104
2010 II	4 588	2 060	2 528	154	53	101
2010 III	4 618	2 071	2 547	157	54	104

N2 Betriebsübliche wöchentliche Arbeitszeit Regular weekly working hours in companies

Anzahl Stunden pro Woche / Number of hours per week

Jahr Year	Sektor 2 und Sektor 3 Secondary and tertiary sectors	Sektor 2 Secondary sector	davon / of which	
	Total	Total	Verarbeitendes Gewerbe; Industrie Manufacturing; industry	Baugewerbe Construction
	1	2	3	4
2000	41.8	41.5	41.3	42.0
2001	41.7	41.5	41.2	42.0
2002	41.7	41.4	41.2	41.9
2003	41.7	41.4	41.2	41.8
2004	41.6	41.3	41.2	41.7
2005	41.6	41.3	41.2	41.7
2006	41.6	41.4	41.2	41.7
2007	41.6	41.4	41.2	41.7
2008	41.6	41.3	41.2	41.6
2009	41.6	41.3	41.2	41.6

Jahresmittel Quartal	Sektor 2 Secondary sector			Sektor 3 Tertiary sector			
	Total (8 + 9)	Frauen Women	Männer Men	Total (11 + 12)	Frauen Women	Männer Men	
Annual average Quarter							
	7		8	9	10	11	12
2000	1045		234	811	2900	1501	1399
2001	1055		240	815	2968	1539	1429
2002	1035		239	796	3016	1574	1442
2003	995		231	764	3044	1583	1461
2004	989		229	760	3070	1595	1475
2005	997		226	771	3087	1614	1472
2006	1027		232	795	3149	1652	1497
2007	1054		231	823	3229	1698	1531
2008	1061		238	823	3315	1749	1566
2009	1043		235	809	3372	1786	1586
2008 III	1066		239	827	3320	1750	1570
2008 IV	1063		238	825	3336	1759	1577
2009 I	1052		238	814	3364	1780	1583
2009 II	1048		236	812	3372	1786	1586
2009 III	1044		234	811	3374	1789	1586
2009 IV	1029		230	799	3376	1788	1588
2010 I	1006		226	780	3364	1776	1589
2010 II	1033		227	806	3401	1780	1621
2010 III	1079		232	847	3382	1785	1597

¹ Gemäss Definition des Internationalen Arbeitsamts gilt als erwerbstätig, wer eine Stunde oder mehr pro Woche arbeitet.

According to the definition of the International Labour Organization, persons working one hour or more per week are considered to be employed.

² Die Erwerbstätigenstatistik-Ergebnisse wurden in Folge der Anpassung der statistischen Quellen rückwirkend bis zum 3. Quartal 2001 revidiert (Mai 2005).
Following the adjustment of the statistical sources (May 2005), the results of the statistics of the economically active population were revised retroactively to the third quarter of 2001.

Jahr Year	Sektor 3 Tertiary sector					
	Total	davon / of which				
		Handel, Reparatur; Gastgewerbe	Verkehr, Nachrichten- übermittlung	Kredit- und Ver- sicherungsgewerbe, Immobilien, Ver- mietung, Informatik, F&E	Unterrichts-, Gesund- heits- und Sozial- wesen, sonstige öffentliche und persönliche Dienst- leistungen	Öffentliche Verwaltung; Landesverteidigung, Sozialversicherung
		Trade, repair; hotels and restaurants	Transport, communications	Financial intermediation, insurance, real estate, renting, computer and related activities, R&D	Education; health and social work; other community and personal service activities	Public administration; national defence, social security
	5	6	7	8	9	10
2000	41.9	42.1	42.2	41.7	41.7	41.6
2001	41.8	42.1	41.9	41.7	41.6	41.6
2002	41.8	42.0	42.0	41.6	41.6	41.6
2003	41.8	42.0	42.0	41.7	41.6	41.6
2004	41.7	42.0	42.0	41.7	41.5	41.6
2005	41.7	41.9	42.1	41.7	41.5	41.5
2006	41.7	41.9	42.1	41.6	41.5	41.3
2007	41.7	41.9	42.2	41.6	41.5	41.4
2008	41.7	41.9	42.2	41.5	41.5	41.4
2009	41.7	41.9	42.2	41.6	41.5	41.3

N3 Arbeitsmarkt Labour market

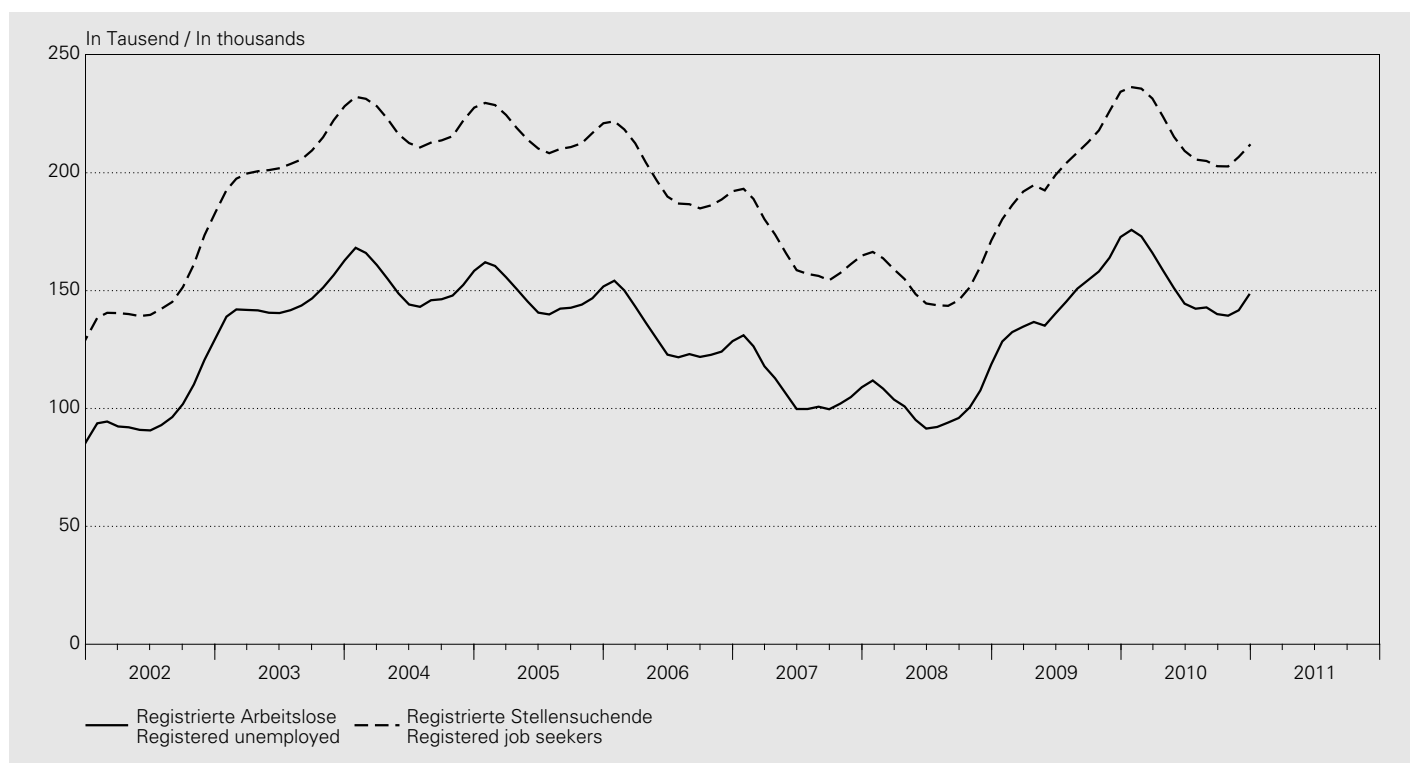

Jahresmittel Monat Annual average Month	Kurzarbeiter ¹ Partially unemployed ¹		Registrierte Arbeitslose ² Registered unemployed ²		Arbeitslosenquote ^{3,4} Jobless rate ^{3,4}		Gemeldete offene Stellen ⁵ Notified job vacancies ⁵		Registrierte Stellen- suchende Registered job seekers					
	1	saison- bereinigt ⁶ Seasonally adjusted ⁶	2	saison- bereinigt ⁶ Seasonally adjusted ⁶	3	saison- bereinigt ⁶ Seasonally adjusted ⁶	4	saison- bereinigt ⁶ Seasonally adjusted ⁶		5	saison- bereinigt ⁶ Seasonally adjusted ⁶	6	7	saison- bereinigt ⁶ Seasonally adjusted ⁶
2001	3 622	.	67 197	.	1.7	.	12 417	.	109 423					
2002	12 446	.	100 504	.	2.5	.	9 272	.	149 609					
2003	12 567	.	145 687	.	3.7	.	8 327	.	206 491					
2004	5 258	.	153 091	.	3.9	.	8 975	.	220 508					
2005	3 255	.	148 537	.	3.8	.	8 802	.	217 154					
2006	1 271	.	131 532	.	3.3	.	11 226	.	197 414					
2007	752	.	109 189	.	2.8	.	13 236	.	167 659					
2008	2 052	.	101 725	.	2.6	.	13 962	.	154 438					
2009	44 843	.	146 089	.	3.7	.	12 873	.	204 070					
2010	..	.	151 986	.	3.9	.	16 697	.	215 524					
2009 12	39 646	42 888	172 740	164 154	4.4	4.2	10 824	13 733	234 359					
2010 01	37 792	39 512	175 765	163 463	4.5	4.1	12 528	14 023	236 317					
2010 02	33 674	35 438	172 999	162 055	4.4	4.1	14 795	14 517	235 667					
2010 03	29 774	30 652	166 032	160 107	4.2	4.1	16 965	15 146	231 497					
2010 04	24 789	25 718	158 570	157 801	4.0	4.0	17 294	15 783	223 804					
2010 05	20 641	20 786	151 074	155 345	3.8	3.9	17 097	16 315	215 264					
2010 06	16 688	17 502	144 473	152 904	3.7	3.9	17 642	16 772	209 270					
2010 07	9 737	15 250	142 330	150 565	3.6	3.8	17 426	17 182	205 604					
2010 08	8 940	12 055	142 879	148 260	3.6	3.8	17 994	17 588	204 989					
2010 09	9 335	8 586	140 040	146 009	3.5	3.7	18 457	17 947	202 774					
2010 10	8 144	5 759	139 365	143 956	3.5	3.6	17 059	18 246	202 675					
2010 11	141 668	142 237	3.6	3.6	17 598	18 519	206 715					
2010 12	148 636	140 934	3.8	3.6	15 507	18 749	211 709					

¹ Bis 1999 auf Grund der Voranmeldungen zur Kurzarbeit, ab 2000 bei den Arbeitslosenkassen abgerechnete Kurzarbeit.
Until 1999, calculated on the basis of advance registrations for partial unemployment; as of 2000, on the basis of partial unemployment benefits paid out by unemployment offices.

² Ganz- und teilweise Arbeitslose.
Fully or partly unemployed persons.

³ Erwerbspersonen in der Wohnbevölkerung (Arbeitsangebot) bis 1999: 3 621 716, ab 2000: 3 946 988.
Labour force in terms of the resident population (labour supply) until 1999: 3,621,716 persons; as of 2000: 3,946,988 persons.

⁴ Arbeitslosenquote = $\frac{\text{Registrierte Arbeitslose}}{\text{Erwerbspersonen}} \times 100$

Jobless rate = $\frac{\text{registered unemployed}}{\text{labour force}} \times 100$

⁵ Ab Juni 2009 verbleiben die bei den Regionalen Arbeitsvermittlungszentren (RAV) erfassten offenen Stellen länger im Bestand.
As of June 2009, job vacancies registered at the regional employment centres are being kept on the books for a longer period.

⁶ Saisonbereinigung durch die SNB. Die Daten können geringfügig von denjenigen des seco abweichen.
Seasonally adjusted by the SNB. The data may deviate slightly from those provided by seco.

O11 Konsumentenpreise – Total Consumer prices – total

Veränderung gegenüber dem entsprechenden Vorjahresmonat / Change from the corresponding month of the previous year

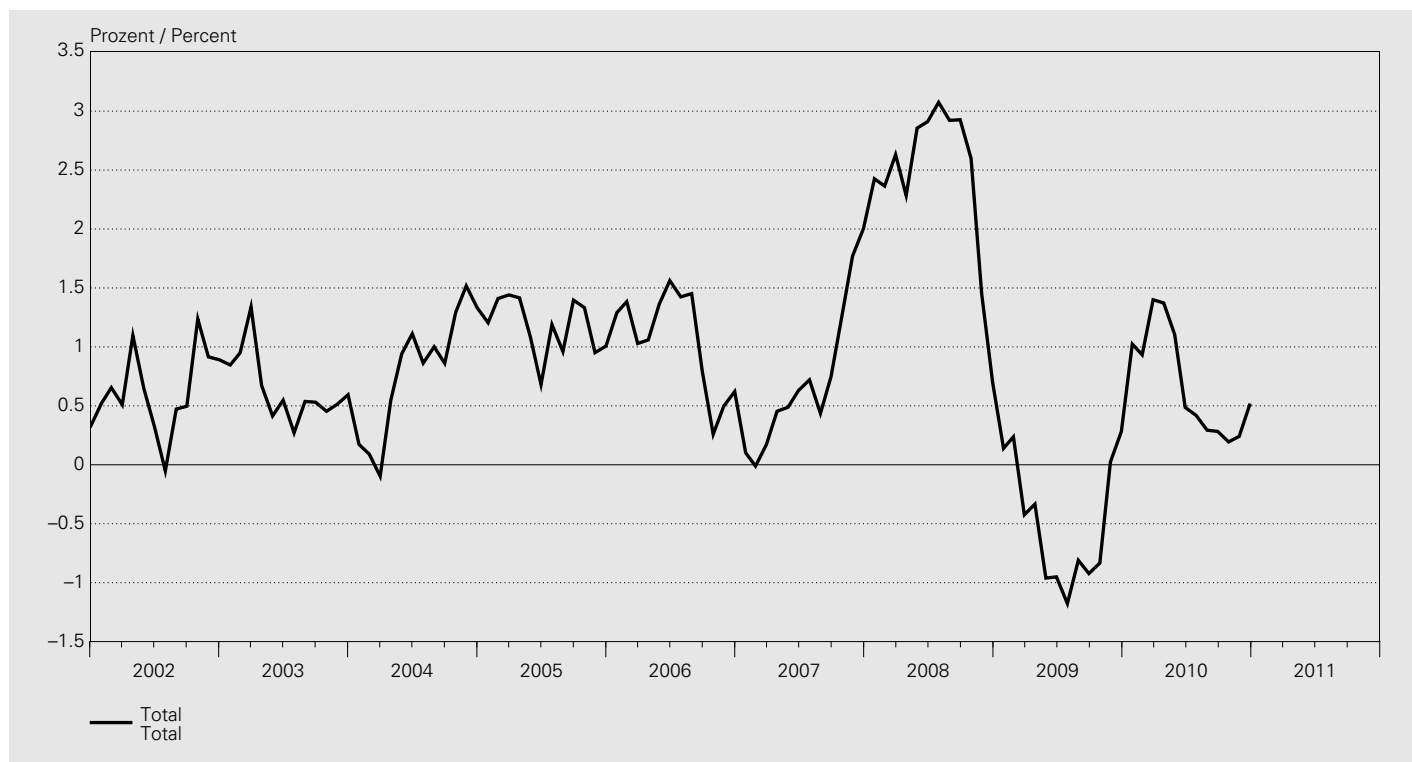

Landesindex / National index

Dezember 2005 = 100 / December 2005 = 100

Jahr Year	Januar January	Februar February	März March	April April	Mai May	Juni June	Juli July	August August	Sept. Sept.	Oktober October	Nov. Nov.	Dez. Dec.	Mittel Average
	1	2	3	4	5	6	7	8	9	10	11	12	13
2000	94.7	95.0	95.0	95.1	95.0	95.4	95.4	95.2	95.7	95.6	96.0	96.0	95.3
2001	95.9	95.8	95.9	96.2	96.7	96.9	96.7	96.2	96.3	96.2	96.3	96.3	96.3
2002	96.4	96.4	96.4	97.2	97.3	97.2	96.7	96.7	96.8	97.4	97.2	97.1	96.9
2003	97.2	97.3	97.7	97.9	97.7	97.7	96.9	97.2	97.3	97.8	97.7	97.7	97.5
2004	97.4	97.4	97.6	98.4	98.6	98.8	97.8	98.1	98.2	99.1	99.2	99.0	98.3
2005	98.5	98.8	99.0	99.8	99.7	99.5	98.9	99.1	99.5	100.4	100.1	100.0	99.4
2006	99.8	100.1	100.0	100.9	101.1	101.0	100.4	100.5	100.3	100.7	100.6	100.6	100.5
2007	99.9	100.1	100.2	101.3	101.6	101.7	101.1	101.0	101.1	101.9	102.4	102.6	101.2
2008	102.3	102.5	102.8	103.6	104.5	104.6	104.2	103.9	104.0	104.6	103.9	103.4	103.7
2009	102.5	102.7	102.4	103.3	103.5	103.6	103.0	103.1	103.1	103.7	103.9	103.6	103.2
2010	103.5	103.7	103.8	104.7	104.6	104.2	103.4	103.4	103.4	103.9	104.2	104.2	103.9

Veränderung gegenüber dem entsprechenden Vorjahresmonat / Change from the corresponding month of the previous year

In Prozent / In percent

Jahr Year	Januar January	Februar February	März March	April April	Mai May	Juni June	Juli July	August August	Sept. Sept.	Oktober October	Nov. Nov.	Dez. Dec.	Mittel Average
	1	2	3	4	5	6	7	8	9	10	11	12	13
2000	1.6	1.6	1.5	1.4	1.6	1.8	1.9	1.1	1.4	1.3	1.9	1.5	1.6
2001	1.3	0.8	1.0	1.2	1.8	1.6	1.4	1.1	0.7	0.6	0.3	0.3	1.0
2002	0.5	0.7	0.5	1.1	0.6	0.3	-0.1	0.5	0.5	1.2	0.9	0.9	0.6
2003	0.8	0.9	1.3	0.7	0.4	0.5	0.3	0.5	0.5	0.5	0.5	0.6	0.6
2004	0.2	0.1	-0.1	0.5	0.9	1.1	0.9	1.0	0.9	1.3	1.5	1.3	0.8
2005	1.2	1.4	1.4	1.4	1.1	0.7	1.2	1.0	1.4	1.3	1.0	1.0	1.2
2006	1.3	1.4	1.0	1.1	1.4	1.6	1.4	1.5	0.8	0.3	0.5	0.6	1.1
2007	0.1	0.0	0.2	0.5	0.5	0.6	0.7	0.4	0.7	1.3	1.8	2.0	0.7
2008	2.4	2.4	2.6	2.3	2.9	2.9	3.1	2.9	2.9	2.6	1.5	0.7	2.4
2009	0.1	0.2	-0.4	-0.3	-1.0	-1.0	-1.2	-0.8	-0.9	-0.8	0.0	0.3	-0.5
2010	1.0	0.9	1.4	1.4	1.1	0.5	0.4	0.3	0.3	0.2	0.2	0.5	0.7

O12 Konsumentenpreise – Art und Herkunft der Güter Consumer prices – type and origin of goods

Veränderung gegenüber dem entsprechenden Vorjahresmonat / Change from the corresponding month of the previous year

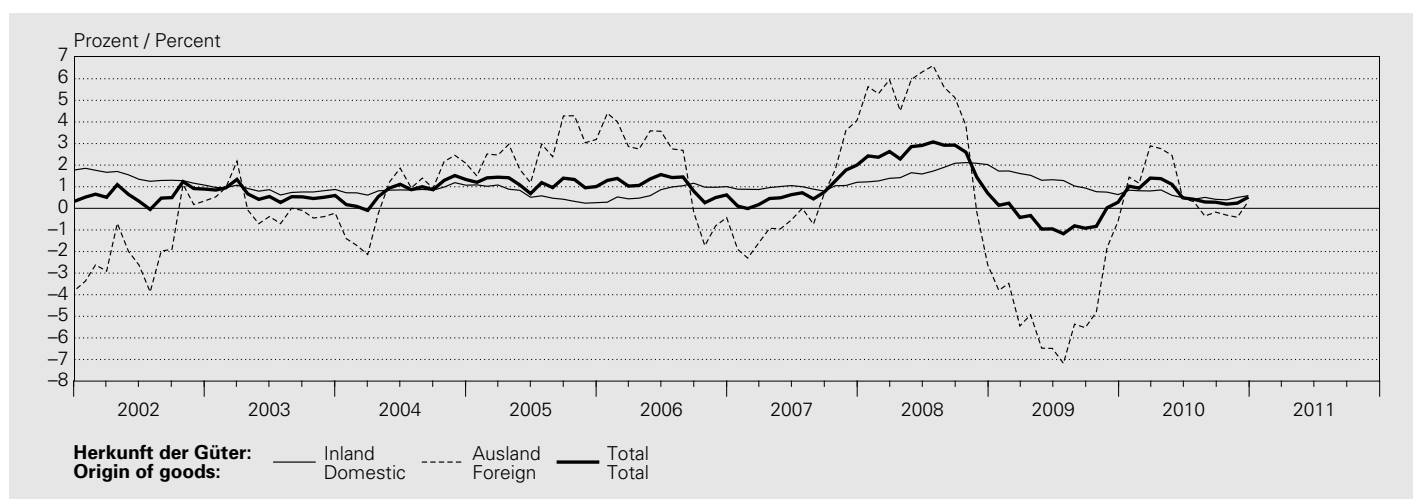
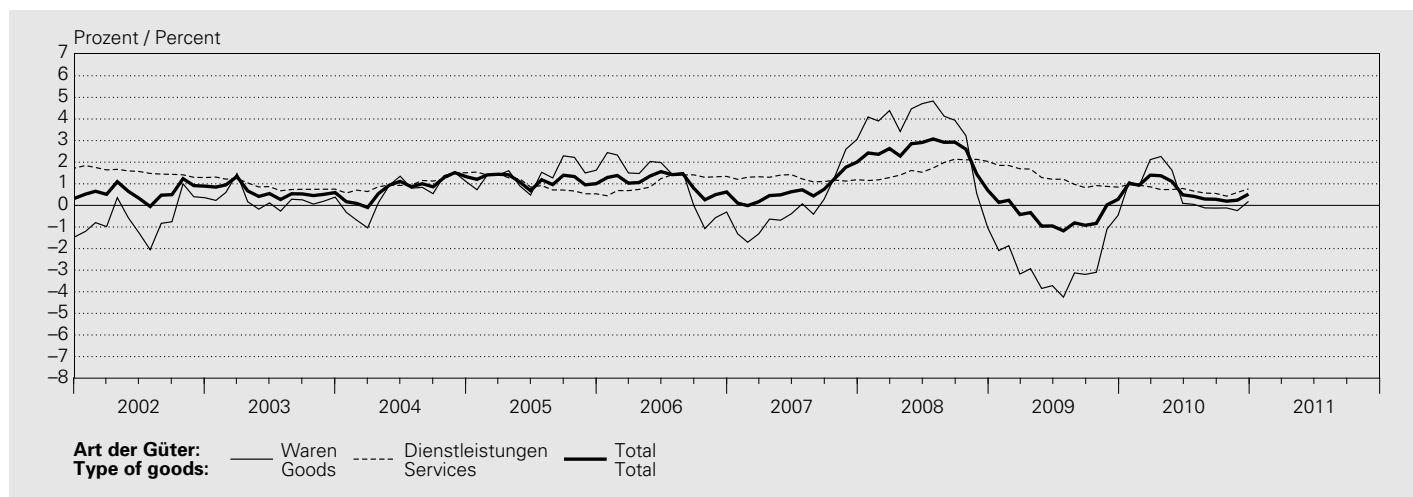

Landesindex / National index

Dezember 2005 = 100 / December 2005 = 100

Jahresmittel Monat Annual average Month	Art der Güter Type of goods				Dienstleistungen Services			Herkunft der Güter Origin of goods		Totalindex Total index
	Waren Goods		Dauerhafte Durables	Total	Private	Öffentliche Public	Total	Inland Domestic	Ausland Foreign	
	Nicht- dauerhafte Non-durables	Semi- dauerhafte Semi- durables								
	1	2	3	4	5	6	7	8	9	10
2001	94.1	99.7	106.4	97.2	96.0	93.1	95.6	96.3	96.2	96.3
2002	94.1	98.1	104.9	96.7	97.5	94.5	97.0	97.7	94.6	96.9
2003	95.1	97.7	103.4	97.0	98.2	96.5	97.9	98.5	94.6	97.5
2004	96.7	96.0	102.0	97.5	99.0	98.3	98.9	99.4	95.2	98.3
2005	99.3	95.7	100.6	98.9	99.9	99.8	99.9	100.0	97.8	99.4
2006	100.8	96.6	100.1	99.9	101.0	100.9	101.0	100.8	99.7	100.5
2007	101.3	96.5	99.2	100.0	102.2	102.2	102.2	101.8	99.8	101.2
2008	106.5	98.8	98.2	103.4	104.1	103.1	103.9	103.5	104.1	103.7
2009	101.9	100.3	96.6	100.5	105.5	103.9	105.3	104.8	99.2	103.2
2010	103.5	100.7	94.8	101.2	106.2	104.8	106.0	105.4	100.1	103.9
2009 12	102.1	104.2	95.9	101.2	105.8	104.1	105.5	105.0	100.3	103.6
2010 01	103.7	96.8	95.7	100.7	105.9	104.3	105.7	105.1	99.4	103.5
2010 02	103.6	96.4	95.3	100.5	106.4	104.3	106.1	105.5	99.1	103.7
2010 03	104.3	96.4	95.4	101.0	106.3	104.3	106.0	105.4	99.7	103.8
2010 04	105.0	105.6	95.3	103.1	106.2	104.8	106.0	105.6	102.4	104.7
2010 05	104.4	105.8	95.2	102.7	106.3	104.8	106.1	105.5	102.3	104.6
2010 06	103.7	102.9	95.0	101.7	106.2	104.8	106.0	105.4	100.9	104.2
2010 07	103.0	96.6	94.1	100.0	106.2	104.8	106.0	105.3	98.5	103.4
2010 08	103.1	96.6	94.1	100.0	106.1	104.8	105.9	105.3	98.4	103.4
2010 09	102.8	96.3	94.7	99.9	106.2	104.8	106.0	105.3	98.3	103.4
2010 10	102.6	105.1	94.5	101.4	106.0	105.0	105.8	105.3	100.4	103.9
2010 11	103.0	105.1	94.2	101.5	106.4	105.0	106.2	105.5	100.8	104.2
2010 12	102.9	104.9	94.0	101.4	106.4	106.0	106.3	105.6	100.6	104.2

O13 Konsumentenpreise – Hauptgruppen / Consumer prices – main categories

Landesindex / National index

Dezember 2005 = 100 / December 2005 = 100

Jahresmittel Monat	Nahrungsmittel und alkoholfreie Getränke	Alkoholische Getränke und Tabak	Bekleidung und Schuhe	Wohnen und Energie	Hausrat und laufende Haushaltsführung	Gesundheitspflege
Annual average Month	Food and non-alcoholic beverages	Alcoholic beverages and tobacco	Clothing and footwear	Housing and energy	Furnishings, household equipment and routine household maintenance	Health
	1	2	3	4	5	6
2001	98.0	88.9	97.6	93.8	99.4	97.3
2002	100.2	90.3	95.3	93.9	99.6	97.7
2003	101.5	91.4	95.0	94.3	100.2	98.6
2004	102.0	94.6	92.4	95.8	100.4	99.5
2005	101.3	99.0	92.3	98.7	100.4	100.1
2006	101.2	100.1	94.1	101.4	100.4	100.1
2007	101.8	102.1	94.3	103.6	100.8	99.9
2008	104.9	104.8	98.1	108.6	101.6	99.7
2009	104.7	107.6	100.5	107.4	102.4	100.1
2010	103.6	108.9	101.6	110.0	102.0	99.8
2009 12	103.2	108.1	106.6	108.0	102.9	100.3
2010 01	103.9	108.8	93.9	109.1	102.2	100.3
2010 02	104.3	108.9	93.9	109.4	101.7	100.4
2010 03	104.7	105.8	93.9	109.8	102.3	100.3
2010 04	104.7	109.2	110.5	110.1	102.2	100.7
2010 05	103.9	109.0	110.5	110.5	102.8	99.6
2010 06	103.9	108.6	105.4	110.3	102.3	99.5
2010 07	103.4	108.8	94.1	109.9	100.9	99.6
2010 08	103.7	109.0	94.1	109.7	101.3	99.4
2010 09	103.5	109.6	94.1	109.6	102.1	99.4
2010 10	102.4	109.8	109.9	110.0	102.0	99.6
2010 11	102.5	109.6	109.9	110.8	101.9	99.5
2010 12	101.9	109.6	109.0	110.8	101.8	99.4

O14 Konsumentenpreise – Sondergliederungen Consumer prices – supplementary classifications

Landesindex / National index

Dezember 2005 = 100 / December 2005 = 100

Jahresmittel Monat	Index ohne Gesundheits- pflege		Index ohne Saisonprodukte		Index ohne Wohnungsmiete		Index ohne Erdölprodukte		Index ohne Tabakwaren	
	Index excl. health		Index excl. seasonal products		Index excl. housing		Index excl. oil products		Index excl. tobacco products	
Annual average Month	Index Gesund- heitspflege		Index Saison- produkte		Index Wohnungs- miete		Index Erdöl- produkte		Index Tabakwaren	
	1	2	3	4	5	6	7	8	9	10
2001	96.1	97.3	96.2	99.2	96.5	95.5	97.3	75.8	96.4	77.7
2002	96.7	97.7	96.7	103.7	97.0	96.5	98.3	70.5	97.0	79.5
2003	97.3	98.6	97.3	104.5	97.7	96.8	98.8	72.8	97.6	81.3
2004	98.1	99.5	98.2	102.2	98.4	98.0	99.3	79.5	98.4	87.4
2005	99.3	100.1	99.3	102.7	99.5	99.3	99.7	94.2	99.5	96.8
2006	100.6	100.1	100.3	106.7	100.3	101.3	100.4	103.0	100.5	100.2
2007	101.5	99.9	101.0	108.0	100.7	103.6	101.0	105.4	101.2	104.3
2008	104.4	99.7	103.5	109.6	103.1	106.1	102.7	124.2	103.7	107.6
2009	103.8	100.1	103.1	107.6	102.0	108.8	103.5	92.1	103.1	112.8
2010	104.7	99.8	103.8	107.7	102.6	110.0	103.7	104.9	103.8	117.4
2009 12	104.3	100.3	103.6	103.4	102.4	109.1	103.8	96.3	103.6	116.1
2010 01	104.1	100.3	103.4	109.3	102.3	109.1	103.4	102.1	103.5	116.1
2010 02	104.3	100.4	103.5	110.5	102.3	109.9	103.6	100.1	103.6	116.1
2010 03	104.5	100.3	103.6	112.2	102.5	109.9	103.6	105.1	103.7	116.4
2010 04	105.5	100.7	104.5	111.3	103.6	109.9	104.4	108.5	104.6	116.4
2010 05	105.5	99.6	104.5	107.5	103.4	110.1	104.2	110.5	104.5	116.4
2010 06	105.0	99.5	104.0	109.3	102.8	110.1	103.9	106.9	104.1	116.4
2010 07	104.1	99.6	103.3	107.7	101.9	110.1	103.2	103.9	103.3	116.4
2010 08	104.1	99.4	103.3	107.1	101.9	109.9	103.2	103.6	103.3	116.4
2010 09	104.1	99.4	103.2	108.0	101.9	109.9	103.2	102.5	103.3	119.1
2010 10	104.7	99.6	103.9	103.5	102.6	109.9	103.7	103.4	103.8	119.1
2010 11	105.0	99.5	104.2	102.8	102.7	110.6	103.9	105.5	104.1	119.1
2010 12	105.1	99.4	104.2	103.3	102.8	110.6	103.9	107.0	104.1	120.6

Jahresmittel Monat	Verkehr	Nachrichten- übermittlung	Freizeit und Kultur	Erziehung und Unterricht	Restaurants und Hotels	Sonstige Waren und Dienst- leistungen	Totalindex ¹	
Annual average Month	Transport	Communication	Recreation and culture	Education	Restaurants and hotels	Miscellaneous goods and services	Total index ¹	
		7	8	9	10	11	12	13
2001		94.2	113.9	100.8	93.3	94.0	94.0	96.3
2002		93.8	113.3	100.7	94.6	96.7	96.5	96.9
2003		94.2	112.8	100.7	96.4	97.9	97.9	97.5
2004		95.5	112.0	100.3	97.9	98.9	99.0	98.3
2005		98.8	105.6	99.7	99.0	100.0	99.9	99.4
2006		101.6	98.4	99.5	100.5	101.2	100.8	100.5
2007		102.7	95.5	99.0	102.1	102.5	100.8	101.2
2008		106.3	92.7	99.6	103.7	104.9	101.7	103.7
2009		102.8	88.2	99.0	105.3	106.7	102.1	103.2
2010		105.3	86.9	96.9	106.5	107.5	103.5	103.9
2009 12		104.0	88.5	98.7	106.1	106.6	102.3	103.6
2010 01		104.7	86.9	98.6	106.1	107.5	103.0	103.5
2010 02		105.0	86.9	98.1	106.1	107.7	103.6	103.7
2010 03		105.7	86.9	97.6	106.1	107.8	103.6	103.8
2010 04		106.1	87.0	97.0	106.1	107.8	103.6	104.7
2010 05		106.6	86.9	96.8	106.1	107.6	103.8	104.6
2010 06		105.6	87.0	96.7	106.1	107.5	103.7	104.2
2010 07		105.2	87.0	96.5	106.1	107.4	103.5	103.4
2010 08		104.9	87.0	96.6	106.1	107.5	103.7	103.4
2010 09		105.0	86.9	96.4	107.2	107.5	103.5	103.4
2010 10		104.1	86.9	96.2	107.2	107.4	103.4	103.9
2010 11		104.9	86.9	96.2	107.2	107.3	103.4	104.2
2010 12		105.9	86.9	96.4	107.7	107.5	103.3	104.2

Jahresmittel Monat	Index ohne alkoholische Geträn- ke	Kern- inflation 1 ²	Kern- inflation 2 ³	Nahrung, Getränke und Tabak ohne Saison- produkte	Saison- produkte	Energie und Treibstoffe	Produkte mit administrierten Preisen	Totalindex ¹	
Annual averages Month	Index excl. alcoholic beverages	Core inflation 1 ²	Core inflation 2 ³	Food, beverages and tobacco, excl. seasonal products	Seasonal products	Energy and fuels	Products with administered prices	Total index ¹	
	11	12	13	14	15	16	17	18	19
2001	96.3	95.4	97.2	97.9	96.6	99.2	85.9	94.7	96.3
2002	96.9	97.4	98.0	98.6	98.3	103.7	81.7	95.8	96.9
2003	97.5	98.0	98.5	98.8	99.3	104.5	82.8	97.3	97.5
2004	98.3	99.1	99.0	99.1	100.6	102.2	86.6	98.6	98.3
2005	99.4	100.1	99.5	99.5	100.6	102.7	95.6	99.8	99.4
2006	100.5	100.4	100.2	100.1	99.9	106.7	102.4	.	100.5
2007	101.2	101.6	100.8	100.9	100.5	108.0	104.3	.	101.2
2008	103.7	104.3	102.1	102.6	103.7	109.6	117.8	.	103.7
2009	103.1	106.1	103.0	103.6	104.5	107.6	100.0	.	103.2
2010	103.8	106.5	103.2	103.9	103.6	107.7	109.2	.	103.9
2009 12	103.6	105.8	103.6	104.3	103.9	103.4	102.7	.	103.6
2010 01	103.5	106.4	102.9	103.3	103.8	109.3	107.4	.	103.5
2010 02	103.6	106.7	103.1	103.5	104.0	110.5	106.2	.	103.7
2010 03	103.8	104.3	103.0	103.5	103.5	112.2	109.3	.	103.8
2010 04	104.7	107.0	103.9	104.5	104.2	111.3	111.3	.	104.7
2010 05	104.6	106.9	103.8	104.7	104.1	107.5	112.4	.	104.6
2010 06	104.1	106.6	103.4	104.2	103.5	109.3	110.2	.	104.2
2010 07	103.3	106.8	102.7	103.2	103.3	107.7	108.4	.	103.4
2010 08	103.3	107.0	102.6	103.2	103.9	107.1	108.2	.	103.4
2010 09	103.3	106.7	102.7	103.3	103.4	108.0	107.6	.	103.4
2010 10	103.8	106.9	103.5	104.2	103.3	103.5	108.6	.	103.9
2010 11	104.1	106.8	103.7	104.5	103.5	102.8	110.1	.	104.2
2010 12	104.1	106.4	103.7	104.4	103.0	103.3	111.0	.	104.2

¹ Der Totalindex ist das gewichtete arithmetische Mittel der Indizes pro Hauptgruppe bzw. der Indizes der zusätzlichen Gliederungen.
The total index is the weighted arithmetic average of the indices per main category or the indices of the supplementary classifications.

² Kerninflation 1 = Total ohne Nahrung, Getränke, Tabak, Saisonprodukte, Energie und Treibstoffe.
Core inflation 1 = total index excluding food, beverages, tobacco, seasonal products, energy and fuels.

³ Kerninflation 2 = Kerninflation 1 ohne Produkte mit administrierten Preisen.
Core inflation 2 = core inflation 1 excluding products with administered prices.

O15 Konsumentenpreise – Kerninflation der SNB und des BFS Consumer prices – core inflation rates of the SNB and the SFSO

Veränderung gegenüber dem entsprechenden Vorjahresmonat / Change from the corresponding month of the previous year

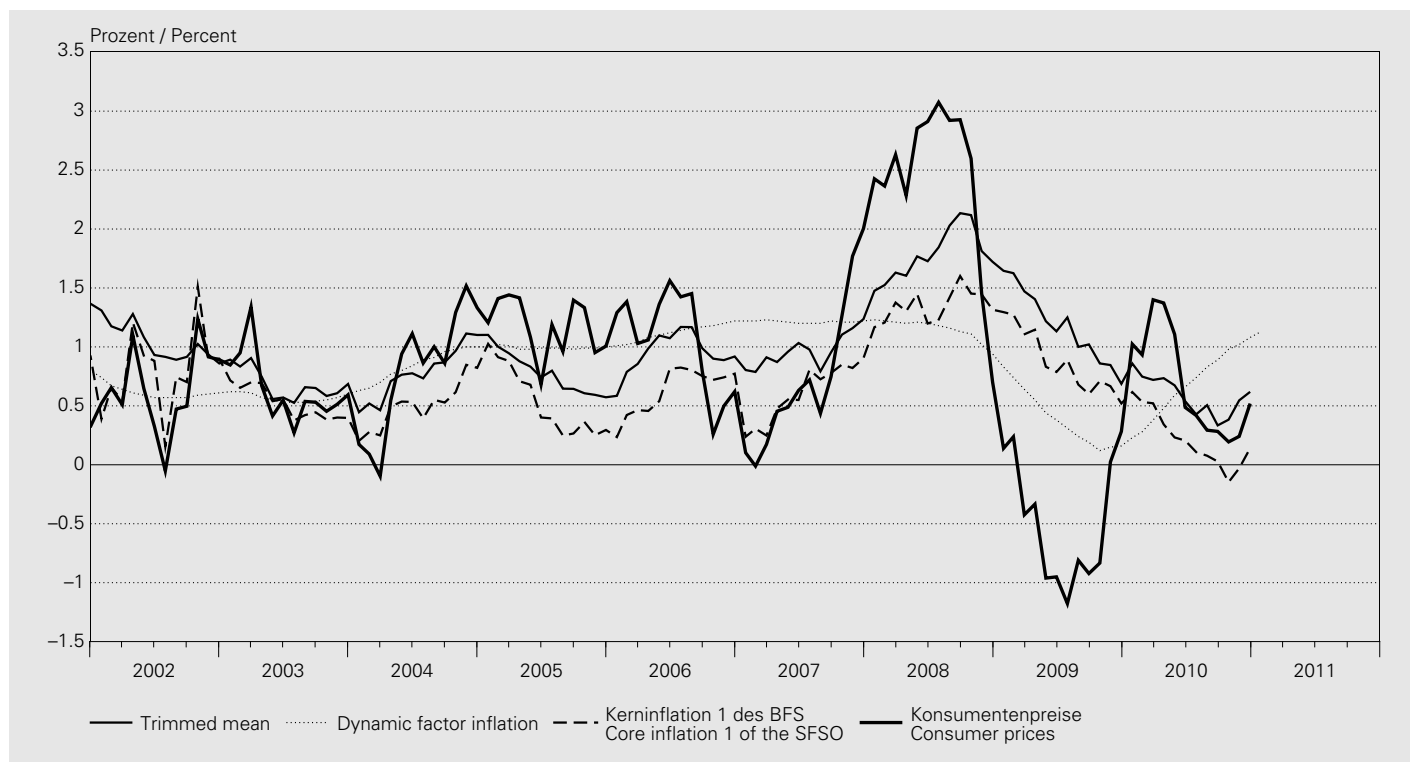

Veränderung gegenüber dem Vorjahr / Change from previous year

In Prozent / In percent

Jahr Monat	SNB SNB		BFS SFSO		Teuerung gemäss Landesindex der Konsumentenpreise Inflation according to the national consumer price index	
	Kerninflation Trimmed mean ¹	Kerninflation Dynamic factor inflation ²	Kerninflation 1 ³	Kerninflation 2 ⁴		
Year Month	Core inflation Trimmed mean ¹	Core inflation Dynamic factor inflation ²	Core inflation 1 ³	Core inflation 2 ⁴		
	1	2	3	4	5	
2001		1.4	1.10	1.0	1.2	1.0
2002		1.0	0.61	0.8	0.7	0.6
2003		0.7	0.57	0.5	0.3	0.6
2004		0.8	0.84	0.5	0.3	0.8
2005		0.8	0.99	0.5	0.3	1.2
2006		1.0	1.12	0.6	0.7	1.1
2007		1.1	1.21	0.6	0.8	0.7
2008		1.8	1.15	1.3	1.7	2.4
2009		1.1	0.40	0.9	1.0	-0.5
2010		0.6	0.68	0.2	0.2	0.7
2010 01		0.9	0.23	0.6	0.6	1.0
2010 02		0.7	0.28	0.5	0.5	0.9
2010 03		0.7	0.38	0.5	0.5	1.4
2010 04		0.7	0.48	0.3	0.2	1.4
2010 05		0.7	0.59	0.2	0.3	1.1
2010 06		0.5	0.66	0.2	0.2	0.5
2010 07		0.4	0.74	0.1	0.1	0.4
2010 08		0.5	0.83	0.1	0.1	0.3
2010 09		0.3	0.89	0.0	0.1	0.3
2010 10		0.4	0.98	-0.1	-0.2	0.2
2010 11		0.5	1.02	0.0	0.0	0.2
2010 12		0.6	1.08	0.1	0.1	0.5
2011 01		..	1.13

¹ Der von der SNB berechnete *Trimmed mean* schliesst die Güter mit den stärksten Preisschwankungen nach oben und unten (je 15%) aus dem Landesindex der Konsumentenpreise aus (Methode des getrimmten Mittelwerts). Siehe Textteil des *Statistischen Monatshefts* vom Juli 2002.
The 'trimmed mean' calculated by the SNB excludes the goods with the strongest upward and downward fluctuations (15% in either direction) from the national consumer price index. Cf. commentary in the *Monthly Statistical Bulletin* of July 2002.

² Die von der SNB berechnete *Dynamic factor inflation (DFI)* bündelt ein breites Set an Informationsquellen; so werden neben den LIK Komponenten auch realwirtschaftliche Daten und Finanzmarktinformationen genutzt. Siehe Textteil des *Statistischen Monatshefts* vom Mai 2006.
The 'dynamic factor inflation' (DFI) calculated by the SNB bundles data from a wide range of different sources. Apart from components of the CPI, it includes data pertaining to the real economy and the financial markets. Cf. commentary in the *Monthly Statistical Bulletin* of May 2006.

³ Kerninflation 1 = Total ohne Nahrung, Getränke, Tabak, Saisonprodukte, Energie und Treibstoffe.
Core inflation 1 = total index excluding food, beverages, tobacco, seasonal products, energy and fuels.

⁴ Kerninflation 2 = Kerninflation 1 ohne Produkte mit administrierten Preisen.
Core inflation 2 = core inflation 1 excluding products with administered prices.

O2 Produzenten- und Importpreise Producer and import prices

Veränderung gegenüber dem entsprechenden Vorjahresmonat / Change from the corresponding month of the previous year

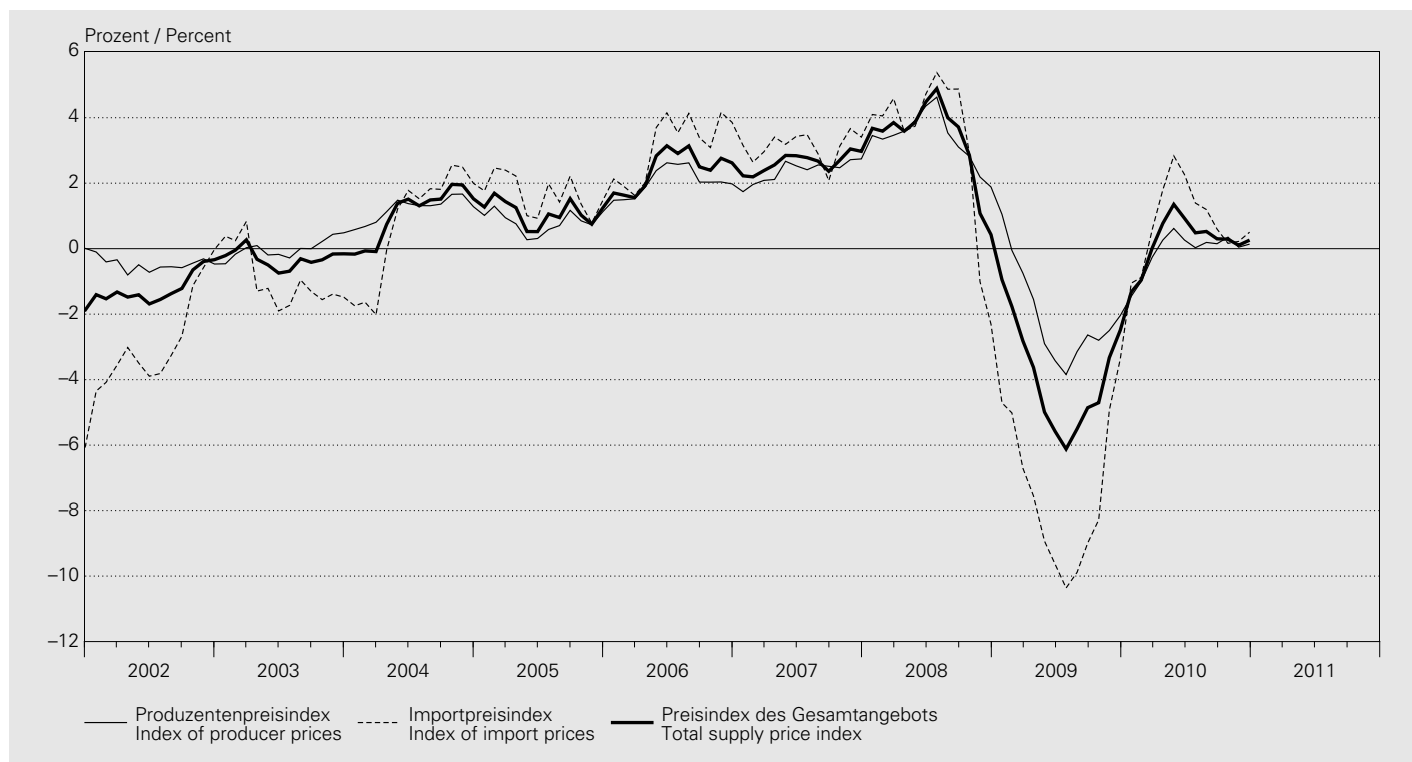

Produzentenpreisindex / Index of producer prices

Mai 2003 = 100 / May 2003 = 100

Jahresmittel Monat Annual average Month	Nach Art der Produkte By type of product						Nach Absatzgebiet By destination		Total %	Kern- inflation ¹ Core inflation ¹ %	
	Land- und forstwirtschaftliche Produkte Products of agriculture and forestry 1	Vor- leistungs- güter Inter- mediate goods 2	Investitions- güter Capital goods 3	Gebrauchs- güter Consumer durables 4	Verbrauchs- güter Non- durable consumer goods 5	Energie Energy 6	Inland- absatz Domestic market 7	Export Export market 8			
2001	101.0	102.3	98.8	.	.	.	100.6	100.3	100.5	0.5	1.0
2002	100.5	100.8	99.5	.	.	.	100.0	100.1	100.0	-0.5	0.0
2003	101.7	99.8	99.9	.	.	.	100.1	100.0	100.0	0.0	-0.2
2004	102.7	101.4	101.0	100.3	101.3	101.8	101.9	100.4	101.2	1.2	0.2
2005	99.3	101.9	102.6	100.8	101.5	106.1	103.1	100.9	102.1	0.8	0.5
2006	100.5	105.8	104.4	103.0	101.3	111.2	105.8	102.2	104.2	2.1	1.2
2007	101.5	110.0	107.2	105.5	102.1	111.7	108.5	104.5	106.6	2.4	2.0
2008	108.5	114.5	109.2	108.3	104.7	120.8	113.4	106.6	110.2	3.4	2.4
2009	101.6	109.0	109.5	110.2	105.1	109.6	109.8	105.8	108.0	-2.1	0.3
2010	97.6	110.4	108.7	110.4	103.3	115.2	110.5	104.9	107.9	-0.1	-0.8
2009 12	97.9	108.9	109.0	110.4	104.2	109.8	109.3	105.3	107.4	-2.0	-1.1
2010 01	98.7	109.4	109.0	110.4	104.1	113.4	109.9	105.4	107.8	-1.5	-1.1
2010 02	97.6	109.3	109.0	110.4	103.3	113.2	109.8	105.0	107.5	-1.0	-1.1
2010 03	98.3	110.1	109.0	110.4	103.4	114.8	110.4	105.1	107.9	-0.3	-1.1
2010 04	97.9	111.9	108.7	110.6	103.5	116.7	111.4	105.2	108.5	0.3	-1.1
2010 05	97.5	111.9	108.8	110.5	103.6	117.8	111.5	105.3	108.6	0.6	-0.7
2010 06	97.0	110.9	108.8	110.5	103.6	115.8	110.8	105.2	108.2	0.3	-0.7
2010 07	97.0	109.9	108.8	110.5	103.5	113.9	110.1	105.0	107.7	0.0	-0.7
2010 08	96.3	110.4	108.8	110.4	103.6	114.9	110.4	105.0	107.9	0.2	-0.5
2010 09	98.8	110.5	108.8	110.4	103.6	113.2	110.4	105.1	107.9	0.2	-0.5
2010 10	97.3	110.0	108.4	110.2	103.5	115.3	110.1	104.9	107.7	0.4	-0.4
2010 11	97.6	109.6	108.4	110.2	102.1	116.3	110.3	103.8	107.3	0.0	-1.0
2010 12	97.7	110.3	108.4	110.2	102.2	117.3	110.8	103.9	107.6	0.1	-0.9

Importpreisindex / Index of import prices

Mai 2003 = 100 / May 2003 = 100

Jahresmittel Monat	Nach Art der Produkte By type of product						Total		Kerninflation ¹ Core inflation ¹	
	Landwirtschaftliche Produkte	Vorleistungs- güter	Investitions- güter	Gebrauchs- güter	Verbrauchs- güter	Energie	% ²	% ²	% ²	
Annual average Month	Products of agriculture	Intermediate goods	Capital goods	Consumer durables	Non-durable consumer goods	Energy				
	1	2	3	4	5	6	7	8	9	
2001	99.1	105.0	103.8	.	.	.	103.7	-1.6	0.7	
2002	96.6	100.4	101.8	.	.	.	100.8	-2.8	-1.0	
2003	98.5	100.2	98.2	.	.	.	99.8	-0.9	-2.0	
2004	96.8	103.8	95.2	98.2	100.5	126.9	100.6	0.8	-1.0	
2005	102.1	106.4	93.2	95.2	100.4	166.1	102.3	1.7	-1.0	
2006	104.3	112.9	92.1	93.6	101.4	197.9	105.5	3.1	0.2	
2007	108.0	119.8	92.6	93.2	104.0	205.0	108.8	3.1	2.1	
2008	110.6	121.8	93.3	93.5	106.7	254.2	112.4	3.3	1.6	
2009	103.4	110.5	92.5	90.4	103.9	170.0	104.1	-7.4	-2.1	
2010	106.7	112.7	90.9	86.1	102.8	195.4	104.9	0.8	-1.6	
2009 12	101.6	110.6	91.6	89.3	103.2	180.3	104.0	-3.4	-2.3	
2010 01	102.7	111.2	91.3	89.3	103.2	186.5	104.3	-1.1	-2.1	
2010 02	102.5	111.0	91.3	87.9	103.1	183.0	104.0	-0.9	-2.1	
2010 03	105.5	112.0	91.3	87.9	103.3	191.4	104.8	0.6	-1.8	
2010 04	107.8	113.5	91.4	86.5	103.1	197.9	105.5	1.8	-1.1	
2010 05	109.2	114.3	91.4	86.5	103.3	208.7	106.3	2.8	-1.0	
2010 06	108.7	113.9	91.2	86.2	103.2	201.1	105.7	2.3	-0.9	
2010 07	109.8	112.9	91.1	86.2	103.0	194.3	105.1	1.4	-1.0	
2010 08	109.5	113.3	91.1	85.7	102.7	196.7	105.2	1.2	-1.2	
2010 09	106.7	113.2	91.1	85.7	102.6	192.6	104.9	0.6	-1.3	
2010 10	104.8	112.1	90.1	84.0	102.0	192.6	104.0	0.2	-2.2	
2010 11	105.1	112.4	89.9	83.5	102.0	197.6	104.2	0.2	-2.0	
2010 12	108.6	112.5	89.9	83.5	102.0	202.9	104.5	0.5	-2.1	

Preisindex des Gesamtangebots³ / Total supply price index³

Mai 2003 = 100 / May 2003 = 100

Jahresmittel Monat	Nach Art der Produkte By type of product						Total ⁴		Kerninflation ¹ Core inflation ¹	
	Land- und forstwirtschaftliche Produkte	Vorleistungs- güter	Investitions- güter	Gebrauchs- güter	Verbrauchs- güter	Energie	% ²	% ²	% ²	
Annual average Month	Products of agriculture and forestry	Intermediate goods	Capital goods	Consumer durables	Non-durable consumer goods	Energy				
	1	2	3	4	5	6	7	8	9	
2001	100.7	102.9	100.5	.	.	.	101.5	-0.1	0.9	
2002	99.8	100.7	100.3	.	.	.	100.3	-1.2	-0.2	
2003	100.8	99.9	99.2	.	.	.	99.9	-0.3	-0.7	
2004	101.1	102.3	98.7	99.9	101.0	108.3	101.0	1.1	-0.2	
2005	100.0	103.6	98.7	100.0	101.2	121.8	102.2	1.1	0.0	
2006	101.4	108.5	99.3	101.5	101.3	134.0	104.6	2.4	0.9	
2007	103.2	113.8	101.1	103.4	102.7	136.2	107.4	2.6	2.0	
2008	109.0	117.5	102.5	105.9	105.3	155.8	111.0	3.3	2.1	
2009	102.1	109.7	102.2	106.6	104.8	125.4	106.6	-3.9	-0.5	
2010	100.0	111.5	101.0	106.0	103.2	136.3	106.9	0.2	-1.1	
2009 12	98.9	109.7	101.6	106.7	103.9	128.3	106.2	-2.5	-1.5	
2010 01	99.7	110.3	101.4	106.7	103.8	132.6	106.6	-1.3	-1.4	
2010 02	98.8	110.2	101.4	106.3	103.3	131.5	106.3	-1.0	-1.4	
2010 03	100.1	111.0	101.4	106.3	103.4	134.9	106.9	0.0	-1.4	
2010 04	100.4	112.7	101.2	106.3	103.4	138.0	107.5	0.8	-1.1	
2010 05	100.5	113.0	101.3	106.2	103.5	141.7	107.8	1.4	-0.8	
2010 06	100.0	112.2	101.2	106.1	103.5	138.1	107.3	0.9	-0.8	
2010 07	100.3	111.2	101.2	106.1	103.4	135.0	106.8	0.5	-0.8	
2010 08	99.7	111.7	101.1	105.9	103.3	136.3	107.0	0.5	-0.7	
2010 09	100.8	111.7	101.1	105.9	103.3	134.0	106.9	0.3	-0.8	
2010 10	99.2	111.1	100.4	105.5	103.0	135.6	106.4	0.3	-1.0	
2010 11	99.5	110.9	100.3	105.3	102.1	137.6	106.2	0.1	-1.3	
2010 12	100.5	111.4	100.3	105.3	102.1	139.8	106.5	0.3	-1.3	

¹ Total ohne Rohstoffe sowie rohstoffnahe, schwankungsintensive oder stark von Produktsteuern beeinflusste Produktgruppen (insbesondere landwirtschaftliche Produkte, Fleisch, Tabakwaren, Mineralölprodukte, Metalle, Gas).
Total, excluding raw materials as well as groups of primary products and raw materials whose prices fluctuate heavily or are strongly influenced by product taxes (particularly products of agriculture, meat, tobacco products, mineral oil products, metals, gas).

² Veränderung gegenüber dem Vorjahr.
Change from previous year.

³ Total von Produzenten- und Importpreisindex.
Total of producer and import price indices.

⁴ Verkettung mit dem bis Ende Mai 1993 berechneten Grosshandelspreisindex. Gewichtung: Produzentenpreisindex 70,2%, Importpreisindex 29,8% des Gesamtindex.
Linked to the wholesale price index calculated until the end of May 1993. Weighting in the total supply price index: producer price index 70.2%, import price index 29.8%.

O3 Edelmetall- und Rohwarenpreise Prices of precious metals and raw materials

Jahresmittel ¹ Monatsende	Gold ² Gold ²		Silber ³ Silver ³		Indexziffern der Rohwarenpreise Price indices for raw materials			Rohöl Brent
	CHF/kg	USD/Unze	CHF/kg	USD/Unze	Moody 1931 = 100	Reuter 1931 = 100	CRB Futures 1967 = 100	Brent crude oil USD/Fass USD/barrel
Annual average ¹ End of month	CHF/kg	USD/ounce	CHF/kg	USD/ounce				
	1	2	3	4	5	6	7	8
2001	14 624	269.37	230.88	4.28	1 275.3	1 236.6	203.9	24.26
2002	15 422	311.54	221.52	4.50	1 403.5	1 276.6	212.5	25.53
2003	15 646	366.13	206.73	4.84	1 666.7	1 501.6	242.0	28.64
2004	16 199	408.20	261.24	6.58	2 044.5	1 619.4	277.1	38.42
2005	17 992	447.68	292.94	7.28	2 130.8	1 693.0	312.1	55.33
2006	24 375	609.19	467.30	11.70	2 762.0	2 037.1	330.5	65.44
2007	26 859	702.60	510.65	13.36	3 439.9	2 414.3	323.9	74.35
2008	30 121	877.95	505.46	14.87	3 829.7	2 515.4	363.3	95.79
2009	34 024	982.12	505.88	14.69	3 728.9	2 099.0	248.3	63.25
2010	40 881	1 228.98	671.95	20.37	5 248.5	2 572.8	280.4	79.60
2009 12	36 418	1 102.20	558.40	16.95	4 640.0	2 321.6	283.4	78.42
2010 01	36 491	1 082.00	542.30	16.13	4 516.8	2 276.4	265.6	71.19
2010 02	38 428	1 111.10	554.80	16.09	4 619.7	2 274.8	274.8	75.15
2010 03	37 937	1 107.00	592.70	17.39	4 829.1	2 309.7	273.3	79.93
2010 04	40 593	1 171.60	638.20	18.46	4 984.0	2 307.2	277.7	86.61
2010 05	44 986	1 211.20	679.50	18.34	4 766.3	2 297.0	254.8	73.38
2010 06	43 092	1 241.40	641.60	18.53	4 797.3	2 309.5	258.5	74.96
2010 07	38 876	1 166.60	581.20	17.49	5 157.4	2 599.5	274.4	78.08
2010 08	40 395	1 233.50	614.30	18.81	5 240.8	2 713.9	264.2	75.04
2010 09	41 087	1 310.10	684.60	21.87	5 627.3	2 734.4	286.9	79.90
2010 10	42 453	1 336.90	751.10	23.69	5 995.5	2 917.9	300.7	82.44
2010 11	43 948	1 370.10	867.50	27.10	5 898.4	2 958.9	301.4	86.06
2010 12	42 291	1 406.20	915.60	30.50	6 549.3	3 174.4	332.8	92.49

¹ Durchschnitt aus Monatsendwerten.
Average of end-of-month data.

² Zürich, Pool, 11.00 Uhr, Ankauf.
Purchase price at 11 a.m., Zurich pool.

³ Zürich, Pool, 11.00 Uhr, Ankauf; bis Ende 1995: Zürich, Fixing, 10.30 Uhr, Mittel.
Purchase price at 11 a.m., Zurich pool; until end-1995, medium price at the 10.30 a.m. fixing in Zurich.

O41 Baupreisindizes Construction price indices

Oktober 1998 = 100 / October 1998 = 100

Monat Month	Neubau von Bürogebäuden New construction of office buildings		Neubau von Mehrfamilienhäusern New construction of apartment buildings		Renovation von Mehrfamilienhäusern Renovation of apartment buildings		Neubau von Strassen New road construction	
		% ¹		% ¹		% ¹		% ¹
	1	2	3	4	5	6	7	8
2002 10	110.3	-0.9	107.5	-1.8	107.9	-0.1	110.3	-3.1
2003 04	109.1	-2.0	105.8	-2.7	106.8	-1.4	109.6	-1.9
2003 10	109.1	-1.1	105.9	-1.5	107.0	-0.8	110.5	0.2
2004 04	108.9	-0.2	105.9	0.1	107.0	0.2	111.8	2.0
2004 10	110.6	1.4	108.2	2.2	108.4	1.3	113.5	2.7
2005 04	111.9	2.8	109.0	2.9	109.6	2.4	113.3	1.3
2005 10	112.6	1.8	110.1	1.8	110.7	2.1	115.8	2.0
2006 04	114.4	2.2	111.3	2.1	112.2	2.4	117.4	3.6
2006 10	117.6	4.4	114.1	3.6	114.3	3.3	121.5	4.9
2007 04	120.0	4.9	115.8	4.0	117.0	4.3	122.9	4.7
2007 10	122.7	4.3	117.8	3.2	119.1	4.2	125.5	3.3
2008 04	125.3	4.4	120.3	3.9	121.7	4.0	126.2	2.7
2008 10	127.4	3.8	122.6	4.1	123.2	3.4	127.6	1.7
2009 04	126.1	0.6	119.7	-0.5	123.1	1.2	123.2	-2.4
2009 10	125.7	-1.3	119.5	-2.5	123.3	0.1	124.1	-2.7
2010 04	125.3	-0.6	119.2	-0.4	122.9	-0.2	125.6	1.9
2010 10	126.7	0.8	120.8	1.1	123.8	0.4	124.8	0.6

¹ Veränderung gegenüber dem entsprechenden Vorjahresmonat.
Change from the corresponding month of the previous year.

O42 Wohnbaukostenindizes Construction cost indices for residential buildings

Monat Month	Stadt Zürich City of Zurich		Stadt Bern ² City of Berne ²		Stadt Luzern City of Lucerne		Kanton Genf Canton of Geneva	
	Apr. 2005 = 100 Apr. 2005 = 100	% ¹	April 1987 = 100 April 1987 = 100	% ¹	April 1985 = 100 April 1985 = 100	% ¹	April 1988 = 100 April 1988 = 100	% ¹
	1	2	3	4	5	6	7	8
2001 04	100.0	4.8	125.7	4.5	121.4	2.0	113.2	5.7
2001 10	.	.	126.8	.	121.2	0.4	.	.
2002 04	99.9	-0.1	127.2	1.2	122.5	0.9	115.9	2.4
2002 10	.	.	124.6	-1.7	121.6	0.3	.	.
2003 04	96.8	-3.1	123.3	-3.1	120.9	-1.3	116.2	0.3
2003 10	.	.	123.5	-0.9	121.0	-0.5	116.4	.
2004 04	97.6	0.9	124.2	0.7	.	.	116.9	0.6
2004 10	.	.	126.6	2.5	.	.	119.6	2.7
2005 04	100.0	2.4	126.7	2.0	.	.	119.1	1.9
2005 10	.	.	127.8	0.9	.	.	119.2	-0.3
2006 04	101.6	1.6	129.8	2.4	.	.	121.6	2.1
2006 10	.	.	133.5	4.5	.	.	124.2	4.2
2007 04	106.2	4.5	133.9	3.2	.	.	125.9	3.5
2007 10	.	.	135.9	1.8	.	.	129.1	3.9
2008 04	110.5	4.0	139.4	4.1	.	.	131.5	4.4
2008 10	.	.	142.9	5.2	.	.	133.0	3.0
2009 04	110.9	0.4	138.8	-0.4	.	.	130.6	-0.7
2009 10	.	.	138.2	-3.3	.	.	130.3	-2.0
2010 04	112.2	1.2	137.4	-1.0	.	.	130.6	—
2010 10	.	.	139.8	1.2	.	.	131.8	1.2

¹ Veränderung gegenüber dem entsprechenden Vorjahresmonat.
Change from the corresponding month of the previous year.

² Ab Oktober 2001 mit folgendem Index des BFS verknüpft: *Neubau von Mehrfamilienhäusern Espace Mittelland*.
As of October 2001, linked to the following SFSO index: *New construction of apartment buildings in Espace Mittelland*.

O43 Immobilienpreisindizes¹ Real estate price indices¹

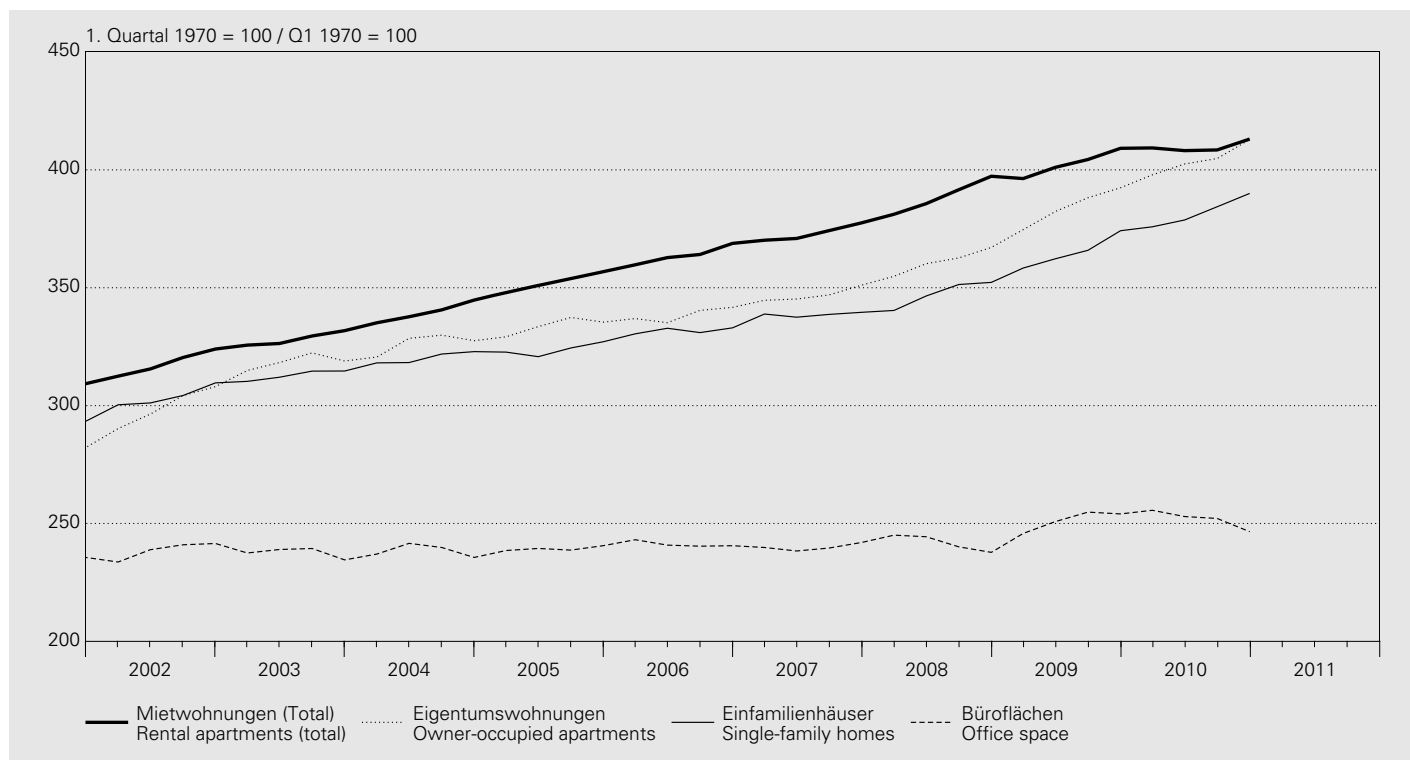

Gesamte Schweiz / Total Switzerland Indizes von Wüest & Partner AG / Indices of Wüest & Partner AG

Jahr Quartal	Wohnnutzung Residential space						Geschäftsflächen Commercial space			
	Mietwohnungen (1 bis 5 Zimmer) Rental apartments (1 to 5 rooms)			Eigentums- wohnungen (2 bis 5 Zimmer) Owner- occupied apartments (2 to 5 rooms)	Einfamilien- häuser (4 bis 6 Zimmer) Single-family homes (4 to 6 rooms)	Büroflächen Office space	Gewerbe- flächen Business space	Verkaufs- flächen Retail space		
Altbau Old buildings	Neubau New buildings	Total	% ²							
Year Quarter	1	2	3	4	5	6	7	8	9	10
1970 = 100										
2001	291.6	335.4	293.8	1.8	281.4	279.4	215.7	4.8	212.7	172.8
2002	301.9	406.7	304.1	3.5	303.2	292.4	219.5	1.8	216.2	180.3
2003	311.7	445.0	313.9	3.2	322.3	301.1	218.3	-0.5	224.5	182.6
2004	321.9	456.8	324.7	3.4	330.5	308.2	219.2	0.4	223.9	187.4
2005	333.9	464.1	337.1	3.8	337.8	311.5	220.0	0.4	225.1	182.4
2006	344.5	466.2	348.1	3.3	342.6	319.3	221.7	0.8	227.2	186.5
2007	352.9	469.5	356.9	2.6	351.1	325.9	220.5	-0.5	234.8	185.8
2008	369.3	476.4	372.0	4.2	365.6	334.6	222.3	0.8	235.8	186.8
2009	382.9	454.8	385.1	3.5	389.1	351.5	231.1	4.0	217.6	193.2
2010	390.2	448.5	391.8	1.7	409.3	367.8	231.4	0.1	225.8	197.8

1. Quartal 1970 = 100 / Q1 1970 = 100

2008 IV	395.0	514.8	397.3	5.2	367.1	352.3	237.7	-1.7	233.3	.
2009 I	395.2	466.1	396.3	4.0	374.6	358.3	245.8	0.3	218.0	.
2009 II	399.1	474.2	401.1	4.0	382.3	362.3	250.8	2.6	215.0	.
2009 III	402.7	472.7	404.4	3.3	388.2	365.9	254.8	6.1	219.0	.
2009 IV	407.7	475.3	409.1	3.0	392.4	374.2	254.1	6.9	222.3	.
2010 I	408.1	469.7	409.3	3.3	397.9	375.8	255.6	4.0	220.4	.
2010 II	406.8	468.2	408.2	1.8	402.5	378.7	252.9	0.9	228.8	.
2010 III	407.9	459.2	408.4	1.0	404.8	384.3	252.1	-1.1	227.1	.
2010 IV	412.2	465.5	413.1	1.0	412.9	390.0	246.5	-3.0	230.9	.

¹ Bis 3. Quartal 2005 basierte die Indexberechnung nur auf Angeboten in den Printmedien. Ab 4. Quartal 2005 wurde der Index rückwirkend revidiert. Neu umfasst die Erhebung auch folgende vier Internet-Immobilienplattformen: Homegate, Immoscout24, ImmoClick und Immostreet.
Until Q3 2005, advertisements in print media were used exclusively for calculating the index. As of Q4 2005, the index has been revised with retrospective effect. In addition to the previous sources, data collection now covers the following four internet sites: Homegate, Immoscout24, ImmoClick and Immostreet.

² Veränderung gegenüber dem Vorjahr.
Change from previous year.

O5 Lohnindizes Salary/wage indices

1993 = 100

Nach Geschlecht / By gender

Jahr Year	Arbeitnehmer Employees				Frauen Women				Männer Men			
	Total											
	nominal	% ¹	real	% ¹	nominal	% ¹	real	% ¹	nominal	% ¹	real	% ¹
	1	2	3	4	5	6	7	8	9	10	11	12
2000	106.9	1.3	100.3	-0.3	108.2	1.6	101.6	0.0	106.5	1.2	99.9	-0.4
2001	109.6	2.5	101.8	1.5	110.9	2.5	103.1	1.5	109.1	2.5	101.4	1.5
2002	111.5	1.8	103.0	1.1	113.5	2.3	104.8	1.6	110.9	1.6	102.4	1.0
2003	113.1	1.4	103.8	0.8	115.3	1.7	105.8	1.0	112.3	1.3	103.1	0.7
2004	114.1	0.9	103.9	0.1	116.6	1.1	106.2	0.3	113.3	0.9	103.1	0.1
2005	115.2	1.0	103.7	-0.2	117.9	1.1	106.1	-0.1	114.3	0.9	102.8	-0.3
2006	116.6	1.2	103.8	0.1	119.4	1.3	106.3	0.2	115.5	1.1	102.9	0.1
2007	118.5	1.6	104.7	0.9	121.2	1.5	107.2	0.8	117.4	1.6	103.8	0.9
2008	120.9	2.0	104.3	-0.4	123.5	1.8	106.5	-0.6	120.0	2.2	103.6	-0.2
2009	123.4	2.1	107.0	2.6	126.1	2.2	109.3	2.6	122.5	2.1	106.2	2.6

Nach Wirtschaftssectoren/Wirtschaftszweigen (NOGA) / By sector/economic activity (NOGA)

Jahr Year	Alle Sektoren All sectors		davon / of which		davon / of which		davon / of which	
	Total		Sektor 2 Secondary sector		Verarbeitendes Gewerbe; Industrie Manufacturing; industry		Baugewerbe Construction	
	NOGA 01-93		NOGA 10-45		NOGA 15-37		NOGA 45	
	nominal	real	nominal	real	nominal	real	nominal	real
	1	2	3	4	5	6	7	8
2000	106.9	100.3	106.6	100.0	106.6	100.0	106.5	100.0
2001	109.6	101.8	109.5	101.7	109.5	101.7	109.5	101.7
2002	111.5	103.0	111.3	102.8	111.4	102.9	111.2	102.7
2003	113.1	103.8	112.6	103.3	112.8	103.5	112.3	103.1
2004	114.1	103.9	113.3	103.1	113.5	103.4	112.7	102.6
2005	115.2	103.7	114.7	103.2	115.0	103.5	114.0	102.6
2006	116.6	103.8	116.0	103.3	116.3	103.6	115.2	102.6
2007	118.5	104.7	117.7	104.1	118.0	104.3	117.1	103.5
2008	120.9	104.3	119.9	103.5	120.1	103.6	119.5	103.1
2009	123.4	107.0	122.6	106.3	123.0	106.7	121.8	105.7

Jahr Year	Sektor 3 Tertiary sector		davon / of which		davon / of which		davon / of which	
	Total		Handel, Reparatur, Gastgewerbe Trade, repair, hotels and restaurants		Verkehr, Nachrichtenübermittlung Transport, communications		Kredit-, Versicherungsgewerbe, Immobilien, Informatik, F&E Financial intermediation, insurance, real estate, computer and related activities, R&D	
	NOGA 50-93		NOGA 50-55		NOGA 60-64		NOGA 65-74	
	nominal	real	nominal	real	nominal	real	nominal	real
	9	10	11	12	13	14	15	16
2000	107.2	100.6	106.9	100.4	104.5	98.1	111.6	104.7
2001	109.6	101.9	109.5	101.8	106.1	98.6	115.1	107.0
2002	111.7	103.1	111.6	103.1	108.3	100.0	117.0	108.1
2003	113.4	104.1	113.3	104.0	110.0	100.9	118.8	109.1
2004	114.8	104.5	114.5	104.2	111.5	101.5	120.4	109.6
2005	115.7	104.1	115.9	104.3	111.9	100.7	121.5	109.3
2006	117.1	104.3	117.0	104.2	112.8	100.4	123.3	109.8
2007	119.1	105.3	118.7	104.9	114.8	101.4	125.9	111.3
2008	121.6	104.9	121.2	104.6	117.0	100.9	128.7	111.0
2009	124.1	107.6	123.9	107.4	119.5	103.6	131.2	113.7

¹ Veränderung gegenüber dem Vorjahr.
Change from previous year.

P1 Bruttoinlandprodukt nach Verwendungsart – nominal Gross domestic product by type of expenditure – nominal

Zu laufenden Preisen / At current prices

In Millionen Franken / In CHF millions

Jahr Quartal	Konsumausgaben Final consumption expenditure			Bruttoanlageinvestitionen Gross fixed capital formation			Inländische Endnachfrage (3 + 6)	Inlandnachfrage ²
	Private Haushalte und POoE ¹	Staat Government	Total (1 + 2)	Bau Construction	Ausrüstungen Equipment	Total (4 + 5)		
Year Quarter	Private households and NPISH ¹	Government					Final domestic demand (3 + 6)	Domestic demand ²
	1	2	3	4	5		6	7
								8
2000	252 675	46 810	299 485	40 567	55 060	95 627	395 112	397 516
2001	260 075	49 735	309 810	40 519	53 674	94 193	404 003	409 062
2002	262 522	50 900	313 422	40 922	51 668	92 590	406 012	405 794
2003	265 891	52 252	318 143	41 062	48 762	89 824	407 966	408 969
2004	272 333	53 026	325 359	43 287	50 659	93 946	419 305	420 282
2005	278 198	54 198	332 396	45 805	52 392	98 197	430 594	432 591
2006	286 376	55 223	341 599	46 549	57 858	104 407	446 006	450 017
2007	296 789	56 379	353 169	47 313	64 907	112 221	465 389	467 562
2008	308 629	58 647	367 276	49 109	66 091	115 200	482 476	482 221
2009	310 459	60 649	371 108	50 024	58 152	108 176	479 284	476 710
2008 III	76 578	14 802	91 379	13 108	16 074	29 182	120 561	120 076
2008 IV	79 168	14 779	93 947	12 360	16 041	28 401	122 349	122 632
2009 I	76 544	14 846	91 390	10 954	14 388	25 343	116 732	118 711
2009 II	77 309	15 129	92 438	12 822	14 336	27 158	119 597	119 266
2009 III	76 345	15 238	91 584	13 590	14 330	27 920	119 504	117 717
2009 IV	80 261	15 436	95 697	12 657	15 097	27 754	123 451	121 016
2010 I	78 441	15 231	93 672	11 325	14 499	25 824	119 496	116 311
2010 II	78 885	15 291	94 176	13 379	15 028	28 407	122 583	120 349
2010 III	77 604	15 252	92 855	13 974	14 736	28 710	121 565	123 388

Veränderung gegenüber dem Vorjahr / Change from previous year

In Prozent / In percent

2000	3.2	4.1	3.4	7.2	6.3	6.7	4.2	4.4
2001	2.9	6.2	3.4	-0.1	-2.5	-1.5	2.3	2.9
2002	0.9	2.3	1.2	1.0	-3.7	-1.7	0.5	-0.8
2003	1.3	2.7	1.5	0.3	-5.6	-3.0	0.5	0.8
2004	2.4	1.5	2.3	5.4	3.9	4.6	2.8	2.8
2005	2.2	2.2	2.2	5.8	3.4	4.5	2.7	2.9
2006	2.9	1.9	2.8	1.6	10.4	6.3	3.6	4.0
2007	3.6	2.1	3.4	1.6	12.2	7.5	4.3	3.9
2008	4.0	4.0	4.0	3.8	1.8	2.7	3.7	3.1
2009	0.6	3.4	1.0	1.9	-12.0	-6.1	-0.7	-1.1
2008 III	4.8	5.3	4.9	4.8	1.7	3.1	4.4	3.2
2008 IV	2.4	5.3	2.9	2.6	-6.0	-2.4	1.6	0.7
2009 I	1.1	3.3	1.5	-3.2	-14.3	-9.8	-1.2	0.1
2009 II	0.1	2.9	0.6	4.0	-16.6	-8.0	-1.5	-1.4
2009 III	-0.3	3.0	0.2	3.7	-10.9	-4.3	-0.9	-2.0
2009 IV	1.4	4.4	1.9	2.4	-5.9	-2.3	0.9	-1.3
2010 I	2.5	2.6	2.5	3.4	0.8	1.9	2.4	-2.0
2010 II	2.0	1.1	1.9	4.3	4.8	4.6	2.5	0.9
2010 III	1.6	0.1	1.4	2.8	2.8	2.8	1.7	4.8

Jahr Quartal	Exporte Exports			Gesamt- nachfrage (8 + 12)	Importe Imports	Bruttoinland- produkt (BIP) (13 - 17)				
	Warenexporte Exports of goods	Dienst- leistungs- exporte	Total (9 + 11)			Warenimporte Imports of goods	Dienst- leistungs- importe	Total (14 + 16)	Gross domestic product (GDP) (13 - 17)	
Year Quarter	davon / of which			Total demand (8 + 12)	davon / of which					
	Waren- exporte ohne Wert- sachen ^{3,4}	Exports of services			Waren- importe ohne Wert- sachen ^{3,4}	Imports of services				
	Exports of goods excl. valuables ^{3,4}				Imports of goods excl. valuables ^{3,4}					
	9	10	11	12	13	14	15	16	17	18
2000	143 546	.	52 621	196 168	593 683	147 763	.	23 858	171 621	422 063
2001	145 905	.	51 761	197 666	606 727	150 555	.	25 851	176 407	430 321
2002	143 450	.	49 191	192 641	598 435	138 365	.	25 812	164 177	434 258
2003	141 622	.	51 180	192 802	601 771	137 304	.	26 736	164 040	437 731
2004	153 235	.	55 883	209 119	629 400	146 530	.	31 491	178 021	451 379
2005	163 468	.	63 815	227 283	659 873	160 463	.	35 611	196 074	463 799
2006	185 649	.	71 867	257 516	707 533	180 584	.	36 404	216 988	490 544
2007	207 033	.	86 034	293 067	760 629	197 660	.	41 868	239 528	521 101
2008	216 997	.	90 457	307 454	789 676	201 955	.	43 525	245 480	544 196
2009	188 446	.	88 191	276 637	753 347	171 787	.	46 277	218 064	535 282
2008 III	55 146	52 501	23 674	78 820	198 895	51 047	48 035	11 441	62 487	136 408
2008 IV	51 298	48 976	22 438	73 736	196 368	47 992	45 709	11 294	59 285	137 083
2009 I	46 173	44 463	20 667	66 840	185 550	44 339	42 071	10 419	54 758	130 792
2009 II	46 417	44 697	20 638	67 056	186 322	41 477	39 393	11 682	53 160	133 162
2009 III	46 827	45 041	23 291	70 118	187 835	41 804	39 621	12 007	53 811	134 024
2009 IV	49 029	47 332	23 595	72 623	193 639	44 166	41 891	12 169	56 335	137 304
2010 I	50 612	47 491	21 375	71 988	188 299	45 054	42 648	10 199	55 253	133 046
2010 II	52 034	49 036	24 028	76 062	196 411	47 556	45 322	11 996	59 552	136 859
2010 III	49 492	47 602	22 633	72 125	195 513	45 337	43 136	11 849	57 186	138 327

2000	14.7	.	18.9	15.8	7.9	17.8	.	10.2	16.7	4.8
2001	1.6	.	-1.6	0.8	2.2	1.9	.	8.4	2.8	2.0
2002	-1.7	.	-5.0	-2.5	-1.4	-8.1	.	-0.2	-6.9	0.9
2003	-1.3	.	4.0	0.1	0.6	-0.8	.	3.6	-0.1	0.8
2004	8.2	.	9.2	8.5	4.6	6.7	.	17.8	8.5	3.1
2005	6.7	.	14.2	8.7	4.8	9.5	.	13.1	10.1	2.8
2006	13.6	.	12.6	13.3	7.2	12.5	.	2.2	10.7	5.8
2007	11.5	.	19.7	13.8	7.5	9.5	.	15.0	10.4	6.2
2008	4.8	.	5.1	4.9	3.8	2.2	.	4.0	2.5	4.4
2009	-13.2	.	-2.5	-10.0	-4.6	-14.9	.	6.3	-11.2	-1.6
2008 III	8.4	7.4	5.4	7.5	4.8	6.6	5.1	1.9	5.7	4.4
2008 IV	-4.2	-5.0	1.2	-2.6	-0.6	-8.0	-7.3	4.0	-6.0	1.9
2009 I	-12.8	-12.0	-4.3	-10.3	-3.9	-11.1	-11.3	4.5	-8.5	-1.9
2009 II	-19.4	-19.2	-9.3	-16.6	-7.4	-21.8	-21.5	8.0	-16.8	-3.1
2009 III	-15.1	-14.2	-1.6	-11.0	-5.6	-18.1	-17.5	4.9	-13.9	-1.7
2009 IV	-4.4	-3.4	5.2	-1.5	-1.4	-8.0	-8.4	7.7	-5.0	0.2
2010 I	9.6	6.8	3.4	7.7	1.5	1.6	1.4	-2.1	0.9	1.7
2010 II	12.1	9.7	16.4	13.4	5.4	14.7	15.1	2.7	12.0	2.8
2010 III	5.7	5.7	-2.8	2.9	4.1	8.5	8.9	-1.3	6.3	3.2

¹ Der Konsum der privaten Haushalte wird gemäss Inländerkonzept ausgewiesen; inkl. Endverbrauch der Organisationen ohne Erwerbscharakter (POoE). Consumption of private households is stated in accordance with the residents' approach; incl. final consumption of private non-profit institutions serving households (NPISH).

² Inlandnachfrage = Inländische Endnachfrage (Kolonne 7) + Vorratsveränderungen + Nettozugang an Wertsachen. Domestic demand = final domestic demand (column 7) + change in stocks + net acquisitions of valuables.

³ Wertsachen = Edelmetalle, Edel- und Schmucksteine sowie Kunstgegenstände und Antiquitäten. Valuables = precious metals, precious stones and gems, objets d'art and antiques.

⁴ Die Jahreszahlen werden vom Bundesamt für Statistik (BFS) nicht publiziert. The Swiss Federal Statistical Office (SFSO) does not publish annual data.

P2 Bruttoinlandprodukt nach Verwendungsart – real Gross domestic product by type of expenditure – real

Veränderung gegenüber dem entsprechenden Vorjahresquartal / Change from the corresponding quarter of the previous year

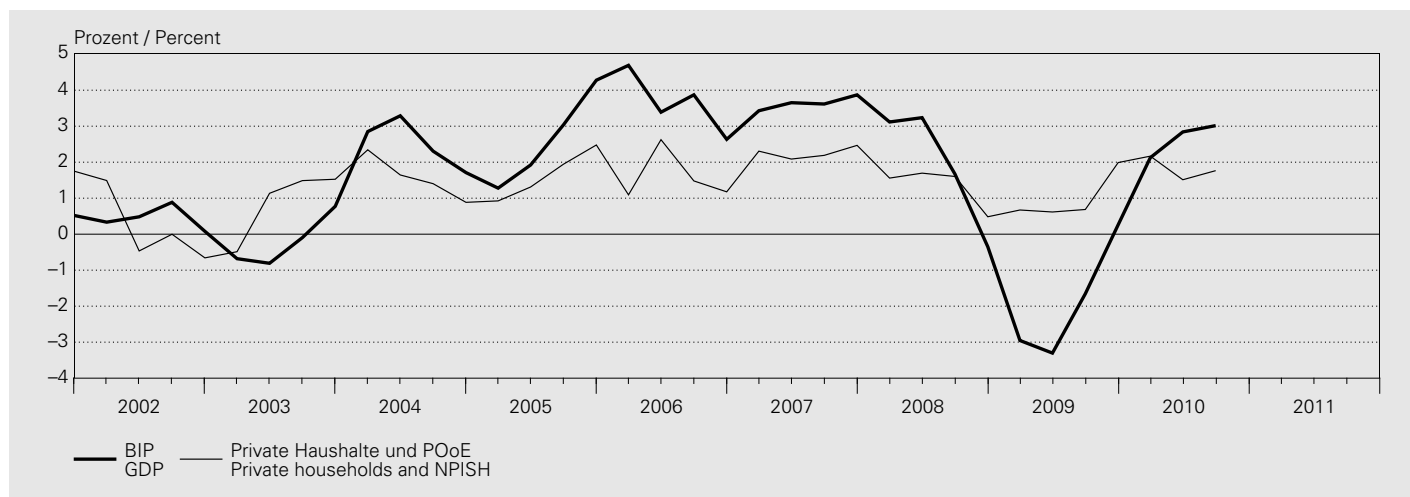

Zu Preisen des Vorjahres / At prices of the previous year

Jahr Quartal	Konsumausgaben Final consumption expenditure			Bruttoanlageinvestitionen Gross fixed capital formation			Inländische Endnachfrage (3 + 6)	Inlandnachfrage ²
	Private Haushalte und POoE ¹	Staat	Total (1 + 2)	Bau	Ausrüstungen	Total (4 + 5)		
Year Quarter	Private households and NPISH ¹	Government		Construction	Equipment		Final domestic demand (3 + 6)	Domestic demand ²
	1	2	3	4	5	6	7	8

Veränderung gegenüber dem Vorjahr⁵ / Change from previous year⁵

In Prozent / In percent

2000	2.4	2.3	2.4	2.7	5.3	4.2	2.8	2.2
2001	2.3	4.5	2.6	-3.4	-3.6	-3.5	1.1	2.0
2002	0.1	1.2	0.3	2.2	-2.4	-0.5	0.1	0.1
2003	0.9	1.9	1.1	1.8	-3.6	-1.2	0.6	0.5
2004	1.6	0.8	1.4	3.9	5.0	4.5	2.1	1.9
2005	1.7	1.2	1.6	3.5	4.0	3.8	2.1	1.8
2006	1.6	0.3	1.4	-1.4	10.1	4.7	2.1	1.4
2007	2.3	0.3	1.9	-2.3	11.1	5.1	2.7	1.4
2008	1.3	1.7	1.4	0.0	0.8	0.5	1.2	0.2
2009	1.0	1.6	1.1	3.0	-10.8	-4.9	-0.3	0.6
2008 III	1.6	2.5	1.8	0.5	1.3	1.0	1.6	-0.6
2008 IV	0.5	3.1	0.9	-0.5	-6.0	-3.7	-0.2	-0.9
2009 I	0.7	1.3	0.8	-4.4	-14.2	-10.2	-1.8	1.8
2009 II	0.6	1.2	0.7	5.7	-15.5	-6.6	-1.1	1.1
2009 III	0.7	1.3	0.8	6.1	-9.3	-2.4	0.0	0.8
2009 IV	2.0	2.5	2.1	4.0	-3.7	-0.4	1.5	-1.1
2010 I	2.2	0.8	2.0	4.3	3.2	3.7	2.3	-2.3
2010 II	1.5	0.0	1.3	3.3	6.9	5.2	2.2	0.3
2010 III	1.8	-0.1	1.5	1.8	4.4	3.1	1.8	4.9

Veränderung gegenüber dem Vorquartal; saisonbereinigt⁶ / Change from previous quarter; seasonally adjusted⁶

In Prozent / In percent

2008 III	0.2	0.4	0.2	1.9	-3.6	-1.3	-0.2	-1.1
2008 IV	-0.4	-0.4	-0.4	1.2	-3.9	-1.7	-0.7	1.9
2009 I	0.4	0.5	0.4	-1.0	-7.0	-4.3	-0.7	1.8
2009 II	0.4	0.7	0.4	3.6	-2.0	0.6	0.5	-1.6
2009 III	0.4	0.5	0.4	1.9	3.5	2.8	1.0	-1.6
2009 IV	0.5	0.7	0.5	-0.5	1.7	0.7	0.6	0.1
2010 I	0.7	-1.0	0.5	-0.3	0.0	-0.1	0.3	0.3
2010 II	0.0	-0.2	0.0	2.0	1.7	1.8	0.4	2.0
2010 III	0.3	0.4	0.3	0.4	0.9	0.6	0.4	2.2

¹ Der Konsum der privaten Haushalte wird gemäss Inländerkonzept ausgewiesen; inkl. Endverbrauch der privaten Organisationen ohne Erwerbscharakter (POoE). Consumption of private households is stated in accordance with the residents' approach; incl. final consumption of private non-profit institutions serving households (NPISH).

² Inlandnachfrage = Inländische Endnachfrage (Kolonne 7) + Vorratsveränderungen + Nettozugang an Wertsachen. Domestic demand = final domestic demand ((column 7) + change in stocks + net acquisitions of valuables).

Veränderung gegenüber dem entsprechenden Vorjahresquartal / Change from the corresponding quarter of the previous year

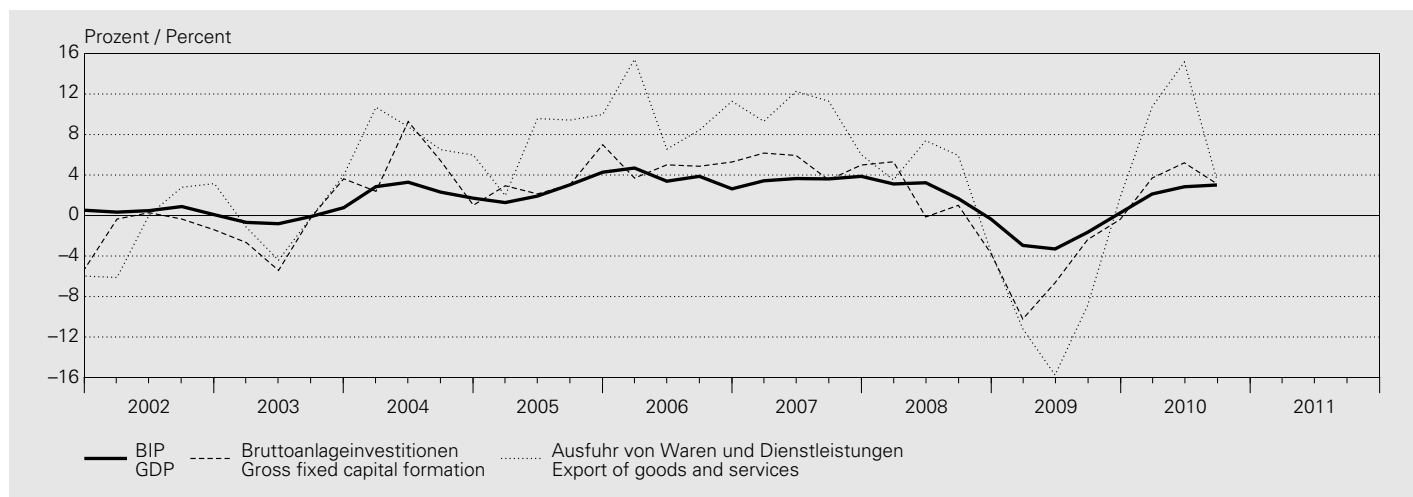

Jahr Quartal	Exporte Exports			Gesamt- nachfrage (8 + 12)	Importe Imports			Bruttoinland- produkt (BIP) (13 - 17)		
	Warenexporte Exports of goods	davon / of which	Dienst- leistungs- exporte		Warenimporte Imports of goods	davon / of which	Dienst- leistungs- importe			
Year Quarter	9	10	11	12	13	14	15	16	17	18
	Waren- exporte ohne Wert- sachen ^{3,4}	Exports of goods excl. valuables ^{3,4}	Exports of services	Total (8 + 12)	Waren- importe ohne Wert- sachen ^{3,4}	Imports of goods excl. valuables ^{3,4}	Imports of services	Total (14 + 16)	Gross domestic product (GDP) (13 - 17)	

2000	11.7	.	14.6	12.5	5.4	10.6	.	8.4	10.3	3.6
2001	1.4	.	-1.8	0.5	1.5	1.6	.	6.6	2.3	1.2
2002	1.4	.	-4.4	-0.1	0.0	-1.7	.	2.5	-1.1	0.4
2003	-0.1	.	-1.4	-0.5	0.2	1.9	.	-1.9	1.3	-0.2
2004	7.3	.	9.7	7.9	3.8	5.8	.	14.7	7.3	2.5
2005	5.8	.	13.2	7.8	3.8	5.6	.	11.3	6.6	2.6
2006	11.1	.	8.4	10.3	4.5	7.8	.	0.6	6.5	3.6
2007	8.4	.	12.8	9.6	4.4	5.1	.	11.2	6.1	3.6
2008	2.6	.	4.8	3.3	1.4	-0.5	.	3.9	0.3	1.9
2009	-11.5	.	-2.0	-8.7	-3.0	-8.3	.	8.1	-5.4	-1.9
2008 III	6.5	5.3	4.6	5.9	1.9	2.6	1.2	1.4	2.4	1.7
2008 IV	-5.3	-6.3	0.3	-3.6	-1.9	-7.7	-7.0	5.6	-5.4	-0.3
2009 I	-13.2	-12.8	-6.2	-11.2	-3.2	-5.8	-6.3	6.8	-3.6	-3.0
2009 II	-17.6	-17.7	-11.1	-15.8	-5.7	-15.0	-15.0	10.2	-10.7	-3.3
2009 III	-13.1	-12.6	1.0	-8.9	-3.1	-9.2	-9.0	7.4	-6.1	-1.7
2009 IV	-1.0	-0.2	8.3	1.8	0.0	-2.5	-3.3	7.7	-0.6	0.3
2010 I	12.5	9.7	6.8	10.7	2.3	4.1	3.8	-2.2	2.7	2.1
2010 II	14.1	11.7	17.6	15.2	5.6	14.8	15.2	3.9	12.5	2.8
2010 III	7.2	7.2	-3.9	3.5	4.4	9.1	9.5	2.2	7.6	3.0

2008 III	-0.2	-1.9	-1.6	-0.6	-0.9	-2.2	-2.0	2.4	-1.4	-0.7
2008 IV	-10.1	-9.5	-3.9	-8.3	-2.2	-6.7	-5.8	4.5	-4.7	-1.1
2009 I	-7.1	-6.6	-2.2	-5.6	-0.9	-1.3	-2.3	1.4	-0.8	-1.0
2009 II	-1.0	-0.9	-3.4	-1.8	-1.7	-5.8	-5.9	1.5	-4.4	-0.5
2009 III	5.1	4.2	11.3	7.1	1.5	4.3	4.9	0.5	3.5	0.6
2009 IV	2.4	3.6	1.8	2.2	0.9	0.8	0.5	3.6	1.3	0.7
2010 I	5.5	2.9	-2.0	3.1	1.3	5.0	4.6	-7.0	2.4	0.9
2010 II	0.4	0.5	4.6	1.7	1.9	4.0	4.4	7.2	4.6	0.8
2010 III	-1.2	-0.2	-7.0	-3.0	0.2	-1.0	-0.3	-0.6	-1.0	0.7

³ Wertsachen = Edelmetalle, Edel- und Schmucksteine sowie Kunstgegenstände und Antiquitäten.
Valuables = precious metals, precious stones and gems, objets d'art and antiques.

⁴ Die Jahreszahlen werden vom Bundesamt für Statistik (BFS) nicht publiziert.
The Swiss Federal Statistical Office (SFSO) does not publish annual data.

⁵ Nicht saisonbereinigte Quartalswerte.
Quarterly data are not seasonally adjusted.

⁶ Veränderung ohne Hochrechnung auf Jahresbasis.
Data are not annualised.

P3 Bruttoinlandprodukt nach Verwendungsart – real (Indizes)
Gross domestic product by type of expenditure – real (indices)

Jahr Quartal	Konsumausgaben Final consumption expenditure			Bruttoanlageinvestitionen Gross fixed capital formation			Inländische Endnachfrage	Inlandnachfrage ²
	Private Haushalte und POoE ¹	Staat	Total	Bau	Ausrüstungen	Total		
Year Quarter	Private households and NPISH ¹	Government		Construction	Equipment		Final domestic demand	Domestic demand ²
	1	2	3	4	5		6	7
								8

Volumenindex (2000 = 100) / Volume index (2000 = 100)

2000	100.0	100.0	100.0	100.0	100.0	100.0	100.0	100.0
2001	102.3	104.5	102.6	96.6	96.4	96.5	101.1	102.0
2002	102.3	105.7	102.9	98.7	94.1	96.1	101.2	102.0
2003	103.3	107.7	104.0	100.5	90.7	94.9	101.8	102.6
2004	104.9	108.6	105.5	104.4	95.2	99.2	103.9	104.5
2005	106.6	109.8	107.1	108.0	99.1	102.9	106.1	106.4
2006	108.3	110.2	108.6	106.5	109.1	107.8	108.4	107.9
2007	110.8	110.5	110.7	104.1	121.2	113.3	111.3	109.4
2008	112.3	112.5	112.3	104.1	122.2	113.9	112.6	109.6
2009	113.4	114.2	113.5	107.3	109.0	108.3	112.2	110.3

Preisindex (2000 = 100) / Price index (2000 = 100)

2000	100.0	100.0	100.0	100.0	100.0	100.0	100.0	100.0
2001	100.7	101.7	100.8	103.4	101.1	102.1	101.1	100.9
2002	101.5	102.8	101.7	102.2	99.8	100.8	101.5	100.1
2003	101.9	103.6	102.2	100.7	97.7	99.0	101.4	100.3
2004	102.7	104.3	103.0	102.2	96.6	99.1	102.1	101.2
2005	103.2	105.4	103.6	104.5	96.1	99.8	102.7	102.3
2006	104.6	107.1	105.0	107.7	96.3	101.3	104.2	104.9
2007	106.0	109.0	106.5	112.0	97.3	103.6	105.8	107.5
2008	108.8	111.4	109.2	116.3	98.3	105.8	108.5	110.7
2009	108.4	113.4	109.2	115.0	96.9	104.5	108.1	108.7

Preisindex, Veränderungsrate gegenüber dem Vorjahr / Price index, change from previous year

2000	0.8	1.7	1.0	4.4	1.0	2.4	1.3	2.2
2001	0.7	1.7	0.8	3.4	1.1	2.1	1.1	0.9
2002	0.9	1.1	0.9	-1.1	-1.3	-1.3	0.4	-0.9
2003	0.4	0.7	0.4	-1.4	-2.1	-1.8	-0.1	0.2
2004	0.8	0.7	0.8	1.5	-1.1	0.1	0.7	0.9
2005	0.5	1.0	0.6	2.2	-0.6	0.7	0.6	1.1
2006	1.3	1.6	1.4	3.1	0.3	1.5	1.4	2.6
2007	1.3	1.8	1.4	4.0	1.0	2.2	1.6	2.5
2008	2.6	2.2	2.6	3.8	1.0	2.1	2.5	2.9
2009	-0.4	1.8	0.0	-1.1	-1.4	-1.3	-0.3	-1.8

Jahr Quartal	Exporte Exports			Gesamt- nachfrage	Importe Imports			Bruttoinland- produkt (BIP)			
	Year Quarter	Warenexporte Exports of goods	Dienst- leistungs- exporte		Total	Warenimporte Imports of goods	Dienst- leistungs- importe		Total		
		davon / of which				davon / of which					
		Waren- exporte ohne Wert- sachen ^{3,4}	Exports of services			Waren- importe ohne Wert- sachen ^{3,4}	Imports of services	Gross domestic product (GDP)			
		Exports of goods excl. valuables ^{3,4}				Imports of goods excl. valuables ^{3,4}					
		9	10	11	12	13	14	15	16	17	18
2000	100.0	.	100.0	100.0	100.0	100.0	.	100.0	100.0	100.0	
2001	101.4	.	98.2	100.5	101.5	101.6	.	106.6	102.3	101.2	
2002	102.8	.	93.8	100.4	101.5	99.9	.	109.2	101.2	101.6	
2003	102.7	.	92.5	99.9	101.7	101.8	.	107.2	102.5	101.4	
2004	110.2	.	101.4	107.9	105.6	107.7	.	123.0	110.0	104.0	
2005	116.5	.	114.8	116.2	109.6	113.8	.	136.9	117.3	106.7	
2006	129.5	.	124.4	128.2	114.5	122.7	.	137.7	124.9	110.6	
2007	140.4	.	140.3	140.6	119.5	128.9	.	153.1	132.5	114.6	
2008	144.1	.	147.0	145.2	121.2	128.3	.	159.0	132.9	116.8	
2009	127.6	.	144.1	132.6	117.6	117.7	.	171.9	125.8	114.6	
2000	100.0	.	100.0	100.0	100.0	100.0	.	100.0	100.0	100.0	
2001	100.3	.	100.2	100.3	100.7	100.3	.	101.6	100.5	100.8	
2002	97.2	.	99.7	97.8	99.3	93.8	.	99.0	94.6	101.3	
2003	96.1	.	105.2	98.4	99.7	91.3	.	104.5	93.2	102.3	
2004	96.9	.	104.7	98.8	100.4	92.0	.	107.3	94.3	102.9	
2005	97.7	.	105.7	99.7	101.4	95.4	.	109.1	97.4	103.0	
2006	99.9	.	109.8	102.4	104.1	99.6	.	110.8	101.2	105.1	
2007	102.7	.	116.5	106.3	107.2	103.8	.	114.6	105.3	107.7	
2008	104.9	.	116.9	108.0	109.8	106.5	.	114.7	107.6	110.4	
2009	102.9	.	116.3	106.4	107.9	98.8	.	112.9	101.0	110.7	
2000	2.6	.	3.7	2.9	2.4	6.5	.	1.7	5.8	1.1	
2001	0.3	.	0.2	0.3	0.7	0.3	.	1.6	0.5	0.8	
2002	-3.1	.	-0.6	-2.4	-1.4	-6.5	.	-2.6	-5.9	0.5	
2003	-1.2	.	5.6	0.5	0.3	-2.6	.	5.5	-1.4	1.0	
2004	0.8	.	-0.5	0.5	0.7	0.8	.	2.7	1.2	0.6	
2005	0.8	.	0.9	0.8	1.0	3.7	.	1.6	3.3	0.1	
2006	2.2	.	3.9	2.7	2.6	4.4	.	1.6	3.9	2.1	
2007	2.9	.	6.1	3.8	3.0	4.2	.	3.5	4.1	2.5	
2008	2.1	.	0.4	1.6	2.4	2.7	.	0.1	2.2	2.5	
2009	-1.9	.	-0.5	-1.5	-1.7	-7.3	.	-1.6	-6.1	0.3	

¹ Der Konsum der privaten Haushalte wird gemäss Inländerkonzept ausgewiesen; inkl. Endverbrauch der privaten Organisationen ohne Erwerbscharakter (POoE). Consumption of private households is stated in accordance with the residents' approach; incl. final consumption of private non-profit institutions serving households (NPISH).

² Inlandnachfrage = Inländische Endnachfrage (Kolonne 7) + Vorratsveränderungen + Nettozugang an Wertsachen. Domestic demand = final domestic demand ((column 7) + change in stocks + net acquisitions of valuables).

³ Wertsachen = Edelmetalle, Edel- und Schmucksteine sowie Kunstgegenstände und Antiquitäten. Valuables = precious metals, precious stones and gems, objets d'art and antiques.

⁴ Die Jahreszahlen werden vom Bundesamt für Statistik (BFS) nicht publiziert. The Swiss Federal Statistical Office (SFSO) does not publish annual data.

P4 Bruttoinlandprodukt nach Einkommensart und Bruttonationaleinkommen Gross domestic product by type of income and gross national income

Zu laufenden Preisen / At current prices

In Millionen Franken / In millions of Swiss francs

Jahr	Arbeitnehmerentgelt	Nettobetriebsüberschuss	Abschreibungen	Produktions- und Importabgaben	Subventionen	Bruttoinlandprodukt (1 + 2 + 3 + 4 - 5)
Year	Compensation of employees	Net operating surplus	Consumption of fixed capital	Taxes on production and imports	Subsidies	Gross domestic product (1 + 2 + 3 + 4 - 5)
	1	2	3	4	5	6
2000	254 273	77 805	74 191	31 254	15 461	422 063
2001	269 155	68 208	78 355	31 424	16 822	430 321
2002	276 480	66 040	79 293	30 486	18 040	434 258
2003	276 760	68 672	79 880	30 914	18 495	437 731
2004	277 085	79 569	81 093	32 138	18 506	451 379
2005	287 393	78 785	83 190	33 026	18 596	463 799
2006	299 563	88 548	86 165	34 513	18 244	490 544
2007	315 543	99 097	89 933	35 625	19 098	521 101
2008	332 850	99 735	94 443	36 890	19 723	544 196
2009	342 885	81 482	95 724	35 733	20 541	535 282

Veränderung gegenüber dem Vorjahr / Change from previous year

In Prozent / In percent

2000	4.3	1.2	6.0	10.2	-4.0	4.8
2001	5.9	-12.3	5.6	0.5	8.8	2.0
2002	2.7	-3.2	1.2	-3.0	7.2	0.9
2003	0.1	4.0	0.7	1.4	2.5	0.8
2004	0.1	15.9	1.5	4.0	0.1	3.1
2005	3.7	-1.0	2.6	2.8	0.5	2.8
2006	4.2	12.4	3.6	4.5	-1.9	5.8
2007	5.3	11.9	4.4	3.2	4.7	6.2
2008	5.5	0.6	5.0	3.6	3.3	4.4
2009	3.0	-18.3	1.4	-3.1	4.1	-1.6

Jahr	Arbeitnehmerentgelt aus der übrigen Welt	Arbeitnehmerentgelt an die übrige Welt	Vermögenseinkommen aus der übrigen Welt	Vermögenseinkommen an die übrige Welt	Bruttonationaleinkommen (BNE) (6 + 7 - 8 + 9 - 10)
Year	Compensation of employees received from the rest of the world	Compensation of employees paid to the rest of the world	Property income received from the rest of the world	Property income paid to the rest of the world	Gross national income (GNI) (6 + 7 - 8 + 9 - 10)
	7	8	9	10	11
2000	1 679	9 943	100 746	61 463	453 082
2001	1 984	11 065	85 813	56 908	450 145
2002	1 904	11 149	62 818	39 549	448 282
2003	2 064	11 061	82 940	40 890	470 784
2004	2 106	11 516	87 114	45 501	483 583
2005	2 022	11 882	125 472	71 897	507 514
2006	2 124	12 779	132 795	84 830	527 855
2007	2 023	14 074	145 158	127 981	526 226
2008	2 023	15 030	90 486	115 676	505 998
2009	2 027	15 380	97 639	62 074	557 495

Veränderung gegenüber dem Vorjahr / Change from previous year

In Prozent / In percent

2000	3.5	16.4	38.6	54.3	5.7
2001	18.2	11.3	-14.8	-7.4	-0.6
2002	-4.0	0.8	-26.8	-30.5	-0.4
2003	8.4	-0.8	32.0	3.4	5.0
2004	2.0	4.1	5.0	11.3	2.7
2005	-4.0	3.2	44.0	58.0	4.9
2006	5.1	7.5	5.8	18.0	4.0
2007	-4.8	10.1	9.3	50.9	-0.3
2008	0.0	6.8	-37.7	-9.6	-3.8
2009	0.2	2.3	7.9	-46.3	10.2

P5 Nationaleinkommen – real Real national income

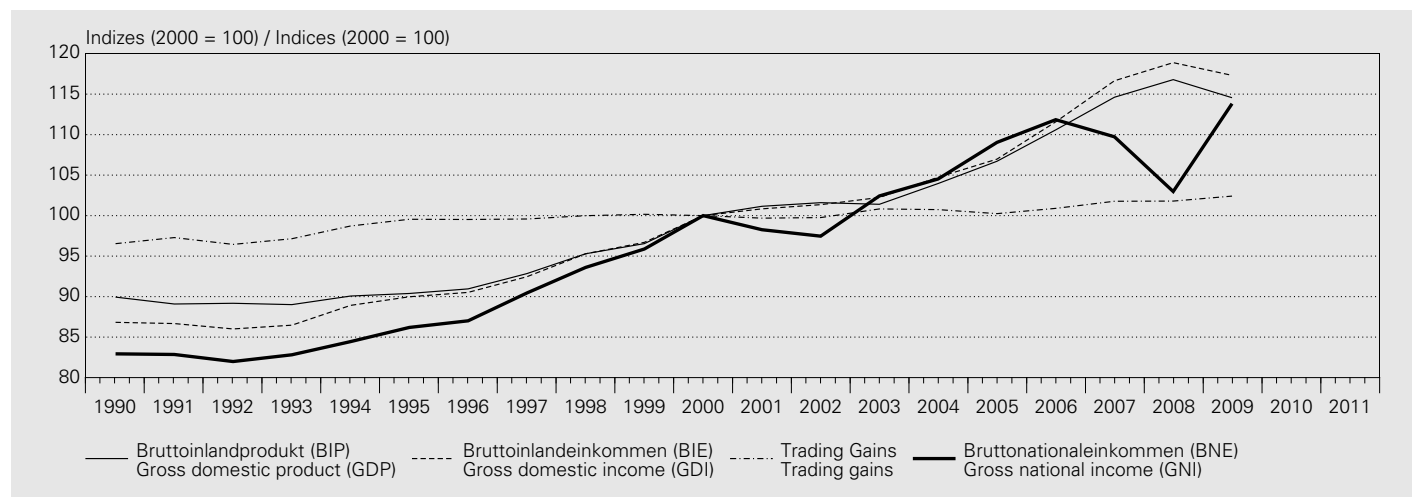

Volumenindex / Volume index

Jahr / Year	Indizes (2000 = 100) / Indices (2000 = 100)	Bruttoinlandprodukt (BIP), real / Real gross domestic product (GDP)	Bruttoinlandeinkommen (BIE) ¹ , real / Real gross domestic income (GDI) ¹	Trading Gains ² / Trading gains ²	Bruttonationaleinkommen (BNE) ³ , real / Real gross national income (GNI) ³
		1	2	3	4
2000	100.0	100.0	100.0	100.0	100.0
2001	101.2	101.2	100.8	99.7	98.3
2002	101.6	101.6	101.4	99.8	97.5
2003	101.4	101.4	102.2	100.8	102.4
2004	104.0	104.0	104.7	100.7	104.5
2005	106.7	106.7	107.0	100.2	109.0
2006	110.6	110.6	111.6	100.9	111.8
2007	114.6	114.6	116.7	101.8	109.7
2008	116.8	116.8	118.9	101.8	103.0
2009	114.6	114.6	117.3	102.4	113.8

Veränderung gegenüber dem Vorjahr / Change from previous year

In Prozent / In percent

2000	3.6	3.4	-0.2	4.3
2001	1.2	0.8	-0.3	-1.7
2002	0.4	0.5	0.1	-0.8
2003	-0.2	0.9	1.1	5.1
2004	2.5	2.4	-0.1	2.0
2005	2.6	2.1	-0.5	4.3
2006	3.6	4.3	0.6	2.6
2007	3.6	4.5	0.9	-1.9
2008	1.9	1.9	0.0	-6.2
2009	-1.9	-1.3	0.6	10.5

Zur Bedeutung und Berechnungsmethode siehe *Statistisches Monatsheft* vom Juli 2007.

Cf. *Monthly Statistical Bulletin* of July 2007 for information on calculation methods and significance of the figures.

$$^1 \text{ BIE, real} = \frac{\text{BIP, nominal}}{\text{Deflator der inländischen Endnachfrage}}$$

$$\text{Real GDI} = \frac{\text{nominal GDP}}{\text{deflator of final domestic demand}}$$

$$^2 \text{ Trading Gains} = \frac{\text{BIE, real}}{\text{BIP, real}} \times 100$$

$$\text{Trading gains} = \frac{\text{real GDI}}{\text{real GDP}} \times 100$$

$$^3 \text{ BNE, real} = \frac{\text{BNE, nominal}}{\text{Deflator der inländischen Endnachfrage}}$$

$$\text{Real GNI} = \frac{\text{nominal GNI}}{\text{deflator of final domestic demand}}$$

Q1 Zahlungsbilanz – Ertragsbilanz ¹

Balance of payments – current account ¹

In Millionen Franken / In CHF millions

Jahr Quartal	Waren Goods		Dienste Services		Arbeits- und Kapitaleinkommen Labour and investment income			Laufende Übertragungen	Total der Ertragsbilanz
	Total	davon / of which	Total	davon / of which	Total (6 + 7)	Arbeits- einkommen	Kapital- einkommen		
Year Quarter		Spezialhandel ²		Fremden- verkehr		Labour income	Investment income	Current transfers	Current account, total
	1	2	3	4	5	6	7	8	9

Einnahmen / Receipts

2000	137 746	126 549	51 836	11 223	102 642	1 679	100 963	11 105	303 329
2001	140 060	131 717	49 908	11 448	87 574	1 984	85 590	16 423	293 965
2002	143 450	135 741	48 166	11 286	64 220	1 904	62 316	16 516	272 351
2003	141 622	135 472	48 814	11 608	84 400	2 064	82 336	17 752	292 588
2004	153 235	146 312	54 581	11 935	88 660	2 106	86 554	17 732	314 209
2005	163 468	156 977	61 965	12 477	127 345	2 022	125 324	19 410	372 188
2006	185 649	177 475	68 685	13 544	136 253	2 124	134 129	22 152	412 740
2007	207 033	197 533	78 923	14 621	146 748	2 154	144 594	27 196	459 901
2008	216 997	206 330	84 281	15 598	92 967	2 395	90 573	29 762	424 007
2009	188 446	180 534	80 156	15 005	104 333	2 400	101 933	27 657	400 592
2008 III	55 158	52 289	22 123	4 384	19 117	599	18 518	6 246	102 644
2008 IV	51 286	48 735	21 240	3 419	26 034	599	25 435	11 865	110 425
2009 I	46 156	44 204	18 893	3 672	23 673	600	23 073	8 475	97 197
2009 II	46 468	44 523	18 422	3 675	29 408	600	28 808	6 056	100 355
2009 III	46 800	44 775	21 220	4 243	22 388	600	21 788	6 380	96 788
2009 IV	49 022	47 032	21 621	3 414	28 863	600	28 263	6 746	106 252
2010 I	50 620	47 229	19 071	3 771	25 156	612	24 544	5 744	100 591
2010 II	52 100	48 860	22 357	3 827	30 108	612	29 496	6 222	110 787
2010 III	49 647	47 559	20 532	4 418	28 476	612	27 864	5 813	104 469

Ausgaben / Expenses

2000	- 141 963	- 128 615	- 21 619	- 9 167	- 70 240	- 9 943	- 60 297	- 18 670	- 252 493
2001	- 144 710	- 130 052	- 20 728	- 8 691	- 67 544	- 11 065	- 56 479	- 25 690	- 258 672
2002	- 138 365	- 128 207	- 19 967	- 8 546	- 50 022	- 11 149	- 38 873	- 25 734	- 234 088
2003	- 137 304	- 128 596	- 19 906	- 9 268	- 51 807	- 11 727	- 40 080	- 25 338	- 234 355
2004	- 146 530	- 136 987	- 24 220	- 10 080	- 57 248	- 12 155	- 45 094	- 25 829	- 253 828
2005	- 160 463	- 149 094	- 28 468	- 10 975	- 85 012	- 12 411	- 72 601	- 33 237	- 307 180
2006	- 180 584	- 165 410	- 29 420	- 11 556	- 96 150	- 13 354	- 82 797	- 33 854	- 340 009
2007	- 197 660	- 183 578	- 33 541	- 12 120	- 143 490	- 14 548	- 128 942	- 38 597	- 413 289
2008	- 201 889	- 186 884	- 34 692	- 11 782	- 131 080	- 15 400	- 115 680	- 43 692	- 411 352
2009	- 171 730	- 160 187	- 37 859	- 11 505	- 88 382	- 15 759	- 72 623	- 41 074	- 339 046
2008 III	- 51 006	- 46 897	- 9 186	- 3 633	- 40 316	- 3 890	- 36 427	- 9 051	- 109 559
2008 IV	- 48 023	- 44 661	- 9 198	- 2 668	- 27 852	- 3 838	- 24 015	- 17 918	- 102 991
2009 I	- 44 352	- 41 282	- 8 302	- 2 159	- 22 133	- 3 925	- 18 208	- 12 599	- 87 387
2009 II	- 41 462	- 38 657	- 9 568	- 3 179	- 23 913	- 3 954	- 19 959	- 9 385	- 84 329
2009 III	- 41 772	- 38 965	- 9 807	- 3 536	- 20 266	- 3 949	- 16 318	- 8 696	- 80 541
2009 IV	- 44 144	- 41 283	- 10 182	- 2 631	- 22 069	- 3 931	- 18 139	- 10 393	- 86 789
2010 I	- 45 037	- 41 893	- 7 728	- 2 163	- 18 842	- 4 060	- 14 782	- 9 602	- 81 209
2010 II	- 47 434	- 44 361	- 9 153	- 3 190	- 26 119	- 4 139	- 21 980	- 9 119	- 91 826
2010 III	- 45 557	- 42 591	- 9 350	- 3 444	- 19 196	- 4 164	- 15 032	- 9 167	- 83 269

Ertragsbilanz / Current account
Saldo / Net

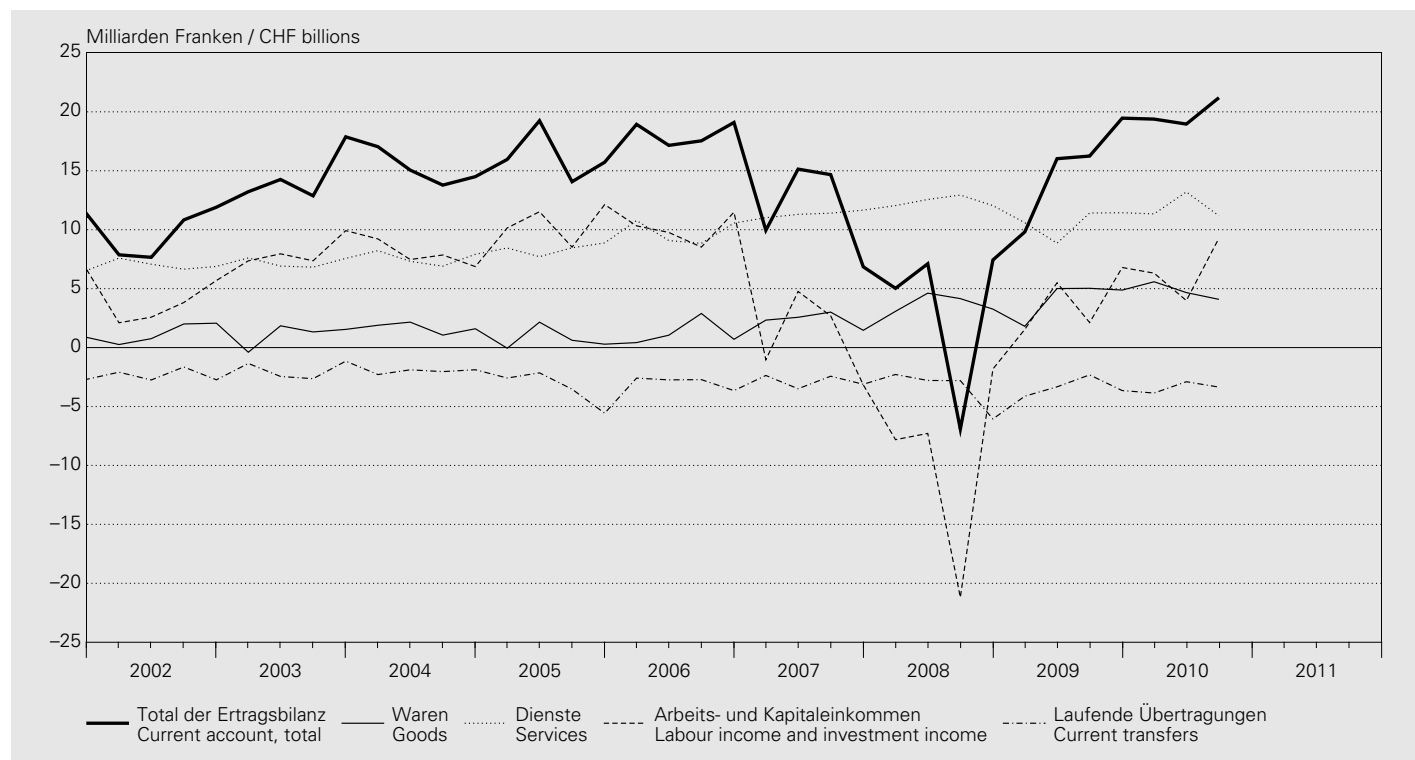

In Millionen Franken / In CHF millions

Jahr Quartal Year Quarter	Waren Goods		Dienste Services		Arbeits- und Kapitaleinkommen Labour and investment income			Laufende Übertragungen Current trans- fers	Total der Ertragsbilanz Current account, total
	Total	davon / of which Spezialhandel ² Special trade ²	Total	davon / of which Fremden- verkehr Tourism	Total (6 + 7)	Arbeits- einkommen Labour income	Kapital- einkommen Investment income		
	1	2	3	4	5	6	7	8	9
2000	- 4 217	- 2 066	30 216	2 057	32 402	- 8 264	40 666	- 7 565	50 836
2001	- 4 650	1 665	29 180	2 758	20 030	- 9 081	29 112	- 9 267	35 293
2002	5 085	7 534	28 199	2 740	14 198	- 9 245	23 443	- 9 218	38 263
2003	4 318	6 877	28 908	2 341	32 593	- 9 663	42 257	- 7 587	58 233
2004	6 705	9 326	30 361	1 855	31 412	- 10 049	41 461	- 8 097	60 381
2005	3 004	7 883	33 498	1 501	42 333	- 10 390	52 723	- 13 827	65 008
2006	5 065	12 065	39 265	1 988	40 103	- 11 230	51 333	- 11 702	72 730
2007	9 373	13 955	45 382	2 501	3 258	- 12 394	15 652	- 11 401	46 613
2008	15 108	19 447	49 589	3 816	- 38 113	- 13 006	- 25 107	- 13 930	12 655
2009	16 716	20 347	42 298	3 500	15 950	- 13 359	29 309	- 13 418	61 546
2008 III	4 153	5 392	12 937	752	- 21 200	- 3 291	- 17 909	- 2 805	- 6 914
2008 IV	3 263	4 074	12 043	751	- 1 818	- 3 239	1 421	- 6 053	7 434
2009 I	1 803	2 921	10 591	1 513	1 540	- 3 325	4 865	- 4 125	9 810
2009 II	5 006	5 866	8 854	496	5 495	- 3 354	8 849	- 3 330	16 025
2009 III	5 029	5 811	11 413	707	2 122	- 3 349	5 470	- 2 316	16 248
2009 IV	4 877	5 749	11 439	783	6 794	- 3 331	10 125	- 3 647	19 463
2010 I	5 583	5 336	11 343	1 608	6 314	- 3 448	9 762	- 3 858	19 382
2010 II	4 666	4 499	13 203	638	3 989	- 3 527	7 516	- 2 897	18 961
2010 III	4 090	4 968	11 182	974	9 280	- 3 552	12 832	- 3 353	21 199

¹ Die aktuellsten Quartalsdaten sind vorab auf dem Internet verfügbar unter www.snb.ch, Publikationen.

The latest quarterly figures may be accessed at www.snb.ch, Publications.

² Total 1: Ohne Edelmetalle, Edel- und Schmucksteine, Kunstgegenstände und Antiquitäten. Ab 2002 enthält der Spezialhandel auch die elektrische Energie. Ferner die Lohnveredelung und die Retourwaren, die bis 2001 im übrigen Warenverkehr enthalten sind.

Total 1: excluding precious metals, precious stones, gems, objets d'art and antiques. As of 2002, special trade has also included electrical energy. In addition, it covers processing of goods for foreign account, processing abroad for domestic account and returned goods, all of which, until 2001, were included under other goods.

Q2 Zahlungsbilanz – Vermögensübertragungen^{1,2} Balance of payments – capital transfers^{1,2}

In Millionen Franken / In CHF millions

Jahr Quartal	An das Ausland	Aus dem Ausland	Saldo
Year Quarter	Transfers abroad	Transfers from abroad	Net
	1	2	3
2000	- 6 803	826	- 5 976
2001	- 3 369	3 903	534
2002	- 4 255	425	- 3 829
2003	- 3 595	662	- 2 932
2004	- 4 439	505	- 3 934
2005	- 3 432	584	- 2 847
2006	- 5 767	335	- 5 432
2007	- 5 686	681	- 5 006
2008	- 4 983	1 220	- 3 762
2009	- 3 663	53	- 3 610
2008 III	- 1 246	305	- 941
2008 IV	- 1 246	305	- 941
2009 I	- 916	13	- 902
2009 II	- 916	13	- 902
2009 III	- 916	13	- 902
2009 IV	- 916	13	- 902
2010 I	- 929	14	- 916
2010 II	- 929	14	- 916
2010 III	- 929	14	- 916

¹ Die aktuellsten Quartalsdaten sind vorab auf dem Internet verfügbar unter www.snb.ch, *Publikationen*.

The latest quarterly figures may be accessed at www.snb.ch, *Publications*.

² Käufe und Verkäufe immaterieller Vermögensgüter werden zusammen mit den Vermögensübertragungen ausgewiesen.

Purchases and sales of intangible assets are shown together with capital transfers.

Q3 Zahlungsbilanz – Kapitalverkehr ^{1,2} Balance of payments – financial account ^{1,2}

In Millionen Franken / In CHF millions

Direktinvestitionen / Direct investment

Jahr Quartal	Direktinvestitionen Direct investment				In der Schweiz In Switzerland				Saldo Net
	Im Ausland Abroad				In der Schweiz In Switzerland				
Year Quarter	Total (2 + 3 + 4)	Beteiligungs- kapital	Reinvestierte Erträge	Kredite	Total (6 + 7 + 8)	Beteiligungs- kapital	Reinvestierte Erträge	Kredite	
		Equity capital	Reinvested earnings	Other capital		Equity capital	Reinvested earnings	Other capital	
	1	2	3	4	5	6	7	8	9
2000	- 75 446	- 56 012	- 16 837	- 2 596	32 519	19 883	10 985	1 651	- 42 926
2001	- 30 916	- 21 995	- 4 132	- 4 789	14 945	15 799	966	- 1 820	- 15 971
2002	- 12 785	- 24 584	8 140	3 658	9 783	3 952	2 393	3 438	- 3 003
2003	- 20 795	- 5 581	- 16 121	906	22 224	11 663	3 795	6 766	1 430
2004	- 32 666	- 11 617	- 21 168	119	1 159	- 3 197	8 396	- 4 039	- 31 507
2005	- 63 651	- 21 982	- 41 017	- 651	- 1 184	- 1	- 2 833	1 649	- 64 835
2006	- 95 071	- 62 676	- 26 424	- 5 971	54 815	35 409	16 178	3 228	- 40 256
2007	- 61 242	- 46 476	- 6 250	- 8 516	38 934	12 494	36 132	- 9 692	- 22 308
2008	- 59 900	- 59 406	25 861	- 26 355	16 408	- 859	- 1 375	18 642	- 43 492
2009	- 36 182	- 12 977	- 30 755	7 550	29 341	19 709	23 869	- 14 238	- 6 841
2008 III	- 9 609	- 7 162	8 690	- 11 137	- 1 228	1 589	- 1 960	- 856	- 10 837
2008 IV	- 32 493	- 27 564	5 990	- 10 920	8 325	- 3 444	1 905	9 863	- 24 169
2009 I	- 3 335	2 234	- 7 089	1 520	10 996	4 110	7 141	- 255	7 660
2009 II	- 13 454	- 4 131	- 7 989	- 1 334	7 518	6 655	6 321	- 5 458	- 5 936
2009 III	- 11 416	- 6 090	- 8 489	3 163	8 250	5 856	4 759	- 2 366	- 3 166
2009 IV	- 7 976	- 4 989	- 7 189	4 202	2 577	3 088	5 648	- 6 159	- 5 399
2010 I	- 19	- 2 851	- 3 575	6 408	- 4 742	115	3 342	- 8 199	- 4 761
2010 II	- 20 956	- 6 948	- 6 687	- 7 322	3 495	3 671	6 269	- 6 445	- 17 461
2010 III	- 19 094	- 15 980	- 7 787	4 673	3 177	514	4 571	- 1 907	- 15 917

Portfolioinvestitionen, Derivative und strukturierte Produkte / Portfolio investment, derivatives and structured products

Jahr Quartal	Portfolioinvestitionen Portfolio investment						Saldo Net	Derivate und strukturierte Produkte Saldo
	Im Ausland Abroad			In der Schweiz In Switzerland				
Year Quarter	Total (2 + 3)	Schuld- titel	Dividenden- papiere	Total (5 + 6)	Schuld- titel	Dividenden- papiere		Derivatives and structured products net
		Debt securities	Equity securities		Debt securities	Equity securities		
	1	2	3	4	5	6	7	8
2000	- 37 676	- 3 354	- 34 322	17 813	2 478	15 335	- 19 863	.
2001	- 72 298	- 47 054	- 25 244	3 199	82	3 117	- 69 099	.
2002	- 46 624	- 34 750	- 11 874	11 415	2 623	8 792	- 35 209	.
2003	- 44 495	- 41 623	- 2 872	- 2 527	3 676	- 6 203	- 47 022	—
2004	- 53 270	- 39 160	- 14 110	3 597	7 031	- 3 434	- 49 673	—
2005	- 66 323	- 44 345	- 21 977	7 172	2 065	5 106	- 59 151	—
2006	- 53 610	- 36 073	- 17 537	72	- 618	690	- 53 538	- 3 677
2007	- 25 008	- 18 715	- 6 293	1 700	1 116	584	- 23 308	- 12 768
2008	- 71 345	- 67 369	- 3 976	32 832	5 958	26 874	- 38 513	7 378
2009	- 40 270	- 38 218	- 2 052	8 275	- 2 231	10 506	- 31 995	2 563
2008 III	1 488	- 6 901	8 389	1 351	- 1 560	2 910	2 838	5 267
2008 IV	- 28 007	- 27 830	- 177	12 935	267	12 668	- 15 072	5 631
2009 I	- 16 825	- 24 456	7 631	6 106	891	5 215	- 10 720	5 405
2009 II	- 33 237	- 29 389	- 3 848	1 953	- 967	2 920	- 31 284	- 266
2009 III	15 081	19 422	- 4 341	5 877	320	5 557	20 958	- 1 841
2009 IV	- 5 288	- 3 795	- 1 493	- 5 660	- 2 474	- 3 186	- 10 948	- 736
2010 I	- 6 548	- 3 637	- 2 911	- 6 938	- 1 459	- 5 479	- 13 485	487
2010 II	9 454	8 983	471	10 858	8 867	1 991	20 311	1 046
2010 III	- 6 515	- 6 294	- 221	16 157	15 706	451	9 641	246

¹ Die aktuellsten Quartalsdaten sind vorab auf dem Internet verfügbar unter www.snb.ch, Publikationen.
The latest quarterly figures may be accessed at www.snb.ch, Publications.

² Ein Minus bedeutet beim Kapitalverkehr einen Kapitalexport.
In the financial account, a minus sign (-) indicates an outflow of capital.

Übrige Investitionen / Other investment

Jahr Quartal	Übrige Investitionen Other investment				Saldo Net	Übrige Sektoren Other sectors			Saldo der übrigen Investitionen Other investment net
	Kredite der Geschäftsbanken Commercial bank lending					Kredite an das Ausland Claims abroad	Kredite aus dem Ausland Liabilities abroad	Saldo Net	
Year Quarter	Kredite an das Ausland Claims abroad		Kredite aus dem Ausland Liabilities abroad		5				6
	Total	davon / of which Kredite an Banken Claims against banks	Total	davon / of which Kredite von Banken Liabilities towards banks					
	1	2	3	4					
2000	-140 407	-123 611	151 438	159 265	11 031	-47 597	53 970	6 373	17 404
2001	45 888	41 914	-27 929	-29 107	17 959	-25 102	34 234	9 132	27 091
2002	-85 501	-88 298	58 671	48 768	-26 830	9 362	22 708	32 070	5 240
2003	-13 978	-4 251	7 196	-12 907	-6 783	-6 837	28 497	21 660	14 877
2004	-16 914	19 602	33 803	29 151	16 889	-30 879	25 546	-5 332	11 557
2005	-73 460	-71 443	75 529	72 373	2 069	-36 478	51 342	14 865	16 934
2006	-33 352	-14 529	56 566	53 580	23 213	-50 757	49 606	-1 152	22 062
2007	-290 896	-241 513	296 587	292 251	5 691	-94 276	93 604	-671	5 020
2008	362 780	336 641	-299 949	-346 129	62 831	-80 951	77 147	-3 804	59 027
2009	53 820	32 091	-10 634	-119 393	43 186	18 168	-9 147	9 021	52 207
2008 III	-19 785	-16 000	5 923	-1 706	-13 862	-19 117	19 929	812	-13 051
2008 IV	137 251	97 303	-75 959	-109 293	61 291	-635	-13 217	-13 852	47 439
2009 I	15 853	-9 009	42 229	-1 677	58 082	-9 969	-26 115	-36 084	21 998
2009 II	-22 846	-23 709	34 379	9 545	11 533	11 805	-591	11 214	22 747
2009 III	22 058	25 418	-70 937	-100 292	-48 879	29 750	-3 487	26 263	-22 615
2009 IV	38 755	39 391	-16 306	-26 968	22 449	-13 418	21 047	7 628	30 077
2010 I	-4 857	-1 686	7 846	-1 054	2 988	16 552	20 012	36 564	39 552
2010 II	33 632	40 351	5 503	-2 930	39 135	-6 406	27 982	21 576	60 711
2010 III	8 354	12 758	-26 635	-27 861	-18 281	-17 535	12 984	-4 551	-22 832

Währungsreserven, Saldo Kapitalverkehr, Restposten / Reserve assets, net financial transactions, net errors and omissions

Jahr Quartal	Währungsreserven Reserve assets					Saldo des gesamten Kapitalverkehrs Total financial transactions net	Restposten Net errors and omissions	
	Veränderung der Auslandguthaben ³ Changes in foreign assets ³							
Year Quarter	Total (2 bis 5) (2 to 5)	Gold ⁴	Devisen- anlagen Foreign exchange	Reserveposition beim IWF Reserve position in the IMF	Übrige Guthaben ⁵ Other assets ⁵	Wertverände- rungen auf den Auslandguthaben Valuation changes on foreign assets	7	8
	1	2	3	4	5	6		
2000	6 659	—	5 646	568	445	.	-38 726	-6 134
2001	-1 091	—	-235	-626	-230	.	-59 070	23 243
2002	-3 744	—	-3 780	-297	333	.	-36 716	2 282
2003	-4 482	—	-4 606	54	70	.	-35 197	-20 104
2004	-1 861	—	-2 246	420	-35	.	-71 484	15 037
2005	22 655	—	749	1 078	20 828	.	-84 398	22 237
2006	-392	—	-643	501	-251	.	-75 801	8 503
2007	-4 057	—	-4 228	139	32	.	-57 421	15 814
2008	-4 146	—	-3 503	-377	-266	.	-19 746	10 853
2009	-46 780	—	-46 153	-526	-100	.	-30 847	-27 090
2008 III	-1 833	—	-1 602	-20	-212	.	-17 615	25 470
2008 IV	-785	—	-404	-311	-70	.	13 045	-19 538
2009 I	-6 914	—	-6 878	-33	-3	.	17 430	-26 337
2009 II	-25 226	—	-24 894	-313	-19	.	-39 965	24 842
2009 III	-525	—	-299	-179	-47	.	-7 190	-8 155
2009 IV	-14 116	—	-14 083	-1	-32	.	-1 121	-17 439
2010 I	-31 715	—	-31 706	15	-23	.	-9 922	-8 544
2010 II	-111 057	—	-111 088	65	-34	.	-46 450	28 405
2010 III	5 012	—	4 873	-44	183	.	-23 849	3 566

³ Seit dem Jahr 2000 werden gemäss den aktuellen Richtlinien des IWF Stromgrössen verbucht. Bis 1999 wurden dem alten Standard entsprechend Bestandesveränderungen ausgewiesen. Dies erforderte eine Gegenbuchung für die nicht transaktionsbedingten Änderungen der Auslandposition. Since 2000, flows have been published according to the current IMF guidelines. Until 1999, changes in holdings were recorded according to the old standard. This required counter-entries for non-transaction-related changes in foreign assets.

⁴ Seit dem 1. Mai 2000 verkauft die SNB das für geld- und währungspolitische Zwecke nicht mehr benötigte Gold (Demonetarisierung von Gold). Die Demonetarisierung von Gold wird gemäss den aktuellen Richtlinien des IWF in der Zahlungsbilanz nicht ausgewiesen. On 1 May 2000, the SNB began with the sale of gold no longer required for monetary policy purposes (demonetisation of gold). According to the current guidelines of the IMF, the demonetisation of gold is not shown in the balance of payments.

⁵ Ohne Zuteilung von Sonderziehungsrechten. Excluding SDR allocations.

R1 Auslandvermögen – Übersicht

Switzerland's international investment position – overview

In Millionen Franken / In CHF millions

Bestand am Jahres- und Quartalsende Stocks at year-end and end of quarter	Total (2 bis 5) (2 to 5)	Direktinvestitionen Direct investment	Portfolioinvestitionen Portfolio investment	Derivate und Strukturierte Produkte Derivatives and structured products	Übrige Aktiven bzw. Passiven (ohne Währungsreserven) Other assets/liabilities (excl. reserve assets)	Währungsreserven Reserve assets
	1	2	3	4	5	6
Aktiven / Assets						
2000	2 241 395	379 931	827 747	.	945 861	87 856
2001	2 225 726	423 077	822 864	.	892 754	87 031
2002	2 115 669	405 229	735 535	.	889 556	85 349
2003	2 165 048	422 244	831 957	.	824 799	86 047
2004	2 235 836	453 307	877 581	.	820 485	84 462
2005	2 738 957	567 752	977 086	79 899	1 038 427	75 794
2006	3 038 572	694 777	1 093 842	113 568	1 057 717	78 668
2007	3 582 788	734 161	1 218 243	138 867	1 406 488	85 029
2008	3 081 739	780 912	967 596	234 862	1 019 481	78 887
2009	3 176 867	865 516	1 108 663	168 153	894 870	139 664
2008 III	3 352 991	781 243	1 069 582	223 910	1 195 802	82 453
2008 IV	3 081 739	780 912	967 596	234 862	1 019 481	78 887
2009 I	3 125 774	817 843	987 875	199 706	1 028 511	91 840
2009 II	3 195 942	848 266	1 050 702	169 691	1 010 463	116 819
2009 III	3 165 327	849 731	1 070 841	187 596	933 523	123 636
2009 IV	3 176 867	865 516	1 108 663	168 153	894 870	139 664
2010 I	3 203 685	858 531	1 131 112	168 327	874 447	171 267
2010 II	3 221 043	865 094	1 078 525	187 890	813 200	276 334
2010 III	3 181 820	863 436	1 090 542	185 031	778 464	264 348
Passiven / Liabilities						
2000	1 773 750	142 055	671 355	.	960 340	.
2001	1 683 060	148 887	586 562	.	947 611	.
2002	1 571 137	173 080	485 660	.	912 398	.
2003	1 596 915	200 666	556 790	.	839 459	.
2004	1 660 763	223 694	589 478	.	847 592	.
2005	2 110 197	223 636	773 126	60 411	1 053 025	.
2006	2 402 031	328 174	903 140	70 936	1 099 781	.
2007	2 804 548	397 667	882 077	75 938	1 448 867	.
2008	2 412 587	474 835	625 395	205 733	1 106 624	.
2009	2 412 740	512 788	705 805	132 709	1 061 438	.
2008 III	2 639 740	465 555	753 731	178 119	1 242 334	.
2008 IV	2 412 587	474 835	625 395	205 733	1 106 624	.
2009 I	2 379 705	486 804	568 223	166 613	1 158 065	.
2009 II	2 405 339	495 278	608 652	134 824	1 166 585	.
2009 III	2 417 206	504 431	691 651	154 076	1 067 048	.
2009 IV	2 412 740	512 788	705 805	132 709	1 061 438	.
2010 I	2 477 615	545 014	729 486	132 097	1 071 019	.
2010 II	2 476 179	558 828	687 914	154 548	1 074 890	.
2010 III	2 429 513	559 926	709 551	146 278	1 013 758	.
Nettovermögen / Net investment position						
2000	467 645	237 876	156 392	.	- 14 479	87 856
2001	542 666	274 190	236 302	.	- 54 858	87 031
2002	544 532	232 149	249 876	.	- 22 841	85 349
2003	568 132	221 578	275 166	.	- 14 660	86 047
2004	575 073	229 614	288 103	.	- 27 106	84 462
2005	628 760	344 115	203 960	19 488	- 14 598	75 794
2006	636 541	366 603	190 702	42 633	- 42 064	78 668
2007	778 240	336 493	336 167	62 929	- 42 379	85 029
2008	669 153	306 077	342 202	29 130	- 87 143	78 887
2009	764 127	352 728	402 858	35 444	- 166 568	139 664
2008 III	713 251	315 688	315 851	45 791	- 46 532	82 453
2008 IV	669 153	306 077	342 202	29 130	- 87 143	78 887
2009 I	746 069	331 039	419 652	33 093	- 129 554	91 840
2009 II	790 603	352 988	442 050	34 867	- 156 122	116 819
2009 III	748 122	345 300	379 190	33 520	- 133 524	123 636
2009 IV	764 127	352 728	402 858	35 444	- 166 568	139 664
2010 I	726 070	313 518	401 626	36 230	- 196 571	171 267
2010 II	744 864	306 266	390 612	33 343	- 261 690	276 334
2010 III	752 307	303 511	380 991	38 752	- 235 295	264 348

R2 Auslandvermögen – Aktiven Switzerland's international investment position – assets

In Millionen Franken / In CHF millions

Schweizerische Direktinvestitionen im Ausland ¹ / Swiss direct investment abroad ¹

Bestand am Jahres- und Quartalsende Stocks at year-end and end of quarter	Total (2 + 5)	Beteiligungskapital Equity capital		Forderungen und Verpflichtungen der nichtfinanziellen Unternehmen in der Schweiz gegenüber Tochtergesellschaften, Beteiligungen und Filialen im Ausland Claims and liabilities of resident non-financial companies towards subsidiaries, associate companies and branches abroad		
		1	2	Forderungen Claims	Verpflichtungen Liabilities	Nettoforderungen (3 + 4) Net claims (3 + 4)
2000	379 931			337 495	67 979	- 25 543
2001	423 077	379 007	67 003	- 22 932	44 070	
2002	405 229	365 986	68 152	- 28 910	39 242	
2003	422 244	386 412	73 322	- 37 490	35 832	
2004	453 307	428 591	65 544	- 40 827	24 717	
2005	567 752	540 192	74 516	- 46 956	27 560	
2006	694 777	631 771	132 096	- 69 091	63 005	
2007	734 161	700 180	124 322	- 90 342	33 980	
2008	780 912	720 657	149 159	- 88 904	60 255	
2009	865 516	806 358	166 409	- 107 250	59 159	
2008 III	781 243	723 758	142 502	- 85 017	57 485	
2008 IV	780 912	720 657	149 159	- 88 904	60 255	
2009 I	817 843	755 599	160 251	- 98 007	62 244	
2009 II	848 266	784 365	166 166	- 102 265	63 902	
2009 III	849 731	789 681	163 863	- 103 812	60 051	
2009 IV	865 516	806 358	166 409	- 107 250	59 159	
2010 I	858 531	804 808	167 209	- 113 485	53 723	
2010 II	865 094	805 029	172 526	- 112 462	60 064	
2010 III	863 436	810 265	159 523	- 106 352	53 172	

Schweizerische Portfolioinvestitionen im Ausland sowie Derivate und Strukturierte Produkte Swiss portfolio investment abroad as well as derivatives and structured products

Bestand am Jahres- und Quartalsende Stocks at year-end and end of quarter	Total (2 + 5)	Schuldtitel Debt securities			Dividendenpapiere Equity securities			Derivate und Strukturierte Produkte ⁵ Derivatives and structured products ⁵
		Total (3 + 4)	Anleihen und Notes Bonds and notes	Geldmarktpapiere ² Money market paper ²	Total (6 + 7)	Aktien ³ Shares ³	Kollektivanlagen ⁴ Collective investment schemes ⁴	
2000	827 747							390 353
2001	822 864	414 102	387 944	26 158	408 762	273 544	134 696	.
2002	735 535	432 836	402 985	29 850	302 700	184 468	117 909	.
2003	831 957	468 733	433 529	35 205	363 223	224 784	138 211	.
2004	877 581	493 437	460 571	32 866	384 145	228 174	155 737	.
2005	977 086	507 422	464 530	42 892	469 664	250 248	218 877	79 899
2006	1 093 842	579 490	517 988	61 502	514 353	263 135	250 426	113 568
2007	1 218 243	642 784	553 913	88 871	575 459	277 530	296 997	138 867
2008	967 596	628 842	542 532	86 310	338 755	143 362	194 533	234 862
2009	1 108 663	697 513	610 538	86 975	411 150	198 823	211 238	168 153
2008 III	1 069 582	640 343	550 347	89 996	429 240	188 958	239 413	223 910
2008 IV	967 596	628 842	542 532	86 310	338 755	143 362	194 533	234 862
2009 I	987 875	660 579	583 332	77 247	327 296	135 163	191 421	199 706
2009 II	1 050 702	696 422	610 410	86 012	354 280	159 657	193 633	169 691
2009 III	1 070 841	684 283	602 530	81 754	386 557	181 305	204 203	187 596
2009 IV	1 108 663	697 513	610 538	86 975	411 150	198 823	211 238	168 153
2010 I	1 131 112	705 592	617 198	88 394	425 520	207 732	216 573	168 327
2010 II	1 078 525	687 664	609 468	78 196	390 862	182 078	207 641	187 890
2010 III	1 090 542	685 663	614 264	71 399	404 879	194 167	209 560	185 031

¹ Schweizerische Beteiligungen von 10% und mehr am Kapital von Unternehmen im Ausland und das Nettovermögen von Filialen im Ausland. Im 1. Quartal 2004 Erweiterung der Anzahl der befragten Unternehmen.
Swiss equity holdings of at least 10% in companies abroad as well as the net assets of branches abroad. In Q1 2004, the number of companies included in the survey was increased.

² Bis 1997 nur Geldmarktpapiere, die von Banken gehalten werden.
Until 1997, only money market instruments held by banks.

³ Bis 3. Quartal 2007 inklusive Anteile an kollektiven Kapitalanlagen mit Closed-End-Struktur.
Until Q3 2007, including units in collective investment schemes with a closed-ended structure.

⁴ Bis Ende 2004 nur *Anlagefondszertifikate*. Vom 1. Quartal 2005 bis 3. Quartal 2007 nur Anteile an kollektiven Kapitalanlagen mit Open-End-Struktur. Anteile an Kollektivanlagen mit Closed-End-Struktur wurden unter den *Aktien* verbucht. Ab 4. Quartal 2007 alle Anteile an Kollektivanlagen (sowohl mit Open-End als auch mit Closed-End-Struktur).
Until the end of 2004, containing exclusively *Investment fund certificates*. From Q1 2005 to Q3 2007, containing exclusively units in collective investment schemes with an open-ended structure. Units in collective investment schemes with a closed-ended structure were recorded under *Shares*. As of Q4 2007, including all units in collective investment schemes (both with an open-ended and a closed-ended structure).

Übrige Aktiven (ohne Währungsreserven) / Other foreign assets (excluding reserve assets)

Bestand am Jahres- und Quartalsende Stocks at year-end and end of quarter	Total (2 + 8)	Kredite an das Ausland (Forderungen) Loans granted abroad (claims)					von inländischen Unternehmen By resident companies	von der öffentlichen Hand By general government	von der Nationalbank By the Swiss National Bank	Übrige Other	
		Total (3 + 6 + 7 + 8)	von inländischen Banken ⁶ By resident banks ⁶		von der öffentlichen Hand By general government	von der Nationalbank By the Swiss National Bank					
			Total (4 + 5)	an Banken							an Kunden
				To banks							To non-banks
1	2	3	4	5	6	7	8	9			
2000	945 861	791 385	676 418	561 894	114 524	109 652	781	4 534	154 476		
2001	892 754	758 128	629 408	518 309	111 099	116 968	517	11 235	134 625		
2002	889 556	781 940	646 090	549 577	96 513	126 266	495	9 088	107 617		
2003	824 799	761 092	626 246	526 516	99 730	124 971	484	9 391	63 707		
2004	820 485	754 471	613 545	482 693	130 852	131 243	473	9 209	66 014		
2005	1 038 427	948 618	744 367	599 608	144 759	184 926	8 752	10 573	89 809		
2006	1 057 717	943 435	739 126	581 195	157 931	185 571	8 954	9 785	114 281		
2007	1 406 488	1 274 229	1 013 141	812 726	200 415	239 281	6 167	15 641	132 259		
2008	1 019 481	918 016	613 442	447 706	165 736	224 668	445	79 461	101 465		
2009	894 870	826 718	555 022	411 196	143 826	238 198	451	33 047	68 152		
2008 III	1 195 802	1 066 862	760 695	550 562	210 133	254 702	561	50 905	128 940		
2008 IV	1 019 481	918 016	613 442	447 706	165 736	224 668	445	79 461	101 465		
2009 I	1 028 511	937 896	621 563	472 345	149 218	229 184	446	86 702	90 615		
2009 II	1 010 463	927 630	631 318	486 904	144 414	220 161	655	75 496	82 833		
2009 III	933 523	861 527	599 608	455 416	144 192	217 044	456	44 420	71 996		
2009 IV	894 870	826 718	555 022	411 196	143 826	238 198	451	33 047	68 152		
2010 I	874 447	809 596	560 143	411 919	148 224	238 507	456	10 490	64 852		
2010 II	813 200	758 579	518 256	364 869	153 387	237 243	958	2 122	54 622		
2010 III	778 464	723 157	489 739	340 004	149 735	231 200	463	1 755	55 307		

Währungsreserven der Nationalbank / Reserve assets of the National Bank

Bestand am Jahres- und Quartalsende Stocks at year-end and end of quarter	Total (2 bis 5) (2 to 5)	Gold ⁷	Devisenanlagen ⁸	Reserveposition beim IWF	Sonderziehungsrechte (SZR)	Übrige ⁹
		Gold ⁷	Foreign currency investments ⁸	Reserve position in the IMF	Special drawing rights (SDRs)	Other ⁹
		1	2	3	4	5
2000	87 856	34 725	50 453	2 079	599	—
2001	87 031	32 982	50 581	2 666	802	—
2002	85 349	29 340	52 941	2 670	399	—
2003	86 047	27 128	56 312	2 562	46	—
2004	84 462	21 639	60 708	2 035	80	—
2005	75 794	28 050	46 585	1 080	79	—
2006	78 668	32 221	45 592	557	331	- 33
2007	85 029	34 776	49 468	406	282	97
2008	78 887	30 862	47 063	725	245	- 6
2009	139 664	38 186	94 680	1 231	5 556	12
2008 III	82 453	32 863	49 058	459	438	- 365
2008 IV	78 887	30 862	47 063	725	245	- 6
2009 I	91 840	34 899	55 846	794	299	2
2009 II	116 819	33 882	81 657	1 093	261	- 74
2009 III	123 636	34 670	82 105	1 242	5 623	- 4
2009 IV	139 664	38 186	94 680	1 231	5 556	12
2010 I	171 267	39 450	125 089	1 211	5 520	- 2
2010 II	276 334	45 018	224 891	1 139	5 408	- 123
2010 III	264 348	42 724	215 403	1 122	5 114	- 15

⁵ Bis 4. Quartal 2007 nur Derivate von Banken und Versicherungen. Ab 1. Quartal 2008 Derivate von allen Branchen.
Until Q4 2007, only derivatives issued by banks and insurance companies. As of Q1 2008, derivatives issued by all industries.

⁶ Geschäftsstellen in der Schweiz und im Fürstentum Liechtenstein, seit 1999 ohne Wertschriftenleihe. Seit dem 4. Quartal 2003 Änderung in der Berichterstattung der Banken.
Offices in Switzerland and in the Principality of Liechtenstein, since 1999, excluding securities lending. Since Q4 2003, there has been a change in bank reporting.

⁷ Seit dem 2. Quartal 2000 wird der Goldbestand zum Marktwert bewertet. Bis zum 1. Quartal 2000 wurde der Goldbestand zum offiziellen Paritätswert von 4 596 Franken pro Kilogramm ausgewiesen.
Since Q2 2000, gold holdings have been priced at market value. Until Q1 2000, they were valued at the official parity price of CHF 4,596 per kilogram.

⁸ Seit dem 2. Quartal 2005 ohne freie Aktiven.
Since Q2 2005, excluding free assets.

⁹ Seit dem 2. Quartal 2003 werden die Währungshilfekredite bei den übrigen Aktiven verbucht.
Since Q2 2003, monetary assistance loans have been shown under other assets.

R3 Auslandvermögen – Passiven Switzerland's international investment position – liabilities

In Millionen Franken / In CHF millions

Ausländische Direktinvestitionen in der Schweiz¹ / Foreign direct investment in Switzerland¹

Bestand am Jahres- und Quartalsende Stocks at year-end and end of quarter	Total (2 + 5)	Beteiligungskapital Equity capital		Forderungen und Verpflichtungen ausländischer Investoren gegenüber nichtfinanziellen Tochtergesellschaften, Beteiligungen und Filialen in der Schweiz Claims and liabilities of non-resident investors towards resident non-financial subsidiaries, associate companies and branches		
		1	2	Verpflichtungen Liabilities	Forderungen Claims	Nettovelbstpflichtungen (3 + 4) Net liabilities (3 + 4)
2000	142 055			139 550	12 732	- 10 227
2001	148 887	148 721	14 030	- 13 864	166	
2002	173 080	169 178	16 103	- 12 201	3 902	
2003	200 666	189 246	29 076	- 17 656	11 420	
2004	223 694	219 099	29 689	- 25 095	4 594	
2005	223 636	222 354	33 695	- 32 413	1 282	
2006	328 174	293 811	73 456	- 39 093	34 363	
2007	397 667	404 677	93 817	- 100 827	- 7 010	
2008	474 835	454 638	108 545	- 88 348	20 197	
2009	512 788	503 431	98 841	- 89 484	9 357	
2008 III	465 555	443 128	98 768	- 76 340	22 427	
2008 IV	474 835	454 638	108 545	- 88 348	20 197	
2009 I	486 804	467 193	111 011	- 91 399	19 612	
2009 II	495 278	481 472	103 034	- 89 227	13 806	
2009 III	504 431	493 392	98 236	- 87 197	11 040	
2009 IV	512 788	503 431	98 841	- 89 484	9 357	
2010 I	545 014	506 888	91 713	- 53 588	38 125	
2010 II	558 828	516 829	98 135	- 56 136	41 999	
2010 III	559 926	521 913	97 686	- 59 673	38 013	

Ausländische Portfolioinvestitionen in der Schweiz sowie Derivate und Strukturierte Produkte Foreign portfolio investment in Switzerland as well as derivatives and structured products

Bestand am Jahres- und Quartalsende Stocks at year-end and end of quarter	Total (2 + 5)	Schuldentitel Debt securities			Dividendenpapiere Equity securities			Derivate und Strukturierte Produkte ⁴ Derivatives and structured products ⁴
		Total (3 + 4)	Anleihen und Notes Bonds and notes	Geldmarktpapiere Money market paper	Total (6 + 7)	Aktien ² Shares ²	Kollektivanlagen ³ Collective investment schemes ³	
1	2	3	4	5	6	7	8	
2000	671 355	46 150	45 209	941	625 205	547 540	77 665	.
2001	586 562	47 011	46 430	582	539 550	463 426	76 124	.
2002	485 660	49 136	47 831	1 306	436 524	374 356	62 167	.
2003	556 790	58 785	57 675	1 110	498 005	431 847	66 158	.
2004	589 478	72 711	71 408	1 303	516 767	451 126	65 641	.
2005	773 126	68 017	66 638	1 379	705 109	622 793	82 316	60 411
2006	903 140	68 150	66 415	1 735	834 990	746 653	88 337	70 936
2007	882 077	65 365	63 479	1 886	816 712	716 378	100 334	75 938
2008	625 395	61 331	58 431	2 900	564 064	473 259	90 805	205 733
2009	705 805	57 540	53 502	4 038	648 265	554 938	93 327	132 709
2008 III	753 731	72 217	68 637	3 580	681 514	583 186	98 328	178 119
2008 IV	625 395	61 331	58 431	2 900	564 064	473 259	90 805	205 733
2009 I	568 223	57 174	54 512	2 662	511 049	417 173	93 876	166 613
2009 II	608 652	58 784	53 073	5 711	549 868	455 243	94 625	134 824
2009 III	691 651	57 226	52 801	4 424	634 425	537 564	96 861	154 076
2009 IV	705 805	57 540	53 502	4 038	648 265	554 938	93 327	132 709
2010 I	729 486	58 815	55 053	3 762	670 670	577 689	92 981	132 097
2010 II	687 914	70 337	58 201	12 136	617 576	528 616	88 960	154 548
2010 III	709 551	81 788	56 711	25 077	627 762	537 764	89 998	146 278

Übrige Passiven / Other foreign liabilities

Bestand am Jahres- und Quartalsende Stocks at year-end and end of quarter	Total (2 + 9)	Kredite aus dem Ausland (Verpflichtungen) Loans from abroad (liabilities)					an inländische Unternehmen To resident companies	an die öffentliche Hand To general government	an die Nationalbank To the Swiss National Bank	Übrige Other		
		Total (3 + 6 + 7 + 8)	an inländische Banken ⁵ To resident banks ⁵		an inländische Unternehmen To resident companies	an die öffentliche Hand To general government					an die Nationalbank To the Swiss National Bank	
			Total (4 + 5)	von Banken								von Kunden
				From banks								From non-banks
1	2	3	4	5	6	7	8	9				
2000	960 340	782 030	690 939	614 415	76 524	89 773	675	643	178 311			
2001	947 611	770 266	666 969	588 922	78 047	100 561	637	2 099	177 346			
2002	912 398	750 475	647 877	564 670	83 207	101 040	855	703	161 923			
2003	839 459	742 707	636 533	535 646	100 887	104 957	575	641	96 752			
2004	847 592	748 870	641 916	538 622	103 294	105 826	798	330	98 722			
2005	1 053 025	946 183	775 536	662 548	112 988	168 982	945	721	106 841			
2006	1 099 781	984 894	803 859	688 407	115 452	179 146	1 463	426	114 887			
2007	1 448 867	1 328 112	1 084 793	963 738	121 055	235 184	1 755	6 380	120 755			
2008	1 106 624	981 084	720 934	563 003	157 931	224 336	1 389	34 426	125 540			
2009	1 061 438	942 008	705 633	442 381	263 252	230 428	1 416	4 531	119 429			
2008 III	1 242 334	1 116 632	825 058	693 444	131 614	257 045	1 499	33 030	125 702			
2008 IV	1 106 624	981 084	720 934	563 003	157 931	224 336	1 389	34 426	125 540			
2009 I	1 158 065	1 032 561	793 121	583 890	209 231	224 840	1 371	13 230	125 504			
2009 II	1 166 585	1 041 568	813 122	583 661	229 461	215 815	1 338	11 294	125 017			
2009 III	1 067 048	947 070	727 231	473 407	253 824	213 828	1 323	4 688	119 978			
2009 IV	1 061 438	942 008	705 633	442 381	263 252	230 428	1 416	4 531	119 429			
2010 I	1 071 019	955 113	712 140	440 013	272 127	236 964	1 804	4 206	115 906			
2010 II	1 074 890	956 103	703 713	427 997	275 716	238 599	1 344	12 446	118 788			
2010 III	1 013 758	893 670	651 848	385 373	266 475	230 967	1 354	9 502	120 088			

- ¹ Ausländische Beteiligungen von 10% und mehr am Kapital von Unternehmen in der Schweiz und das Nettovermögen ausländischer Filialen in der Schweiz. Im 1. Quartal 2004 Erweiterung der Anzahl der befragten Unternehmen.
Foreign equity holdings of at least 10% in companies in Switzerland as well as the net assets of foreign branches in Switzerland. In Q1 2004, the number of companies included in the survey was increased.
- ² Bis 3. Quartal 2007 inklusive Anteile an kollektiven Kapitalanlagen mit Closed-End-Struktur.
Until Q3 2007, including units in collective investment schemes with a closed-ended structure.
- ³ Bis Ende 2004 nur *Anlagefondszertifikate*. Vom 1. Quartal 2005 bis 3. Quartal 2007 nur Anteile an kollektiven Kapitalanlagen mit Open-End-Struktur. Anteile an Kollektivanlagen mit Closed-End-Struktur wurden unter den *Aktien* verbucht. Ab 4. Quartal 2007 alle Anteile an Kollektivanlagen (sowohl mit Open-End als auch mit Closed-End-Struktur).
Until the end of 2004, containing exclusively *Investment fund certificates*. From Q1 2005 to Q3 2007, containing exclusively units in collective investment schemes with an open-ended structure. Units in collective investment schemes with a closed-ended structure were recorded under *Shares*. As of Q4 2007, including all units in collective investment schemes (both with an open-ended and a closed-ended structure).
- ⁴ Bis 4. Quartal 2007 nur Derivate von Banken und Versicherungen. Ab 1. Quartal 2008 Derivate von allen Branchen.
Until Q4 2007, only derivatives issued by banks and insurance companies. As of Q1 2008, derivatives issued by all industries.
- ⁵ Geschäftsstellen in der Schweiz und im Fürstentum Liechtenstein, seit 1999 ohne Wertschriftenleihe.
Offices in Switzerland and in the Principality of Liechtenstein, since 1999 excluding securities lending.

S11 Schweizerische Direktinvestitionen im Ausland – Ländergruppen¹ Swiss direct investment abroad – by geographical zone¹

Kapitalexporte^{2,3,4} / Capital outflows^{2,3,4}

In Millionen Franken / In CHF millions

		2005	2006	2007	2008	2009
		1	2	3	4	5
Industrie / Manufacturing						
Europa	Europe	6 314	26 039	17 141	11 171	2 847
EU ⁵	EU ⁵	5 583	22 227	10 177	5 860	9 775
Übriges Europa ⁶	Other European countries ⁶	731	3 813	6 964	5 311	- 6 929
Nordamerika	North America	16 344	17 339	6 282	17 480	3 278
Mittel- und Südamerika	Central and South America	2 716	7 004	207	- 3 838	4 250
Asien	Asia	1 159	4 517	2 841	13 856	2 341
Afrika	Africa	481	383	359	178	188
Ozeanien	Oceania	201	515	354	273	290
Alle Länder	All countries	27 214	55 798	27 184	39 120	13 195
Dienste / Services						
Europa	Europe	18 336	12 357	27 481	15 557	4 843
EU ⁵	EU ⁵	15 380	14 021	26 689	10 339	2 510
Übriges Europa ⁶	Other European countries ⁶	2 956	- 1 664	791	5 218	2 334
Nordamerika	North America	6 488	5 670	- 4 753	19 672	5 449
Mittel- und Südamerika	Central and South America	4 017	14 342	8 343	- 6 737	4 514
Asien	Asia	5 598	5 801	1 153	- 14 088	8 125
Afrika	Africa	1 250	427	1 232	3 619	2 495
Ozeanien	Oceania	748	677	604	2 756	- 2 440
Alle Länder	All countries	36 436	39 273	34 059	20 780	22 987
Total (alle Unternehmen) / Total (all companies)						
Europa	Europe	24 649	38 397	44 621	26 728	7 690
EU ⁵	EU ⁵	20 963	36 248	36 866	16 199	12 285
Übriges Europa ⁶	Other European countries ⁶	3 687	2 149	7 755	10 530	- 4 595
Nordamerika	North America	22 832	23 008	1 529	37 152	8 727
Mittel- und Südamerika	Central and South America	6 732	21 346	8 549	- 10 574	8 764
Asien	Asia	6 757	10 318	3 994	- 232	10 466
Afrika	Africa	1 731	810	1 591	3 797	2 684
Ozeanien	Oceania	949	1 192	958	3 030	- 2 150
Alle Länder	All countries	63 651	95 071	61 242	59 900	36 182

¹ Die Ländergruppeneinteilung entspricht der Geonomenklatur Eurostat.

The definition of geographical zones is based on the Eurostat geonomenclature.

² Minus (-) bedeutet einen Kapitalrückfluss in die Schweiz (Desinvestition).

The minus sign (-) indicates a return flow of capital into Switzerland (disinvestment).

³ Erweiterung des Erhebungskreises in den Jahren 1993 und 2004.

Expansion of the reporting population in 1993 and 2004.

⁴ Bis 1985 ohne Banken.

Until 1985, excl. banks.

⁵ Bis 1994 EU12, ab 1995 EU15, ab 2004 EU25, ab 2007 EU27.

Until 1994, EU12; as of 1995, EU15; as of 2004, EU25; as of 2007, EU27.

⁶ Bis 1994 inkl. Finnland, Österreich und Schweden; ab 2000 inkl. Guernsey, Jersey und Insel Man, exkl. Monaco; bis 2003 inkl. Baltische Länder, Malta, Polen, Slowakei, Slowenien, Tschechische Republik, Ungarn und Zypern; bis 2006 inkl. Bulgarien und Rumänien.

Until 1994, incl. Finland, Austria and Sweden; as of 2000, incl. Guernsey, Jersey and the Isle of Man, excl. Monaco; until 2003, incl. Baltic countries, Malta, Poland, Slovakia, Slovenia, Czech Republic, Hungary and Cyprus; until 2006, incl. Bulgaria and Romania.

S12 Schweizerische Direktinvestitionen im Ausland – Ländergruppen¹ Swiss direct investment abroad – by geographical zone¹

Kapitalbestand am Jahresende (Buchwert)^{2,3} / Capital stock at year-end (book value)^{2,3}

In Millionen Franken / In CHF millions

		2005	2006	2007	2008	2009
		1	2	3	4	5
Industrieunternehmen / Manufacturing companies						
Europa	Europe	105 312	133 330	154 280	162 524	161 727
EU ⁴	EU ⁴	86 328	109 944	121 785	128 280	130 287
Übriges Europa ⁵	Other European countries ⁵	18 983	23 385	32 495	34 244	31 440
Nordamerika	North America	49 137	61 647	69 137	80 539	80 783
Mittel- und Südamerika	Central and South America	34 416	51 963	52 169	42 225	46 167
Asien	Asia	15 398	18 583	20 048	32 291	34 922
Afrika	Africa	1 360	1 696	2 299	2 670	2 948
Ozeanien	Oceania	1 931	2 665	3 311	2 790	1 190
Alle Länder	All countries	207 555	269 882	301 244	323 038	327 735
Dienstleistungsunternehmen / Service companies						
Europa	Europe	183 046	179 618	213 972	221 128	269 838
EU ⁴	EU ⁴	162 920	164 094	196 453	195 389	247 375
Übriges Europa ⁵	Other European countries ⁵	20 126	15 523	17 520	25 739	22 463
Nordamerika	North America	75 856	99 923	88 112	104 752	119 196
Mittel- und Südamerika	Central and South America	59 300	93 344	74 383	72 593	84 661
Asien	Asia	30 131	37 397	38 809	33 835	40 679
Afrika	Africa	2 150	6 028	8 665	11 233	9 165
Ozeanien	Oceania	9 715	8 584	8 975	14 334	14 242
Alle Länder	All countries	360 197	424 894	432 916	457 876	537 781
Total (alle Unternehmen) / Total (all companies)						
Europa	Europe	288 358	312 947	368 253	383 652	431 565
EU ⁴	EU ⁴	249 248	274 039	318 237	323 669	377 662
Übriges Europa ⁵	Other European countries ⁵	39 110	38 909	50 015	59 983	53 903
Nordamerika	North America	124 993	161 570	157 249	185 291	199 978
Mittel- und Südamerika	Central and South America	93 715	145 306	126 552	114 818	130 828
Asien	Asia	45 529	55 980	58 858	66 126	75 600
Afrika	Africa	3 510	7 724	10 963	13 903	12 113
Ozeanien	Oceania	11 646	11 249	12 286	17 123	15 431
Alle Länder	All countries	567 751	694 777	734 160	780 913	865 517

¹ Die Ländergruppendefinition entspricht der Geonomenklatur Eurostat.
The definition of geographical zones is based on the Eurostat geomenclature.

² Erweiterung des Erhebungskreises in den Jahren 1993 und 2004.
Expansion of the reporting population in 1993 and 2004.

³ Bis 1985 ohne Banken.
Until 1985, excl. banks.

⁴ Bis 1985 EU10, ab 1986 EU12, ab 1995 EU 15, ab 2004 EU25, ab 2007 EU27.
Until 1985, EU10; as of 1986, EU12; as of 1995, EU15; as of 2004, EU25; as of 2007, EU27.

⁵ Bis 1985 inkl. Portugal und Spanien; bis 1994 inkl. Finnland, Österreich und Schweden; ab 2000 inkl. Guernsey, Jersey und Insel Man, excl. Monaco; bis 2003 inkl. Baltische Staaten, Malta, Polen, Slowakei, Slowenien, Tschechische Republik, Ungarn und Zypern; bis 2006 inkl. Bulgarien und Rumänien.
Until 1985, incl. Portugal and Spain, until 1994, incl. Finland, Austria and Sweden; as of 2000, incl. Guernsey, Jersey and the Isle of Man, excl. Monaco; until 2003, incl. Baltic countries, Malta, Poland, Slovakia, Slovenia, Czech Republic, Hungary and Cyprus; until 2006, incl. Bulgaria and Romania.

S13 Schweizerische Direktinvestitionen im Ausland – Ländergruppen¹ Swiss direct investment abroad – by geographical zone¹

Personalbestand im Ausland^{2,3} / Number of staff abroad^{2,3}

		2005	2006	2007	2008	2009
		1	2	3	4	5
Industrieunternehmen / Manufacturing companies						
Europa	Europe	519 412	559 814	579 432	584 019	555 367
EU ⁴	EU ⁴	477 333	511 544	537 127	539 334	512 005
Übriges Europa ⁵	Other European countries ⁵	42 079	48 270	42 305	44 685	43 362
Nordamerika	North America	191 214	206 923	206 574	214 613	201 904
Mittel- und Südamerika	Central and South America	122 798	130 401	135 864	135 794	134 247
Asien	Asia	201 699	236 242	257 150	274 558	279 001
Afrika	Africa	34 445	34 852	40 897	39 543	39 259
Ozeanien	Oceania	15 961	17 302	17 542	17 372	23 913
Alle Länder	All countries	1 085 528	1 185 533	1 237 459	1 265 899	1 233 690
Dienstleistungsunternehmen / Service companies						
Europa	Europe	453 729	523 236	708 598	765 120	763 507
EU ⁴	EU ⁴	399 963	427 891	635 959	672 255	667 678
Übriges Europa ⁵	Other European countries ⁵	53 767	95 345	72 640	92 864	95 829
Nordamerika	North America	146 854	152 532	170 230	190 957	181 627
Mittel- und Südamerika	Central and South America	87 659	91 421	107 715	109 666	107 892
Asien	Asia	171 405	191 179	230 227	237 103	254 826
Afrika	Africa	38 957	43 097	43 089	63 214	61 828
Ozeanien	Oceania	20 001	22 084	23 377	25 388	25 748
Alle Länder	All countries	918 605	1 023 548	1 283 237	1 391 446	1 395 427
Total (alle Unternehmen) / Total (all companies)						
Europa	Europe	973 141	1 083 050	1 288 030	1 349 139	1 318 873
EU ⁴	EU ⁴	877 296	939 435	1 173 085	1 211 589	1 179 683
Übriges Europa ⁵	Other European countries ⁵	95 845	143 615	114 945	137 550	139 190
Nordamerika	North America	338 068	359 455	376 805	405 570	383 530
Mittel- und Südamerika	Central and South America	210 457	221 821	243 579	245 460	242 139
Asien	Asia	373 104	427 420	487 377	511 660	533 827
Afrika	Africa	73 402	77 949	83 986	102 757	101 087
Ozeanien	Oceania	35 962	39 386	40 919	42 760	49 661
Alle Länder	All countries	2 004 133	2 209 081	2 520 696	2 657 345	2 629 117

¹ Die Ländergruppendefinition entspricht der Geonomenklatur Eurostat.
The definition of geographical zones is based on the Eurostat geonomenclature.

² Erweiterung des Erhebungskreises in den Jahren 1986, 1993 und 2004.
Expansion of the reporting population in 1986, 1993 and 2004.

³ Bis 1985 ohne Banken.
Until 1985, excl. banks.

⁴ Bis 1985 EU10, ab 1986 EU12, ab 1995 EU15, ab 2004 EU25, ab 2007 EU27.
Until 1985, EU10; as of 1986, EU12; as of 1995, EU15; as of 2004, EU25; as of 2007, EU27.

⁵ Bis 1985 inkl. Portugal und Spanien; bis 1994 inkl. Finnland, Österreich und Schweden; ab 2000 inkl. Guernsey, Jersey und Insel Man, excl. Monaco; bis 2003 inkl. Baltische Staaten, Malta, Polen, Slowakei, Slowenien, Tschechische Republik, Ungarn und Zypern; bis 2006 inkl. Bulgarien und Rumänien.
Until 1985, incl. Portugal and Spain, until 1994, incl. Finland, Austria and Sweden; as of 2000 incl. Guernsey, Jersey and the Isle of Man, excl. Monaco; until 2003, incl. Baltic countries, Malta, Poland, Slovakia, Slovenia, Czech Republic, Hungary and Cyprus; until 2006, incl. Bulgaria and Romania.

S21 Ausländische Direktinvestitionen in der Schweiz – Ländergruppen ¹ Foreign direct investment in Switzerland – by geographical zone ¹

Kapitalimporte ^{2,3} / Capital inflows ^{2,3}

In Millionen Franken / In CHF millions

	2005	2006	2007	2008	2009
	1	2	3	4	5
Alle Unternehmen / All companies					
Europa	24 000	45 553	42 970	- 9 357	76 187
EU ⁴	24 031	45 485	44 082	- 8 195	75 229
Übriges Europa ⁵	- 31	68	- 1 112	- 1 162	958
Nordamerika	- 26 048	8 953	4 825	20 853	- 35 213
Mittel- und Südamerika	878	162	- 8 816	5 142	- 11 208
Asien, Afrika und Ozeanien	- 14	147	- 45	- 231	- 425
Alle Länder	- 1 184	54 815	38 934	16 408	29 341

S22 Ausländische Direktinvestitionen in der Schweiz – Ländergruppen ¹ Foreign direct investment in Switzerland – by geographical zone ¹

Kapitalbestand am Jahresende (Buchwert) ³ / Capital stock at year-end (book value) ³

In Millionen Franken / In CHF millions

	2005	2006	2007	2008	2009
	1	2	3	4	5
Alle Unternehmen / All companies					
Europa	158 110	228 418	302 520	347 024	439 501
EU ⁴	155 108	225 201	300 439	343 754	428 690
Übriges Europa ⁵	3 002	3 217	2 080	3 271	10 812
Nordamerika	59 164	66 235	79 406	105 175	73 762
Mittel- und Südamerika	3 458	30 186	12 582	17 102	- 6 422
Asien, Afrika und Ozeanien	2 904	3 335	3 161	5 532	5 947
Alle Länder	223 636	328 174	397 667	474 834	512 789

¹ Die Ländergruppendefinition entspricht der Geonomenklatur Eurostat.
The definition of geographical zones is based on the Eurostat geonomenclature.

² Minus (-) bedeutet einen Kapitalabfluss aus der Schweiz (Desinvestition).
The minus sign (-) indicates an outflow of capital from Switzerland (disinvestment).

³ Erweiterung des Erhebungskreises in den Jahren 1993 und 2004.
Expansion of the reporting population in 1993 and 2004.

⁴ Bis 1985 EU10, ab 1986 EU12, ab 1995 EU 15, ab 2004 EU25, ab 2007 EU27.
Until 1985, EU10; as of 1986, EU12; as of 1995, EU15; as of 2004, EU25; as of 2007, EU27.

⁵ Bis 1985 inkl. Portugal und Spanien; bis 1994 inkl. Finnland, Österreich und Schweden; ab 2000 inkl. Guernsey, Jersey und Insel Man, excl. Monaco; bis 2003 inkl. Baltische Staaten, Malta, Polen, Slowakei, Slowenien, Tschechische Republik, Ungarn und Zypern; bis 2006 inkl. Bulgarien und Rumänien.
Until 1985, incl. Portugal and Spain, until 1994, incl. Finland, Austria and Sweden; as of 2000, incl. Guernsey, Jersey and the Isle of Man, excl. Monaco; until 2003, incl. Baltic countries, Malta, Poland, Slovakia, Slovenia, Czech Republic, Hungary and Cyprus; until 2006, incl. Bulgaria and Romania.

S23: Ausländische Direktinvestitionen in der Schweiz – Ländergruppen ¹ Foreign direct investment in Switzerland – by geographical zone ¹

Personalbestand in der Schweiz / Number of staff in Switzerland

	2005	2006	2007	2008	2009
	1	2	3	4	5

Unternehmen, die in der Erhebung der Direktinvestitionen erfasst werden ² / Companies included in data collection for direct investment statistics ²

	2005	2006	2007	2008	2009
Europa	167 112	178 081	195 540	207 971	215 051
EU ³	166 482	177 598	194 989	206 889	214 381
Übriges Europa ⁴	630	483	551	1 082	670
Nordamerika	29 208	31 086	30 357	32 507	27 812
Mittel- und Südamerika	1 313	1 754	1 522	1 992	1 335
Asien, Afrika und Ozeanien	2 017	3 093	3 212	2 306	2 694
Alle Länder	199 650	214 014	230 631	244 777	246 892

Unternehmen, die nicht in der Erhebung der Direktinvestitionen erfasst werden ⁵ / Companies not included in data collection for direct investment statistics ⁵

	2005	2006	2007	2008	2009
Europa	90 219	102 927	108 745	113 486	125 206
EU ³	88 112	99 026	106 969	110 638	122 549
Übriges Europa ⁴	2 107	3 901	1 776	2 848	2 657
Nordamerika	23 900	25 897	28 274	28 681	32 939
Mittel- und Südamerika	5 444	7 391	7 909	7 133	7 406
Asien, Afrika und Ozeanien	4 780	4 673	4 354	5 402	6 632
Alle Länder	124 343	140 888	149 282	154 702	172 183

Alle Unternehmen / All companies

	2005	2006	2007	2008	2009
Europa	257 331	281 008	304 285	321 457	340 257
EU ³	254 594	276 624	301 958	317 527	336 930
Übriges Europa ⁴	2 737	4 384	2 327	3 930	3 327
Nordamerika	53 108	56 983	58 631	61 188	60 751
Mittel- und Südamerika	6 757	9 145	9 431	9 125	8 741
Asien, Afrika und Ozeanien	6 797	7 766	7 566	7 708	9 326
Alle Länder	323 993	354 902	379 913	399 479	419 075

¹ Die Ländergruppeneinteilung entspricht der Geonomenklatur Eurostat.
The definition of geographical zones is based on the Eurostat geonomenclature.

² Erweiterung des Erhebungskreises im Jahr 2004.
Expansion of the reporting population in 2004.

³ Bis 2003 EU15, ab 2004 EU25, ab 2007 EU27.
Until 2003, EU15, as of 2004, EU25; as of 2007, EU27.

⁴ Bis 2003 inkl. Baltische Staaten, Malta, Polen, Slowakei, Slowenien, Tschechische Republik, Ungarn und Zypern; bis 2006 inkl. Bulgarien und Rumänien.
Until 2003, incl. Baltic countries, Malta, Poland, Slovakia, Slovenia, Czech Republic, Hungary and Cyprus; until 2006, incl. Bulgaria and Romania.

⁵ Quelle: Bundesamt für Statistik (BFS).
Source: Swiss Federal Statistical Office (SFSO).

T1 Konsumentenpreise im Ausland Consumer prices abroad

Veränderung gegenüber dem entsprechenden Vorjahresmonat / Change from the corresponding month of the previous year

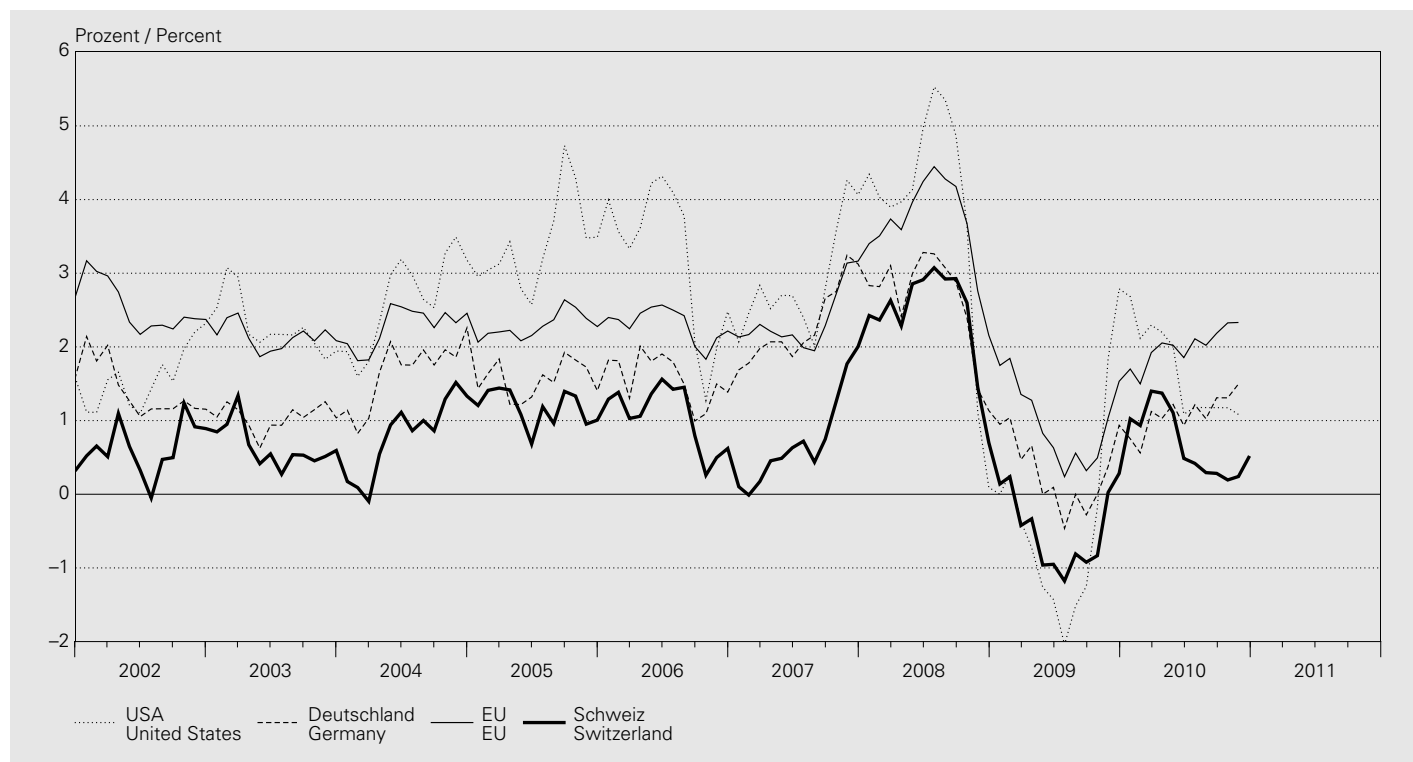

In Prozent / In percent

Jahresmittel Monat	USA United States	Japan	Deutschland Germany	Frankreich France	Italien Italy	Vereinigtes Königreich United Kingdom	EU	OECD	Schweiz Switzerland
Annual average Month	1	2	3	4	5	6	7	8	9
2001	2.8	-0.8	2.0	1.6	2.8	1.2	3.2	3.7	1.0
2002	1.6	-0.9	1.4	1.9	2.5	1.3	2.5	2.8	0.6
2003	2.3	-0.2	1.0	2.1	2.7	1.4	2.1	2.5	0.6
2004	2.7	0.0	1.7	2.1	2.2	1.3	2.3	2.4	0.8
2005	3.4	-0.3	1.6	1.7	2.0	2.0	2.3	2.6	1.2
2006	3.2	0.2	1.6	1.7	2.1	2.3	2.3	2.6	1.1
2007	2.9	0.1	2.3	1.5	1.8	2.3	2.4	2.5	0.7
2008	3.8	1.4	2.6	2.8	3.3	3.6	3.7	3.7	2.4
2009	-0.3	-1.4	0.3	0.1	0.8	2.2	1.0	0.5	-0.5
2010	1.5	0.7
2009 12	2.8	-1.7	0.9	0.9	1.0	2.8	1.5	1.9	0.3
2010 01	2.7	-1.3	0.8	1.1	1.3	3.4	1.7	2.0	1.0
2010 02	2.1	-1.1	0.6	1.3	1.2	3.0	1.5	1.9	0.9
2010 03	2.3	-1.1	1.1	1.6	1.4	3.4	1.9	2.1	1.4
2010 04	2.2	-1.2	1.0	1.7	1.5	3.7	2.1	2.1	1.4
2010 05	2.0	-0.9	1.2	1.6	1.4	3.3	2.0	2.0	1.1
2010 06	1.1	-0.7	0.9	1.5	1.3	3.2	1.9	1.5	0.5
2010 07	1.2	-0.9	1.2	1.7	1.7	3.1	2.1	1.6	0.4
2010 08	1.2	-0.9	1.0	1.4	1.6	3.1	2.0	1.5	0.3
2010 09	1.2	-0.6	1.3	1.6	1.6	3.0	2.2	1.7	0.3
2010 10	1.2	0.2	1.3	1.6	1.7	3.1	2.3	1.9	0.2
2010 11	1.1	0.1	1.5	1.6	1.7	3.2	2.3	1.8	0.2
2010 12	1.9	0.5

T2 Arbeitslosigkeit im Ausland Unemployment abroad

Arbeitslose in Prozent der Erwerbsbevölkerung / Unemployment in percent of the economically active population
Saisonbereinigte, standardisierte Werte der OECD¹ / Seasonally adjusted, standardised values of the OECD¹

Jahresmittel Quartals- mittel Monat	USA	Japan	Deutschland	Frankreich	Italien	Vereinigtes Königreich	EU	OECD
Annual average Quarterly average Month	United States	Japan	Germany	France	Italy	United Kingdom	EU	OECD
	1	2	3	4	5	6	7	8
2001	4.7	5.0	7.6	8.3	9.1	5.0	8.5	6.5
2002	5.8	5.4	8.4	8.6	8.6	5.1	8.9	7.1
2003	6.0	5.2	9.3	9.0	8.5	5.0	9.0	7.3
2004	5.5	4.7	9.8	9.2	8.0	4.7	9.1	7.1
2005	5.1	4.4	10.6	9.3	7.7	4.8	8.9	6.8
2006	4.6	4.1	9.8	9.2	6.8	5.4	8.2	6.2
2007	4.6	3.9	8.4	8.4	6.2	5.3	7.2	5.8
2008	5.8	4.0	7.3	7.8	6.8	5.6	7.0	6.1
2009	9.3	5.1	7.5	9.5	7.8	7.6	8.9	8.3
2010
2008 IV	7.0	4.1	7.1	8.2	6.9	6.3	7.5	6.7
2009 I	8.2	4.5	7.3	9.0	7.4	7.0	8.2	7.6
2009 II	9.3	5.1	7.6	9.5	7.6	7.7	8.9	8.3
2009 III	9.6	5.4	7.6	9.6	8.0	7.8	9.2	8.6
2009 IV	10.0	5.2	7.5	9.9	8.3	7.8	9.4	8.7
2010 I	9.7	4.9	7.2	9.9	8.4	7.9	9.6	8.6
2010 II	9.7	5.2	6.9	9.8	8.4	7.8	9.6	8.6
2010 III	9.6	5.1	6.8	9.9	8.2	7.7	9.6	8.5
2010 IV
2009 12	10.0	5.2	7.4	9.9	8.4	7.7	9.5	8.7
2010 01	9.7	4.9	7.3	9.9	8.3	7.9	9.5	8.7
2010 02	9.7	4.9	7.3	9.9	8.4	7.9	9.6	8.6
2010 03	9.7	5.0	7.1	9.8	8.5	7.8	9.6	8.6
2010 04	9.9	5.1	7.0	9.8	8.5	7.8	9.6	8.7
2010 05	9.7	5.2	6.9	9.8	8.5	7.7	9.6	8.6
2010 06	9.5	5.3	6.9	9.8	8.3	7.8	9.6	8.5
2010 07	9.5	5.2	6.8	9.8	8.3	7.7	9.6	8.5
2010 08	9.6	5.1	6.8	9.9	8.1	7.7	9.5	8.5
2010 09	9.6	5.0	6.7	9.9	8.3	7.8	9.6	8.5
2010 10	9.6	5.1	6.7	9.8	8.6	..	9.6	8.6
2010 11	9.8	5.1
2010 12

¹ Arbeitslosenquote Schweiz, saisonbereinigt, aber nicht standardisiert, siehe Tabelle N3.
For Switzerland's unemployment rate (seasonally adjusted but not standardised), cf. table N3.

T3 Bruttoinlandprodukt wichtiger Handelspartner Gross domestic product of major trading partners

Saisonbereinigte, reale Werte / Seasonally adjusted, real values
Veränderung gegenüber der Vorperiode¹ / Change from the previous period¹
In Prozent / In percent

Jahr Quartal	USA	Japan	Deutschland	Frankreich	Italien	Vereinigtes Königreich	Schweiz
Year Quarter	United States	Japan	Germany	France	Italy	United Kingdom	Switzerland
	1	2	3	4	5	6	7
2000	4.1	2.8	3.5	4.1	3.9	3.9	3.6
2001	1.1	0.2	1.4	1.8	1.7	2.5	1.2
2002	1.8	0.3	0.0	1.1	0.5	2.1	0.4
2003	2.5	1.5	-0.2	1.1	0.1	2.8	-0.2
2004	3.6	2.7	0.7	2.3	1.4	3.0	2.5
2005	3.1	1.9	0.9	2.0	0.8	2.2	2.6
2006	2.7	2.0	3.6	2.4	2.1	2.8	3.6
2007	1.9	2.3	2.8	2.3	1.4	2.7	3.6
2008	—	-1.2	0.7	0.1	-1.3	-0.1	1.9
2009	-2.6	-6.3	-4.7	-2.5	-5.1	-4.9	-1.9
2008 III	-4.0	-4.6	-1.8	-1.0	-4.4	-3.5	-2.8
2008 IV	-6.8	-11.9	-8.5	-6.0	-7.9	-8.1	-4.3
2009 I	-4.9	-19.9	-13.1	-5.7	-10.9	-8.6	-3.8
2009 II	-0.7	11.3	1.9	0.7	-1.1	-3.2	-2.0
2009 III	1.6	-1.2	2.8	0.6	1.7	-1.1	2.6
2009 IV	5.0	5.7	1.3	2.5	-0.2	1.9	2.8
2010 I	3.7	6.8	2.3	0.8	1.7	1.2	3.7
2010 II	1.7	3.0	9.5	2.4	1.9	4.6	3.1
2010 III	2.6	4.5	2.8	1.2	1.0	2.9	2.8

¹ Quartalsdaten: Veränderungsdaten auf das Jahr hochgerechnet.
Quarterly data: rates of change are annualised.

T4 Ertragsbilanz wichtiger Handelspartner Current accounts of major trading partners

Saldo in Milliarden US-Dollar / Balance in USD billions

Jahr Quartal	USA	Japan	Deutschland	Frankreich	Italien	Vereinigtes Königreich	Schweiz
Year Quarter	United States	Japan	Germany	France	Italy	United Kingdom	Switzerland
	1	2	3	4	5	6	7
2000	-416.4	119.7	-32.3	19.7	-5.8	-38.8	30.1
2001	-397.2	87.8	0.4	23.6	-0.7	-30.3	20.9
2002	-458.1	112.4	41.1	18.0	-9.4	-27.9	24.9
2003	-520.7	136.2	46.9	12.9	-19.4	-30.0	43.4
2004	-630.5	172.1	128.0	11.0	-16.5	-45.4	48.6
2005	-747.6	165.8	142.8	-10.3	-29.7	-59.4	52.4
2006	-802.6	170.5	189.1	-13.0	-47.8	-82.0	58.1
2007	-718.1	210.5	254.6	-26.6	-51.6	-71.1	38.7
2008	-668.9	156.6	246.1	-54.8	-78.1	-41.2	11.6
2009	-378.4	142.2	165.5	-51.9	-66.2	-27.1	57.3
2008 III	-191.6	39.0	52.7	-13.1	-11.7	-15.1	-6.4
2008 IV	-150.1	18.4	52.2	-12.7	-22.2	-11.3	6.4
2009 I	-80.2	27.1	30.5	-5.8	-24.5	-6.4	8.5
2009 II	-83.1	33.4	28.9	-20.1	-16.8	-14.5	14.4
2009 III	-111.6	43.7	36.2	-4.4	-9.1	-6.1	15.3
2009 IV	-103.5	38.0	69.9	-21.6	-15.8	0.0	19.1
2010 I	-91.8	55.5	43.9	-5.6	-25.2	-20.3	18.3
2010 II	-119.4	39.2	32.9	-14.7	-18.7	-9.7	17.1
2010 III	20.5

Stichwortverzeichnis

Die Tabellen mit ergänzendem Kleinbuchstaben in der Tabellennummer (Beispiel: Q1a und Q3a als Erweiterung von den Tabellen Q1 und Q3) werden im Internet publiziert.

- A**
AHV, Anlagen des Ausgleichsfonds D7
Aktien F1, F4–F8
Aktienindizes
 Ausländische F8
 Schweizerische F7
Aktiven
 Auslandvermögen R2
 Portfolioinvestitionen nach Land des Emittenten R5a
 der Banken D11–D3
 der SNB A1
Anlagefonds (*siehe* Kollektive Kapitalanlagen) D61–D63
Anleihensemissionen
 für Schuldner im Ausland (in CHF) F1, F3
 für Schuldner im Inland F1, F2
Anleihen von Schuldnern im Ausland, Renditen E4
Anleihen von Schuldnern in der Schweiz, Renditen E4
Arbeitslosenquote N3, T2
Arbeitsmarkt N3
 Arbeitslosigkeit N3, T2
 Kurzarbeit N3
 nach Geschlecht N12
 nach Wirtschaftsabteilungen N11
 Offene Stellen N3
 Stellensuchende N3
 Teilzeit N11
 Vollzeit N11
Arbeitszeit N2
Auftragsbestand in der Industrie M2
Auftragseingang in der Industrie M1, M2
Ausfuhren (*siehe* Exporte)
Ausgaben H1
Ausgleichsfonds der AHV, Anlagen D7
Auslandvermögen
 Aktiven R2
 Portfolioinvestitionen nach Land des Emittenten R5a
 Passiven R3
 Übersicht R1
 Währungen R4a
Ausländische Direktinvestitionen in der Schweiz Q3, Q3a, R3, S21–S23b
Auslandverschuldung der Schweiz R6a
Aussenhandel
 nach Ländern I3
 nach Verwendungszweck I1
 nach Warenarten I2
Ausweis der SNB A1
- B**
Bancomat C2
Bankbilanzen
 Kredite D2
 nach Bilanzpositionen D11
 nach Währungen D12
Banken
 Bankeinlagen, Zinssätze E2, E2a
 Bilanzen (*siehe* Bankbilanzen)
 Kassenobligationen, Zinssätze E2, E2a
 Kredite D2, D3, D31a
 Liquidität B3, B4
 Mindestreserven A6, B31
 Sichteinlagen, Zinssätze E2, E2a
 Spareinlagen, Zinssätze E2, E2a
 Termingeldanlagen, Zinssätze E2, E2a
 Treuhandgeschäfte D4
 Wertschriftenbestände (*siehe* Wertschriftenbestände in Kundendepots der Banken)
Bargeldumlauf A2, B2
Bauausgaben K1
Baupreisindizes O41
Bautätigkeit, Wohnbau K2
Bauvorhaben K1
Beschäftigte (*siehe auch* Arbeitsmarkt) N11
Bilanzpositionen
 der Banken D11, D12
 der SNB A1
Börse
 Aktienindizes
 Ausländische F8
 Schweizerische F7
 Kapitalisierung F5
 Wertschriftenumsätze F6
Bruttoinlandsprodukt
 Verwendungsart
 Nominal P1
 Real P2, P3, P5, T3
- Einkommensart P4
Wichtiger Handelspartner T3
Bruttonationaleinkommen
 Nominal P4
 Real P5
Bruttoschulden H1
Bruttoschuldenquote H1
Bund
 Anleihen, Emissionen F2
 Auftraggeber, Bau K1
 Ausgaben H1, K1
 Bauausgaben K1
 Bauvorhaben K1
 Bruttoschulden H1
 Bruttoschuldenquote H1
 Einnahmen H1
 Finanzierungssaldo H1
 Geldmarktbuchforderungen, Rendite E1
 Obligationen, Rendite E4
- C**
Checks C2
- D**
Debitkarten C2
Detailhandelsumsätze L1
Devisenanlagen der SNB A1, A32, R2
Devisenkurse G1, G1a
Devisenreserven (*siehe* Währungsreserven)
Direktinvestitionen
 Ausländische in der Schweiz Q3, Q3a, R3, S21–S23b
 Schweizerische im Ausland Q3, Q3a, R2, S11–S13b
- E**
Edelmetallpreise O3
Eidgenössische Geldmarktbuchforderungen, Rendite E1
Eidgenössische Obligationen, Rendite E4
Eigene Schuldverschreibungen A1
Einfuhren (*siehe* Importe)
Einnahmen H1
Emissionen
 Aktien F1, F4
 Anleihen (*siehe* Anleihensemissionen)
Engpassfinanzierungsfazilität, Sondersatz A7
Erdölpreis O3
Ertragsbilanz (Zahlungsbilanz) Q1, Q1a, T4
Erwerbstätige (*siehe auch* Arbeitsmarkt) N12
Exporte
 Kapital F1, F3, Q3, Q3a, S11–S11b
 Waren I1–I3
- F**
Festverzinsliche Hypotheken, Zinssätze E3, E3a, E3b, E3c
Festverzinsliche Investitionskredite, Zinssätze E3, E3a, E3b, E3c
Finanzen, öffentliche H1
Finanzierungssaldo H1
Fonds
 Anlagefonds (*siehe* Kollektive Kapitalanlagen) D61–D63
 Anlagen des Ausgleichsfonds der AHV D7
Fremdenverkehr L2, Q1, Q1a
Fremdwährungskurse G1, G1a
- G**
Geldausgabegeräte C2
Geldmarktbuchforderungen, Eidgenössische Rendite E1
Geldmarktsätze E1
Geldmengen
 Geldmengen M₁, M₂ und M₃ B2
 Notenbankgeldmenge B1
 Saisonbereinigte Notenbankgeldmenge B1
Geldpolitische Operationen A51
Geldumlauf
 Bargeldumlauf A2, B2
 Münzumlauf A2
 Notenumlauf A1, A2, B1
Gemeinden
 Anleihen, Emissionen F2
 Auftraggeber, Bau K1
 Ausgaben H1, K1
 Bauausgaben K1
 Bauvorhaben K1
 Bruttoschulden H1
 Bruttoschuldenquote H1
 Einnahmen H1
 Finanzierungssaldo H1

Die Tabellen mit ergänzendem Kleinbuchstaben in der Tabellennummer (Beispiel: Q1a und Q3a als Erweiterung von den Tabellen Q1 und Q3) werden im Internet publiziert.

Gemeldete offene Stellen N3
Gesamtliquidität – Liquidität II B4
Girokonten inländischer Banken A1, B1
Gold der SNB A1, R2
Goldpreis O3

H

Handelsbilanz I1–I3, Q1, Q1a
Hypothekarsätze E2, E2a
Hypotheken
mit Bindung an den Libor-Zinssatz E2a
mit fester Verzinsung E2, E2a
mit variabler Verzinsung E2, E2a

I

Immobilienpreisindizes O43, O43a
Importe
Kapital Q3, Q3a, S21–S21b
Waren I1–I3, Q1, Q1a
Importpreisindex O2
Index
Aktien F7, F8
Auftragsbestand in der Industrie M2
Auftragseingang in der Industrie, BFS M2
Auftragseingang, Swissmem M1
Baukosten, Wohnbau O42
Baupreise O41
Detailhandelsumsätze L1
Immobilienpreise O43, O43a
Importpreise O2
Industrielle Produktion M2, M3
Inflationsraten O11, O15, T1
Konsumentenpreise O11–O15, T1
Konsumentenstimmung L3
Löhne O5
Preis des Gesamtangebots O2
Produktion in der Industrie M2, M3
Produzentenpreise O2
Rohwarenpreise O3
Swissmem M1
Teuerungsraten O11, O15, T1
Umsatz in der Industrie M2
Umsatz, Swissmem M1
Wechselkurse G2, G2a
Wohnbaukosten O42
Indizes (*siehe* Index)
Industrie
Auftragsbestand M2
Auftragseingang M1, M2
Produktion M2, M3
Umsatz M1, M2
Inflationsraten O11, O15, T1
Inländisch (*siehe* Schweizer/Schweizerische)
IWF, Reservepositon der SNB A1, A31, Q3, Q3a, R2

K

Kantone
Anleihen, Emissionen F2
Auftraggeber, Bau K1
Ausgaben H1, K1
Bauausgaben K1
Bauvorhaben K1
Bruttoschulden H1
Bruttoschuldenquote H1
Einnahmen H1
Finanzierungssaldo H1
Obligationen, Rendite E4
Kapitalbewegungen in Aktien inländischer Unternehmen F4
Kapitalexport F1, F3, Q3, Q3a, S11–S11b
Kapitalimport Q3, Q3a, S21–S21b
Kapitalisierung an der Schweizer Börse F5
Kapitalmarktbeanspruchung F1–F3
Kapitalverkehr (Zahlungsbilanz) Q3, Q3a
Kassazinssätze von Obligationen E4
Kassenliquidität – Liquidität I B3
Kassenobligationen, Zinssätze E2, E2a
Kerninflation
BFS O14, O15
SNB O15
Kollektive Kapitalanlagen D61–D63
Konsumentenpreise, Index O11–O15, T1
Konsumentenstimmung L3
Kontokorrentkredite, Zinssätze E3, E3a, E3c
Kredite D2, D3, D31a
Kreditkarten C2, C2a

Kundendepots (*siehe* Wertschriftenbestände in Kundendepots der Banken)

Kurse
Devisenkurse G1, G1a
Terminkurse des USD in CHF G3
Wechselkursindizes G2, G2a
Kurzarbeiter N3

L

Libor-Sätze A4, E1, E2a
Liquidität
Kassenliquidität – Liquidität I B3
Liquiditätsausweis (bis Ende 2004: Gesamtliquidität – Liquidität II) B4
Lohnindizes O5
Lombard
Satz bzw. Zins A7
Vorschüsse A1

M

M₁, M₂ und M₃ (Geldmengen) B2
Mindestreserven A6, B31
Monatsbilanzen der Banken D11, D12
Münzumschlag A2

N

Neue Kreditabschlüsse, Zinssätze E3, E3a, E3b, E3c
Notenbankgeldmenge B1
Notenumlauf A1, A2, B1

O

Obligationen (*siehe* Anleihen)
Obligationen der Eidgenossenschaft
Emissionswert F2
Renditen E4
Rückzahlungen F2
Offene Stellen N3
Öffentliche Finanzen H1
Offizielle Zinssätze A7
P
Passiven
Auslandvermögen R3
Banken D11, D12
SNB A1
Portfolioinvestitionen im Ausland, schweizerische Q3, Q3a, R2, R5a
Portfolioinvestitionen in der Schweiz, ausländische Q3, Q3a, R3
Postomat C2
Preise
Edelmetalle O3
Gold O3
Rohöl O3
Silber O3
weitere Preise (*siehe* Index)
Produktion in der Industrie M2, M3
Produzentenpreisindex O2

R

Rechnungsabschlüsse H1
Registrierte Arbeitslose N3
Registrierte Stellensuchende N3
Renditen (*siehe* Zinssätze)
Repo
Forderungen bzw. Verbindlichkeiten der SNB A1
Referenzzinssätze E11
Sätze der SNB A52
Reserveposition der SNB beim IWF A1, Q3, Q3a, R2
Rohöl O3
Rohwarenpreise O3

S

Saisonbereinigte Notenbankgeldmenge B1
SARON (Swiss Average Rate Overnight) E1, E11
Schulden
Auslandverschuldung der Schweiz R6a
Öffentliche Hand H1
Schweizer Börse (SIX)
Aktienindizes F7
Kapitalisierung F5
Wertschriftenumsätze F6
Schweizerische Aktienindizes F7
Schweizerische Direktinvestitionen im Ausland Q3, Q3a, R2, S11–S13b

Die Tabellen mit ergänzendem Kleinbuchstaben in der Tabellennummer (Beispiel: Q1a und Q3a als Erweiterung von den Tabellen Q1 und Q3) werden im Internet publiziert.

Schweizerische Nationalbank
Aktiven A1
Bilanzpositionen A1
Devisenanlagen A1, A3₂, R2
Eigene Schuldverschreibungen A1
Geldpolitische Operationen A5₁
Goldbestände A1, R2
Kerninflation O1₅
Passiven A1
Repo, Forderungen bzw. Verpflichtungen A1
Repo-Sätze A5₂
Reservepositionen beim IWF A1, A3₁, Q3, Q3_a, R2
SNB Bills A1
Stabilisierungsfonds A1
Tagesgeldsatz A5₂
Zielband der SNB A4, A7
Sichteinlagen (Geldmengen) B2
Sichteinlagen, Zinssätze E2, E2_a
SIC Swiss Interbank Clearing C1
Silberpreis O3
SIX (*siehe* Schweizer Börse)
SNB (*siehe* Schweizerische Nationalbank)
Sondersatz, Engpassfinanzierungsfazilität A7
Sonderziehungsrechte (IWF) G1, R2
Sozialversicherung
Ausgaben H1
Bruttoschulden H1
Bruttoschuldenquote H1
Einnahmen H1
Finanzierungssaldo H1
Spareinlagen
Bankbilanzen D1₁
Geldmengen B2
Zinssätze E2, E2_a
Sparzinsen E2, E2_a
Staat
Ausgaben H1
Bruttoschulden H1
Bruttoschuldenquote H1
Einnahmen H1
Finanzierungssaldo H1
Stabilisierungsfonds A1
Stellensuchende N3
Stimmung, Konsumentenstimmung L3
Swiss Interbank Clearing (SIC) C1
Swissmem-Indizes M1
SZR (IWF) G1, R2

T

Tagesgeldsatz A4₂, E1
T-Bills E1
Teilzeitbeschäftigte N1₁
Termineinlagen (Geldmengen) B2
Termingeldanlagen, Zinssätze E2, E2_a
Terminkurse des USD in CHF G3
Teuerungsraten O1₁, O1₅, T1
Tourismus L2, Q1, Q1_a
Trading Gains P5
Treuhandgeschäfte D4

U

Überschuss, öffentliche Hand H1
Umsatz in der Industrie M1, M2
Umsätze an der Schweizer Börse F6
Umsätze im Detailhandel L1

V

Variabelverzinsliche Hypotheken, Zinssätze E3, E3_a, E3_c
Vermögensübertragungen (Zahlungsbilanz) Q2
Verschuldung der Schweiz gegenüber dem Ausland R6_a
Volkswirtschaftliche Gesamtrechnung P1, P2, P3, P4, P5
Vollzeitbeschäftigte N1₁

W

Währungen
Auslandvermögen R4_a
Bankbilanzen D1₂
Währungsreserven A1, A3₁, A3₂, B1, R2
Wechselkurse G1, G1_a
Wechselkursindizes G2, G2_a
Wertschriftenbestände in Kundendepots der Banken
nach Anlagewährung D5_{1a}, D5_{2a}
nach Domizil des Emittenten D5_{1a}, D5_{2a}
nach Wertschriftenkategorie D5₁, D5_{1a}, D5_{1b}
nach Wirtschaftssektor D5_{1b}, D5₂, D5_{2a}

Wertschriftenumsätze der Schweizer Börse F6
Wohnbaukostenindizes O4₂
Wohnbautätigkeit K2

Z

Zahlungsbilanz
Ertragsbilanz Q1, Q1_a, T4
Kapitalverkehr Q3, Q3_a
Vermögensübertragungen Q2
Zahlungsverkehr
Karten und Checks C2
Kreditkarten C2_a
Swiss Interbank Clearing (SIC) C1
Zielband der SNB A4
Zinssätze A4, A5₂, E1–E4
Anleihen von Schuldnern im Ausland E4
Anleihen von Schuldnern in der Schweiz E4
Bankeinlagen E2, E2_a
Eidgenössische Geldmarktbuchforderungen E1
Festverzinsliche Hypotheken E3, E3_a, E3_b, E3_c
Festverzinsliche Investitionskredite E3, E3_a, E3_b, E3_c
Geldmarksätze E1
Hypotheken E2, E2_a
Kassazinssätze von Obligationen E4
Kassenobligationen E2, E2_a
Kontokorrentkredite E3, E3_a, E3_c
Libor-Sätze A4, E1, E2_a
Lombardsatz A7
Neue Kreditabschlüsse E3, E3_a, E3_b, E3_c
Obligationen E4
Offizielle Zinssätze A7
Publizierte Zinssätze E2, E2_a
Renditen von Obligationen E4
Repo-Sätze der SNB A5₂
SARON (Swiss Average Rate Overnight) E1, E1₁
Sichteinlagen E2, E2_a
Sondersatz, Engpassfinanzierungsfazilität A7
Spareinlagen E2, E2_a
Tagesgeld A5₂, E1
Termingeldanlagen E2, E2_a
Treasury Bills E1
Variabelverzinsliche Hypotheken E3, E3_a, E3_c
Zielband der SNB A4

Keyword index

All tables with a small letter (e.g. Q1a and Q3a as an extension of the tables Q1 and Q3) are published on the internet.

- A**
Accounts
Capital (*cf.* Capital transfers)
Current (balance of payments) Q1, Q1a, T4
Financial (balance of payments) Q3, Q3a
National P1, P2, P3, P4, P5
Assets
Of banks D11–D3
Of Switzerland's international investment position R2
Of the SNB A1
Automated teller machines (ATMs) C2
- B**
Balance of payments
Capital transfers Q2
Current account Q1, Q1a, T4
Financial account Q3, Q3a
Balance of trade I1–I3, Q1, Q1a
Balance sheet
Banks D11
By currency D12
Loans D2
SNB A1
Balance sheet items of the SNB A1
Banknotes in circulation A1, A2, B1
Banks
Balance sheets (*cf.* Balance sheet)
Deposits E2, E2a
Fiduciary business D4
Liquidity B3, B4
Loans D2, D3, D31a
Medium-term bank-issued notes, interest rates E2, E2a
Minimum reserves A6, B31
Savings deposits, interest rates E2, E2a
Securities holdings (*cf.* Securities holdings in custody accounts of banks)
Sight deposits, interest rates E2, E2a
Time deposits, interest rates E2, E2a
Bond issues
Of foreign borrowers F1, F3
Of Swiss borrowers F1, F2
Bond yields
Of foreign borrowers E4
Of Swiss borrowers E4
Bonds, Swiss Confederation
Issuing value F2
Redemptions F2
Yields E4
- C**
Call money rate E1
Cantons
Bonds, issues F2
Bonds, yields E4
Construction projects K1
Expenditure, construction K1
Expenditure, fiscal H1
Gross debt H1
Gross debt ratio H1
Net financial position H1
Ordering party, construction K1
Revenue, fiscal H1
Capital account (*cf.* Capital transfers)
Capital exports (*cf.* Capital outflows)
Capital inflows Q3, Q3a, S21–S22b
Capital market borrowing F1–F3
Capital movements in the shares of domestic companies F4
Capital outflows F1, F3, Q3, Q3a, S11, S11b
Capital transfers (balance of payments) Q2
Capitalisation on the Swiss stock exchange F5
Cash liquidity – liquidity I B3
Cheques C2
Circulation of money
Coins A2
Currency A2, B2
Notes A1, A2, B1
Coins in circulation A2
Collective capital investments D61–D63
Confederation, Swiss
Bonds, issues F2
Bonds, yields E4
Construction projects K1
Expenditure, construction K1
Expenditure, fiscal H1
Gross debt H1
Gross debt ratio H1
Money market debt register claims, yield E1
Net financial position H1
Ordering party, construction K1
Revenue, fiscal H1
Construction
Expenditure K1
Price indices O41
Projects K1
Residential K2
Cost indices for residential buildings O42
Consumer confidence L3
Consumer prices, index
Abroad T1
In Switzerland O11–O15
Core inflation
SNB O15
Swiss Federal Statistical Office (SFSO) O14, O15
Cost of living, index O11–O15
Credit cards C2, C2a
Crude oil, price O3
Currency
Bank balance sheets D12
Foreign currency investments, SNB A1, A32, R2
In circulation A2, B2
Of Switzerland's international investment position R4a
Reserves (*cf.* Reserve assets)
Current account advance facilities, interest rates E3, E3a, E3c
Current account (balance of payments) Q1, Q1a, T4
Custody accounts (*cf.* Securities holdings in custody accounts of banks)
- D**
Day-to-day money (*cf.* Call money rate)
Debit cards C2
Debt
Public H1
Switzerland's external debt R6a
Direct investment
Abroad Q3, Q3a, R2, S11–S13b
In Switzerland Q3, Q3a, R3, S21–S23b
Domestic (*cf.* Swiss)
- E**
Employment
By economic activity N11
By gender N12
Full-time employees N11
Job seekers N3
Job vacancies N3
Jobless rate N3
Labour market N3
Part-time employees N11
Partial unemployment N3
Unemployment N3, T2
Working hours N2
Equities (*cf.* Shares)
Exchange (*see also* Stock Exchange)
Exchange rate indices G2, G2a
Foreign exchange rates G1, G1a
Forward rates of the USD in CHF G3
Expenditure, construction K1
Expenditure H1
Exports
Capital F1, F3, Q3, S11, S11b
Goods I1–I3
External debt, Switzerland's R6a
- F**
Federal bonds, yield E4
Federal money market debt register claims, yield E1
Fiduciary business D4
Finances, public H1
Financial account (balance of payments) Q3, Q3a
Fiscal balances H1
Foreign currency investments, SNB A1, A32, R2
Foreign direct investment (*cf.* Direct investment)
Foreign exchange rates G1, G1a
Foreign trade
By commodity group I2
By country I3
By intended use of goods I1
Forward exchange rate of the USD in CHF G3
Full-time employees N11
Funds
Collective capital investment D61–D63

All tables with a small letter (e.g. Q1a and Q3a as an extension of the tables Q1 and Q3) are published on the internet.

G

Gold holdings (SNB) A1, R2
 Gold price O3
 Gross debt H1
 Gross debt ratio H1
 Gross domestic income P5
 Gross domestic product
 Type of expenditure
 Nominal P1
 Real P2, P3, P5, T3
 Type of income P4
 Of major trading partners T3
 Gross national income
 Nominal P4
 Real P5

H

Holdings of securities in bank custody accounts
 By category of security D5₁, D5_{1a}, D5_{1b}
 By domicile of issuer D5_{1a}, D5_{2a}
 By economic sector D5_{1b}, D5₂, D5_{2a}
 By investment currency D5_{1a}, D5_{2a}
 Housing construction (*cf.* Residential construction)

I

IMF, reserve position of the SNB A1, A3₁, Q3, Q3_a, R2
 Imports
 Of capital Q3, Q3_a, S2₁–S2_{2b}
 Of goods I1–I3, Q1, Q1_a
 Import price index O2
 Index
 Construction costs for residential buildings O4₂
 Construction prices O4₁
 Consumer confidence L3
 Consumer prices O1₁–O1₅
 Costs of living O1₁–O1₅
 Exchange rate G2, G2_a
 Import price O2
 Industrial production M2, M3
 Inflation rate O1₁, O1₅, T1
 New orders, manufacturing M2
 New orders, Swissmem M1
 Orders on hand, manufacturing M2
 Producer prices O2
 Production, manufacturing M3
 Raw material prices O3
 Real estate prices O4₃, O4_{3a}
 Retail turnover L1
 Salaries O5
 Stocks F7, F8
 Swissmem (Swiss mechanical and electrical engineering industries)
 M1
 Total supply prices O2
 Turnover, manufacturing M2
 Turnover, Swissmem M1
 Wages O5
 Indices (*cf.* Index)
 Industrial production M2, M3
 Industry (*cf.* Manufacturing)
 Inflation rate O1₁, O1₅, T1
 Core inflation
 SNB O1₅
 Swiss Federal Statistical Office (SFSO) O1₄, O1₅
 Inflows of capital Q3, Q3_a, S2₁–S2_{2b}
 Interest rates (*cf.* Rates)
 International investment position
 Assets R2
 Swiss portfolio investment abroad, by country R5_a
 Currency R4_a
 Liabilities R3
 Overview R1
 Investment funds (*cf.* Collective capital investments) D6₁–D6₃
 Investment loans with fixed interest rates, interest rates E3, E3_a, E3_b, E3_c
 Issues
 Bonds
 Of foreign borrowers F1, F3
 Of Swiss borrowers F1, F2
 Shares F1, F4

J

Job market (*cf.* Employment)
 Job seekers N3
 Job vacancies N3
 Jobless rate N3

K

Key rates, international A7

L

Labour market (*see also* Employment) N3
 Liabilities
 Of Banks D1₁, D1₂
 Of Switzerland's international investment position R3
 Of the SNB A1
 Libor rate A4, E1, E2_a
 Liquidity
 Cash liquidity – liquidity I B3
 Liquidity Statement (until the end of 2004: Total liquidity – liquidity II) B4
 Liquidity-shortage financing facility A7
 Loans D2, D3, D3_{1a}
 Lombard
 Advances A1
 Rate A7

M

M₁, M₂ and M₃ (monetary aggregates) B2
 Manufacturing
 New orders M1, M2
 Orders on hand M2
 Production M2, M3
 Turnover M1, M2
 Medium-term bank-issued notes, interest rates E2, E2_a
 Minimum reserves A6, B3₁
 Monetary aggregates (M₁, M₂ and M₃) B2
 Monetary base B1
 Monetary base, seasonally adjusted B1
 Monetary policy operations A5₁
 Monetary target A4
 Money, circulation
 Coins A2
 Currency A2, B2
 Notes A1, A2, B1
 Money market debt register claims, yield E1
 Money market rates E1
 Money stocks (M₁, M₂ and M₃) B2
 Monthly bank balance sheets D1₁, D1₂
 Mortgage rates E2, E2_a
 Mortgages
 With Libor-linked rates, interest rates E2_a
 With fixed interest rates, interest rates E2, E2_a, E3, E3_a, E3_b, E3_c
 With variable interest rates, interest rates E2, E2_a, E3, E3_a, E3_c
 Municipalities
 Bond issues F2
 Construction projects K1
 Expenditure, construction K1
 Expenditure, fiscal H1
 Gross debt H1
 Gross debt ratio H1
 Net financial position H1
 Ordering party, construction K1
 Revenue, fiscal H1
 Mutual funds (*cf.* Collective capital investments) D6₁–D6₃

N

National accounts P1, P2, P3, P4, P5
 National index of consumer prices O1₁–O1₅
 Net financial position H1
 New loan agreements, interest rates E3, E3_a, E3_b, E3_c
 Notes in circulation A1, A2, B1

O

OASI (Old Age and Survivors' Insurance), investments of the compensation fund D7
 Official interest rates A7
 Orders in manufacturing
 New orders M1, M2
 Orders on hand M2
 Overnight money rate A5₂, E1

P

Partial unemployment N3
 Part-time employees N1₁
 Payment transactions
 Cards and cheques C2
 Credit cards C2_a
 Swiss Interbank Clearing (SIC) C1
 Portfolio investments
 Abroad Q3, Q3_a, R2, R5_a
 In Switzerland Q3, Q3_a, R3
 Precious metals prices O3

All tables with a small letter (e.g. Q1a and Q3a as an extension of the tables Q1 and Q3) are published on the internet.

Prices

Crude oil O3
Gold O3
Other prices (*cf.* Index)
Precious metals O3
Silver O3
Producer price index O2
Production, manufacturing M2, M3
Projects, construction K1

Public

Debt (*cf.* Debt)
Expenditure (*cf.* Expenditure)
Finances (*cf.* Finances)
Revenue (*cf.* Revenue)

Public sector

Expenditure, fiscal H1
Gross debt H1
Gross debt ratio H1
Net financial position H1
Revenue, fiscal H1

R

Range, target of the SNB A4

Rates

Bank deposits E2, E2a
Bonds E4
Bonds of borrowers abroad E4
Bonds of borrowers in Switzerland E4
Call money E1
Confederation bonds, Swiss E4
Current account advance facilities E3, E3a, E3c
Exchange rates G1, G1a
Federal money market debt register claims E1
Foreign exchange G1, G1a
Forward exchange rates of USD in CHF G3
Inflation O11, O15, T1
Interest rates, official A7
Investment loans with fixed interest rates E3, E3a, E3b, E3c
Key rates, international A7
Libor A4, E1, E2a
Liquidity-shortage financing facility A7
Lombard A7
Medium-term bank-issued notes E2, E2a
Money market E1
Mortgages with fixed interest rates E3, E3a, E3b, E3c
Mortgages with variable interest rates E2, E2a, E3, E3a, E3c
New loan agreements E3, E3a, E3b, E3c
Official interest rates, international A7
Overnight money A52, E1
Published E2, E2a
SARON (Swiss Average Rate Overnight) E1, E11
Savings E2, E2a
Sight deposits E2, E2a
SNB repo rates A52
Special rate, liquidity-shortage financing facility A7
Spot interest rates for bonds E4
Target range of the SNB A4
Time deposits E2, E2a
Tomorrow-next E1
Treasury bills, USA E1
Yields on bonds E4

Raw materials, prices O3

Real estate price index O43, O43a

Repo

Claims and liabilities of the SNB A1
Reference rates E11
SNB rates A52

Repurchase agreement (*cf.* Repo)

Reserve assets A1, A31, B1, R2

Reserve position of the SNB in the IMF A1, A31, Q3, Q3a, R2

Residential construction K2

Construction cost indices O42

Retail sales (*cf.* Retail turnover)

Retail turnover L1

Revenue H1

S

Salary/wage indices O5
SARON (Swiss Average Rate Overnight) E1, E11
Savings deposits, interest rates E2, E2a
Savings deposits (monetary aggregate) B2
Savings, interest rates E2, E2a
SDR (IMF) G1, R2
Seasonally adjusted monetary base B1
Securities turnover on the Swiss Stock Exchange (SIX) F6

Shares

Equity F1, F4, F5–F8
Short time employment N3
SIC (Swiss Interbank Clearing) C1
Sight deposits
Monetary aggregate B2
Of domestic banks A1, B1
Sight deposits, interest rates E2, E2a
Silver price O3
SIX (*cf.* Stock Exchange)
SNB (*cf.* Swiss National Bank)
SNB debt certificates (SNB Bills) A1
Social security schemes
Expenditure, fiscal H1
Gross debt H1
Gross debt ratio H1
Net financial position H1
Revenue, fiscal H1
Special drawing rights (IMF) G1, R2
Special rate, liquidity-shortage financing facility A7
Spot interest rates for bonds E4
Stability fund A1
Stock indices
Foreign F8
Swiss F7
Stock Exchange (SIX)
Capitalisation F5
Securities turnover F6
Stock indices
Foreign F8
Swiss F7
Stocks (*cf.* Shares)
Surplus
Public H1
Switzerland's external debt R6a
Swiss Confederation (*cf.* Confederation)
Swiss direct investment abroad Q3, Q3a, R2, S11–S13b
Swiss Interbank Clearing (SIC) C1
Swiss National Bank
Assets A1
Balance sheet items A1
Core inflation O15
Foreign currency investments A1, A32, R2
Gold holdings A1, R2
Liabilities A1
Monetary policy operations A51
Overnight money rate A52
Repo claims and liabilities A1
Repo rates A52
Reserve position in the IMF A1, A31, Q3, Q3a, R2
SNB debt certificates (SNB Bills) A1
Stability fund A1
Target range (monetary policy) A4
Swiss Stock Exchange (SIX) (*cf.* Stock Exchange)
Swiss stock indices F7
Swissmem indices M1

T

T-Bills, USA E1
Target range of the SNB (monetary policy) A4
Time deposits
Interest rates E2, E2a
Monetary aggregate B2
Total liquidity – liquidity II B4
Tourism L2, Q1, Q1a
Turnover
In manufacturing M1, M2
On the Swiss Stock Exchange F6
Trade balance I1–I3, Q1, Q1a
Trading Gains P5
Transactions, payment (*cf.* Payment transactions)
Transfers, capital (balance of payments) Q2
Travel (*cf.* Tourism)

U

Unemployment rate
Abroad T2
In Switzerland (*cf.* jobless rate)

V

Vacancies (employment) N3

All tables with a small letter (e.g. Q1a and Q3a as an extension of the tables Q1 and Q3) are published on the internet.

W

Wage/salary indices O5
Workforce (*cf.* Employment)
Working hours N2

Y

Yields (*cf.* Bonds)

Verzeichnis der Quellen bzw. Erhebungen Source index

Tabellen / Tables

	Erhebungsstellen	Data collected by
A7, E4, T3	Bank für Internationalen Zahlungsausgleich (BIZ) http://www.biz.org	Bank for International Settlements (BIS) http://www.bis.org
K1, K2, L1, L2, M2, M3, N11, N12, N2, O11, O12, O13, O14, O15, O2, O41, O5, P1, P2, P3, P4, P5, T1	Bundesamt für Statistik (BFS) http://www.statistik.admin.ch	Swiss Federal Statistical Office (SFSO) http://www.statistik.admin.ch
H1	Eidgenössische Finanzverwaltung (EFV) http://www.efv.admin.ch	Federal Finance Administration (FFA) http://www.efv.admin.ch/e/
I1, I2, I3	Eidgenössische Zollverwaltung (EZV) http://www.zoll.admin.ch	Federal Customs Administration (FCA) http://www.zoll.admin.ch
O42	Finanzverwaltung/Statistikdienste der Stadt Bern http://www.bern.ch	Finance administration/Statistical services of the City of Berne http://www.bern.ch
O42	Gebäudeversicherung des Kantons Luzern http://www.gvl.ch	Building insurance of the Canton of Lucerne http://www.gvl.ch
T4	Internationaler Währungsfonds (IWF) http://www.imf.org	International Monetary Fund (IMF) http://www.imf.org
T1, T2	OECD, Paris http://www.oecd.org	OECD, Paris http://www.oecd.org
O42	Office cantonal de la statistique, Genève (OCSTAT) http://www.geneve.ch/statistique	Cantonal office of statistics, Geneva (OCSTAT) http://www.geneve.ch/statistique
E1, E11, F5, F6, F7	Schweizer Börse (SIX Swiss Exchange AG) http://www.six-group.com	SIX Swiss Exchange Ltd http://www.six-group.com
A1, A2, A31, A32, A4, A51, A52, A6, A7, B1, B2, B3, B31, B4, C1, C2, D11, D12, D13, D14, D2, D3, D4, D51, D52, D61, D62, D63, E1, E2, E3, E4, F1, F2, F3, F4, G1, G2, G3, O15, O3, Q1, Q2, Q3, R1, R2, R3, S11, S12, S13, S21, S22, S23	Schweizerische Nationalbank (SNB) http://www.snb.ch	Swiss National Bank (SNB) http://www.snb.ch/en
L3, N3, P1, P2	Staatssekretariat für Wirtschaft (seco) http://www.seco-admin.ch	State Secretariat for Economic Affairs (seco) http://www.seco-admin.ch
O42	Statistisches Amt der Stadt Zürich http://www.statistik-stadt-zuerich.info	Statistical office of the City of Zurich http://www.statistik-stadt-zuerich.info
M1	Swissmem, Verbände ASM und VSM der schweizerischen Maschinen-, Elektro- und Metallindustrie http://www.swissmem.ch	Swissmem, ASM and VSM associations of the Swiss mechanical and electrical engineering industries http://www.swissmem.ch
F8	World Federation of Exchanges, Paris http://www.world-exchanges.org	World Federation of Exchanges, Paris http://www.world-exchanges.org
O43	Wüest & Partner AG, Zürich http://www.wuestundpartner.ch	Wüest & Partner AG, Zurich http://www.wuestundpartner.ch
D7	Zentrale Ausgleichsstelle, Ausgleichsfonds der Alters- und Hinterlassenenversicherung (AHV), Genf http://www.ahv.ch	Central Compensation Office, Compensation Fund of the Old Age and Survivors' Insurance (OASI), Geneva http://www.ahv.ch

Schweizerische Nationalbank Statistisches Monatsheft

Swiss National Bank Monthly Statistical Bulletin

Beilage: Internet Tabellen

Alle folgenden Dokumente werden nur im Internet publiziert,
in der gedruckten Fassung fehlen diese Tabellen.

Enclosed: Internet tables

All of the following tables are published on the SNB website only.
They are not included in the printed version.

C2a Zahlungsverkehr mit Kreditkarten Payment transactions with credit cards

Zahlungen mit inländischen Kreditkarten im In- und Ausland (AMEX, MC, Diners, Visa) ¹
Payments with Swiss credit cards in Switzerland and abroad (AMEX, MC, Diners, Visa) ¹

Jahr Monat	Inland Domestic			Ausland Foreign		
	Transaktionen in Tausend	Betrag in Millionen Franken	Betrag pro Transaktion in Franken	Transaktionen in Tausend	Betrag in Millionen Franken	Betrag pro Transaktion in Franken
Year Month	Transactions in thousands	Amount in CHF millions	Amount per transaction in CHF	Transactions in thousands	Amount in CHF millions	Amount per transaction in CHF
	1	2	3	4	5	6
2000	54 298	10 247	189	36 635	7 766	212
2001	58 392	10 808	185	39 895	8 118	203
2002	60 360	10 998	182	40 294	8 318	206
2003	59 904	10 681	178	40 513	8 298	205
2004	60 304	10 866	180	42 280	8 849	209
2005	62 129	11 563	186	45 301	9 582	212
2006	65 659	12 255	187	47 982	10 639	222
2007	78 223	13 930	178	51 536	12 013	233
2008	85 581	14 906	174	54 979	12 286	223
2009	88 795	14 463	163	60 415	11 939	198
2009 11	7 641	1 240	162	4 838	957	198
2009 12	8 700	1 471	169	5 135	969	189
2010 01	6 948	1 153	166	4 650	884	190
2010 02	6 967	1 147	165	4 445	867	195
2010 03	8 293	1 377	166	5 388	1 066	198
2010 04	7 634	1 217	159	5 697	1 064	187
2010 05	7 635	1 199	157	5 956	1 124	189
2010 06	7 788	1 226	157	5 528	1 053	190
2010 07	7 814	1 184	151	6 937	1 196	172
2010 08	7 737	1 231	159	6 642	1 158	174
2010 09	7 762	1 265	163	6 176	1 095	177
2010 10	7 835	1 266	162	6 311	1 129	179
2010 11	8 562	1 371	160	5 953	1 055	177

Bargeldbezüge mit inländischen Kreditkarten im In- und Ausland (AMEX, MC, Diners, Visa) ¹
Cash withdrawals with Swiss credit cards in Switzerland and abroad (AMEX, MC, Diners, Visa) ¹

Jahr Monat	Inland Domestic			Ausland Foreign		
	Transaktionen in Tausend	Betrag in Millionen Franken	Betrag pro Transaktion in Franken	Transaktionen in Tausend	Betrag in Millionen Franken	Betrag pro Transaktion in Franken
Year Month	Transactions in thousands	Amount in CHF millions	Amount per transaction in CHF	Transactions in thousands	Amount in CHF millions	Amount per transaction in CHF
	1	2	3	4	5	6
2000	2 725	1 049	385	2 082	736	353
2001	2 921	1 068	366	2 342	785	335
2002	2 815	1 012	359	2 324	831	357
2003	2 596	933	359	2 129	768	361
2004	2 518	904	359	2 124	753	354
2005	2 515	872	347	2 145	785	366
2006	2 449	843	344	2 183	834	382
2007	2 652	875	330	2 354	915	388
2008	2 731	895	328	2 470	920	372
2009	2 796	883	316	2 492	881	353
2009 11	251	76	301	186	65	352
2009 12	224	76	339	194	71	368
2010 01	212	66	311	179	62	348
2010 02	228	70	305	169	59	351
2010 03	263	83	316	198	71	358
2010 04	240	73	302	203	70	345
2010 05	245	74	302	204	71	347
2010 06	258	77	301	189	68	359
2010 07	252	77	306	258	84	326
2010 08	255	76	299	251	81	324
2010 09	254	75	296	201	66	326
2010 10	252	75	299	207	66	319
2010 11	266	79	298	193	63	326

¹ Umfasst nur Kreditkarten, die von einem inländischen Kreditkarteninstitut herausgegeben wurden.
Only includes credit cards issued by a credit card company in Switzerland.

Zahlungen mit in- und ausländischen Kreditkarten im Inland (AMEX, MC, Diners, Visa) ^{2,3}
Payments with Swiss and foreign credit cards in Switzerland (AMEX, MC, Diners, Visa) ^{2,3}

Jahr ⁴ Monat	Inland Domestic			
Year ⁴ Month	Transaktionen in Tausend	Betrag in Millionen Franken	Betrag pro Transaktion in Franken	
	Transactions in thousands	Amount in CHF millions	Amount per transaction in CHF	
	1	2	3	
2000	74 704	14 623	196	
2001	80 439	15 509	193	
2002	81 652	15 341	188	
2003	81 687	14 762	181	
2004	81 956	14 958	183	
2005	84 280	15 841	188	
2006	90 002	17 213	191	
2007	106 598	19 870	186	
2008	120 521	22 023	183	
2009	124 005	21 227	171	
2009 11	10 080	1 691	168	
2009 12	11 683	2 068	177	
2010 01	9 968	1 803	181	
2010 02	10 171	1 842	181	
2010 03	11 882	2 094	176	
2010 04	10 495	1 755	167	
2010 05	10 565	1 761	167	
2010 06	10 981	1 813	165	
2010 07	11 543	1 850	160	
2010 08	11 428	1 839	161	
2010 09	10 964	1 849	169	
2010 10	10 727	1 796	167	
2010 11	11 281	1 859	165	

Bargeldbezüge mit in- und ausländischen Kreditkarten im Inland (AMEX, MC, Diners, Visa) ^{2,3}
Cash withdrawals with Swiss and foreign credit cards in Switzerland (AMEX, MC, Diners, Visa) ^{2,3}

Jahr ⁴ Monat	Inland Domestic			
Year ⁴ Month	Transaktionen in Tausend	Betrag in Millionen Franken	Betrag pro Transaktion in Franken	
	Transactions in thousands	Amount in CHF millions	Amount per transaction in CHF	
	1	2	3	
2000	3 858	1 333	346	
2001	4 379	1 421	324	
2002	4 334	1 361	314	
2003	4 159	1 296	312	
2004	3 109	1 026	330	
2005	5 101	1 464	287	
2006	5 348	1 526	285	
2007	5 973	1 673	280	
2008	6 403	1 764	275	
2009	6 433	1 703	265	
2009 11	496	128	257	
2009 12	520	147	282	
2010 01	457	122	267	
2010 02	526	140	266	
2010 03	611	163	267	
2010 04	525	135	257	
2010 05	528	135	256	
2010 06	577	146	253	
2010 07	647	165	254	
2010 08	649	161	248	
2010 09	571	143	250	
2010 10	532	134	251	
2010 11	533	135	253	

² Umfasst Karten, die von einem in- oder ausländischen Institut herausgegeben wurden.
Includes cards issued by a credit card company in Switzerland or abroad.

³ Ab November 2009 beinhalten die Transaktionen und Beträge von Ausländern nicht mehr alle Kreditkartenorganisationen.
As of November 2009, transactions by and amounts held by non-residents no longer include all credit card companies.

⁴ Daten für 1999 und frühere Jahre teilweise geschätzt.
Some of the figures for 1999 and previous years are estimates.

D1a Ausgewählte Bilanzpositionen der Monatsbilanzstatistik Selected balance sheet positions from the monthly balance sheet statistics

Aufgrund des Reihenbruchs per September 2006 hochgerechnete Werte für die Zeit zwischen Dezember 2004 und August 2006¹ /
Figures for December 2004 – August 2006, extrapolated due to break in series with effect from September 2006¹

Erhebungsstufe: Unternehmung² / Reporting entity: parent company²

In Millionen Franken / In CHF millions

Jahresende Monatsende	Forderungen gegenüber Banken	Forderungen gegenüber Kunden	Hypothekar- forderungen	Verpflichtungen gegenüber Banken	Verpflichtungen gegenüber Kunden in Spar- und Anlageform	Übrige Verpflichtungen gegenüber Kunden	Kassen- obligationen	Bilanzsumme
End of year End of month	Claims against banks	Claims against customers	Mortgage claims	Liabilities towards banks	Liabilities towards customers in the form of savings and deposits	Other liabilities towards customers	Medium-term bank-issued notes	Balance sheet total
	1	2	3	4	5	6	7	8

Aktiven und Passiven gegenüber dem In- und Ausland / Domestic and foreign assets and liabilities

2004	720 765	394 693	599 692	728 959	362 464	692 803	29 869	2 502 181
2005	828 159	466 886	647 000	814 518	374 024	852 487	29 305	2 862 876
2006	896 472	637 940	669 102	931 537	359 110	1 034 158	35 092	3 221 228
2007	1 029 623	732 470	684 341	928 139	335 341	1 204 448	41 974	3 488 464
2008	846 313	591 394	703 928	736 637	357 436	1 063 290	51 087	3 124 419
2009	623 786	556 012	735 907	513 839	427 044	997 055	44 767	2 712 986
2009 11	630 141	571 217	732 334	525 794	425 603	1 023 656	45 060	2 766 685
2009 12	623 786	556 012	735 907	513 839	427 044	997 055	44 767	2 712 986
2010 01	646 333	577 113	739 633	553 627	431 138	1 019 820	44 066	2 803 871
2010 02	663 662	578 055	741 685	572 002	435 568	1 018 032	43 659	2 844 666
2010 03	655 755	568 180	744 748	546 308	432 671	1 005 333	43 429	2 791 968
2010 04	670 391	584 766	747 626	569 033	437 144	1 024 243	43 015	2 842 794
2010 05	676 144	598 343	750 467	593 202	441 915	1 070 376	42 994	2 974 419
2010 06	626 350	552 095	753 596	543 713	440 956	1 017 801	42 420	2 845 611
2010 07	640 697	544 049	756 217	543 400	443 689	1 000 230	41 280	2 825 299
2010 08	614 522	536 858	758 931	516 565	446 144	978 258	40 381	2 778 725
2010 09	640 261	538 140	761 662	536 429	447 460	973 599	39 677	2 788 779
2010 10	639 584	545 572	764 528	530 227	450 499	985 549	38 400	2 807 754
2010 11	641 357	552 993	767 616	545 089	454 645	979 544	36 931	2 827 925

Aktiven und Passiven gegenüber dem Inland / Domestic assets and liabilities

2004	82 953	134 467	585 641	138 506	339 817	273 845	29 869	1 108 532
2005	75 306	132 682	618 693	132 102	350 647	343 688	29 305	1 189 819
2006	76 467	144 680	644 929	139 363	336 497	389 895	35 092	1 250 720
2007	90 957	184 290	666 962	151 449	313 994	464 183	41 974	1 314 682
2008	91 956	184 877	691 114	131 911	335 005	433 891	51 087	1 304 722
2009	86 735	181 176	726 751	109 335	396 853	399 441	44 767	1 278 274
2009 11	91 832	184 501	723 552	112 067	395 504	410 785	45 060	1 299 593
2009 12	86 735	181 176	726 751	109 335	396 853	399 441	44 767	1 278 274
2010 01	95 629	185 123	730 313	117 367	400 907	408 538	44 066	1 304 437
2010 02	96 728	185 439	731 726	117 257	404 861	406 643	43 659	1 308 737
2010 03	92 889	184 363	734 878	111 419	402 458	403 263	43 429	1 299 603
2010 04	94 554	188 949	737 660	112 503	406 531	410 922	43 015	1 308 667
2010 05	97 792	187 222	739 967	112 306	410 502	419 280	42 994	1 333 401
2010 06	94 175	165 521	744 303	108 355	410 060	406 232	42 420	1 313 332
2010 07	114 568	162 321	747 060	109 890	412 391	408 152	41 280	1 310 265
2010 08	112 806	160 715	749 858	101 921	415 208	405 428	40 381	1 313 271
2010 09	115 343	161 952	752 988	112 421	416 058	405 807	39 677	1 326 697
2010 10	111 717	164 035	755 526	110 856	418 853	406 640	38 400	1 323 098
2010 11	114 674	164 681	758 747	105 042	423 205	405 670	36 931	1 324 102

¹ Die Hochrechnung kompensiert den Reihenbruch per September 2006, der aufgrund des Anstiegs der Zahl der in der Monatsbilanzstatistik erfassten Raiffeisenbanken entstanden ist. Die Methode der Hochrechnung wird in der Ausgabe März 2007 des *Statistischen Monatshefts* (Informationen zu SNB-Statistiken) beschrieben. Bis August 2006 hochgerechnete Werte, danach effektive Werte.

The extrapolation compensates the break in the series with effect from September 2006, which resulted from the higher number of Raiffeisen banks being included in the monthly balance sheet statistics. The extrapolation method is described in the March 2007 issue of the *Monthly Statistical Bulletin* (cf. Information on SNB statistics). Until August 2006, extrapolated figures are stated. Actual figures are stated thereafter.

² Geschäftsstellen in der Schweiz und im Fürstentum Liechtenstein sowie die Filialen im Ausland. 261 Banken im zuletzt ausgewiesenen Monat.

Offices in Switzerland and in the Principality of Liechtenstein, plus branches abroad. 261 banks in the last month shown.

D14a Bankbilanzen: Auslandguthaben und -verpflichtungen

Bank balance sheets: foreign assets and liabilities

Erhebungsstufe: Bankstelle ^{1,2,3} / Reporting entity: bank office ^{1,2,3}

In Millionen Franken / In CHF millions

Jahresende Monatsende	CHF	USD	EUR ⁴	DEM ⁵	Übrige Währungen	Edelmetalle	Leih- und Repogeschäfte ⁶	Total
End of year End of month					Other currencies	Precious metals	Lending and repo transactions ⁶	
	1	2	3	4	5	6	7	8
Aktiven⁷ gegenüber dem Ausland / Foreign assets⁷								
2000	99 870	295 191	126 272	2 954	233 852	3 805	2 937	761 927
2001	120 633	284 283	135 499	660	202 083	5 162	1 119	748 779
2002	155 476	319 277	149 838	.	142 471	6 182	280	773 525
2003	143 673	310 430	175 982	.	123 494	4 265	0	757 844
2004	154 605	329 034	164 363	.	117 026	4 789	152	769 968
2005	160 590	465 337	174 892	.	122 859	8 251	110	932 039
2006	184 261	470 601	184 835	.	128 287	11 247	543	979 775
2007	208 345	381 602	229 101	.	422 761	13 639	982	1 256 430
2008	237 532	251 582	165 205	.	227 815	4 721	1 129	887 983
2009	172 440	240 907	179 769	.	158 794	7 477	2 574	761 960
2009 11	178 290	229 817	186 800	.	176 570	11 916	2 613	786 008
2009 12	172 440	240 907	179 769	.	158 794	7 477	2 574	761 960
2010 01	181 165	246 764	176 624	.	173 953	10 508	2 392	791 406
2010 02	178 633	244 794	187 384	.	173 946	10 902	2 353	798 012
2010 03	178 138	227 629	174 260	.	174 848	8 305	2 208	765 388
2010 04	179 475	231 816	159 669	.	170 791	10 277	1 772	753 800
2010 05	195 215	231 906	166 639	.	177 644	9 764	12 434	793 603
2010 06	205 556	214 804	148 127	.	167 191	8 698	9 962	754 338
2010 07	201 194	211 582	142 609	.	172 132	7 958	9 566	745 041
2010 08	203 092	222 729	128 055	.	155 435	8 390	8 083	725 785
2010 09	213 124	226 304	128 796	.	141 272	8 168	7 857	725 521
2010 10	214 419	214 212	132 316	.	145 261	8 690	6 908	721 805
2010 11	212 459	209 707	126 673	.	151 843	10 959	6 918	718 559

Passiven gegenüber dem Ausland / Foreign liabilities

2000	122 706	289 212	95 905	3 212	199 204	8 606	4 258	719 892
2001	137 704	307 646	118 225	303	122 439	9 677	813	696 505
2002	133 963	319 918	136 856	.	91 809	8 442	480	691 468
2003	123 408	273 461	184 353	.	82 627	8 576	0	672 424
2004	123 137	313 611	184 889	.	56 681	9 691	26	688 034
2005	145 632	403 639	190 768	.	79 874	14 287	0	834 201
2006	148 269	356 092	244 722	.	105 789	20 852	0	875 724
2007	169 201	445 215	215 540	.	320 328	24 424	381	1 175 090
2008	219 213	280 872	196 278	.	150 412	15 927	—	862 703
2009	153 910	268 522	204 451	.	126 036	22 235	236	775 392
2009 11	159 301	264 532	214 594	.	125 419	22 378	119	786 343
2009 12	153 910	268 522	204 451	.	126 036	22 235	236	775 392
2010 01	163 701	270 005	209 293	.	135 988	22 341	147	801 475
2010 02	172 342	277 038	221 241	.	132 592	23 274	243	826 730
2010 03	154 982	269 288	199 881	.	138 953	23 420	238	786 763
2010 04	166 756	273 555	189 873	.	134 112	25 037	253	789 585
2010 05	222 230	287 676	183 698	.	149 681	25 068	11 521	879 874
2010 06	180 829	267 499	181 370	.	139 991	23 080	8 833	801 603
2010 07	173 522	271 236	165 884	.	138 072	23 126	8 188	780 028
2010 08	174 058	258 291	163 601	.	120 642	23 277	7 340	747 208
2010 09	175 801	246 248	175 572	.	114 545	23 318	6 754	742 239
2010 10	186 548	247 321	159 052	.	115 437	24 799	5 405	738 560
2010 11	182 418	235 353	170 230	.	114 520	26 679	5 058	734 257

¹ Geschäftsstellen in der Schweiz und im Fürstentum Liechtenstein ohne die Filialen im Ausland. Nur Banken deren Bilanz- und Treuhandgeschäft 150 Millionen Franken übersteigt und deren Bilanzsumme mindestens 100 Millionen Franken beträgt.
Offices in Switzerland and in the Principality of Liechtenstein, excluding branches abroad. Only banks with balance sheets and fiduciary business combined exceeding CHF 150 million and balance sheet totals amounting to at least CHF 100 million.

² 261 Banken im zuletzt ausgewiesenen Monat.
261 banks in the last month shown.

³ Ab September 2006 umfassen die publizierten Zahlen die Werte sämtlicher Raiffeisenbanken. Zuvor flossen nur die Werte der grösseren Raiffeisenbanken ein. Für Details vgl. *Statistisches Monatsheft* vom März 2007 (Informationen zu SNB-Statistiken) sowie die Zusatztabellen mit hochgerechneten Werten D11a und D31a. From September 2006, the published figures include data for all Raiffeisen banks. Previously, only the larger Raiffeisen banks were covered. For details, cf. information on SNB statistics in the *Monthly Statistical Bulletin* of March 2007 as well as the additional tables with extrapolated figures, D11a and D31a.

⁴ Inklusive die ehemaligen Währungen des Euro-Währungsgebietes.
Including the former currencies of the euro area.

⁵ Ab März 1999 als *davon-Position* des Euro.
As of March 1999, stated as a sub-item (of which) of the euro.

⁶ Wertschriftenleihgeschäfte, Leihgeschäfte mit «Commodities» und nicht-monetäre Forderungen bzw. Verpflichtungen aus den Repogeschäften.
Securities lending, commodities lending and non-monetary claims / liabilities arising from repo transactions.

⁷ Einschliesslich Swaps mit der Nationalbank.
Including swaps with the National Bank.

D31a Bewilligte und beanspruchte inländische Kredite ¹ Approved and utilised domestic loans ¹

Aufgrund des Reihenbruchs per September 2006 hochgerechnete Werte für die Zeit zwischen Dezember 2004 und August 2006 ² /
Figures for December 2004 – August 2006, extrapolated due to break in series with effect from September 2006 ²

Erhebungsstufe: Bankstelle ³ / Reporting entity: bank office ³
In Millionen Franken / In CHF millions

Jahresende Monatsende	Hypothekarforderungen	Forderungen gegenüber Kunden	Total	
End of year End of month	Mortgage claims	Claims against customers		
	Benützung	Benützung	Limiten	Benützung
	Utilisation	Utilisation	Credit lines	Utilisation
	1	2	3	4

Kredite an im Inland domizilierte Schuldner – Total / Lending to borrowers domiciled in Switzerland – Total

2004	576 717	125 093	814 794	701 462
2005	604 233	125 871	857 736	729 511
2006	628 110	137 190	905 505	765 299
2007	651 461	167 247	952 281	818 707
2008	674 654	169 853	991 485	844 507
2009	712 212	168 034	1 015 495	880 246
2009 11	710 322	169 981	1 016 953	880 303
2009 12	712 212	168 034	1 015 495	880 246
2010 01	715 866	172 644	1 026 631	888 510
2010 02	717 821	173 215	1 025 138	891 037
2010 03	720 887	170 855	1 030 589	891 741
2010 04	723 600	172 924	1 034 874	896 524
2010 05	725 820	170 996	1 039 863	896 816
2010 06	729 988	151 270	1 030 139	881 257
2010 07	732 643	150 044	1 028 018	882 688
2010 08	735 533	146 325	1 028 417	881 858
2010 09	738 352	148 711	1 038 116	887 063
2010 10	740 777	149 334	1 041 954	890 110
2010 11	743 900	150 615	1 042 895	894 515

Kredite an im Inland domizilierte Schuldner – Private Haushalte ⁴ / Lending to borrowers domiciled in Switzerland – Private households ⁴

2004	435 354	33 332	499 500	468 029
2005	460 543	37 054	532 540	497 211
2006	483 641	40 629	563 135	524 270
2007	501 169	39 622	580 753	540 791
2008	517 994	34 622	593 201	552 616
2009	546 468	31 657	612 994	578 125
2009 11	544 962	32 813	612 544	577 775
2009 12	546 468	31 657	612 994	578 125
2010 01	548 856	31 964	615 779	580 820
2010 02	550 395	31 742	614 735	582 136
2010 03	552 885	32 527	618 506	585 412
2010 04	554 725	32 333	620 817	587 057
2010 05	556 739	32 348	622 758	589 087
2010 06	559 071	32 041	632 176	591 112
2010 07	561 254	31 946	628 608	593 199
2010 08	563 588	31 690	631 917	595 277
2010 09	566 099	31 905	635 002	598 004
2010 10	564 649	31 985	632 210	596 634
2010 11	567 139	32 291	634 119	599 430

¹ Unter der Benützung wird die Bruttoforderung ausgewiesen. Vor November 2001 wird der Bilanzwert publiziert. Für Details vgl. *Statistisches Monatsheft* vom Juli 2009 (Informationen zu SNB-Statistiken).

The figure shown under utilisation is the gross claim. Before November 2001, the balance sheet figure was published. For details, cf. Information on SNB Statistics, *Monthly Statistical Bulletin* of July 2009.

² Die Hochrechnung kompensiert den Reihenbruch per September 2006, der aufgrund des Anstiegs der Zahl der in der Kreditvolumenstatistik erfassten Raiffeisenbanken entstanden ist. Die Methode der Hochrechnung wird in der Ausgabe März 2007 des *Statistischen Monatshefts* (Informationen zu SNB-Statistiken) beschrieben. Bis August 2006 hochgerechnete Werte, danach effektive Werte.

The extrapolation compensates the break in the series with effect from September 2006, which resulted from the higher number of Raiffeisen banks being included in the credit volume statistics. The extrapolation method is described in the March 2007 issue of the *Monthly Statistical Bulletin* (cf. Information on SNB statistics). Until August 2006, extrapolated figures are stated. Actual figures are stated thereafter.

³ Geschäftsstellen in der Schweiz ohne Filialen im Ausland.
Offices in Switzerland, excluding branches abroad.

⁴ Ab Oktober 2010 wird ein Teil der Hypothekarforderungen, der bisher unter den Privaten Haushalten ausgewiesen wurde, verschiedenen Branchen zugeteilt. Für Details vgl. *Statistisches Monatsheft* vom Dezember 2010 (Informationen zu SNB-Statistiken).

As of October 2010, part of the mortgage claims which had previously been reported under private households has been allocated to various different industries. For more details, cf. December 2010 issue of the *Monthly Statistical Bulletin* (Information on SNB Statistics).

D41a Treuhandgeschäfte: Auslandguthaben und -verpflichtungen Fiduciary business: foreign assets and liabilities

Erhebungsstufe: Bankstelle ^{1,2,3} / Reporting entity: bank office ^{1,2,3}

In Millionen Franken / In CHF millions

Jahresende Monatsende	CHF	USD	EUR ⁴	DEM ⁵	Übrige Währungen	Edelmetalle	Leih- und Repogeschäfte ⁶	Total
End of year End of month					Other currencies	Precious metals	Lending and repo transactions ⁶	
	1	2	3	4	5	6	7	8
Treuhandaktiven gegenüber dem Ausland / Foreign fiduciary assets								
2000	45 444	323 260	124 534	5 936	40 754	122	.	534 114
2001	50 016	312 355	136 781	23	42 852	114	.	542 118
2002	33 011	248 080	133 123	.	41 238	0	.	455 451
2003	13 273	209 503	132 169	.	44 404	—	.	399 349
2004	17 929	210 901	131 601	.	50 273	18	.	410 722
2005	24 187	271 583	143 176	.	70 886	2	.	509 834
2006	35 141	319 368	173 060	.	73 708	11	.	601 287
2007	45 863	342 645	225 993	.	88 217	30	.	702 747
2008	33 792	248 979	205 988	.	61 143	101	.	550 004
2009	22 111	167 187	121 070	.	46 970	115	.	357 453
2009 11	22 110	169 218	126 815	.	46 031	52	.	364 226
2009 12	22 111	167 187	121 070	.	46 970	115	.	357 453
2010 01	21 297	165 090	118 713	.	45 922	98	.	351 120
2010 02	21 122	161 866	116 253	.	44 796	189	.	344 226
2010 03	19 456	154 947	111 697	.	44 134	244	.	330 478
2010 04	18 728	160 091	108 976	.	44 610	85	.	332 489
2010 05	19 001	166 246	102 652	.	48 648	217	.	336 764
2010 06	16 828	156 456	93 164	.	45 748	259	.	312 456
2010 07	16 221	156 818	93 939	.	46 395	268	.	313 642
2010 08	15 877	153 590	89 100	.	44 588	302	.	303 456
2010 09	15 810	146 360	91 766	.	45 343	152	.	299 431
2010 10	13 717	147 649	93 243	.	48 257	187	.	303 054
2010 11	13 914	149 156	88 205	.	44 415	244	.	295 935

Treuhandpassiven gegenüber dem Ausland / Foreign fiduciary liabilities

2000	21 253	281 173	95 344	4 361	34 466	67	.	432 304
2001	22 707	276 666	108 872	21	37 168	70	.	445 489
2002	14 928	222 522	106 241	.	35 681	59	.	379 431
2003	5 994	187 161	105 295	.	38 497	63	.	337 009
2004	7 801	188 811	105 855	.	43 453	74	.	345 994
2005	9 264	242 025	113 249	.	61 860	78	.	426 476
2006	13 904	285 398	134 924	.	61 144	75	.	495 445
2007	18 137	310 032	179 803	.	74 159	145	.	582 276
2008	13 246	226 619	165 905	.	52 519	97	.	458 386
2009	7 643	152 270	97 154	.	40 523	112	.	297 700
2009 11	7 839	153 372	101 643	.	39 603	49	.	302 505
2009 12	7 643	152 270	97 154	.	40 523	112	.	297 700
2010 01	7 334	150 687	95 069	.	39 782	94	.	292 965
2010 02	7 225	147 409	92 146	.	38 852	190	.	285 822
2010 03	7 005	139 966	89 139	.	38 215	247	.	274 571
2010 04	6 977	145 295	87 131	.	38 638	90	.	278 130
2010 05	7 610	153 069	82 411	.	42 595	216	.	285 901
2010 06	7 701	143 581	75 622	.	39 946	256	.	267 107
2010 07	7 064	144 198	76 681	.	40 363	254	.	268 561
2010 08	6 818	140 479	72 337	.	38 726	288	.	258 648
2010 09	6 278	133 557	74 315	.	39 681	142	.	253 973
2010 10	6 458	134 569	75 413	.	39 245	151	.	255 836
2010 11	6 334	136 413	71 605	.	38 778	204	.	253 333

¹ Geschäftsstellen in der Schweiz und im Fürstentum Liechtenstein ohne die Filialen im Ausland. Nur Banken deren Bilanz- und Treuhandgeschäft 150 Millionen Franken übersteigt und deren Bilanzsumme mindestens 100 Millionen Franken beträgt.
Offices in Switzerland and in the Principality of Liechtenstein, excluding branches abroad. Only banks with balance sheets and fiduciary business combined exceeding CHF 150 million and balance sheet totals amounting to at least CHF 100 million.

² 261 Banken im zuletzt ausgewiesenen Monat.
261 banks in the last month shown.

³ Ab September 2006 umfassen die publizierten Zahlen die Werte sämtlicher Raiffeisenbanken. Zuvor flossen nur die Werte der grösseren Raiffeisenbanken ein.
Für Details vgl. *Statistisches Monatsheft* vom März 2007 (Informationen zu SNB-Statistiken) sowie die Zusatztabelle mit hochgerechneten Werten D1_{1a} und D3_{1a}.
From September 2006, the published figures include data for all Raiffeisen banks. Previously, only the larger Raiffeisen banks were covered. For details, cf. information on SNB statistics in the *Monthly Statistical Bulletin* of March 2007 as well as the additional tables with extrapolated figures, D1_{1a} and D3_{1a}.

⁴ Inklusive die ehemaligen Währungen des Euro-Währungsgebietes.
Including the former currencies of the euro area.

⁵ Ab März 1999 als *davon-Position* des Euro.
As of March 1999, stated as a sub-item (*of which*) of the euro.

⁶ Wertschriftenleihgeschäfte, Leihgeschäfte mit «Commodities» und nicht-monetäre Forderungen bzw. Verpflichtungen aus den Repogeschäften.
Securities lending, commodities lending and non-monetary claims / liabilities arising from repo transactions.

D4_{2a} Auslandguthaben und -verpflichtungen inkl. Treuhandgeschäfte¹ Foreign assets and liabilities, incl. fiduciary business¹

Erhebungsstufe: Bankstelle^{2,3,4} / Reporting entity: bank office^{2,3,4}

In Millionen Franken / In CHF millions

Jahresende Monatsende	CHF	USD	EUR ⁵	DEM ⁶	Übrige Währungen	Edelmetalle	Leih- und Repogeschäfte ⁷	Total
End of year End of month					Other currencies	Precious metals	Lending and repo transactions ⁷	
	1	2	3	4	5	6	7	8
Guthaben auf eigene Rechnung⁸ und Treuhandaktiven / Own⁸ and fiduciary assets								
2000	145 314	618 451	250 806	8 890	274 606	3 927	2 937	1 296 041
2001	170 649	596 638	272 280	683	244 935	5 276	1 119	1 290 897
2002	188 487	567 357	282 961	.	183 709	6 182	280	1 228 976
2003	156 946	519 933	308 151	.	167 898	4 265	0	1 157 193
2004	172 534	539 935	295 964	.	167 299	4 807	152	1 180 690
2005	184 777	736 920	318 068	.	193 745	8 253	110	1 441 873
2006	219 402	789 969	357 895	.	201 995	11 258	543	1 581 062
2007	254 208	724 247	455 094	.	510 978	13 669	982	1 959 177
2008	271 324	500 561	371 193	.	288 958	4 822	1 129	1 437 987
2009	194 551	408 094	300 839	.	205 764	7 592	2 574	1 119 413
2009 11	200 400	399 035	313 615	.	222 601	11 968	2 613	1 150 234
2009 12	194 551	408 094	300 839	.	205 764	7 592	2 574	1 119 413
2010 01	202 462	411 854	295 337	.	219 875	10 606	2 392	1 142 526
2010 02	199 755	406 660	303 637	.	218 742	11 091	2 353	1 142 238
2010 03	197 594	382 576	285 957	.	218 982	8 549	2 208	1 095 866
2010 04	198 203	391 907	268 645	.	215 401	10 362	1 772	1 086 289
2010 05	214 216	398 152	269 291	.	226 292	9 981	12 434	1 130 367
2010 06	222 384	371 260	241 291	.	212 939	8 957	9 962	1 066 794
2010 07	217 415	368 400	236 548	.	218 527	8 226	9 566	1 058 683
2010 08	218 969	376 319	217 155	.	200 023	8 692	8 083	1 029 241
2010 09	228 934	372 664	220 562	.	186 615	8 320	7 857	1 024 952
2010 10	228 136	361 861	225 559	.	193 518	8 877	6 908	1 024 859
2010 11	226 373	358 863	214 878	.	196 258	11 203	6 918	1 014 494

Verpflichtungen auf eigene Rechnung und Treuhandpassiven / Own and fiduciary liabilities

2000	143 959	570 385	191 249	7 573	233 670	8 673	4 258	1 152 196
2001	160 411	584 312	227 097	324	159 607	9 747	813	1 141 994
2002	148 891	542 440	243 097	.	127 490	8 501	480	1 070 899
2003	129 402	460 622	289 648	.	121 124	8 639	0	1 009 433
2004	130 938	502 422	290 744	.	100 134	9 765	26	1 034 028
2005	154 896	645 664	304 017	.	141 734	14 365	0	1 260 677
2006	162 173	641 490	379 646	.	166 933	20 927	0	1 371 169
2007	187 338	755 247	395 343	.	394 487	24 569	381	1 757 366
2008	232 459	507 491	362 183	.	202 931	16 024	—	1 321 089
2009	161 553	420 792	301 605	.	166 559	22 347	236	1 073 092
2009 11	167 140	417 904	316 237	.	165 022	22 427	119	1 088 848
2009 12	161 553	420 792	301 605	.	166 559	22 347	236	1 073 092
2010 01	171 035	420 692	304 362	.	175 770	22 435	147	1 094 440
2010 02	179 567	424 447	313 387	.	171 444	23 464	243	1 112 552
2010 03	161 987	409 254	289 020	.	177 168	23 667	238	1 061 334
2010 04	173 733	418 850	277 004	.	172 750	25 127	253	1 067 715
2010 05	229 840	440 745	266 109	.	192 276	25 284	11 521	1 165 775
2010 06	188 530	411 080	256 992	.	179 937	23 336	8 833	1 068 710
2010 07	180 586	415 434	242 565	.	178 435	23 380	8 188	1 048 589
2010 08	180 876	398 770	235 938	.	159 368	23 565	7 340	1 005 856
2010 09	182 079	379 805	249 887	.	154 226	23 460	6 754	996 212
2010 10	193 006	381 890	234 465	.	154 682	24 950	5 405	994 396
2010 11	188 752	371 766	241 835	.	153 298	26 883	5 058	987 590

¹ Summe der ausländischen Bilanz- und Treuhandgeschäfte gemäss Monatsbilanzstatistik.

Sum of foreign balance sheet totals and fiduciary business according to the monthly balance sheet statistics.

² Geschäftsstellen in der Schweiz und im Fürstentum Liechtenstein ohne die Filialen im Ausland. Nur Banken deren Bilanz- und Treuhandgeschäft 150 Millionen Franken übersteigt und deren Bilanzsumme mindestens 100 Millionen Franken beträgt.

Offices in Switzerland and in the Principality of Liechtenstein, excluding branches abroad. Only banks with balance sheets and fiduciary business combined exceeding CHF 150 million and balance sheet totals amounting to at least CHF 100 million.

³ 261 Banken im zuletzt ausgewiesenen Monat.
261 banks in the last month shown.

⁴ Ab September 2006 umfassen die publizierten Zahlen die Werte sämtlicher Raiffeisenbanken. Zuvor flossen nur die Werte der grösseren Raiffeisenbanken ein. Für Details vgl. *Statistisches Monatsheft* vom März 2007 (Informationen zu SNB-Statistiken) sowie die Zusatztabelle mit hochgerechneten Werten D1_{1a} und D3_{1a}. From September 2006, the published figures include data for all Raiffeisen banks. Previously, only the larger Raiffeisen banks were covered. For details, cf. information on SNB statistics in the *Monthly Statistical Bulletin* of March 2007 as well as the additional tables with extrapolated figures, D1_{1a} and D3_{1a}.

⁵ Inklusive die ehemaligen Währungen des Euro-Währungsgebietes.
Including the former currencies of the euro area.

⁶ Ab März 1999 als *davon-Position* des Euro.
As of March 1999, stated as a sub-item (*of which*) of the euro.

⁷ Wertschriftenleihgeschäfte, Leihgeschäfte mit «Commodities» und nicht-monetäre Forderungen bzw. Verpflichtungen aus den Repogeschäften.
Securities lending, commodities lending and non-monetary claims / liabilities arising from repo transactions.

⁸ Einschliesslich Swaps mit der Nationalbank.
Including swaps with the National Bank.

D51a Wertschriftenbestände in Kundendepots der Banken^{1,2} Holdings of securities in bank custody accounts^{1,2}

76 Banken, Erhebungsstufe: Bankstelle / 76 banks, reporting entity: bank office

Nach Domizil des Depotinhabers, Wertschriftenkategorie, Anlagewährung und Domizil des Emittenten /

By domicile of custody account holder, category of security, investment currency and domicile of issuer

In Milliarden Franken / In CHF billions

Bestände Ende November 2010 Level at end of November 2010	Total	Geldmarktpapiere		Obligationen ^{3,4}		Aktien ⁵	Anteile an Kollektivanlagen ^{4,6}	
		Money market instruments		Bonds ^{3,4}		Shares ⁵	Units in collective investment schemes ^{4,6}	
				davon / of which	Öffentliche Hand		davon / of which	Schweizerische Kollektiv- anlagen gemäss KAG ⁷
				Public sector			Swiss collective investment schemes pursuant to CISA ⁷	
	1	2	3	4	5	6	7	

Inländische Depotinhaber / Resident custody account holders

Alle Währungen	All currencies							
Alle Emittenten	All issuers	2 004	55	678	194	554	669	387
Emittenten Inland	Domestic issuers	1 066	20	223	86	366	451	387
Emittenten Ausland	Foreign issuers	939	35	455	108	188	218	.
CHF	CHF							
Alle Emittenten	All issuers	1 302	26	409	106	367	474	350
Emittenten Inland	Domestic issuers	1 015	20	221	86	361	408	350
Emittenten Ausland	Foreign issuers	287	6	187	20	6	67	.
EUR	EUR							
Alle Emittenten	All issuers	308	16	144	53	63	72	12
Emittenten Inland	Domestic issuers	16	—	0	0	0	14	12
Emittenten Ausland	Foreign issuers	292	16	144	53	62	58	.
USD	USD							
Alle Emittenten	All issuers	271	9	77	18	69	107	20
Emittenten Inland	Domestic issuers	29	0	0	0	5	24	20
Emittenten Ausland	Foreign issuers	242	9	76	18	65	84	.
Übrige Währungen	Other currencies							
Alle Emittenten	All issuers	123	4	48	18	55	14	5
Emittenten Inland	Domestic issuers	5	—	0	0	0	5	5
Emittenten Ausland	Foreign issuers	118	4	48	18	55	9	.

Ausländische Depotinhaber / Non-resident custody account holders

Alle Währungen	All currencies							
Alle Emittenten	All issuers	2 378	64	567	140	901	679	78
Emittenten Inland	Domestic issuers	699	24	37	21	539	89	78
Emittenten Ausland	Foreign issuers	1 679	40	530	119	362	590	.
CHF	CHF							
Alle Emittenten	All issuers	770	26	103	30	545	63	31
Emittenten Inland	Domestic issuers	626	24	33	21	532	32	31
Emittenten Ausland	Foreign issuers	144	1	69	9	13	31	.
EUR	EUR							
Alle Emittenten	All issuers	647	16	211	58	130	237	22
Emittenten Inland	Domestic issuers	32	—	1	0	3	26	22
Emittenten Ausland	Foreign issuers	615	16	210	58	128	211	.
USD	USD							
Alle Emittenten	All issuers	725	18	187	32	110	346	23
Emittenten Inland	Domestic issuers	37	0	2	0	5	28	23
Emittenten Ausland	Foreign issuers	688	18	185	32	105	318	.
Übrige Währungen	Other currencies							
Alle Emittenten	All issuers	236	5	67	19	116	33	3
Emittenten Inland	Domestic issuers	4	—	1	0	0	3	3
Emittenten Ausland	Foreign issuers	232	5	66	19	116	30	.

Bestände Ende November 2010
Level at end of November 2010

Strukturierte Produkte^{4, 8, 9}

Structured products^{4, 8, 9}

Übrige
Wertschriften^{10, 11}

Other
securities^{10, 11}

davon / of which

Hebel-Produkte

Partizipations-
Produkte

Rendite-
optimierungs-
Produkte

Kapitalschutz-
Produkte

Leveraged
products

Participation
products

Yield
enhancement
products

Capital protection
products

8

9

10

11

12

13

Inländische Depotinhaber / Resident custody account holders

Alle Währungen		All currencies					
Alle Emittenten	All issuers	48	2	12	11	22	1
Emittenten Inland	Domestic issuers	5	1	3	0	1	1
Emittenten Ausland	Foreign issuers	42	0	9	11	21	0
CHF		CHF					
Alle Emittenten	All issuers	25	1	5	6	12	1
Emittenten Inland	Domestic issuers	4	1	2	0	0	1
Emittenten Ausland	Foreign issuers	21	0	3	6	11	0
EUR		EUR					
Alle Emittenten	All issuers	12	0	3	3	6	0
Emittenten Inland	Domestic issuers	1	0	0	0	0	—
Emittenten Ausland	Foreign issuers	11	0	2	3	6	0
USD		USD					
Alle Emittenten	All issuers	9	0	4	1	3	0
Emittenten Inland	Domestic issuers	1	0	1	0	0	0
Emittenten Ausland	Foreign issuers	8	0	3	1	3	0
Übrige Währungen		Other currencies					
Alle Emittenten	All issuers	2	0	1	0	1	0
Emittenten Inland	Domestic issuers	0	0	0	0	0	0
Emittenten Ausland	Foreign issuers	2	0	1	0	1	0

Ausländische Depotinhaber / Non-resident custody account holders

Alle Währungen		All currencies					
Alle Emittenten	All issuers	166	18	55	31	59	0
Emittenten Inland	Domestic issuers	8	3	4	1	1	0
Emittenten Ausland	Foreign issuers	158	15	51	31	57	0
CHF		CHF					
Alle Emittenten	All issuers	34	15	9	3	7	0
Emittenten Inland	Domestic issuers	4	2	1	0	1	0
Emittenten Ausland	Foreign issuers	30	13	9	3	5	0
EUR		EUR					
Alle Emittenten	All issuers	52	1	19	11	20	0
Emittenten Inland	Domestic issuers	2	0	2	0	0	0
Emittenten Ausland	Foreign issuers	50	1	17	11	20	0
USD		USD					
Alle Emittenten	All issuers	64	1	20	13	27	0
Emittenten Inland	Domestic issuers	2	0	1	0	0	0
Emittenten Ausland	Foreign issuers	62	1	19	13	27	0
Übrige Währungen		Other currencies					
Alle Emittenten	All issuers	16	1	6	3	5	0
Emittenten Inland	Domestic issuers	0	0	0	0	0	0
Emittenten Ausland	Foreign issuers	16	1	6	3	5	0

¹ Die Zahlen basieren auf der Monatserhebung. Diese deckt rund 95% des Depotwertes der jährlichen Vollerhebung ab. Per Ende Dezember 2009 wurde der Kreis der meldepflichtigen Institute angepasst. Aus diesem Grund ist ein zeitlicher Vergleich der Daten zum Teil schwierig. Die Erhebung unterliegt zudem Umteilungen in der Klassierung von Kunden und Wertpapieren. Weitere Angaben finden sich in den Informationen zu SNB-Statistiken.
Data are based on monthly statistics, which cover approximately 95% of the custody account value established in the comprehensive annual statistics. The reporting population was adjusted with effect from the end of December 2009. Consequently, time series comparisons for some of the data are difficult. In addition, reallocations have been carried out in the customer and securities classifications within the survey. For more details, cf. information on SNB statistics in the *Monthly Statistical Bulletin*.

² Die Erhebung der Wertschriftenbestände wurde im März 2005 angepasst. Dabei aktualisierten einige Bankeninstitute die Kategorisierung der Sektoren und der Wertschriften. Aus diesem Grund ist ein zeitlicher Vergleich der Daten zum Teil schwierig.
Adjustments were made to the reporting of holdings of securities in March 2005, when a number of banking institutions updated the breakdown of their sectoral and securities reporting. Consequently, time series comparisons for some of the data are difficult.

³ Inklusive Kassenobligationen, kündbare Obligationen, Notes, Wandel- und Optionsanleihen. Ab Dezember 2008 inklusive in Kontenform geführte Kassenobligationen. Including medium-term bank-issued notes, bonds subject to notice of termination, notes, convertible bonds and warrant issues. As of December 2008, including medium-term bank-issued notes managed in the form of an account.

⁴ Die Klärung von Abgrenzungsfragen hat zu Verschiebungen zwischen den Obligationen resp. den Anteilen an Kollektivanlagen und den strukturierten Produkten geführt. Ein Vergleich der Daten vor und nach Juli 2009 ist deshalb schwierig.
Clarification of definition issues has led to shifts between bonds and units in collective investment schemes, on the one hand, and structured products, on the other, which makes it difficult to compare data from before and after July 2009.

⁵ Inklusive Partizipations- und Genussscheine. Bis November 2007 inklusive Anteile an kollektiven Kapitalanlagen mit Closed-End-Struktur. Ab Dezember 2007 werden die Anteile an kollektiven Kapitalanlagen mit Closed-End-Struktur unter den *Anteilen an Kollektivanlagen* ausgewiesen. Ab Dezember 2008 inklusive Bezugsrechte. Including participation certificates and dividend-right certificates. Until November 2007, including units in collective investment schemes with a closed-end structure. As of December 2007, units in collective investment schemes with a closed-end structure are shown under *units in collective investment schemes*. As of December 2008, including subscription rights.

D51a Wertschriftenbestände in Kundendepots der Banken^{1, 2} Holdings of securities in bank custody accounts^{1, 2}

76 Banken, Erhebungsstufe: Bankstelle / 76 banks, reporting entity: bank office

Nach Domizil des Depotinhabers, Wertschriftenkategorie, Anlagewährung und Domizil des Emittenten /

By domicile of custody account holder, category of security, investment currency and domicile of issuer

In Milliarden Franken / In CHF billions

Bestände Ende November 2010 Level at end of November 2010	Total	Geldmarkt- papiere	Obligationen ^{3,4}		Aktien ⁵	Anteile an Kollektivanlagen ^{4,6}	
		Money market instruments	Bonds ^{3,4}		Shares ⁵	Units in collective investment schemes ^{4,6}	
			davon / of which	Öffentliche Hand		Public sector	davon / of which
1	2	3	4	5	6	7	

In- und ausländische Depotinhaber / Resident and non-resident custody account holders

Alle Währungen	All currencies							
Alle Emittenten	All issuers	4 382	119	1 245	334	1 455	1 348	465
Emittenten Inland	Domestic issuers	1 764	45	260	107	905	540	465
Emittenten Ausland	Foreign issuers	2 618	75	985	227	550	808	.
CHF	CHF							
Alle Emittenten	All issuers	2 072	52	511	136	912	537	381
Emittenten Inland	Domestic issuers	1 641	45	255	106	893	440	381
Emittenten Ausland	Foreign issuers	431	7	257	29	19	98	.
EUR	EUR							
Alle Emittenten	All issuers	954	32	355	111	193	309	33
Emittenten Inland	Domestic issuers	47	—	1	0	3	41	33
Emittenten Ausland	Foreign issuers	907	32	354	111	190	269	.
USD	USD							
Alle Emittenten	All issuers	996	26	263	51	179	454	43
Emittenten Inland	Domestic issuers	66	0	3	0	9	52	43
Emittenten Ausland	Foreign issuers	930	26	261	51	170	402	.
Übrige Währungen	Other currencies							
Alle Emittenten	All issuers	360	9	115	37	170	47	7
Emittenten Inland	Domestic issuers	10	—	1	0	0	8	7
Emittenten Ausland	Foreign issuers	350	9	114	37	170	39	.

Bestände Ende November 2010
Level at end of November 2010

	Strukturierte Produkte ^{4, 8, 9}				Übrige Wertschriften ^{10, 11}	
	Structured products ^{4, 8, 9}					
	davon / of which					
	Hebel-Produkte	Partizipations- Produkte	Rendite- optimierungs- Produkte	Kapitalschutz- Produkte		
Leveraged products	Participation products	Yield enhancement products	Capital protection products			
	8	9	10	11	12	13

In- und ausländische Depotinhaber / Resident and non-resident custody account holders

Alle Währungen	All currencies					
Alle Emittenten	All issuers	213	20	67	43	80
Emittenten Inland	Domestic issuers	13	4	6	1	2
Emittenten Ausland	Foreign issuers	200	15	61	41	78
CHF	CHF					
Alle Emittenten	All issuers	58	16	14	9	18
Emittenten Inland	Domestic issuers	8	3	2	1	2
Emittenten Ausland	Foreign issuers	51	13	12	9	17
EUR	EUR					
Alle Emittenten	All issuers	64	1	22	14	26
Emittenten Inland	Domestic issuers	3	0	2	0	0
Emittenten Ausland	Foreign issuers	62	1	20	14	26
USD	USD					
Alle Emittenten	All issuers	73	2	24	15	30
Emittenten Inland	Domestic issuers	3	1	2	0	0
Emittenten Ausland	Foreign issuers	70	1	22	15	30
Übrige Währungen	Other currencies					
Alle Emittenten	All issuers	18	1	7	4	6
Emittenten Inland	Domestic issuers	0	0	0	0	0
Emittenten Ausland	Foreign issuers	18	1	7	4	6

⁶ Bis Februar 2005 nur *Anlagefondszertifikate*. Von März 2005 bis November 2007 nur Anteile an kollektiven Kapitalanlagen mit Open-End-Struktur. Anteile an Kollektiv-anlagen mit Closed-End-Struktur wurden unter den *Aktien* verbucht. Ab Dezember 2007 alle Anteile an Kollektiv-anlagen (sowohl mit Open-End als auch mit Closed-End-Struktur). *Strukturierte Produkte* werden nicht unter den *Anteilen an Kollektiv-anlagen* erfasst, sondern werden in einer eigenen Kategorie ausgewiesen. Until February 2005, containing exclusively *investment fund certificates*. From March 2005 to November 2007, containing exclusively units in collective investment schemes with an open-end structure. Units in collective investment schemes with a closed-end structure were recorded under *shares*. As of December 2007, including all units in collective investment schemes (both with an open-end and a closed-end structure). *Structured products* are not recorded under *units in collective investment schemes* but are shown separately.

⁷ Bis Februar 2005 wurden unter der Wertschriftenkategorie *Anlagefondszertifikate* teilweise auch *Anteile an übrigen kollektiven Kapitalanlagen* mit Open-End-Struktur gemeldet. Von März 2005 bis November 2007 wurden unter der Wertschriftenkategorie *Anteile an schweizerischen Anlagefonds* ausschliesslich Anteile an Anlagefonds gemäss schweizerischen Anlagefondsgesetz (AFG) ausgewiesen. Ab Dezember 2007 werden *Schweizerische Kollektiv-anlagen gemäss KAG* (Kollektiv-anlagengesetz) erfasst. Diese umfassen neben den vertraglichen Anlagefonds auch Investmentgesellschaften mit variablem Kapital (SICAV) (open-end), geschlossene kollektive Kapital-anlagen (closed-end) in der Form von Kommanditgesellschaften für kollektive Kapitalanlagen (KGK) und nicht kotierte Investmentgesellschaften mit festem Kapital (SICAF). Until February 2005, the *investment fund certificates* securities category also included some data on *units in other collective investment schemes* with an open-end structure. From March 2005 to November 2007, the *units in Swiss investment funds* securities category contained exclusively investment fund units as specified in the Swiss Investment Fund Act. As of December 2007, *Swiss collective investment schemes pursuant to CISA* (Collective Investment Schemes Act) are recorded. They contain contractual investment funds, investment companies with variable capital (SICAV) (open-end), closed collective capital investments (closed-end) in the form of limited partnerships for collective capital investments and non-listed investment companies with fixed capital (SICAF).

⁸ Ab Dezember 2008 beinhalten die strukturierten Produkte auch Hebel-Produkte. As of December 2008, structured products include leveraged products.

⁹ Die Gliederung der strukturierten Produkte erfolgt anhand der Swiss Derivative Map des Schweizerischen Verbandes für Strukturierte Produkte (SVSP). Breakdown of the *structured products* category according to the *Swiss Derivative Map* published by the Swiss Structured Products Association (SVSP).

¹⁰ Ohne Derivate. Excluding derivatives.

¹¹ Unter den übrigen Wertschriften wurden bis Februar 2005 auch strukturierte Produkte gemeldet. Until February 2005, structured products were recorded under the *other securities* category.

D51b Wertschriftenbestände in Kundendepots der Banken^{1,2} Holdings of securities in bank custody accounts^{1,2}

76 Banken, Erhebungsstufe: Bankstelle / 76 banks, reporting entity: bank office

Nach Domizil des Depotinhabers, Wertschriftenkategorie und Wirtschaftssektor³ / By domicile of custody account holder, category of security and business sector³

In- und ausländische Emittenten, alle Währungen / Domestic and foreign issuers, all currencies

In Milliarden Franken / In CHF billions

Bestände Ende November 2010 Level at end of November 2010	Total	Geldmarkt- papiere	Obligationen ^{4,5}	Aktien ⁶	Anteile an Kollektivanlagen ^{5,7}		
		Money market instruments	Bonds ^{4,5}	Shares ⁶	Units in collective investment schemes ^{5,7}		
					davon / of which	davon / of which	
			Öffentliche Hand		Schweizerische Kollektiv- anlagen gemäss KAG ⁸		
			Public sector		Swiss collective investment schemes pursuant to CISA ⁸		
	1	2	3	4	5	6	7

Inländische Depotinhaber / Resident custody account holders

Alle Sektoren	All sectors	2 004	55	678	194	554	669	387
Privatkunden ¹³	Private customers ¹³	463	1	96	10	177	162	55
Kommerzielle Kunden ¹⁴	Commercial customers ¹⁴	212	16	53	10	106	32	16
davon Öffentliche Hand	of which Public sector	26	0	5	1	17	4	2
Institutionelle Anleger ^{15,16}	Institutional investors ^{15,16}	1 329	38	528	173	271	474	317
davon	of which							
Finanzierungs- und Vermögensverwal- tungsinstitutionen ¹⁶	Financial and asset management institutions ¹⁶	601	33	247	85	184	127	76
davon	of which							
Kollektivanlage- institutionen gemäss KAG ^{17,18}	Collective in- vestment insti- tutions pursu- ant to CISA ^{17,18}	397	28	198	72	121	46	27
Versicherungen und Pensions- kassen ¹⁶	Insurance companies and pension funds ¹⁶	684	4	264	83	76	333	238
davon	of which							
Pensions- kassen ¹⁶	Pension funds ¹⁶	433	1	125	38	62	240	162
Kredit- und Ver- sicherungshilfs- tätigkeiten	Financial auxiliaries	18	0	3	0	4	10	1
Sozialver- sicherungen	Social security institutions	26	1	15	5	7	4	2

Ausländische Depotinhaber / Non-resident custody account holders

Alle Sektoren	All sectors	2 378	64	567	140	901	679	78
Privatkunden ¹³	Private customers ¹³	640	7	166	29	140	275	28
Kommerzielle Kunden ¹⁴	Commercial customers ¹⁴	136	7	43	8	39	38	3
Institutionelle Anleger ^{15,16}	Institutional investors ^{15,16}	1 602	50	359	102	722	366	47

Bestände Ende November 2010
Level at end of November 2010

	Strukturierte Produkte ^{5, 9, 10}				Übrige Wertschriften ^{11, 12}	
	Structured products ^{5, 9, 10}				Other securities ^{11, 12}	
	davon / of which					
	Hebel-Produkte	Partizipations-Produkte	Rendite-optimierungs-Produkte	Kapitalschutz-Produkte		
Leveraged products	Participation products	Yield enhancement products	Capital protection products			
8	9	10	11	12	13	

Inländische Depotinhaber / Resident custody account holders

Alle Sektoren	All sectors	48	2	12	11	22	1
Privatkunden ¹³	Private customers ¹³	27	1	6	7	12	0
Kommerzielle Kunden ¹⁴	Commercial customers ¹⁴	5	0	1	1	2	0
davon Öffentliche Hand	of which Public sector	0	0	0	0	0	0
Institutionelle Anleger ^{15, 16}	Institutional investors ^{15, 16}	16	1	5	3	7	1
davon Finanzierungs- und Vermögensverwaltungsinstitutionen ¹⁶	of which Financial and asset management institutions ¹⁶	9	0	3	2	4	0
davon Kollektivanlageinstitutionen gemäss KAG ^{17, 18}	of which Collective investment institutions pursuant to CISA ^{17, 18}	3	0	1	0	1	0
Versicherungen und Pensionskassen ¹⁶	Insurance companies and pension funds ¹⁶	6	0	2	1	3	1
davon Pensionskassen ¹⁶	of which Pension funds ¹⁶	5	0	1	1	2	1
Kredit- und Versicherungshilfstätigkeiten	Financial auxiliaries	1	0	0	0	0	0
Sozialversicherungen	Social security institutions	0	0	0	0	0	0

Ausländische Depotinhaber / Non-resident custody account holders

Alle Sektoren	All sectors	166	18	55	31	59	0
Privatkunden ¹³	Private customers ¹³	52	1	19	12	19	0
Kommerzielle Kunden ¹⁴	Commercial customers ¹⁴	9	0	3	2	3	0
Institutionelle Anleger ^{15, 16}	Institutional investors ^{15, 16}	105	17	32	17	37	0

¹ Die Zahlen basieren auf der Monatserhebung. Diese deckt rund 95% des Depotwertes der jährlichen Vollerhebung ab. Per Ende Dezember 2009 wurde der Kreis der meldepflichtigen Institute angepasst. Aus diesem Grund ist ein zeitlicher Vergleich der Daten zum Teil schwierig. Die Erhebung unterliegt zudem Umteilungen in der Klassierung von Kunden und Wertpapieren. Weitere Angaben finden sich in den Informationen zu SNB-Statistiken.

Data are based on monthly statistics, which cover approximately 95% of the custody account value established in the comprehensive annual statistics. The reporting population was adjusted with effect from the end of December 2009. Consequently, time series comparisons for some of the data are difficult. In addition, reallocations have been carried out in the customer and securities classifications within the survey. For more details, cf. information on SNB statistics in the *Monthly Statistical Bulletin*.

² Die Erhebung der Wertschriftenbestände wurde im März 2005 angepasst. Dabei aktualisierten einige Bankeninstitute die Kategorisierung der Sektoren und der Wertschriften. Aus diesem Grund ist ein zeitlicher Vergleich der Daten zum Teil schwierig. Adjustments were made to the reporting of holdings of securities in March 2005, when a number of banking institutions updated the breakdown of their sectoral and securities reporting. Consequently, time series comparisons for some of the data are difficult.

³ Es gelten die folgenden Zuweisungen zu den Wirtschaftssektoren gemäss NOGA Codes vom Jahr 2008: Privatkunden (kein NOGA Code, 97–98), Kommerzielle Kunden (01–63, 68–842, 85–96, 99), Öffentliche Hand (841–842; 85 öffentlich; 871, 879–88, 9101, 9499 öffentlich auf Bundes-, Kantons- und Gemeindeebene; ohne Rechtsformen Verein und Stiftung), Institutionelle Anleger (64–66, 843), Finanzierungs- und Vermögensverwaltungsinstitutionen (642–649, sowie Kollektivanlageinstitutionen (keine NOGA Codes)), Kollektivanlageinstitutionen gemäss KAG (kein NOGA Code), Versicherungen und Pensionskassen (65), Pensionskassen (653), Kredit- und Versicherungshilfstätigkeiten (66), Sozialversicherungen (843).

Allocation to the business sectors pursuant to the 2008 version of the Swiss business classification code, NOGA: private customers (no NOGA code, 97–98), commercial customers (01–63, 68–842, 85–96, 99), public sector (841–842; 85 public sector; 871, 879–88, 9101, 9499 public sector at federal, cantonal and municipal level; excluding institutions with the legal status of association or foundation), institutional investors (64–66, 843), financial and asset management institutions (642–649, and collective investment institutions (no NOGA codes)), collective investment institutions pursuant to CISA (no NOGA code), insurance companies and pension funds (65), pension funds (653), financial auxiliaries (66), social security institutions (843).

⁴ Inklusive Kassenobligationen, kündbare Obligationen, Notes, Wandel- und Optionsanleihen. Ab Dezember 2008 inklusive in Kontenform geführte Kassenobligationen. Including medium-term bank-issued notes, bonds subject to notice of termination, notes, convertible bonds and warrant issues. As of December 2008, including medium-term bank-issued units managed in the form of an account.

⁵ Die Klärung von Abgrenzungsfragen hat zu Verschiebungen zwischen den Obligationen resp. den Anteilen an Kollektivanlagen und den strukturierten Produkten geführt. Ein Vergleich der Daten vor und nach Juli 2009 ist deshalb schwierig. Clarification of definition issues has led to shifts between bonds and units in collective investment schemes, on the one hand, and structured products, on the other, which makes it difficult to compare data from before and after July 2009.

D5_{1b} Wertschriftenbestände in Kundendepots der Banken^{1,2} Holdings of securities in bank custody accounts^{1,2}

76 Banken, Erhebungsstufe: Bankstelle / 76 banks, reporting entity: bank office

Nach Domizil des Depotinhabers, Wertschriftenkategorie und Wirtschaftssektor³ / By domicile of custody account holder, category of security and business sector³

In- und ausländische Emittenten, alle Währungen / Domestic and foreign issuers, all currencies

In Milliarden Franken / In CHF billions

Bestände Ende November 2010 Level at end of November 2010	Total	Geldmarkt- papiere	Obligationen ^{4,5}	Aktien ⁶	Anteile an Kollektivanlagen ^{5,7}		
		Money market instruments	Bonds ^{4,5}	Shares ⁶	Units in collective investment schemes ^{5,7}	davon / of which	
			davon / of which				
			Öffentliche Hand			Schweizerische Kollektiv- anlagen gemäss KAG ⁸	
			Public sector			Swiss collective investment schemes pursuant to CISA ⁸	
	1	2	3	4	5	6	7

In- und ausländische Depotinhaber / Resident and non-resident custody account holders

Alle Sektoren	All sectors	4 382	119	1 245	334	1 455	1 348	465
Privatkunden ¹³	Private customers ¹³	1 103	9	262	40	317	437	83
Kommerzielle Kunden ¹⁴	Commercial customers ¹⁴	348	23	96	19	145	71	18
Institutionelle Anleger ^{15,16}	Institutional investors ^{15,16}	2 931	88	887	276	993	840	364

Bestände Ende November 2010
Level at end of November 2010

	Strukturierte Produkte ^{5, 9, 10}				Übrige Wertschriften ^{11, 12}	
	Structured products ^{5, 9, 10}					
	davon / of which					
	Hebel-Produkte	Partizipations- Produkte	Rendite- optimierungs- Produkte	Kapitalschutz- Produkte		
Leveraged products	Participation products	Yield enhancement products	Capital protection products			
	8	9	10	11	12	13

In- und ausländische Depotinhaber / Resident and non-resident custody account holders

Alle Sektoren	All sectors	213	20	67	43	80	2
Privatkunden ¹³	Private customers ¹³	79	2	26	19	31	0
Kommerzielle Kunden ¹⁴	Commercial customers ¹⁴	13	1	4	4	5	0
Institutionelle Anleger ^{15, 16}	Institutional investors ^{15, 16}	121	17	37	20	44	1

⁶ Inklusive Partizipations- und Genussscheine. Bis November 2007 inklusive Anteile an kollektiven Kapitalanlagen mit Closed-End-Struktur. Ab Dezember 2007 werden die Anteile an kollektiven Kapitalanlagen mit Closed-End-Struktur unter den *Anteilen an Kollektivanlagen* ausgewiesen. Ab Dezember 2008 inklusive Bezugsrechte. Including participation certificates and dividend-right certificates. Until November 2007, including units in collective investment schemes with a closed-end structure. As of December 2007, units in collective investment schemes with a closed-end structure are shown under *units in collective investment schemes*. As of December 2008, including subscription rights.

⁷ Bis Februar 2005 nur *Anlagefondszertifikate*. Von März 2005 bis November 2007 nur Anteile an kollektiven Kapitalanlagen mit Open-End-Struktur. Anteile an Kollektivanlagen mit Closed-End-Struktur wurden unter den *Aktien* verbucht. Ab Dezember 2007 alle Anteile an Kollektivanlagen (sowohl mit Open-End als auch mit Closed-End-Struktur). *Strukturierte Produkte* werden nicht unter den *Anteilen an Kollektivanlagen* erfasst, sondern werden in einer eigenen Kategorie ausgewiesen. Until February 2005, containing exclusively *investment fund certificates*. From March 2005 to November 2007, containing exclusively units in collective investment schemes with an open-end structure. Units in collective investment schemes with a closed-end structure were recorded under *shares*. As of December 2007, including all units in collective investment schemes (both with an open-end and a closed-end structure). *Structured products* are not recorded under *units in collective investment schemes* but are shown separately.

⁸ Bis Februar 2005 wurden unter der Wertschriftenkategorie *Anlagefondszertifikate* teilweise auch *Anteile an übrigen kollektiven Kapitalanlagen* mit Open-End-Struktur gemeldet. Von März 2005 bis November 2007 wurden unter der Wertschriftenkategorie *Anteile an schweizerischen Anlagefonds* ausschliesslich Anteile an Anlagefonds gemäss schweizerischen Anlagefondsgesetz (AFG) ausgewiesen. Ab Dezember 2007 werden *Schweizerische Kollektivanlagen gemäss KAG* (Kollektivanlagengesetz) erfasst. Diese umfassen neben den vertraglichen Anlagefonds auch Investmentgesellschaften mit variablem Kapital (SICAV) (open-end), geschlossene kollektive Kapitalanlagen (closed-end) in der Form von Kommanditgesellschaften für kollektive Kapitalanlagen (KGK) und nicht kotierte Investmentgesellschaften mit festem Kapital (SICAF).

Until February 2005, the *investment fund certificates* securities category also included some data on *units in other collective investment schemes* with an open-end structure. From March 2005 to November 2007, the *units in Swiss investment funds* securities category contained exclusively investment fund units as specified in the Swiss Investment Fund Act. As of December 2007, *Swiss collective investment schemes pursuant to CISA* (Collective Investment Schemes Act) are recorded. They contain contractual investment funds, investment companies with variable capital (SICAV) (open-end), closed collective capital investments (closed-end) in the form of limited partnerships for collective capital investments and non-listed investment companies with fixed capital (SICAF).

⁹ Ab Dezember 2008 beinhalten die strukturierten Produkte auch Hebel-Produkte.
As of December 2008, structured products include leveraged products.

¹⁰ Die Gliederung der strukturierten Produkte erfolgt anhand der Swiss Derivative Map des Schweizerischen Verbandes für Strukturierte Produkte (SVSP). Breakdown of the *structured products* category according to the *Swiss Derivative Map* published by the Swiss Structured Products Association (SVSP).

¹¹ Ohne Derivate.
Excluding derivatives.

¹² Unter den übrigen Wertschriften wurden bis Februar 2005 auch strukturierte Produkte gemeldet.
Until February 2005, structured products were recorded under the *other securities* category.

¹³ Ab März 2005 ohne Private Organisationen ohne Erwerbszweck.
As of March 2005, excluding non-profit institutions serving households.

¹⁴ Ab März 2005 inklusive Private Organisationen ohne Erwerbscharakter.
As of March 2005, including non-profit institutions serving households.

¹⁵ Bei inländischen Depotinhabern ohne Banken, bei ausländischen Depotinhabern mit Banken.
Without banks for resident custody account holders, with banks for non-resident custody account holders.

¹⁶ Ab März 2005 erfolgt die Zuteilung der treuhänderisch verwalteten Wertschriftenbestände zu den Depotinhaberkategorien gemäss dem Prinzip der wirtschaftlichen Berechtigung.

As of March 2005, the principle of beneficial ownership is applied when allocating securities managed by fiduciary agents to individual custody account holders categories.

¹⁷ Von März 2005 bis November 2007 wurden in dieser Position nur *Anlagefonds* gemäss Schweizerischem Anlagefondsgesetz (AFG) ausgewiesen. Ab Dezember 2007 werden ausschliesslich die Bestände von *Kollektivanlageinstitutionen* erhoben, die dem Kollektivanlagengesetz (KAG) unterstellt sind.

From March 2005 to November 2007, this item contained exclusively *investment funds* as specified in the Swiss Investment Fund Act. As of December 2007, the item contains exclusively the assets of *collective investment institutions* subject to the Collective Investment Schemes Act (CISA).

¹⁸ Korrekturen in der Sektorzuteilung führten im Mai 2010 zu Abnahmen von rund 44 Milliarden Franken im Total des Sektors.
In May 2010, revisions in the sector allocations resulted in a decline of approximately CHF 44 billion in the total for the sector.

D52a Wertschriftenbestände in Kundendepots der Banken^{1,2} Holdings of securities in bank custody accounts^{1,2}

76 Banken, Erhebungsstufe: Bankstelle / 76 banks, reporting entity: bank office

Nach Domizil des Depotinhabers, Wirtschaftssektor, Anlagewährung und Domizil des Emittenten³ / By domicile of custody account holder, business sector, investment currency and domicile of the issuer³

In Milliarden Franken / In CHF billions

Bestände Ende November 2010
Level at end of November 2010

	Total	Privat- kunden ⁴	Kommerzielle Kunden ⁵		Institutionelle Anleger ^{6,7}							
			Private cus- tomers ⁴	davon / of which Öffent- liche Hand	Public sector	Finanzierungs- und Vermögensverwal- tungsinstitutionen ⁷	Versicherungen und Pensions- kassen ⁷	Kredit- und Ver- siche- rungs- hilfstätig- keiten	Sozial- versi- cherun- gen	davon / of which		
										Kollektiv- anlage- institu- tionen ^{8,9}	Pension- funds ⁷	Financial auxilia- ries
1	2	3	4	5	6	7	8	9	10	11		

Inländische Depotinhaber / Resident custody account holders

		All currencies										
		All issuers										
Alle Währungen	All currencies	2 004	463	212	26	1 329	601	397	684	433	18	26
Alle Emittenten	All issuers	2 004	463	212	26	1 329	601	397	684	433	18	26
Emittenten Inland	Domestic issuers	1 066	235	135	21	696	252	149	434	294	5	5
Emittenten Ausland	Foreign issuers	939	229	78	4	632	348	248	250	139	13	21
CHF	CHF											
Alle Emittenten	All issuers	1 302	309	154	23	839	307	192	518	328	6	8
Emittenten Inland	Domestic issuers	1 015	226	129	21	660	235	137	416	278	4	5
Emittenten Ausland	Foreign issuers	287	83	25	2	179	72	55	102	49	1	4
EUR	EUR											
Alle Emittenten	All issuers	308	80	31	1	197	114	74	73	37	3	7
Emittenten Inland	Domestic issuers	16	4	1	0	11	5	3	6	5	0	0
Emittenten Ausland	Foreign issuers	292	77	29	1	186	109	71	67	32	3	7
USD	USD											
Alle Emittenten	All issuers	271	49	20	1	202	116	81	71	52	8	8
Emittenten Inland	Domestic issuers	29	4	5	0	21	10	6	10	9	0	1
Emittenten Ausland	Foreign issuers	242	45	15	1	182	106	75	61	42	8	7
Übrige Währungen	Other currencies											
Alle Emittenten	All issuers	123	25	8	0	90	64	50	22	17	1	4
Emittenten Inland	Domestic issuers	5	1	0	0	5	3	2	2	2	0	0
Emittenten Ausland	Foreign issuers	118	24	8	0	86	61	48	20	15	1	3

Ausländische Depotinhaber / Non-resident custody account holders

		All currencies										
		All issuers										
Alle Währungen	All currencies	2 378	640	136	.	1 602
Alle Emittenten	All issuers	2 378	640	136	.	1 602
Emittenten Inland	Domestic issuers	699	73	13	.	612
Emittenten Ausland	Foreign issuers	1 679	567	122	.	990
CHF	CHF											
Alle Emittenten	All issuers	770	76	13	.	680
Emittenten Inland	Domestic issuers	626	47	10	.	569
Emittenten Ausland	Foreign issuers	144	29	3	.	111
EUR	EUR											
Alle Emittenten	All issuers	647	235	50	.	362
Emittenten Inland	Domestic issuers	32	15	1	.	16
Emittenten Ausland	Foreign issuers	615	220	49	.	346
USD	USD											
Alle Emittenten	All issuers	725	262	58	.	405
Emittenten Inland	Domestic issuers	37	10	2	.	24
Emittenten Ausland	Foreign issuers	688	252	56	.	380
Übrige Währungen	Other currencies											
Alle Emittenten	All issuers	236	66	15	.	155
Emittenten Inland	Domestic issuers	4	1	0	.	3
Emittenten Ausland	Foreign issuers	232	65	15	.	153

Bestände Ende November 2010
Level at end of November 2010

Total	Privat- kunden ⁴	Kommerzielle Kunden ⁵ Commercial customers ⁵	Institutionelle Anleger ^{6,7} Institutional investors ^{6,7}		Finanzierungs- und Vermögensverwal- tungsinstitutionen ⁷ Financial and asset management institutions ⁷	Versicherungen und Pensions- kassen ⁷ Insurance companies and pension funds ⁷	Kredit- und Ver- siche- rungs- hilfstätig- keiten	Sozial- versi- cherun- gen		
1	2	3	davon / of which Öffent- liche Hand Public sector	4	davon / of which Kollektiv- anlage- institu- tionen ^{8,9} Collective investm. institu- tions ^{8,9}	davon / of which Pen- sions- kassen ⁷ Pension funds ⁷	Financial auxilia- ries	Social security institu- tions		
				5	6	7	8	9	10	11

In- und ausländische Depotinhaber / Resident and non-resident custody account holders

Alle Währungen	All currencies									
Alle Emittenten	All issuers	4 382	1 103	348	.	2 931
Emittenten Inland	Domestic issuers	1 764	308	148	.	1 309
Emittenten Ausland	Foreign issuers	2 618	796	200	.	1 622
CHF	CHF									
Alle Emittenten	All issuers	2 072	385	167	.	1 520
Emittenten Inland	Domestic issuers	1 641	273	139	.	1 229
Emittenten Ausland	Foreign issuers	431	113	29	.	290
EUR	EUR									
Alle Emittenten	All issuers	954	315	80	.	559
Emittenten Inland	Domestic issuers	47	18	2	.	27
Emittenten Ausland	Foreign issuers	907	297	78	.	532
USD	USD									
Alle Emittenten	All issuers	996	311	77	.	607
Emittenten Inland	Domestic issuers	66	14	7	.	45
Emittenten Ausland	Foreign issuers	930	297	71	.	562
Übrige Währungen	Other currencies									
Alle Emittenten	All issuers	360	91	23	.	245
Emittenten Inland	Domestic issuers	10	2	0	.	7
Emittenten Ausland	Foreign issuers	350	89	23	.	238

¹ Die Zahlen basieren auf der Monatserhebung. Diese deckt rund 95% des Depotwertes der jährlichen Vollerhebung ab. Per Ende Dezember 2009 wurde der Kreis der meldepflichtigen Institute angepasst. Aus diesem Grund ist ein zeitlicher Vergleich der Daten zum Teil schwierig. Die Erhebung unterliegt zudem Umteilungen in der Klassierung von Kunden und Wertpapieren. Weitere Angaben finden sich in den Informationen zu SNB-Statistiken.
Data are based on monthly statistics, which cover approximately 95% of the custody account value established in the comprehensive annual statistics. The reporting population was adjusted with effect from the end of December 2009. Consequently, time series comparisons for some of the data are difficult. In addition, reallocations have been carried out in the customer and securities classifications within the survey. For more details, cf. information on SNB statistics in the *Monthly Statistical Bulletin*.

² Die Erhebung der Wertschriftenbestände wurde im März 2005 angepasst. Dabei aktualisierten einige Bankeninstitute die Kategorisierung der Sektoren und der Wertschriften. Aus diesem Grund ist ein zeitlicher Vergleich der Daten zum Teil schwierig. Adjustments were made to the reporting of holdings of securities in March 2005, when a number of banking institutions updated the breakdown of their sectoral and securities reporting. Consequently, time series comparisons for some of the data are difficult.

³ Es gelten die folgenden Zuweisungen zu den Wirtschaftssektoren gemäss NOGA Codes vom Jahr 2008: Privatkunden (kein NOGA Code, 97–98), Kommerzielle Kunden (01–63, 68–842, 85–96, 99), Öffentliche Hand (841–842; 85 öffentlich; 871, 879–88, 9101, 9499 öffentlich auf Bundes-, Kantons- und Gemeindeebene; ohne Rechtsformen Verein und Stiftung), Institutionelle Anleger (64–66, 843), Finanzierungs- und Vermögensverwaltungsinstitutionen (642–649, sowie Kollektivanlageinstitutionen (keine NOGA Codes)), Kollektivanlageinstitutionen gemäss KAG (kein NOGA Code), Versicherungen und Pensionskassen (65), Pensionskassen (653), Kredit- und Versicherungshilfstätigkeiten (66), Sozialversicherungen (843).
Allocation to the business sectors pursuant to the 2008 version of the Swiss business classification code, NOGA: private customers (no NOGA code, 97–98), commercial customers (01–63, 68–842, 85–96, 99), public sector (841–842; 85 public sector; 871, 879–88, 9101, 9499 public sector at federal, cantonal and municipal level; excluding institutions with the legal status of association or foundation), institutional investors (64–66, 843), financial and asset management institutions (642–649, and collective investment institutions (no NOGA codes)), collective investment institutions pursuant to CISA (no NOGA code), insurance companies and pension funds (65), pension funds (653), financial auxiliaries (66), social security institutions (843).

⁴ Ab März 2005 ohne Private Organisationen ohne Erwerbszweck.
As of March 2005, excluding non-profit-making private organisations.

⁵ Ab März 2005 inklusive Private Organisationen ohne Erwerbszweck.
As of March 2005, including non-profit-making private organisations.

⁶ Bei inländischen Depotinhabern ohne Banken, bei ausländischen Depotinhabern mit Banken.
Excluding banks for resident custody account holders, including banks for non-resident custody account holders.

⁷ Ab März 2005 erfolgt die Zuteilung der treuhänderisch verwalteten Wertschriftenbestände zu den Depotinhaberkategorien gemäss dem Prinzip der wirtschaftlichen Berechtigung.
As of March 2005, the principle of beneficial ownership is applied when allocating securities managed by fiduciary agents to individual custody account holders categories.

⁸ Kollektivanlageinstitutionen gemäss KAG. Von März 2005 bis November 2007 wurden in dieser Position nur *Anlagefonds* gemäss Schweizerischem Anlagefondsgesetz (AFG) ausgewiesen. Ab Dezember 2007 werden ausschliesslich die Bestände von *Kollektivanlageinstitutionen* erhoben, die dem Kollektivanlagengesetz (KAG) unterstellt sind.
Collective investment institutions pursuant to CISA. From March 2005 to November 2007, this item contained exclusively *investment funds* as specified in the Swiss Investment Fund Act. As of December 2007, the item contains exclusively the assets of *collective investment institutions* subject to the Collective Investment Schemes Act (CISA).

⁹ Korrekturen in der Sektorzuteilung führten im Mai 2010 zu Abnahmen von rund 44 Milliarden Franken im Total des Sektors.
In May 2010, revisions in the sector allocations resulted in a decline of approximately CHF 44 billion in the total for the sector.

E2a Publierte Zinssätze für Neugeschäfte – alle Produkte¹ Published interest rates for new business, all products¹

In Prozent / In percent

Jahr Monatsende Year End of month	Hypotheken Mortgages										mit Bindung an den Libor-Zinssatz with Libor-linked rates				
	mit variabler Verzinsung with variable interest rates					mit fester Verzinsung with fixed interest rates					3		5		
	Laufzeit in Jahren Maturity, in years										Laufzeit in Jahren Maturity, in years		Laufzeit in Jahren Maturity, in years		
											3		5		
											Libor-Zinssatz in Monaten Libor maturity in months		Libor-Zinssatz in Monaten Libor maturity in months		
	1	2	3	4	5	6	7	8	9	10	3	6	3	6	
	1	2	3	4	5	6	7	8	9	10	11	12	13	14	15

Mittelwert² / Median value²

2000	4.32
2001	4.27
2002	3.89
2003	3.24
2004	3.20
2005	3.10
2006	3.03
2007	3.17
2008	3.34	3.68	3.56	3.66	3.75	3.84	3.95	4.03	4.12	4.19	4.25	3.60	3.74	3.54	3.71
2009	2.75	1.80	1.77	2.09	2.41	2.67	2.91	3.11	3.27	3.39	3.50	1.45	1.56	1.43	1.61
2009 11	2.74	1.71	1.73	2.05	2.36	2.60	2.84	3.02	3.17	3.30	3.41	1.33	1.40	1.31	1.45
2009 12	2.74	1.70	1.75	2.06	2.36	2.61	2.84	3.03	3.18	3.32	3.43	1.33	1.38	1.31	1.43
2010 01	2.74	1.73	1.72	2.04	2.34	2.58	2.81	3.00	3.15	3.28	3.38	1.29	1.37	1.30	1.39
2010 02	2.74	1.68	1.63	1.94	2.23	2.47	2.70	2.89	3.05	3.20	3.31	1.28	1.36	1.29	1.39
2010 03	2.74	1.71	1.73	2.03	2.30	2.51	2.72	2.90	3.06	3.19	3.30	1.28	1.37	1.25	1.39
2010 04	2.74	1.71	1.72	2.01	2.28	2.48	2.68	2.85	3.00	3.12	3.23	1.29	1.38	1.28	1.40
2010 05	2.73	1.59	1.49	1.77	2.02	2.24	2.45	2.61	2.76	2.89	3.00	1.18	1.26	1.16	1.30
2010 06	2.73	1.58	1.51	1.79	2.02	2.22	2.41	2.57	2.71	2.83	2.93	1.16	1.26	1.16	1.30
2010 07	2.73	1.61	1.57	1.80	2.02	2.22	2.40	2.56	2.71	2.83	2.94	1.21	1.27	1.22	1.31
2010 08	2.73	1.58	1.47	1.67	1.87	2.04	2.20	2.34	2.47	2.57	2.67	1.21	1.28	1.22	1.31
2010 09	2.73	1.60	1.49	1.69	1.91	2.11	2.29	2.44	2.58	2.68	2.77	1.23	1.28	1.24	1.29
2010 10	2.73	1.60	1.51	1.73	1.96	2.16	2.36	2.52	2.66	2.78	2.86	1.22	1.28	1.24	1.29
2010 11	2.73	1.61	1.49	1.71	1.95	2.19	2.42	2.60	2.76	2.88	2.98	1.22	1.28	1.24	1.29

0,25-Quantil / 0.25 quantile

2009 11	2.63	1.58	1.63	1.97	2.28	2.50	2.76	2.94	3.10	3.21	3.31	1.19	1.28	1.15	1.31
2009 12	2.63	1.58	1.68	2.00	2.30	2.55	2.76	2.99	3.10	3.25	3.35	1.16	1.27	1.16	1.28
2010 01	2.63	1.62	1.65	1.99	2.26	2.50	2.75	2.90	3.05	3.20	3.30	1.15	1.27	1.15	1.30
2010 02	2.63	1.53	1.55	1.85	2.15	2.40	2.65	2.80	2.95	3.10	3.20	1.15	1.27	1.15	1.32
2010 03	2.63	1.59	1.65	1.95	2.22	2.43	2.65	2.80	2.95	3.10	3.20	1.15	1.29	1.15	1.25
2010 04	2.63	1.59	1.65	1.95	2.20	2.40	2.60	2.76	2.90	3.04	3.14	1.15	1.28	1.15	1.28
2010 05	2.50	1.41	1.40	1.70	1.95	2.15	2.40	2.55	2.70	2.81	2.92	1.11	1.20	1.11	1.21
2010 06	2.50	1.40	1.40	1.75	1.95	2.15	2.35	2.50	2.64	2.75	2.85	1.02	1.16	1.02	1.17
2010 07	2.50	1.46	1.50	1.75	1.96	2.15	2.35	2.50	2.65	2.75	2.84	1.08	1.18	1.08	1.17
2010 08	2.50	1.40	1.40	1.60	1.80	1.95	2.10	2.25	2.35	2.45	2.55	1.07	1.17	1.07	1.23
2010 09	2.50	1.40	1.40	1.65	1.85	2.04	2.22	2.37	2.49	2.59	2.68	1.08	1.16	1.08	1.19
2010 10	2.50	1.40	1.45	1.70	1.90	2.10	2.30	2.45	2.56	2.70	2.75	1.08	1.14	1.07	1.19
2010 11	2.50	1.40	1.40	1.65	1.90	2.10	2.31	2.50	2.65	2.80	2.90	1.08	1.15	1.08	1.20

Jahr Monatsende Year End of month	Sicht- einlagen Sight deposits	Spar- einlagen Savings deposits	Termingeldanlagen (Mindestbetrag 100 000 Schweizer Franken) Time deposits (at least CHF 100,000)				Kassenobligationen Medium-term bank-issued notes								Kantonal- banken Cantonal banks
			Laufzeit in Monaten Maturity, in months				Laufzeit in Jahren Maturity, in years								
	16	17	1	3	6	12	2	3	4	5	6	7	8	28	29

2000	.	1.45	.	2.66	3.84
2001	.	1.47	.	2.41	3.16
2002	.	1.15	.	0.81	2.72
2003	.	0.60	.	0.19	1.83
2004	.	0.51	.	0.14	2.05
2005	.	0.48	.	0.31	1.81
2006	.	0.49	.	1.05	2.35
2007	.	0.65	.	1.99	2.79
2008	0.24	0.90	1.52	1.81	1.92	2.10	2.47	2.56	2.65	2.74	2.82	2.90	2.99	.	.
2009	0.14	0.46	0.06	0.09	0.14	0.30	0.82	1.12	1.41	1.69	1.90	2.07	2.21	.	.
2009 11	0.13	0.41	0.06	0.08	0.12	0.27	0.81	1.11	1.41	1.71	1.93	2.11	2.25	.	.
2009 12	0.13	0.41	0.06	0.08	0.12	0.27	0.80	1.10	1.39	1.69	1.91	2.08	2.23	.	.
2010 01	0.13	0.40	0.06	0.07	0.11	0.27	0.80	1.10	1.40	1.69	1.90	2.08	2.23	.	.
2010 02	0.12	0.40	0.06	0.07	0.11	0.27	0.79	1.07	1.37	1.67	1.87	2.05	2.20	.	.
2010 03	0.12	0.39	0.06	0.07	0.12	0.28	0.80	1.10	1.37	1.66	1.88	2.05	2.20	.	.
2010 04	0.12	0.38	0.05	0.07	0.11	0.28	0.80	1.09	1.37	1.65	1.87	2.04	2.19	.	.
2010 05	0.12	0.38	0.05	0.07	0.10	0.25	0.67	0.94	1.21	1.46	1.65	1.83	1.99	.	.
2010 06	0.12	0.38	0.05	0.06	0.09	0.23	0.65	0.91	1.17	1.41	1.59	1.78	1.93	.	.
2010 07	0.12	0.36	0.06	0.07	0.11	0.25	0.64	0.90	1.16	1.38	1.56	1.73	1.89	.	.
2010 08	0.12	0.36	0.06	0.07	0.11	0.23	0.60	0.84	1.10	1.30	1.47	1.63	1.79	.	.
2010 09	0.12	0.36	0.06	0.08	0.11	0.23	0.59	0.84	1.07	1.29	1.45	1.61	1.76	.	.
2010 10	0.12	0.35	0.06	0.07	0.11	0.24	0.59	0.83	1.05	1.27	1.43	1.59	1.74	.	.
2010 11	0.12	0.35	0.06	0.08	0.11	0.24	0.58	0.81	1.04	1.26	1.42	1.58	1.73	.	.

2009 11	0.13	0.25	0.00	0.00	0.05	0.18	0.75	1.00	1.25	1.63	1.75	2.00	2.13	.	.
2009 12	0.13	0.25	0.00	0.00	0.05	0.18	0.63	1.00	1.25	1.50	1.75	2.00	2.13	.	.
2010 01	0.13	0.25	0.00	0.00	0.05	0.16	0.75	1.00	1.25	1.60	1.75	2.00	2.13	.	.
2010 02	0.13	0.25	0.00	0.00	0.06	0.15	0.75	1.00	1.25	1.50	1.75	1.88	2.00	.	.
2010 03	0.13	0.25	0.00	0.00	0.05	0.14	0.75	1.00	1.25	1.50	1.75	1.88	2.13	.	.
2010 04	0.13	0.25	0.00	0.00	0.05	0.15	0.75	1.00	1.25	1.50	1.75	1.88	2.13	.	.
2010 05	0.13	0.25	0.00	0.00	0.02	0.13	0.50	0.75	1.00	1.25	1.50	1.63	1.75	.	.
2010 06	0.10	0.25	0.00	0.00	0.00	0.06	0.50	0.75	1.00	1.25	1.50	1.63	1.75	.	.
2010 07	0.10	0.25	0.00	0.00	0.00	0.12	0.50	0.75	1.00	1.25	1.38	1.63	1.75	.	.
2010 08	0.10	0.25	0.00	0.00	0.00	0.12	0.50	0.63	0.88	1.13	1.25	1.38	1.50	.	.
2010 09	0.10	0.25	0.00	0.00	0.00	0.12	0.50	0.75	0.88	1.13	1.25	1.38	1.50	.	.
2010 10	0.10	0.25	0.00	0.00	0.00	0.13	0.50	0.75	0.88	1.13	1.25	1.38	1.50	.	.
2010 11	0.10	0.25	0.00	0.00	0.00	0.15	0.50	0.75	0.88	1.13	1.25	1.38	1.50	.	.

¹ Die den Daten zu Grunde liegende Erhebung wurde im Januar 2008 erweitert und führte zu einem Reihenbruch (siehe Textteil des *Statistischen Monatshefts* vom April 2008).

The survey on which the data are based was expanded in January 2008, resulting in a break in the series (cf. text section, *Monthly Statistical Bulletin*, April 2008).

² Ungewichteter Durchschnitt.
Unweighted average.

E2a Publierte Zinssätze für Neugeschäfte – alle Produkte¹ Published interest rates for new business, all products¹

In Prozent / In percent

Jahr Monatsende Year End of month	Hypotheken Mortgages										mit Bindung an den Libor-Zinssatz with Libor-linked rates				
	mit variabler Verzinsung with variable interest rates					mit fester Verzinsung with fixed interest rates					Laufzeit in Jahren Maturity, in years		Laufzeit in Jahren Maturity, in years		
	1	2	3	4	5	6	7	8	9	10	3	6	3	6	
	1	2	3	4	5	6	7	8	9	10	11	12	13	14	15

0,5-Quantil / 0.5 quantile

2009 11	2.75	1.70	1.75	2.09	2.38	2.60	2.85	3.01	3.16	3.30	3.40	1.25	1.35	1.25	1.35
2009 12	2.75	1.70	1.80	2.05	2.40	2.60	2.85	3.05	3.20	3.33	3.45	1.26	1.34	1.25	1.34
2010 01	2.75	1.75	1.75	2.05	2.35	2.60	2.80	3.00	3.15	3.30	3.40	1.25	1.33	1.25	1.33
2010 02	2.75	1.70	1.64	1.95	2.25	2.50	2.70	2.90	3.05	3.20	3.30	1.25	1.32	1.25	1.32
2010 03	2.75	1.70	1.75	2.00	2.30	2.50	2.73	2.90	3.05	3.20	3.30	1.25	1.34	1.25	1.34
2010 04	2.75	1.69	1.75	2.05	2.30	2.50	2.70	2.85	3.00	3.12	3.23	1.25	1.33	1.25	1.33
2010 05	2.75	1.55	1.50	1.80	2.00	2.25	2.45	2.61	2.75	2.90	3.00	1.11	1.21	1.11	1.23
2010 06	2.75	1.60	1.54	1.80	2.00	2.20	2.40	2.58	2.71	2.84	2.94	1.11	1.21	1.11	1.21
2010 07	2.75	1.65	1.58	1.80	2.00	2.20	2.40	2.55	2.70	2.85	2.95	1.17	1.23	1.17	1.24
2010 08	2.75	1.58	1.48	1.65	1.85	2.00	2.20	2.35	2.45	2.55	2.65	1.17	1.23	1.17	1.26
2010 09	2.75	1.64	1.49	1.70	1.90	2.10	2.30	2.45	2.55	2.67	2.75	1.18	1.24	1.18	1.25
2010 10	2.75	1.65	1.50	1.75	1.95	2.15	2.35	2.51	2.69	2.80	2.88	1.17	1.24	1.17	1.24
2010 11	2.75	1.65	1.50	1.70	1.95	2.20	2.41	2.60	2.75	2.89	2.99	1.17	1.24	1.18	1.25

0,75-Quantil / 0.75 quantile

2009 11	2.88	1.87	1.80	2.13	2.43	2.66	2.90	3.10	3.25	3.37	3.49	1.45	1.44	1.31	1.61
2009 12	2.88	1.85	1.83	2.15	2.43	2.67	2.90	3.10	3.25	3.40	3.50	1.41	1.38	1.35	1.60
2010 01	2.88	1.85	1.80	2.10	2.40	2.65	2.90	3.10	3.25	3.38	3.48	1.35	1.40	1.35	1.50
2010 02	2.88	1.84	1.70	2.00	2.30	2.55	2.75	2.95	3.15	3.29	3.40	1.35	1.39	1.35	1.50
2010 03	2.88	1.85	1.80	2.10	2.35	2.57	2.80	2.95	3.15	3.26	3.39	1.25	1.37	1.25	1.50
2010 04	2.88	1.85	1.80	2.10	2.35	2.55	2.75	2.95	3.10	3.21	3.31	1.35	1.40	1.35	1.54
2010 05	2.88	1.78	1.55	1.84	2.09	2.30	2.50	2.68	2.82	2.95	3.05	1.25	1.33	1.21	1.46
2010 06	2.88	1.70	1.60	1.85	2.10	2.30	2.48	2.65	2.78	2.90	3.00	1.25	1.29	1.31	1.45
2010 07	2.88	1.71	1.64	1.86	2.10	2.30	2.48	2.65	2.80	2.90	3.00	1.20	1.27	1.37	1.45
2010 08	2.88	1.76	1.55	1.73	1.95	2.10	2.25	2.40	2.55	2.69	2.75	1.30	1.32	1.37	1.43
2010 09	2.88	1.80	1.55	1.75	1.97	2.15	2.36	2.50	2.66	2.76	2.85	1.38	1.31	1.38	1.40
2010 10	2.88	1.80	1.60	1.79	2.01	2.22	2.45	2.60	2.75	2.85	2.95	1.37	1.27	1.37	1.37
2010 11	2.88	1.85	1.57	1.75	2.00	2.25	2.50	2.70	2.85	2.95	3.05	1.37	1.27	1.37	1.37

Jahr Monatsende Year End of month	Sicht- einlagen Sight deposits	Spar- einlagen Savings deposits	Termingeldanlagen (Mindestbetrag 100 000 Schweizer Franken) Time deposits (at least CHF 100,000)				Kassenobligationen Medium-term bank-issued notes								Kantonal- banken Cantonal banks
			Laufzeit in Monaten Maturity, in months				Laufzeit in Jahren Maturity, in years								
	16	17	1	3	6	12	2	3	4	5	6	7	8	28	29

2009 11	0.13	0.38	0.04	0.08	0.13	0.30	0.75	1.13	1.38	1.63	1.88	2.13	2.25	.
2009 12	0.13	0.38	0.05	0.10	0.10	0.30	0.75	1.13	1.38	1.63	1.88	2.00	2.23	.
2010 01	0.13	0.38	0.04	0.07	0.10	0.29	0.75	1.13	1.38	1.63	1.88	2.00	2.23	.
2010 02	0.13	0.38	0.03	0.08	0.10	0.27	0.75	1.13	1.38	1.63	1.88	2.00	2.13	.
2010 03	0.13	0.38	0.04	0.08	0.11	0.30	0.75	1.13	1.38	1.63	1.88	2.00	2.13	.
2010 04	0.13	0.38	0.03	0.07	0.11	0.30	0.75	1.13	1.38	1.63	1.88	2.00	2.13	.
2010 05	0.13	0.38	0.03	0.05	0.10	0.25	0.63	0.94	1.13	1.38	1.63	1.75	2.00	.
2010 06	0.13	0.38	0.02	0.05	0.10	0.25	0.63	0.88	1.13	1.38	1.63	1.75	2.00	.
2010 07	0.13	0.38	0.05	0.06	0.10	0.25	0.63	0.88	1.13	1.38	1.50	1.75	1.88	.
2010 08	0.13	0.38	0.05	0.07	0.10	0.25	0.55	0.75	1.13	1.25	1.50	1.63	1.81	.
2010 09	0.13	0.38	0.05	0.08	0.10	0.25	0.50	0.75	1.00	1.25	1.50	1.63	1.75	.
2010 10	0.13	0.38	0.04	0.06	0.10	0.25	0.50	0.75	1.00	1.25	1.50	1.63	1.75	.
2010 11	0.13	0.38	0.03	0.06	0.10	0.25	0.50	0.75	1.00	1.25	1.38	1.56	1.75	.

2009 11	0.13	0.50	0.10	0.13	0.20	0.40	0.88	1.13	1.50	1.75	2.00	2.25	2.38	.
2009 12	0.13	0.50	0.10	0.13	0.20	0.40	0.88	1.13	1.50	1.75	2.00	2.25	2.38	.
2010 01	0.13	0.50	0.10	0.13	0.15	0.38	0.88	1.13	1.50	1.75	2.00	2.25	2.38	.
2010 02	0.13	0.50	0.10	0.13	0.15	0.40	0.88	1.13	1.50	1.80	2.00	2.17	2.38	.
2010 03	0.13	0.50	0.10	0.13	0.17	0.39	0.88	1.13	1.50	1.75	2.00	2.25	2.38	.
2010 04	0.13	0.50	0.10	0.13	0.16	0.38	0.88	1.13	1.50	1.75	2.00	2.13	2.38	.
2010 05	0.13	0.50	0.10	0.13	0.15	0.35	0.75	1.00	1.38	1.63	1.75	2.00	2.13	.
2010 06	0.13	0.50	0.10	0.12	0.15	0.35	0.75	1.00	1.25	1.55	1.75	1.88	2.05	.
2010 07	0.13	0.40	0.10	0.13	0.15	0.35	0.75	1.00	1.25	1.50	1.75	1.88	2.00	.
2010 08	0.13	0.40	0.10	0.13	0.15	0.32	0.75	1.00	1.25	1.50	1.75	1.88	2.00	.
2010 09	0.13	0.40	0.10	0.13	0.17	0.35	0.63	1.00	1.25	1.50	1.63	1.75	2.00	.
2010 10	0.13	0.40	0.10	0.13	0.15	0.35	0.63	1.00	1.20	1.40	1.56	1.75	2.00	.
2010 11	0.13	0.40	0.10	0.13	0.15	0.35	0.63	0.88	1.20	1.38	1.50	1.75	1.88	.

¹ Die den Daten zu Grunde liegende Erhebung wurde im Januar 2008 erweitert und führte zu einem Reihenbruch (siehe Textteil des *Statistischen Monatshefts* vom April 2008).
The survey on which the data are based was expanded in January 2008, resulting in a break in the series (cf. text section, *Monthly Statistical Bulletin*, April 2008).

E3a Zinssätze von neuen Kreditabschlüssen – nach Produkten und Kreditrisikoklassen^{1,2} Interest rates on new loan agreements, by product and credit risk category^{1,2}

Jahr (Mittel aus Monatswerten) Monat	Mittelwert in %	25%-Quantil in %	Median in %	75%-Quantil in %	Anzahl der Kreditabschlüsse
Year (mean value of monthly figures) Month	Mean value in %	25% quantile in %	Median in %	75% quantile in %	Number of loan agreements
	1	2	3	4	5

Jahr (Mittel aus Monatswerten) Monat	Mittelwert in %	25%-Quantil in %	Median in %	75%-Quantil in %	Anzahl der Kreditabschlüsse
Year (mean value of monthly figures) Month	Mean value in %	25% quantile in %	Median in %	75% quantile in %	Number of loan agreements
	1	2	3	4	5

Kontokorrentkredite / Current account advance facilities Kreditrisikoklasse 1 / Credit risk category 1

2009 10	4.79	4.00	4.65	5.55	210
2009 11	4.88	4.25	4.75	5.60	194
2009 12	4.72	4.00	4.50	5.50	238
2010 01	4.82	4.00	4.75	5.55	172
2010 02	4.93	4.00	4.75	5.61	115
2010 03	4.85	4.00	5.00	5.75	137
2010 04	4.60	3.75	4.50	5.55	203
2010 05	4.68	3.75	4.50	5.60	245
2010 06	5.09	4.25	5.05	5.75	285
2010 07	5.17	4.50	5.50	5.75	184
2010 08	5.56	4.95	5.55	6.06	117
2010 09	5.32	4.50	5.50	6.00	162
2010 10	5.03	4.25	5.25	5.75	141

Variabelverzinsliche Hypotheken / Mortgages with variable interest rates Kreditrisikoklasse 1 / Credit risk category 1

2009 10	2.87	2.75	2.85	2.88	187
2009 11	2.87	2.75	2.88	2.88	216
2009 12	2.92	2.75	2.88	2.88	157
2010 01	2.86	2.75	2.85	2.88	101
2010 02	2.95	2.75	2.88	3.00	65
2010 03	2.84	2.63	2.85	2.88	55
2010 04	2.77	2.63	2.75	2.88	106
2010 05	2.85	2.75	2.75	2.88	199
2010 06	2.93	2.75	2.86	2.88	128
2010 07	2.86	2.75	2.85	2.88	77
2010 08	2.85	2.75	2.85	2.88	51
2010 09	2.90	2.75	2.85	2.88	81
2010 10	2.94	2.75	2.88	3.10	74

Kreditrisikoklasse 2 / Credit risk category 2

2009 10	5.41	4.25	5.50	6.25	243
2009 11	4.98	4.25	5.00	5.75	198
2009 12	4.79	4.00	4.50	5.55	196
2010 01	4.90	4.00	4.75	5.75	143
2010 02	4.63	4.00	4.50	5.38	98
2010 03	4.97	4.13	5.00	5.55	122
2010 04	4.59	3.75	4.50	5.28	361
2010 05	4.81	3.85	4.75	5.75	243
2010 06	4.88	4.00	5.00	5.75	251
2010 07	5.30	4.25	5.55	6.00	166
2010 08	5.36	4.75	5.55	5.94	104
2010 09	5.24	4.50	5.55	5.93	206
2010 10	5.38	4.55	5.55	5.89	134

Kreditrisikoklasse 2 / Credit risk category 2

2009 10	2.89	2.75	2.88	2.88	404
2009 11	2.92	2.75	2.88	2.88	220
2009 12	2.90	2.75	2.88	2.88	228
2010 01	2.89	2.75	2.85	2.88	147
2010 02	2.89	2.75	2.88	2.88	93
2010 03	2.91	2.75	2.75	2.88	112
2010 04	2.94	2.75	2.88	2.88	371
2010 05	2.90	2.75	2.85	2.88	228
2010 06	2.92	2.75	2.85	2.88	229
2010 07	2.95	2.75	2.88	3.00	103
2010 08	2.90	2.72	2.75	2.88	73
2010 09	2.92	2.75	2.88	2.88	161
2010 10	2.88	2.75	2.85	2.88	133

Kreditrisikoklasse 3 / Credit risk category 3

2009 10	4.98	4.25	5.00	5.75	556
2009 11	4.90	4.25	4.75	5.62	563
2009 12	4.83	4.00	4.75	5.55	514
2010 01	4.85	4.00	4.75	5.56	369
2010 02	4.97	4.00	5.00	5.75	312
2010 03	5.10	4.48	5.25	5.75	256
2010 04	4.65	3.75	4.50	5.50	696
2010 05	4.76	4.00	4.50	5.55	677
2010 06	5.02	4.20	5.00	5.75	620
2010 07	5.21	4.50	5.50	5.85	458
2010 08	5.31	4.75	5.55	6.00	246
2010 09	5.05	4.25	5.00	5.75	458
2010 10	5.00	4.25	5.00	5.75	345

Kreditrisikoklasse 3 / Credit risk category 3

2009 10	2.99	2.75	2.88	3.00	502
2009 11	2.99	2.75	2.88	3.03	745
2009 12	2.96	2.75	2.88	3.00	801
2010 01	2.94	2.75	2.88	2.88	541
2010 02	2.93	2.75	2.88	2.88	442
2010 03	2.90	2.75	2.85	2.88	366
2010 04	2.93	2.75	2.88	2.88	1060
2010 05	2.95	2.75	2.88	3.00	848
2010 06	2.96	2.75	2.88	3.00	647
2010 07	2.95	2.75	2.88	3.00	364
2010 08	2.91	2.75	2.85	2.88	213
2010 09	2.95	2.75	2.88	3.00	515
2010 10	2.95	2.75	2.88	2.88	361

Kreditrisikoklasse 4 / Credit risk category 4

2009 10	5.05	4.25	5.00	5.75	455
2009 11	4.97	4.25	5.00	5.75	487
2009 12	4.87	4.25	4.75	5.73	527
2010 01	4.73	4.00	4.75	5.50	295
2010 02	4.75	4.00	4.50	5.50	262
2010 03	5.12	4.25	5.00	5.88	234
2010 04	4.55	3.75	4.50	5.00	752
2010 05	4.70	3.88	4.75	5.50	609
2010 06	4.99	4.25	5.00	5.79	635
2010 07	5.19	4.50	5.38	5.90	407
2010 08	5.31	4.75	5.50	6.00	203
2010 09	5.19	4.42	5.25	6.00	461
2010 10	4.97	4.16	5.00	5.85	343

Kreditrisikoklasse 4 / Credit risk category 4

2009 10	3.12	2.75	2.88	3.45	402
2009 11	3.06	2.75	2.88	3.25	450
2009 12	3.14	2.85	2.88	3.38	473
2010 01	3.15	2.75	2.88	3.44	292
2010 02	3.18	2.85	2.88	3.50	272
2010 03	3.16	2.75	2.88	3.50	167
2010 04	3.16	2.75	3.00	3.50	785
2010 05	3.08	2.75	2.88	3.38	618
2010 06	3.11	2.75	2.88	3.50	472
2010 07	3.11	2.75	2.88	3.38	252
2010 08	3.16	2.75	3.10	3.50	103
2010 09	3.14	2.75	2.88	3.50	320
2010 10	3.15	2.75	2.88	3.38	241

Jahr (Mittel aus Monatswerten) Monat	Mittelwert in %	25%-Quantil in %	Median in %	75%-Quantil in %	Anzahl der Kreditabschlüsse
Year (mean value of monthly figures) Month	Mean value in %	25% quantile in %	Median in %	75% quantile in %	Number of loan agreements
	1	2	3	4	5

Jahr (Mittel aus Monatswerten) Monat	Mittelwert in %	25%-Quantil in %	Median in %	75%-Quantil in %	Anzahl der Kreditabschlüsse
Year (mean value of monthly figures) Month	Mean value in %	25% quantile in %	Median in %	75% quantile in %	Number of loan agreements
	1	2	3	4	5

Kontokorrentkredite / Current account advance facilities
Kreditrisikoklasse 5 / Credit risk category 5

2009 10	5.09	4.25	5.00	5.85	182
2009 11	5.03	4.25	4.75	5.75	191
2009 12	4.76	4.00	4.75	5.50	166
2010 01	4.86	4.06	4.75	5.53	104
2010 02	5.06	4.25	5.00	5.75	128
2010 03	6.07	5.50	5.86	6.50	48
2010 04	4.73	4.00	4.75	5.50	195
2010 05	4.84	4.00	4.75	5.50	244
2010 06	5.08	4.25	4.75	5.89	240
2010 07	5.24	4.50	5.25	6.00	129
2010 08	5.77	5.50	5.75	6.25	70
2010 09	5.26	4.50	5.12	6.00	162
2010 10	4.96	4.25	4.75	5.71	108

Variabelverzinsliche Hypotheken / Mortgages with variable interest rates
Kreditrisikoklasse 5 / Credit risk category 5

2009 10	3.31	2.88	3.25	3.63	138
2009 11	3.31	2.88	3.25	3.63	116
2009 12	3.32	2.88	3.25	3.63	146
2010 01	3.37	2.88	3.25	3.63	71
2010 02	3.32	2.88	3.25	3.61	75
2010 03	3.22	2.75	2.88	3.53	17
2010 04	3.27	2.88	3.13	3.50	153
2010 05	3.38	2.88	3.25	3.75	194
2010 06	3.36	2.88	3.25	3.75	147
2010 07	3.28	2.88	3.25	3.50	76
2010 08	3.49	3.00	3.25	3.78	29
2010 09	3.27	2.75	3.00	3.75	89
2010 10	3.38	2.88	3.25	3.78	77

Kreditrisikoklasse 6 / Credit risk category 6

2009 10	5.10	4.25	5.00	6.00	425
2009 11	5.31	4.50	5.12	6.00	375
2009 12	5.10	4.25	4.94	5.75	370
2010 01	5.19	4.25	5.00	5.75	265
2010 02	5.19	4.25	5.00	6.00	213
2010 03	5.38	4.50	5.25	6.25	153
2010 04	4.91	4.25	4.75	5.50	625
2010 05	4.94	4.25	4.75	5.50	574
2010 06	5.15	4.50	5.00	5.83	451
2010 07	5.36	4.50	5.50	6.00	329
2010 08	5.98	5.25	5.85	7.00	157
2010 09	5.33	4.36	5.25	6.25	409
2010 10	5.23	4.10	5.00	6.20	282

Kreditrisikoklasse 6 / Credit risk category 6

2009 10	3.43	2.88	3.44	3.75	156
2009 11	3.34	2.88	3.25	3.63	137
2009 12	3.46	3.00	3.38	3.75	136
2010 01	3.27	2.88	3.25	3.50	85
2010 02	3.35	2.88	3.25	3.63	70
2010 03	3.53	2.88	3.25	3.88	30
2010 04	3.39	2.88	3.25	3.75	169
2010 05	3.43	2.88	3.25	3.75	173
2010 06	3.48	2.88	3.50	3.88	136
2010 07	3.38	2.88	3.25	3.88	81
2010 08	3.59	3.22	3.55	3.91	11
2010 09	3.41	2.88	3.25	3.88	74
2010 10	3.49	2.88	3.50	3.88	60

¹ Eine ausführliche Beschreibung der Datengrundlage der Kreditzinssätze und wichtige Informationen über die Berechnung der publizierten Zahlen sind im Textteil des *Statistischen Monatshefts* vom Januar 2010 zu finden.

A comprehensive description of the data source for the interest rates on loans as well as key information on how the published figures are calculated may be found in the commentary section of the January 2010 issue of the *Monthly Statistical Bulletin*.

² Die Kreditrisikoklassen sind wie folgt definiert: Kreditrisikoklasse 1 umfasst alle Kredite mit einem erwarteten Verlust bis und mit 0,05%; Kreditrisikoklasse 2 umfasst alle Kredite mit einem erwarteten Verlust über 0,05% bis und mit 0,1%; Kreditrisikoklasse 3 umfasst alle Kredite mit einem erwarteten Verlust über 0,1% bis und mit 0,3%; Kreditrisikoklasse 4 umfasst alle Kredite mit einem erwarteten Verlust über 0,3% bis und mit 0,7%; Kreditrisikoklasse 5 umfasst alle Kredite mit einem erwarteten Verlust über 0,7% bis und mit 1%; Kreditrisikoklasse 6 umfasst alle Kredite mit einem erwarteten Verlust über 1% bis und mit 8%.

The credit risk categories are defined as follows: Credit risk category 1 comprises all loans with an expected loss of up to and including 0.05%; credit risk category 2 comprises all loans with an expected loss of over 0.05% up to and including 0.1%; credit risk category 3 comprises all loans with an expected loss of over 0.1% up to and including 0.3%; credit risk category 4 comprises all loans with an expected loss of over 0.3% up to and including 0.7%; credit risk category 5 comprises all loans with an expected loss of over 0.7% up to and including 1%; credit risk category 6 comprises all loans with an expected loss of over 1% up to and including 8%.

E3a Zinssätze von neuen Kreditabschlüssen – nach Produkten und Kreditrisikoklassen^{1,2} Interest rates on new loan agreements, by product and credit risk category^{1,2}

Jahr (Mittel aus Monatswerten) Monat	Mittelwert in %	25%-Quantil in %	Median in %	75%-Quantil in %	Anzahl der Kreditabschlüsse
Year (mean value of monthly figures) Month	Mean value in %	25% quantile in %	Median in %	75% quantile in %	Number of loan agreements
	1	2	3	4	5

Jahr (Mittel aus Monatswerten) Monat	Mittelwert in %	25%-Quantil in %	Median in %	75%-Quantil in %	Anzahl der Kreditabschlüsse
Year (mean value of monthly figures) Month	Mean value in %	25% quantile in %	Median in %	75% quantile in %	Number of loan agreements
	1	2	3	4	5

Festverzinsliche Hypotheken / Mortgages with fixed interest rates Kreditrisikoklasse 1 / Credit risk category 1

2009 10	2.25	1.85	2.30	2.62	292
2009 11	2.21	1.76	2.25	2.64	263
2009 12	2.21	1.75	2.30	2.60	316
2010 01	2.15	1.70	2.20	2.65	261
2010 02	2.17	1.85	2.25	2.55	222
2010 03	2.19	1.80	2.30	2.55	355
2010 04	2.23	1.90	2.30	2.66	252
2010 05	2.09	1.75	2.16	2.44	239
2010 06	2.00	1.50	2.03	2.55	308
2010 07	2.00	1.49	2.05	2.53	227
2010 08	1.99	1.60	2.00	2.46	255
2010 09	2.00	1.60	2.05	2.40	349
2010 10	2.09	1.64	2.08	2.50	291

Festverzinsliche Investitionskredite / Investment loans with fixed interest rates Kreditrisikoklasse 1 / Credit risk category 1

2009 10	1.11	0.61	0.89	1.40	382
2009 11	1.05	0.60	0.85	1.30	357
2009 12	1.27	0.75	1.05	1.60	448
2010 01	1.19	0.64	0.95	1.60	339
2010 02	1.09	0.63	0.85	1.35	350
2010 03	1.13	0.65	0.94	1.42	459
2010 04	1.11	0.63	0.90	1.42	406
2010 05	0.96	0.58	0.81	1.20	463
2010 06	0.99	0.58	0.80	1.20	495
2010 07	0.99	0.57	0.80	1.18	509
2010 08	0.98	0.61	0.80	1.15	464
2010 09	1.09	0.68	0.95	1.35	445
2010 10	1.01	0.62	0.83	1.25	438

Kreditrisikoklasse 2 / Credit risk category 2

2009 10	2.27	1.77	2.34	2.65	272
2009 11	2.31	1.85	2.40	2.70	231
2009 12	2.22	1.75	2.27	2.65	318
2010 01	2.24	1.75	2.25	2.65	228
2010 02	2.16	1.70	2.20	2.60	199
2010 03	2.10	1.60	2.16	2.50	262
2010 04	2.27	1.85	2.35	2.75	199
2010 05	2.15	1.63	2.17	2.55	176
2010 06	1.99	1.55	2.00	2.45	234
2010 07	2.09	1.65	2.10	2.53	184
2010 08	2.07	1.64	2.10	2.55	233
2010 09	2.02	1.70	2.00	2.35	302
2010 10	2.11	1.70	2.06	2.50	235

Kreditrisikoklasse 2 / Credit risk category 2

2009 10	1.09	0.72	0.95	1.35	276
2009 11	1.07	0.70	0.95	1.20	254
2009 12	1.15	0.78	1.00	1.35	281
2010 01	1.09	0.71	0.93	1.22	252
2010 02	1.09	0.66	0.90	1.20	241
2010 03	1.06	0.70	0.95	1.24	308
2010 04	1.01	0.68	0.89	1.15	288
2010 05	1.02	0.65	0.90	1.20	315
2010 06	1.08	0.70	0.95	1.28	328
2010 07	1.05	0.71	0.90	1.25	343
2010 08	1.03	0.72	0.90	1.15	289
2010 09	1.27	0.83	1.05	1.40	297
2010 10	1.06	0.75	0.93	1.17	285

Kreditrisikoklasse 3 / Credit risk category 3

2009 10	2.29	1.70	2.33	2.75	362
2009 11	2.36	1.90	2.40	2.75	443
2009 12	2.32	1.90	2.35	2.65	695
2010 01	2.31	1.80	2.40	2.75	431
2010 02	2.27	1.80	2.30	2.65	392
2010 03	2.25	1.80	2.30	2.65	574
2010 04	2.28	1.90	2.35	2.70	435
2010 05	2.25	1.80	2.30	2.63	385
2010 06	2.14	1.75	2.10	2.55	568
2010 07	2.13	1.75	2.15	2.55	372
2010 08	2.18	1.75	2.12	2.60	362
2010 09	2.12	1.76	2.05	2.50	543
2010 10	2.02	1.60	2.00	2.45	513

Kreditrisikoklasse 3 / Credit risk category 3

2009 10	1.38	0.85	1.15	1.75	508
2009 11	1.33	0.80	1.10	1.61	475
2009 12	1.49	0.91	1.28	1.90	571
2010 01	1.49	0.90	1.25	1.92	524
2010 02	1.38	0.82	1.17	1.70	451
2010 03	1.46	0.87	1.25	1.86	587
2010 04	1.37	0.83	1.15	1.75	547
2010 05	1.44	0.87	1.20	1.75	463
2010 06	1.44	0.87	1.25	1.85	598
2010 07	1.36	0.84	1.15	1.70	562
2010 08	1.36	0.85	1.10	1.62	479
2010 09	1.52	0.95	1.35	2.00	482
2010 10	1.38	0.89	1.17	1.70	475

Kreditrisikoklasse 4 / Credit risk category 4

2009 10	2.43	1.93	2.50	2.81	216
2009 11	2.47	2.00	2.50	2.90	229
2009 12	2.53	2.00	2.50	3.00	326
2010 01	2.44	1.95	2.50	2.87	188
2010 02	2.41	1.95	2.40	2.80	166
2010 03	2.38	1.90	2.40	2.75	245
2010 04	2.32	1.75	2.40	2.75	165
2010 05	2.37	2.00	2.45	2.80	179
2010 06	2.19	1.85	2.19	2.55	204
2010 07	2.16	1.70	2.10	2.63	172
2010 08	2.36	1.94	2.35	2.75	186
2010 09	2.16	1.80	2.13	2.50	247
2010 10	2.32	1.90	2.40	2.75	178

Kreditrisikoklasse 4 / Credit risk category 4

2009 10	2.14	1.48	1.95	2.75	368
2009 11	2.06	1.42	1.91	2.60	303
2009 12	2.22	1.52	2.15	2.80	443
2010 01	2.04	1.35	1.90	2.60	359
2010 02	2.03	1.36	1.90	2.60	322
2010 03	2.10	1.45	2.00	2.64	448
2010 04	2.05	1.30	1.95	2.63	364
2010 05	2.10	1.50	2.00	2.64	347
2010 06	2.09	1.45	2.05	2.55	442
2010 07	2.08	1.48	1.96	2.60	391
2010 08	2.04	1.38	1.95	2.57	304
2010 09	2.13	1.49	2.00	2.52	417
2010 10	2.10	1.45	2.05	2.70	354

Jahr (Mittel aus Monatswerten) Monat	Mittelwert in %	25%-Quantil in %	Median in %	75%-Quantil in %	Anzahl der Kreditabschlüsse
Year (mean value of monthly figures) Month	Mean value in %	25% quantile in %	Median in %	75% quantile in %	Number of loan agreements
	1	2	3	4	5

Jahr (Mittel aus Monatswerten) Monat	Mittelwert in %	25%-Quantil in %	Median in %	75%-Quantil in %	Anzahl der Kreditabschlüsse
Year (mean value of monthly figures) Month	Mean value in %	25% quantile in %	Median in %	75% quantile in %	Number of loan agreements
	1	2	3	4	5

Festverzinsliche Hypotheken / Mortgages with fixed interest rates
Kreditrisikoklasse 5 / Credit risk category 5

2009 10	2.63	1.80	2.75	3.05	37
2009 11	2.57	2.04	2.55	3.03	29
2009 12	2.52	2.20	2.60	2.83	69
2010 01	2.61	2.08	2.70	2.90	43
2010 02	2.55	2.05	2.45	2.96	39
2010 03	2.40	1.95	2.40	2.76	49
2010 04	2.59	2.46	2.60	2.85	31
2010 05	2.59	2.19	2.55	2.71	21
2010 06	2.39	1.85	2.49	2.90	34
2010 07	2.29	1.99	2.30	2.64	29
2010 08	2.40	2.00	2.35	2.66	25
2010 09	2.52	1.94	2.45	2.88	57
2010 10	2.58	2.25	2.52	2.85	34

Festverzinsliche Investitionskredite / Investment loans with fixed interest rates
Kreditrisikoklasse 5 / Credit risk category 5

2009 10	2.73	2.00	2.68	3.35	118
2009 11	2.64	1.85	2.50	3.45	86
2009 12	2.94	2.15	2.80	3.75	182
2010 01	2.82	2.05	2.80	3.60	122
2010 02	2.84	2.11	2.70	3.30	94
2010 03	2.88	2.00	2.79	3.60	150
2010 04	2.78	2.10	2.60	3.50	112
2010 05	2.80	2.00	2.65	3.50	100
2010 06	2.86	2.10	2.80	3.55	142
2010 07	2.90	2.14	2.80	3.54	120
2010 08	2.82	2.10	2.70	3.61	94
2010 09	2.94	2.35	2.80	3.41	121
2010 10	2.87	2.15	2.95	3.61	101

Kreditrisikoklasse 6 / Credit risk category 6

2009 10	2.83	2.43	2.78	3.23	40
2009 11	2.64	2.10	2.63	3.16	40
2009 12	2.59	2.00	2.58	3.05	46
2010 01	2.59	2.20	2.65	3.00	34
2010 02	2.77	2.19	2.75	3.16	32
2010 03	2.65	2.30	2.57	3.05	32
2010 04	2.67	2.50	2.70	2.98	21
2010 05	2.38	1.88	2.23	2.78	24
2010 06	2.59	2.40	2.50	2.90	39
2010 07	2.56	2.05	2.50	2.89	39
2010 08	2.49	1.95	2.53	2.85	28
2010 09	2.55	2.10	2.48	2.85	42
2010 10	2.68	2.10	2.75	2.95	34

Kreditrisikoklasse 6 / Credit risk category 6

2009 10	3.36	2.25	3.59	4.29	187
2009 11	3.26	2.23	3.50	3.98	184
2009 12	3.18	1.96	3.30	4.14	243
2010 01	3.46	2.50	3.60	4.28	192
2010 02	3.41	2.41	3.50	4.10	157
2010 03	3.34	2.45	3.40	4.02	227
2010 04	3.48	2.31	3.58	4.44	167
2010 05	3.23	2.19	3.20	4.18	136
2010 06	3.26	2.16	3.40	4.10	211
2010 07	3.27	2.25	3.20	4.20	158
2010 08	3.40	2.46	3.40	4.34	139
2010 09	3.32	2.50	3.30	4.20	204
2010 10	3.25	1.95	3.30	4.30	149

¹ Eine ausführliche Beschreibung der Datengrundlage der Kreditzinssätze und wichtige Informationen über die Berechnung der publizierten Zahlen sind im Textteil des *Statistischen Monatshefts* vom Januar 2010 zu finden.

A comprehensive description of the data source for the interest rates on loans as well as key information on how the published figures are calculated may be found in the commentary section of the January 2010 issue of the *Monthly Statistical Bulletin*.

² Die Kreditrisikoklassen sind wie folgt definiert: Kreditrisikoklasse 1 umfasst alle Kredite mit einem erwarteten Verlust bis und mit 0,05%; Kreditrisikoklasse 2 umfasst alle Kredite mit einem erwarteten Verlust über 0,05% bis und mit 0,1%; Kreditrisikoklasse 3 umfasst alle Kredite mit einem erwarteten Verlust über 0,1% bis und mit 0,3%; Kreditrisikoklasse 4 umfasst alle Kredite mit einem erwarteten Verlust über 0,3% bis und mit 0,7%; Kreditrisikoklasse 5 umfasst alle Kredite mit einem erwarteten Verlust über 0,7% bis und mit 1%; Kreditrisikoklasse 6 umfasst alle Kredite mit einem erwarteten Verlust über 1% bis und mit 8%.

The credit risk categories are defined as follows: Credit risk category 1 comprises all loans with an expected loss of up to and including 0.05%; credit risk category 2 comprises all loans with an expected loss of over 0.05% up to and including 0.1%; credit risk category 3 comprises all loans with an expected loss of over 0.1% up to and including 0.3%; credit risk category 4 comprises all loans with an expected loss of over 0.3% up to and including 0.7%; credit risk category 5 comprises all loans with an expected loss of over 0.7% up to and including 1%; credit risk category 6 comprises all loans with an expected loss of over 1% up to and including 8%.

E3b Zinssätze von neuen Kreditabschlüssen – nach Produkten und Laufzeiten ¹ Interest rates on new loan agreements, by product and maturity ¹

Jahr (Mittel aus Monatswerten) Monat	Mittelwert in %	25%-Quantil in %	Median in %	75%-Quantil in %	Anzahl der Kreditabschlüsse
Year (mean value of monthly figures) Month	Mean value in %	25% quantile in %	Median in %	75% quantile in %	Number of loan agreements
	1	2	3	4	5

Jahr (Mittel aus Monatswerten) Monat	Mittelwert in %	25%-Quantil in %	Median in %	75%-Quantil in %	Anzahl der Kreditabschlüsse
Year (mean value of monthly figures) Month	Mean value in %	25% quantile in %	Median in %	75% quantile in %	Number of loan agreements
	1	2	3	4	5

Festverzinsliche Hypotheken / Mortgages with fixed interest rates Laufzeit über 1 bis 6 Monate / Maturity of over 1 month up to 6 months

2009 10	1.36	1.05	1.29	1.61	130
2009 11	1.48	1.00	1.38	1.75	122
2009 12	1.46	1.02	1.30	1.73	177
2010 01	1.32	1.00	1.16	1.63	144
2010 02	1.44	1.12	1.30	1.65	110
2010 03	1.36	1.00	1.21	1.54	161
2010 04	1.39	1.00	1.25	1.67	152
2010 05	1.39	1.05	1.30	1.53	120
2010 06	1.23	0.85	1.10	1.40	182
2010 07	1.28	0.92	1.20	1.50	172
2010 08	1.37	0.95	1.17	1.60	141
2010 09	1.31	0.94	1.17	1.50	195
2010 10	1.34	0.98	1.20	1.55	221

Festverzinsliche Investitionskredite / Investment loans with fixed interest rates Laufzeit über 1 bis 6 Monate / Maturity of over 1 month up to 6 months

2009 10	1.60	0.80	1.25	2.05	1648
2009 11	1.55	0.79	1.19	1.95	1523
2009 12	1.74	0.91	1.40	2.30	1860
2010 01	1.66	0.85	1.30	2.15	1561
2010 02	1.57	0.77	1.20	2.00	1432
2010 03	1.59	0.80	1.20	2.00	1770
2010 04	1.51	0.75	1.13	1.94	1603
2010 05	1.44	0.73	1.10	1.80	1555
2010 06	1.53	0.75	1.15	2.00	1786
2010 07	1.45	0.75	1.10	1.85	1784
2010 08	1.44	0.75	1.05	1.80	1545
2010 09	1.68	0.90	1.35	2.20	1710
2010 10	1.50	0.80	1.15	1.88	1587

Laufzeit über 6 Monate bis 1 Jahr / Maturity of over 6 months up to 1 year

2009 10	2.02	1.50	1.68	2.60	42
2009 11	2.09	1.48	1.75	2.60	31
2009 12	1.89	1.30	1.65	2.15	66
2010 01	1.98	1.54	1.80	2.34	45
2010 02	2.16	1.78	2.20	2.40	26
2010 03	1.88	1.36	1.67	2.13	61
2010 04	2.05	1.45	1.80	2.31	24
2010 05	1.75	1.18	1.59	2.05	40
2010 06	1.96	1.37	1.71	2.45	37
2010 07	1.81	1.35	1.70	2.16	45
2010 08	1.78	1.17	1.50	2.17	36
2010 09	1.72	1.25	1.58	1.84	22
2010 10	1.99	1.26	1.71	2.00	25

Laufzeit über 6 Monate bis 1 Jahr / Maturity of over 6 months up to 1 year

2009 10	2.68	1.94	2.45	3.30	83
2009 11	2.79	1.98	2.70	3.53	56
2009 12	2.54	1.75	2.28	3.15	148
2010 01	2.55	1.83	2.42	3.23	100
2010 02	2.48	1.73	2.50	2.97	91
2010 03	2.40	1.54	2.16	3.00	262
2010 04	2.37	1.52	2.20	2.90	179
2010 05	2.24	1.55	2.15	2.88	176
2010 06	2.21	1.40	2.00	2.80	286
2010 07	2.30	1.54	2.15	2.90	198
2010 08	2.26	1.50	2.15	2.85	132
2010 09	2.21	1.65	2.05	2.60	98
2010 10	2.47	1.65	2.43	3.05	90

Laufzeit über 1 Jahr bis 2 Jahre / Maturity of over 1 year up to 2 years

2009 10	1.93	1.60	1.70	2.03	165
2009 11	1.96	1.65	1.80	2.04	167
2009 12	1.92	1.60	1.75	1.95	222
2010 01	1.97	1.65	1.78	2.10	156
2010 02	1.83	1.58	1.70	1.94	171
2010 03	1.79	1.50	1.60	1.88	116
2010 04	2.03	1.65	1.75	2.02	80
2010 05	1.90	1.60	1.75	1.91	68
2010 06	1.93	1.50	1.70	2.05	111
2010 07	2.14	1.52	1.81	2.78	35
2010 08	1.76	1.50	1.60	1.88	56
2010 09	1.89	1.43	1.70	2.33	80
2010 10	2.09	1.55	1.70	2.54	67

Laufzeit über 1 Jahr bis 2 Jahre / Maturity of over 1 year up to 2 years

2009 10	2.73	1.91	2.70	3.43	32
2009 11	2.66	1.80	2.51	3.18	24
2009 12	2.03	1.09	1.98	2.75	42
2010 01	2.49	1.90	2.30	3.25	41
2010 02	2.63	2.10	2.52	3.11	26
2010 03	2.55	2.00	2.33	2.95	34
2010 04	2.61	1.95	2.65	3.24	21
2010 05	2.45	1.61	2.38	3.15	18
2010 06	2.30	1.64	2.15	2.86	45
2010 07	2.40	1.90	2.44	2.90	23
2010 08	2.26	1.62	2.30	2.75	10
2010 09	2.21	1.56	2.15	2.99	35
2010 10	2.44	1.50	2.15	3.27	27

Laufzeit über 2 bis 3 Jahre / Maturity of over 2 years up to 3 years

2009 10	2.06	1.70	1.98	2.28	140
2009 11	2.15	1.80	2.00	2.36	156
2009 12	2.10	1.75	2.00	2.30	210
2010 01	2.09	1.75	2.00	2.25	134
2010 02	2.14	1.75	1.95	2.30	106
2010 03	1.93	1.60	1.80	2.06	213
2010 04	2.03	1.80	2.00	2.10	128
2010 05	1.90	1.60	1.90	2.00	134
2010 06	1.85	1.50	1.78	2.00	158
2010 07	1.83	1.50	1.63	1.95	91
2010 08	1.87	1.50	1.70	1.99	111
2010 09	1.80	1.55	1.70	1.90	144
2010 10	1.82	1.50	1.70	2.00	119

Laufzeit über 2 bis 3 Jahre / Maturity of over 2 years up to 3 years

2009 10	2.71	1.83	2.38	3.13	16
2009 11	2.10	1.75	2.23	2.40	10
2009 12	2.43	1.83	2.25	3.08	21
2010 01	2.83	2.00	2.70	3.88	19
2010 02	2.42	1.83	2.25	2.95	16
2010 03	2.28	1.87	2.20	2.66	41
2010 04	2.56	1.89	2.19	2.64	13
2010 05	2.97	1.90	1.98	2.67	22
2010 06	2.13	1.50	1.90	2.83	27
2010 07	2.75	1.83	2.58	3.26	23
2010 08	2.33	1.69	2.00	2.71	21
2010 09	2.59	1.92	2.45	3.09	23
2010 10	2.32	1.63	2.03	2.80	26

Jahr (Mittel aus Monatswerten) Monat	Mittelwert in %	25%-Quantil in %	Median in %	75%-Quantil in %	Anzahl der Kreditabschlüsse
Year (mean value of monthly figures) Month	Mean value in %	25% quantile in %	Median in %	75% quantile in %	Number of loan agreements
	1	2	3	4	5

Jahr (Mittel aus Monatswerten) Monat	Mittelwert in %	25%-Quantil in %	Median in %	75%-Quantil in %	Anzahl der Kreditabschlüsse
Year (mean value of monthly figures) Month	Mean value in %	25% quantile in %	Median in %	75% quantile in %	Number of loan agreements
	1	2	3	4	5

Festverzinsliche Hypotheken / Mortgages with fixed interest rates
Laufzeit über 3 bis 5 Jahre /
Maturity of over 3 years up to 5 years

2009 10	2.48	2.15	2.44	2.65	380
2009 11	2.43	2.12	2.40	2.60	359
2009 12	2.44	2.15	2.40	2.60	521
2010 01	2.43	2.15	2.40	2.63	303
2010 02	2.37	2.05	2.35	2.60	298
2010 03	2.33	2.05	2.30	2.50	433
2010 04	2.34	2.03	2.35	2.55	286
2010 05	2.27	2.00	2.25	2.50	266
2010 06	2.08	1.80	2.05	2.30	319
2010 07	2.23	1.85	2.15	2.50	221
2010 08	2.14	1.85	2.10	2.30	238
2010 09	2.10	1.80	2.00	2.30	329
2010 10	2.11	1.85	2.00	2.25	294

Festverzinsliche Investitionskredite /
Investment loans with fixed interest rates
Laufzeit über 3 bis 5 Jahre /
Maturity of over 3 years up to 5 years

2009 10	2.98	1.83	3.05	3.84	27
2009 11	2.46	1.97	2.25	2.71	21
2009 12	2.93	2.25	2.65	3.75	58
2010 01	2.78	1.98	2.60	3.27	30
2010 02	2.67	2.00	2.63	3.03	26
2010 03	2.88	2.25	2.85	3.50	38
2010 04	2.77	1.89	2.40	3.86	39
2010 05	2.64	2.15	2.35	2.90	30
2010 06	2.57	1.98	2.40	2.98	35
2010 07	2.48	1.80	2.38	3.03	32
2010 08	2.74	1.85	2.45	3.75	26
2010 09	2.68	1.85	2.63	3.50	42
2010 10	2.52	1.80	2.34	3.20	41

Laufzeit über 5 bis 7 Jahre /
Maturity of over 5 years up to 7 years

2009 10	2.70	2.50	2.63	2.85	255
2009 11	2.66	2.45	2.65	2.85	273
2009 12	2.68	2.45	2.60	2.85	415
2010 01	2.68	2.50	2.65	2.84	292
2010 02	2.61	2.40	2.54	2.75	237
2010 03	2.55	2.35	2.50	2.65	351
2010 04	2.57	2.40	2.55	2.75	284
2010 05	2.53	2.25	2.45	2.75	271
2010 06	2.36	2.10	2.30	2.53	362
2010 07	2.29	2.05	2.19	2.50	273
2010 08	2.30	2.00	2.20	2.50	251
2010 09	2.22	2.00	2.13	2.33	392
2010 10	2.38	2.00	2.20	2.60	271

Laufzeit über 5 bis 15 Jahre /
Maturity of over 5 years up to 15 years

2009 10	3.01	2.51	3.00	3.34	33
2009 11	3.39	2.84	3.15	4.15	25
2009 12	3.02	2.33	2.89	3.25	39
2010 01	3.13	2.56	3.08	3.53	37
2010 02	3.00	2.52	2.83	3.38	24
2010 03	3.11	2.60	2.88	3.50	34
2010 04	3.15	2.44	2.85	3.41	29
2010 05	2.64	2.19	2.60	2.99	23
2010 06	2.97	2.26	2.85	3.35	37
2010 07	3.03	2.09	2.95	3.65	23
2010 08	2.64	2.06	2.35	3.18	35
2010 09	2.94	2.30	2.80	3.50	58
2010 10	2.68	2.18	2.50	2.85	31

Laufzeit über 7 bis 10 Jahre /
Maturity of over 7 years up to 10 years

2009 10	3.13	2.86	3.01	3.35	84
2009 11	3.12	2.90	3.05	3.30	98
2009 12	3.07	2.90	3.00	3.25	111
2010 01	3.05	2.85	3.00	3.25	90
2010 02	2.98	2.75	2.93	3.15	70
2010 03	2.95	2.75	2.90	3.05	136
2010 04	2.93	2.79	2.90	3.05	105
2010 05	2.91	2.70	2.88	3.10	92
2010 06	2.72	2.52	2.65	2.90	143
2010 07	2.66	2.50	2.60	2.85	102
2010 08	2.68	2.43	2.65	2.85	138
2010 09	2.54	2.35	2.50	2.70	240
2010 10	2.63	2.45	2.60	2.75	165

Laufzeit über 10 bis 15 Jahre /
Maturity of over 10 years up to 15 years

2009 10	3.32	3.11	3.25	3.44	23
2009 11	3.24	3.00	3.25	3.35	29
2009 12	3.27	3.10	3.24	3.40	48
2010 01	3.20	2.99	3.20	3.35	21
2010 02	3.27	3.01	3.19	3.45	32
2010 03	3.16	2.95	3.11	3.40	46
2010 04	3.08	2.94	3.06	3.25	44
2010 05	3.05	2.90	3.05	3.26	33
2010 06	2.86	2.75	2.85	2.97	75
2010 07	2.79	2.63	2.80	2.90	84
2010 08	2.75	2.55	2.65	2.80	118
2010 09	2.69	2.50	2.65	2.85	138
2010 10	2.69	2.50	2.70	2.85	123

¹ Eine ausführliche Beschreibung der Datengrundlage der Kreditzinssätze und wichtige Informationen über die Berechnung der publizierten Zahlen sind im Textteil des *Statistischen Monatshefts* vom Januar 2010 zu finden.
A comprehensive description of the data source for the interest rates on loans as well as key information on how the published figures are calculated may be found in the commentary section of the January 2010 issue of the *Monthly Statistical Bulletin*.

E3c Zinssätze von neuen Kreditabschlüssen – nach Produkten und Kreditbetrag ¹ Interest rates on new loan agreements, by product and loan amount ¹

Jahr (Mittel aus Monatswerten) Monat	Mittelwert in %	25%-Quantil in %	Median in %	75%-Quantil in %	Anzahl der Kreditabschlüsse
Year (mean value of monthly figures) Month	Mean value in %	25% quantile in %	Median in %	75% quantile in %	Number of loan agreements
	1	2	3	4	5

Jahr (Mittel aus Monatswerten) Monat	Mittelwert in %	25%-Quantil in %	Median in %	75%-Quantil in %	Anzahl der Kreditabschlüsse
Year (mean value of monthly figures) Month	Mean value in %	25% quantile in %	Median in %	75% quantile in %	Number of loan agreements
	1	2	3	4	5

Kontokorrentkredite / Current account advance facilities Kreditbetrag zwischen 50 000 und 100 000 Franken / Loan amount between CHF 50,000 and CHF 100,000

2009 10	4.97	4.01	4.75	5.59	1 155
2009 11	5.00	4.25	4.75	5.75	1 166
2009 12	4.87	4.00	4.75	5.50	1 111
2010 01	4.84	4.00	4.75	5.50	765
2010 02	4.88	4.00	4.75	5.55	684
2010 03	5.04	4.25	5.00	5.75	486
2010 04	4.68	4.00	4.50	5.25	1 686
2010 05	4.76	4.00	4.50	5.50	1 491
2010 06	5.05	4.25	5.00	5.75	1 346
2010 07	5.19	4.50	5.25	5.90	815
2010 08	5.49	4.75	5.55	6.25	376
2010 09	5.16	4.25	5.00	6.00	977
2010 10	5.06	4.00	5.00	5.82	705

Variabelverzinsliche Hypotheken / Mortgages with variable interest rates Kreditbetrag zwischen 50 000 und 100 000 Franken / Loan amount between CHF 50,000 and CHF 100,000

2009 10	3.12	2.75	2.88	3.50	504
2009 11	3.12	2.75	2.88	3.50	548
2009 12	3.14	2.75	2.88	3.50	554
2010 01	3.08	2.75	2.88	3.38	349
2010 02	3.14	2.75	2.88	3.47	303
2010 03	3.07	2.75	2.88	3.38	237
2010 04	3.12	2.75	2.88	3.38	837
2010 05	3.12	2.75	2.88	3.38	741
2010 06	3.14	2.75	2.88	3.50	539
2010 07	3.11	2.75	2.88	3.38	274
2010 08	3.05	2.75	2.88	3.25	138
2010 09	3.13	2.75	2.88	3.38	379
2010 10	3.16	2.75	2.88	3.50	281

Kreditbetrag zwischen 100 000 und 500 000 Franken / Loan amount between CHF 100,000 and CHF 500,000

2009 10	5.19	4.25	5.25	6.00	751
2009 11	5.04	4.25	5.00	5.75	673
2009 12	4.86	4.00	4.75	5.75	718
2010 01	4.96	4.25	5.00	5.75	488
2010 02	5.09	4.25	5.00	5.75	378
2010 03	5.32	4.50	5.50	6.00	373
2010 04	4.66	3.76	4.50	5.50	999
2010 05	4.82	4.00	4.75	5.55	917
2010 06	5.03	4.25	5.00	5.75	940
2010 07	5.36	4.50	5.55	6.00	680
2010 08	5.62	5.00	5.65	6.00	389
2010 09	5.29	4.50	5.50	6.00	708
2010 10	5.17	4.26	5.27	5.90	521

Kreditbetrag zwischen 100 000 und 500 000 Franken / Loan amount between CHF 100,000 and CHF 500,000

2009 10	3.03	2.75	2.88	3.13	1 089
2009 11	3.01	2.75	2.88	3.13	1 073
2009 12	3.02	2.75	2.88	3.13	1 151
2010 01	3.01	2.75	2.88	3.13	745
2010 02	3.03	2.75	2.88	3.25	580
2010 03	2.98	2.75	2.88	2.99	407
2010 04	3.03	2.75	2.88	3.25	1 494
2010 05	3.04	2.75	2.88	3.25	1 235
2010 06	3.05	2.75	2.88	3.25	986
2010 07	3.03	2.75	2.88	3.25	520
2010 08	3.02	2.75	2.88	3.13	267
2010 09	3.03	2.75	2.88	3.13	667
2010 10	3.04	2.75	2.88	3.25	532

Kreditbetrag zwischen 500 000 und 1 Million Franken / Loan amount between CHF 500,000 and CHF 1 million

2009 10	5.12	4.25	5.50	5.75	95
2009 11	5.11	4.50	5.25	5.75	94
2009 12	5.01	4.25	5.50	5.75	84
2010 01	5.18	4.38	5.38	6.00	60
2010 02	4.77	4.00	4.50	5.51	37
2010 03	5.18	4.98	5.55	5.90	52
2010 04	4.76	3.75	5.00	5.75	78
2010 05	5.02	4.00	5.50	5.75	108
2010 06	5.10	4.00	5.50	5.85	125
2010 07	5.21	4.50	5.55	5.97	99
2010 08	5.29	4.88	5.53	5.75	68
2010 09	5.19	4.75	5.55	5.75	97
2010 10	4.77	3.75	5.00	5.86	77

Kreditbetrag zwischen 500 000 und 1 Million Franken / Loan amount between CHF 500,000 and CHF 1 million

2009 10	3.01	2.75	2.88	3.25	134
2009 11	2.97	2.75	2.88	3.10	180
2009 12	3.05	2.75	2.88	3.25	164
2010 01	2.96	2.75	2.88	3.00	98
2010 02	2.99	2.75	2.88	3.13	87
2010 03	2.81	2.63	2.75	2.88	62
2010 04	2.94	2.75	2.88	3.00	210
2010 05	2.97	2.75	2.88	3.00	192
2010 06	2.97	2.75	2.88	3.13	153
2010 07	3.06	2.75	2.88	3.25	95
2010 08	2.91	2.66	2.75	2.88	51
2010 09	2.91	2.75	2.85	3.00	127
2010 10	2.98	2.75	2.88	3.00	96

Kreditbetrag zwischen 1 und 5 Millionen Franken / Loan amount between CHF 1 million and CHF 5 million

2009 10	5.09	4.29	5.55	5.83	59
2009 11	5.01	4.43	5.25	5.75	63
2009 12	4.92	4.50	5.25	5.75	85
2010 01	4.65	3.71	4.50	5.51	25
2010 02	4.60	3.88	5.00	5.55	24
2010 03	4.99	4.44	5.00	5.75	33
2010 04	4.57	4.00	4.75	5.66	63
2010 05	4.71	3.94	5.00	5.76	69
2010 06	4.72	3.75	4.75	5.75	65
2010 07	4.88	4.50	5.10	5.75	74
2010 08	5.12	4.50	5.50	5.75	62
2010 09	5.13	4.50	5.13	5.75	69
2010 10	4.92	4.28	5.25	5.75	43

Kreditbetrag zwischen 1 und 5 Millionen Franken / Loan amount between CHF 1 million and CHF 5 million

2009 10	2.89	2.75	2.88	3.00	57
2009 11	2.79	2.50	2.75	2.89	77
2009 12	2.90	2.69	2.85	2.88	68
2010 01	3.00	2.75	2.88	2.91	45
2010 02	2.81	2.75	2.88	2.88	47
2010 03	2.81	2.63	2.75	2.95	38
2010 04	2.78	2.50	2.75	3.00	94
2010 05	2.77	2.50	2.75	2.91	81
2010 06	3.01	2.75	2.88	3.25	74
2010 07	2.89	2.69	2.88	3.03	60
2010 08	2.87	2.63	2.88	3.00	22
2010 09	2.90	2.63	2.88	2.91	61
2010 10	2.81	2.66	2.75	2.88	35

Jahr (Mittel aus Monatswerten) Monat	Mittelwert in %	25%-Quantil in %	Median in %	75%-Quantil in %	Anzahl der Kreditabschlüsse
Year (mean value of monthly figures) Month	Mean value in %	25% quantile in %	Median in %	75% quantile in %	Number of loan agreements
	1	2	3	4	5

Jahr (Mittel aus Monatswerten) Monat	Mittelwert in %	25%-Quantil in %	Median in %	75%-Quantil in %	Anzahl der Kreditabschlüsse
Year (mean value of monthly figures) Month	Mean value in %	25% quantile in %	Median in %	75% quantile in %	Number of loan agreements
	1	2	3	4	5

Kontokorrentkredite / Current account advance facilities

Kreditbetrag zwischen 5 und 15 Millionen Franken /
Loan amount between CHF 5 million and CHF 15 million

2009 10	4.43	2.44	5.00	5.89	11
2009 11	3.86	2.43	4.50	5.13	12
2009 12	4.04	2.24	4.50	5.55	13
2010 01	4.83	4.00	4.90	6.00	10
2010 02
2010 03
2010 04
2010 05
2010 06
2010 07
2010 08
2010 09
2010 10

Variabelverzinsliche Hypotheken / Mortgages with variable interest rates

Kreditbetrag zwischen 5 und 15 Millionen Franken /
Loan amount between CHF 5 million and CHF 15 million

2009 10
2009 11
2009 12
2010 01
2010 02
2010 03
2010 04
2010 05	2.29	2.03	2.25	2.63	11
2010 06
2010 07
2010 08
2010 09
2010 10

¹ Eine ausführliche Beschreibung der Datengrundlage der Kreditzinssätze und wichtige Informationen über die Berechnung der publizierten Zahlen sind im Textteil des *Statistischen Monatshefts* vom Januar 2010 zu finden.
A comprehensive description of the data source for the interest rates on loans as well as key information on how the published figures are calculated may be found in the commentary section of the January 2010 issue of the *Monthly Statistical Bulletin*.

E3c Zinssätze von neuen Kreditabschlüssen – nach Produkten und Kreditbetrag¹ Interest rates on new loan agreements, by product and loan amount¹

Jahr (Mittel aus Monatswerten) Monat	Mittelwert in %	25%-Quantil in %	Median in %	75%-Quantil in %	Anzahl der Kreditabschlüsse
Year (mean value of monthly figures) Month	Mean value in %	25% quantile in %	Median in %	75% quantile in %	Number of loan agreements
	1	2	3	4	5

Jahr (Mittel aus Monatswerten) Monat	Mittelwert in %	25%-Quantil in %	Median in %	75%-Quantil in %	Anzahl der Kreditabschlüsse
Year (mean value of monthly figures) Month	Mean value in %	25% quantile in %	Median in %	75% quantile in %	Number of loan agreements
	1	2	3	4	5

Festverzinsliche Hypotheken / Mortgages with fixed interest rates Kreditbetrag zwischen 50 000 und 100 000 Franken / Loan amount between CHF 50,000 and CHF 100,000

2009 10	2.25	1.70	2.35	2.61	109
2009 11	2.21	1.83	2.25	2.50	132
2009 12	2.23	1.75	2.15	2.60	173
2010 01	2.18	1.75	2.10	2.60	118
2010 02	2.21	1.78	2.20	2.50	104
2010 03	2.25	1.75	2.27	2.60	150
2010 04	2.17	1.80	2.05	2.55	122
2010 05	2.23	1.90	2.15	2.56	109
2010 06	2.16	1.70	2.10	2.60	157
2010 07	2.12	1.75	2.15	2.57	83
2010 08	2.05	1.66	2.00	2.43	112
2010 09	2.12	1.75	2.07	2.45	183
2010 10	1.95	1.56	1.91	2.26	119

Festverzinsliche Investitionskredite / Investment loans with fixed interest rates Kreditbetrag zwischen 50 000 und 100 000 Franken / Loan amount between CHF 50,000 and CHF 100,000

2009 10	2.51	1.76	2.35	2.85	67
2009 11	2.54	1.50	2.35	3.30	38
2009 12	2.56	1.73	2.45	3.25	116
2010 01	2.40	1.50	2.13	3.00	70
2010 02	2.45	1.68	2.50	3.10	59
2010 03	2.56	1.60	2.55	3.40	96
2010 04	2.68	1.60	2.50	3.65	70
2010 05	2.48	1.58	2.58	3.23	64
2010 06	2.48	1.50	2.30	3.50	102
2010 07	2.54	1.70	2.50	3.06	73
2010 08	2.54	1.80	2.45	3.17	63
2010 09	2.54	1.70	2.39	3.15	102
2010 10	2.36	1.42	2.10	3.05	81

Kreditbetrag zwischen 100 000 und 500 000 Franken / Loan amount between CHF 100,000 and CHF 500,000

2009 10	2.36	1.90	2.40	2.75	678
2009 11	2.39	1.95	2.45	2.77	713
2009 12	2.36	1.90	2.40	2.70	1 035
2010 01	2.35	1.95	2.43	2.75	662
2010 02	2.29	1.85	2.35	2.65	609
2010 03	2.29	1.90	2.35	2.65	879
2010 04	2.33	2.00	2.40	2.70	601
2010 05	2.31	1.90	2.31	2.65	588
2010 06	2.17	1.80	2.15	2.55	800
2010 07	2.15	1.75	2.15	2.55	550
2010 08	2.19	1.85	2.15	2.56	583
2010 09	2.15	1.80	2.10	2.50	847
2010 10	2.16	1.75	2.10	2.60	727

Kreditbetrag zwischen 100 000 und 500 000 Franken / Loan amount between CHF 100,000 and CHF 500,000

2009 10	2.33	1.40	2.21	3.05	509
2009 11	2.24	1.30	2.00	2.98	453
2009 12	2.30	1.40	2.15	3.00	671
2010 01	2.31	1.41	2.15	3.00	516
2010 02	2.22	1.30	2.10	2.90	462
2010 03	2.26	1.35	2.10	3.00	685
2010 04	2.24	1.25	2.00	3.00	516
2010 05	2.04	1.20	1.75	2.75	484
2010 06	2.21	1.27	2.05	2.90	666
2010 07	2.07	1.15	1.90	2.75	600
2010 08	2.15	1.20	1.99	2.85	470
2010 09	2.27	1.40	2.12	2.90	614
2010 10	2.14	1.20	1.95	2.90	530

Kreditbetrag zwischen 500 000 und 1 Million Franken / Loan amount between CHF 500,000 and CHF 1 million

2009 10	2.30	1.75	2.34	2.80	219
2009 11	2.36	1.90	2.45	2.82	207
2009 12	2.42	1.95	2.40	2.85	303
2010 01	2.32	1.80	2.35	2.85	201
2010 02	2.31	1.80	2.35	2.79	173
2010 03	2.29	1.80	2.30	2.80	244
2010 04	2.34	1.95	2.45	2.80	171
2010 05	2.10	1.69	2.20	2.54	155
2010 06	2.05	1.60	2.05	2.50	203
2010 07	2.11	1.61	2.20	2.60	179
2010 08	2.10	1.61	2.10	2.60	213
2010 09	2.10	1.80	2.14	2.50	236
2010 10	2.17	1.75	2.25	2.60	214

Kreditbetrag zwischen 500 000 und 1 Million Franken / Loan amount between CHF 500,000 and CHF 1 million

2009 10	1.70	0.90	1.40	2.30	330
2009 11	1.64	0.85	1.30	2.30	303
2009 12	1.81	0.97	1.44	2.50	397
2010 01	1.79	0.91	1.50	2.40	320
2010 02	1.70	0.90	1.38	2.15	268
2010 03	1.73	0.95	1.45	2.25	414
2010 04	1.67	0.90	1.39	2.16	341
2010 05	1.67	0.85	1.35	2.20	322
2010 06	1.65	0.90	1.40	2.15	392
2010 07	1.53	0.83	1.32	1.95	386
2010 08	1.51	0.85	1.20	2.00	313
2010 09	1.65	0.95	1.40	2.10	376
2010 10	1.54	0.90	1.27	1.95	340

Kreditbetrag zwischen 1 und 5 Millionen Franken / Loan amount between CHF 1 million and CHF 5 million

2009 10	2.30	1.70	2.30	2.83	185
2009 11	2.31	1.75	2.35	2.87	163
2009 12	2.24	1.75	2.23	2.69	227
2010 01	2.20	1.63	2.25	2.75	177
2010 02	2.27	1.75	2.25	2.78	148
2010 03	2.04	1.48	2.15	2.57	216
2010 04	2.26	1.76	2.38	2.75	183
2010 05	2.09	1.50	2.10	2.59	151
2010 06	1.94	1.29	1.90	2.55	201
2010 07	2.05	1.50	2.05	2.50	187
2010 08	2.17	1.42	2.20	2.70	166
2010 09	1.94	1.40	2.00	2.35	242
2010 10	2.10	1.50	2.00	2.60	205

Kreditbetrag zwischen 1 und 5 Millionen Franken / Loan amount between CHF 1 million and CHF 5 million

2009 10	1.41	0.75	1.10	1.73	700
2009 11	1.34	0.74	1.09	1.65	659
2009 12	1.56	0.84	1.25	1.90	760
2010 01	1.52	0.78	1.12	1.90	670
2010 02	1.36	0.73	1.08	1.65	620
2010 03	1.42	0.75	1.10	1.75	759
2010 04	1.35	0.73	1.06	1.65	723
2010 05	1.33	0.70	1.05	1.65	718
2010 06	1.37	0.71	1.05	1.70	803
2010 07	1.34	0.73	1.00	1.65	760
2010 08	1.27	0.72	1.00	1.50	679
2010 09	1.49	0.85	1.18	1.85	679
2010 10	1.33	0.75	1.00	1.63	643

Jahr (Mittel aus Monatswerten) Monat	Mittelwert in %	25%-Quantil in %	Median in %	75%-Quantil in %	Anzahl der Kreditabschlüsse
Year (mean value of monthly figures) Month	Mean value in %	25% quantile in %	Median in %	75% quantile in %	Number of loan agreements
	1	2	3	4	5

Jahr (Mittel aus Monatswerten) Monat	Mittelwert in %	25%-Quantil in %	Median in %	75%-Quantil in %	Anzahl der Kreditabschlüsse
Year (mean value of monthly figures) Month	Mean value in %	25% quantile in %	Median in %	75% quantile in %	Number of loan agreements
	1	2	3	4	5

Festverzinsliche Hypotheken / Mortgages with fixed interest rates

Kreditbetrag zwischen 5 und 15 Millionen Franken /
Loan amount between CHF 5 million and CHF 15 million

2009 10	2.18	1.33	1.83	2.72	28
2009 11	2.08	1.05	1.91	2.97	20
2009 12	1.87	1.08	1.80	2.55	32
2010 01	2.11	1.08	2.20	3.02	27
2010 02	1.73	1.19	1.58	2.20	16
2010 03	1.79	0.95	1.83	2.48	28
2010 04	1.75	0.95	1.48	2.50	26
2010 05	1.71	1.20	1.80	2.14	21
2010 06	1.68	0.92	1.80	2.26	26
2010 07	1.94	1.34	1.62	2.73	24
2010 08	2.01	1.36	1.97	2.58	15
2010 09	2.18	1.61	2.14	2.63	32
2010 10	1.88	1.13	1.60	2.35	20

Festverzinsliche Investitionskredite /

Investment loans with fixed interest rates

Kreditbetrag zwischen 5 und 15 Millionen Franken /
Loan amount between CHF 5 million and CHF 15 million

2009 10	1.13	0.65	0.90	1.35	233
2009 11	1.16	0.64	0.90	1.41	206
2009 12	1.32	0.70	0.95	1.61	224
2010 01	1.19	0.65	0.96	1.48	212
2010 02	1.22	0.63	0.85	1.59	206
2010 03	1.09	0.60	0.82	1.15	225
2010 04	1.04	0.58	0.85	1.15	234
2010 05	1.03	0.58	0.79	1.18	236
2010 06	0.97	0.56	0.76	1.12	253
2010 07	1.02	0.60	0.83	1.12	264
2010 08	1.02	0.60	0.79	1.07	244
2010 09	1.20	0.65	0.88	1.37	195
2010 10	1.02	0.61	0.83	1.14	208

¹ Eine ausführliche Beschreibung der Datengrundlage der Kreditzinssätze und wichtige Informationen über die Berechnung der publizierten Zahlen sind im Textteil des *Statistischen Monatshefts* vom Januar 2010 zu finden.

A comprehensive description of the data source for the interest rates on loans as well as key information on how the published figures are calculated may be found in the commentary section of the January 2010 issue of the *Monthly Statistical Bulletin*.

G1a Devisenkurse – historische Devisenkurse ausgewählter Euro-Mitgliedsländer

Foreign exchange rates – historical exchange rates for selected euro member countries

Interbankhandel (Ankauf 11 Uhr) / Interbank market (purchase price at 11 a.m.)

Jahresmittel Monatsmittel Tageswerte	Deutschland DEM 100.–	Frankreich FRF 100.–	Italien ITL 100.–	Spanien ESP 100.–	Niederlande NLG 100.–	Belgien BEF 100.–	Österreich ATS 100.–	Griechenland GRD 100.–	Portugal PTE 100.–
Annual average Monthly average Daily figures	Germany DEM 100	France FRF 100	Italy ITL 100	Spain ESP 100	Netherlands NLG 100	Belgium BEF 100	Austria ATS 100	Greece GRD 100	Portugal PTE 100
	1	2	3	4	5	6	7	8	9
1992	89.93	26.53	0.1142	1.3735	79.86	4.367	12.7783	.	1.0397
1993	89.34	26.08	0.0940	1.1644	79.50	4.273	12.6928	0.6445	0.9210
1994	84.24	24.62	0.0847	1.0197	75.09	4.086	11.9688	0.5629	0.8229
1995	82.47	23.67	0.0726	0.9472	73.59	4.006	11.7167	0.5099	0.7875
1996	82.10	24.14	0.0801	0.9748	73.24	3.987	11.6643	0.5130	0.8006
1997	83.70	24.86	0.0852	0.9908	74.35	4.054	11.8899	0.5313	0.8278
1998	82.38	24.57	0.0834	0.9699	73.06	3.991	11.7048	0.4905	0.8039
1999	81.82	24.40	0.0826	0.9618	72.62	3.967	11.6295	0.4911	0.7982
2000	79.65	23.75	0.0805	0.9362	70.69	3.862	11.3209	0.4627	0.7770
2001	77.22	23.02	0.0780	0.9077	68.54	3.744	10.9761	0.4432	0.7534
2000 12	77.39	23.07	0.0782	0.9097	68.68	3.752	10.9993	0.4440	0.7549
2001 01	78.18	23.31	0.0790	0.9190	69.39	3.791	11.1123	0.4487	0.7627
2001 02	78.51	23.41	0.0793	0.9229	69.68	3.806	11.1588	0.4506	0.7659
2001 03	78.52	23.41	0.0793	0.9230	69.69	3.807	11.1604	0.4507	0.7660
2001 04	78.16	23.30	0.0789	0.9187	69.37	3.790	11.1092	0.4486	0.7625
2001 05	78.42	23.38	0.0792	0.9218	69.60	3.802	11.1457	0.4501	0.7650
2001 06	77.84	23.21	0.0786	0.9150	69.09	3.774	11.0644	0.4468	0.7594
2001 07	77.38	23.07	0.0782	0.9095	68.67	3.751	10.9980	0.4441	0.7549
2001 08	77.43	23.09	0.0782	0.9101	68.72	3.754	11.0053	0.4444	0.7554
2001 09	76.28	22.74	0.0771	0.8966	67.70	3.698	10.8417	0.4378	0.7441
2001 10	75.65	22.56	0.0764	0.8893	67.14	3.668	10.7526	0.4342	0.7380
2001 11	74.98	22.36	0.0757	0.8814	66.55	3.635	10.6573	0.4304	0.7315
2001 12	75.38	22.48	0.0761	0.8861	66.90	3.655	10.7140	0.4327	0.7354
2001 11 16	75.03	22.37	0.0758	0.8820	66.59	3.638	10.6647	0.4307	0.7320
2001 11 17									
2001 11 18									
2001 11 19	74.94	22.34	0.0757	0.8809	66.51	3.633	10.6517	0.4301	0.7311
2001 11 20	74.57	22.23	0.0753	0.8765	66.18	3.615	10.5986	0.4280	0.7274
2001 11 21	74.57	22.23	0.0753	0.8765	66.18	3.615	10.5986	0.4280	0.7274
2001 11 22	74.55	22.23	0.0753	0.8763	66.16	3.614	10.5957	0.4279	0.7272
2001 11 23	74.71	22.28	0.0755	0.8782	66.31	3.622	10.6190	0.4288	0.7288
2001 11 24									
2001 11 25									
2001 11 26	74.90	22.33	0.0757	0.8805	66.48	3.632	10.6466	0.4299	0.7307
2001 11 27	74.89	22.33	0.0757	0.8804	66.47	3.631	10.6451	0.4299	0.7306
2001 11 28	74.53	22.22	0.0753	0.8760	66.14	3.613	10.5928	0.4278	0.7270
2001 11 29	74.72	22.28	0.0755	0.8783	66.31	3.622	10.6197	0.4288	0.7289
2001 11 30	75.25	22.44	0.0760	0.8845	66.78	3.648	10.6953	0.4319	0.7341
2001 12 01									
2001 12 02									
2001 12 03	75.43	22.49	0.0762	0.8867	66.95	3.657	10.7214	0.4330	0.7359
2001 12 04	75.34	22.46	0.0761	0.8856	66.86	3.653	10.7083	0.4324	0.7350
2001 12 05	75.35	22.47	0.0761	0.8858	66.88	3.653	10.7105	0.4325	0.7351
2001 12 06	75.30	22.45	0.0761	0.8852	66.83	3.651	10.7033	0.4322	0.7346
2001 12 07	75.48	22.50	0.0762	0.8872	66.99	3.659	10.7280	0.4332	0.7363
2001 12 08									
2001 12 09									
2001 12 10	75.56	22.53	0.0763	0.8882	67.06	3.663	10.7396	0.4337	0.7371
2001 12 11	75.69	22.57	0.0765	0.8897	67.17	3.670	10.7578	0.4344	0.7384
2001 12 12	75.44	22.49	0.0762	0.8867	66.95	3.657	10.7221	0.4330	0.7359
2001 12 13	75.38	22.48	0.0761	0.8861	66.91	3.655	10.7149	0.4327	0.7354
2001 12 14	75.42	22.49	0.0762	0.8865	66.93	3.656	10.7192	0.4329	0.7357
2001 12 15									
2001 12 16									
2001 12 17	75.32	22.46	0.0761	0.8854	66.85	3.652	10.7054	0.4323	0.7348
2001 12 18	75.37	22.47	0.0761	0.8860	66.89	3.654	10.7127	0.4326	0.7353
2001 12 19	75.43	22.49	0.0762	0.8867	66.95	3.657	10.7214	0.4330	0.7359
2001 12 20	74.99	22.36	0.0757	0.8814	66.55	3.636	10.6582	0.4304	0.7315
2001 12 21	74.84	22.31	0.0756	0.8797	66.42	3.628	10.6371	0.4296	0.7301
2001 12 22									
2001 12 23									
2001 12 24	74.99	22.36	0.0757	0.8815	66.56	3.636	10.6589	0.4304	0.7316
2001 12 25
2001 12 26
2001 12 27	75.76	22.59	0.0765	0.8905	67.24	3.673	10.7679	0.4348	0.7391
2001 12 28	75.74	22.58	0.0765	0.8903	67.22	3.672	10.7650	0.4347	0.7389
2001 12 29									
2001 12 30									
2001 12 31

G2a Wechselkursindizes (exportgewichtet gegenüber 40 Handelspartnern) Exchange rate indices (export-weighted vis-à-vis 40 trading partners)

Nach einzelnen Ländern / By country

Januar 1999 = 100 / January 1999 = 100

		Exportanteil			Jahresmittel Annual average		Quartalsmittel Quarterly average		Monatsmittel Monthly average	
		Export share	real	nominal	real	nominal	real	nominal	real	nominal
		2009	2010	2010	2010 IV	2010 IV	2010 12	2010 12	2010 12	2010 12
		1	2	3	4	5	6	7	6	7
Total ¹	Total ¹	100.0	106.0	122.1	110.0	127.7	112.9	130.8		
Total 24 Länder ²	Total 24 countries ²	91.4	108.1	121.2	112.2	126.6	115.2	129.8		
Europa	Europe	69.3	104.4	121.9	108.3	127.2	111.9	131.3		
Euro-Währungsgebiet ³	Euro area ³	55.8	104.9	116.2	109.0	121.4	112.8	125.4		
Deutschland	Germany	21.6	108.8	.	113.3	.	117.2	.		
Frankreich	France	9.4	106.9	.	110.9	.	115.1	.		
Italien	Italy	9.5	101.1	.	105.1	.	108.7	.		
Spanien	Spain	3.9	94.6	.	97.3	.	100.6	.		
Niederlande	Netherlands	3.2	102.1	.	106.3	.	110.0	.		
Österreich	Austria	3.3	104.5	.	108.1	.	112.1	.		
Belgien	Belgium	2.3	102.3	.	106.0	.	109.6	.		
Griechenland	Greece	0.9	89.5	.	91.3	.	94.7	.		
Portugal	Portugal	0.6	98.3	.	101.4	.	105.1	.		
Finnland	Finland	0.5	107.4	.	110.8	.	114.8	.		
Irland	Ireland	0.4	94.5	.	98.1	.	101.6	.		
Luxemburg	Luxembourg	0.1	98.2	.	101.6	.	105.0	.		
Vereinigtes Königreich	United Kingdom	5.7	126.9	141.7	131.0	148.3	133.9	151.0		
Russische Föderation	Federation of Russia	1.3	44.0	176.3	46.3	191.1	46.8	192.8		
Türkei	Turkey	1.1	73.2	616.8	74.0	640.8	77.4	669.6		
Polen	Poland	1.1	84.6	113.1	86.7	117.4	90.5	122.2		
Schweden	Sweden	0.9	115.4	121.9	115.0	122.9	116.8	124.8		
Tschechische Republik	Czech Republic	0.9	68.2	82.1	69.6	84.1	73.4	88.2		
Dänemark	Denmark	0.7	101.2	116.3	104.6	121.6	108.6	125.5		
Ungarn	Hungary	0.6	71.6	127.4	74.3	133.5	77.5	138.8		
Rumänien	Romania	0.4	73.2	371.6	75.4	395.8	77.8	409.2		
Slowakei	Slovakia	0.3	50.7	81.9	52.6	85.5	54.7	88.4		
Bulgarien	Bulgaria	0.2	66.4	116.5	68.2	121.7	70.3	125.7		
Lettland	Latvia	0.1	79.4	124.2	82.4	129.8	85.2	134.1		
Litauen	Lithuania	0.1	71.4	86.3	73.8	90.1	76.4	93.0		
Slowenien	Slovenia	0.2	97.2	147.6	101.7	154.2	105.0	159.2		
Estland	Estonia	0.0	82.2	116.3	84.0	121.5	86.8	125.4		
Nordamerika	North America	12.8	109.0	128.2	115.5	136.9	116.6	137.6		
USA	United States	11.3	111.7	132.6	118.6	142.0	119.8	142.7		
Kanada	Canada	1.5	79.0	89.7	82.1	94.5	82.4	94.6		
Mittel- und Südamerika	Central and South America	1.9	92.1	162.6	94.3	169.0	94.9	169.8		
Brasilien	Brazil	1.2	85.1	160.6	86.3	165.8	86.9	166.5		
Mexiko	Mexico	0.7	102.5	165.6	106.1	173.9	106.9	174.8		
Asien	Asia	14.9	116.1	115.5	118.8	119.7	120.1	120.9		
Japan	Japan	4.3	119.0	102.9	118.8	103.6	120.9	105.1		
China	China	3.2	99.9	108.7	103.7	114.4	104.6	114.8		
Hongkong	Hong Kong	2.3	151.8	133.0	161.4	142.3	161.6	143.3		
Indien	India	1.3	84.3	142.9	84.5	150.2	85.4	151.9		
Singapur	Singapore	1.2	101.7	107.8	101.8	110.3	103.0	111.2		
Südkorea	South Korea	1.1	104.1	130.9	107.6	137.4	109.8	139.6		
Saudi-Arabien	Saudi Arabia	1.0	116.5	132.8	120.9	142.3	121.8	143.0		
Thailand	Thailand	0.5	98.1	115.2	98.7	116.6	99.7	117.7		
Australien	Australia	1.2	72.3	91.1	71.0	90.7	71.2	90.7		

¹ Gegenüber 40 Handelspartnern, wie oben aufgelistet. Daten verfügbar ab Januar 1999. Zum Konzept der Wechselkursindizes vgl. *Quartalsheft 3/2001* der SNB. Via-à-vis 40 trading partners, as listed above. Values available as of January 1999. For the concept behind the exchange rate indices, cf. SNB *Quarterly Bulletin 3/2001*.

² Gegenüber 24 Handelspartnern. Diese umfassen Australien, Belgien, Dänemark, Deutschland, Finnland, Frankreich, Griechenland, Hongkong, Irland, Italien, Japan, Kanada, Luxemburg, Niederlande, Österreich, Portugal, Schweden, Singapur, Spanien, Südkorea, Thailand, Türkei, Vereinigte Staaten, Vereinigtes Königreich. Daten verfügbar ab Januar 1973.

Vis-à-vis 24 trading partners. These comprise: Australia, Belgium, Denmark, Germany, Finland, France, Greece, Hong Kong, Ireland, Italy, Japan, Canada, Luxembourg, Netherlands, Austria, Portugal, Sweden, Singapore, Spain, South Korea, Thailand, Turkey, United States, United Kingdom. Values available as of January 1973.

³ Ohne Malta, Slowakei, Slowenien und Zypern. Bis Dezember 1998 ohne Finnland, Griechenland und Irland. Die nominalen Indizes für die einzelnen Länder stimmen mit dem nominalen Index des Euro-Währungsgebiets überein. Not including Malta, Slovakia, Slovenia and Cyprus. Until December 1998, not including Finland, Greece and Ireland. The nominal indices for the individual countries are consistent with the nominal index for the euro area.

O43a Immobilienpreisindizes nach Marktregionen¹ Real estate price indices by market area¹

Indizes von Wüest & Partner AG / Indices of Wüest & Partner AG
1970 = 100

Wohnnutzung / Residential space

		Mietwohnungen (1 bis 5 Zimmer) Rental apartments (1 to 5 rooms)			Eigentums- wohnungen (2 bis 5 Zimmer)	Einfamilien- häuser
		Altbau Old buildings	Neubau New buildings	Total	Owner- occupied apartments (2 to 5 rooms)	Single-family homes
		2010	2010	2010	2010	2010
		1	2	3	4	5
Gesamte Schweiz	Total Switzerland	390.2	448.5	391.8	409.3	367.8
Region Zürich	Zurich area	415.1	441.6	408.5	402.7	385.5
Region Ostschweiz	Eastern Switzerland	378.4	452.9	381.9	399.3	430.2
Region Innerschweiz	Central Switzerland	481.5	569.5	487.3	474.5	348.0
Region Nordwestschweiz	Northwestern Switzerland	346.5	406.8	349.0	389.0	340.1
Region Bern	Berne area	356.8	396.1	353.7	373.1	367.1
Region Südschweiz	Southern Switzerland	357.5	411.1	361.2	448.3	362.5
Region Genfersee	Lake Geneva area	446.0	630.0	455.2	562.2	554.1
Region Westschweiz	Western Switzerland	417.9	464.4	425.6	469.4	542.4

Veränderung gegenüber dem Vorjahr / Change from previous year

In Prozent / In percent

Gesamte Schweiz	Total Switzerland	1.9	- 1.4	1.7	5.2	4.7
Region Zürich	Zurich area	1.8	- 2.5	1.3	5.2	3.0
Region Ostschweiz	Eastern Switzerland	0.8	- 0.4	1.3	1.0	2.2
Region Innerschweiz	Central Switzerland	1.8	1.3	2.1	8.3	3.2
Region Nordwestschweiz	Northwestern Switzerland	1.7	1.4	1.8	2.8	3.7
Region Bern	Berne area	0.8	- 2.3	0.9	2.0	3.1
Region Südschweiz	Southern Switzerland	3.8	- 0.2	3.7	6.1	6.5
Region Genfersee	Lake Geneva area	7.7	6.5	7.3	8.8	11.6
Region Westschweiz	Western Switzerland	1.4	1.8	1.3	4.9	3.0

Geschäftsflächen / Commercial space

		Büroflächen Office space	Gewerbeflächen Business space	Verkaufsflächen ² Retail space ²
		2010	2010	2010
			1	2
Gesamte Schweiz	Total Switzerland	231.4	225.8	197.8
Region Zürich	Zurich area	227.4	222.4	.
Region Basel	Basel area	223.6	242.0	.
Region Genf	Geneva area	288.8	284.9	.
Übrige Schweiz	Other areas of Switzerland	229.8	228.1	.

Veränderung gegenüber dem Vorjahr / Change from previous year

In Prozent / In percent

Gesamte Schweiz	Total Switzerland	0.1	3.8	2.4
Region Zürich	Zurich area	0.2	2.9	.
Region Basel	Basel area	0.8	4.7	.
Region Genf	Geneva area	- 0.5	10.5	.
Übrige Schweiz	Other areas of Switzerland	0.4	4.1	.

¹ Bis 3. Quartal 2005 basierte die Indexberechnung nur auf Angeboten in den Printmedien. Ab 4. Quartal 2005 wurde der Index rückwirkend revidiert. Neu umfasst die Erhebung auch folgende vier Internet-Immobilienplattformen: Homegate, Immoscout24, ImmoClick und Immostreet. Until Q3 2005, advertisements in print media were used exclusively for calculating the index. As of Q4 2005, the index has been revised with retrospective effect. In addition to the previous sources, data collection now covers the following four internet sites: Homegate, Immoscout24, ImmoClick and Immostreet.

² Keine Daten nach Marktregionen verfügbar.
No breakdown by market area available.

Q1a Zahlungsbilanz – Ertragsbilanz ¹ Balance of payments – current account ¹

In Millionen Franken / In CHF millions

		2009	2009 III	2009 IV	2010 I	2010 II	2010 III
		1	2	3	4	5	6
Waren Saldo	Goods net	16 716	5 029	4 877	5 583	4 666	4 090
Einnahmen	Receipts	188 446	46 800	49 022	50 620	52 100	49 647
Spezialhandel ²	Special trade ²	180 534	44 775	47 032	47 229	48 860	47 559
Elektrische Energie ³	Electrical energy ³
Übrige Warenexporte ⁴	Other goods ⁴	7 912	2 025	1 989	3 391	3 240	2 088
Ausgaben	Expenses	- 171 730	- 41 772	- 44 144	- 45 037	- 47 434	- 45 557
Spezialhandel ²	Special trade ²	- 160 187	- 38 965	- 41 283	- 41 893	- 44 361	- 42 591
Elektrische Energie ³	Electrical energy ³
Übrige Warenimporte ⁴	Other goods ⁴	- 11 544	- 2 807	- 2 861	- 3 144	- 3 073	- 2 966
Dienste Saldo	Services net	42 298	11 413	11 439	11 343	13 203	11 182
Einnahmen	Receipts	80 156	21 220	21 621	19 071	22 357	20 532
Fremdenverkehr	Tourism	15 005	4 243	3 414	3 771	3 827	4 418
Privatversicherungen	Private insurance	5 862	1 256	1 660	1 147	1 266	1 255
Transithandelsgeschäfte	Merchanting	11 864	3 263	3 765	3 435	5 893	3 699
Transporte	Transportation	6 104	1 571	1 506	1 560	1 592	1 679
Post-, Kurier- und Fernmeldeverkehr	Postal, courier and telecommunications services
Sonstige Dienstleistungen	Other services	1 443	387	358	364	356	416
davon	of which	39 879	10 501	10 918	8 793	9 423	9 064
Finanzdienste der Banken	bank financial services	17 562	4 412	4 441	4 188	4 275	3 863
Ausgaben	Expenses	- 37 859	- 9 807	- 10 182	- 7 728	- 9 153	- 9 350
Fremdenverkehr	Tourism	- 11 505	- 3 536	- 2 631	- 2 163	- 3 190	- 3 444
Privatversicherungen	Private insurance	- 898	- 210	- 289	- 194	- 205	- 193
Transithandelsgeschäfte	Merchanting
Transporte	Transportation	- 3 910	- 973	- 968	- 970	- 1 018	- 1 086
Post-, Kurier- und Fernmeldeverkehr	Postal, courier and telecommunications services	- 1 133	- 281	- 298	- 263	- 226	- 300
Sonstige Dienstleistungen	Other services	- 20 414	- 4 806	- 5 997	- 4 137	- 4 514	- 4 327
davon	of which
Finanzdienste der Banken	bank financial services	- 2 058	- 557	- 523	- 436	- 499	- 417
Arbeits- und Kapitaleinkommen Saldo	Labour income and investment income net	15 950	2 122	6 794	6 314	3 989	9 280
Einnahmen	Receipts	104 333	22 388	28 863	25 156	30 108	28 476
Arbeitseinkommen	Labour income	2 400	600	600	612	612	612
Kapitaleinkommen	Investment income	101 933	21 788	28 263	24 544	29 496	27 864
Portfolioanlagen	Portfolio investment	28 865	7 204	7 345	7 551	7 756	7 382
Direktinvestitionen	Direct investment	56 283	10 901	17 372	14 046	17 916	16 631
Übrige Investitionen	Other investment	16 785	3 682	3 546	2 947	3 824	3 851
Ausgaben	Expenses	- 88 382	- 20 266	- 22 069	- 18 842	- 26 119	- 19 196
Arbeitseinkommen	Labour income	- 15 759	- 3 949	- 3 931	- 4 060	- 4 139	- 4 164
Kapitaleinkommen	Investment income	- 72 623	- 16 318	- 18 139	- 14 782	- 21 980	- 15 032
Portfolioanlagen	Portfolio investment	- 15 891	- 3 838	- 3 842	- 4 251	- 4 580	- 4 558
Direktinvestitionen	Direct investment	- 38 148	- 8 153	- 9 837	- 6 955	- 13 434	- 6 601
Übrige Investitionen	Other investment	- 18 585	- 4 327	- 4 460	- 3 575	- 3 966	- 3 872
Laufende Übertragungen Saldo	Current transfers net	- 13 418	- 2 316	- 3 647	- 3 858	- 2 897	- 3 353
Einnahmen	Receipts	27 657	6 380	6 746	5 744	6 222	5 813
Private Übertragungen	Private transfers	22 934	5 200	5 566	4 532	5 002	4 592
Öffentliche Übertragungen	Public transfers	4 722	1 181	1 181	1 212	1 219	1 222
Ausgaben	Expenses	- 41 074	- 8 696	- 10 393	- 9 602	- 9 119	- 9 167
Private Übertragungen	Private transfers	- 32 852	- 6 641	- 8 338	- 7 515	- 7 032	- 7 080
Öffentliche Übertragungen	Public transfers	- 8 222	- 2 055	- 2 055	- 2 087	- 2 087	- 2 087
Total der Ertragsbilanz Saldo	Current account net	61 546	16 248	19 463	19 382	18 961	21 199
Einnahmen	Receipts	400 592	96 788	106 252	100 591	110 787	104 469
Ausgaben	Expenses	- 339 046	- 80 541	- 86 789	- 81 209	- 91 826	- 83 269

¹ Die aktuellsten Quartalsdaten sind vorab auf dem Internet verfügbar unter www.snb.ch, *Publikationen*.
The latest quarterly figures may be accessed at www.snb.ch, *Publications*.

² Total 1: Ohne Edelmetalle, Edel- und Schmucksteine, Kunstgegenstände und Antiquitäten. Ab 2002 inklusive elektrische Energie, Lohnveredelung und Retourwaren.
Total 1: excluding precious metals, precious stones, gems, objets d'art and antiques. As of 2002, including electrical energy, processing of goods for foreign account, processing abroad for domestic account and returned goods.

³ Die elektrische Energie ist ab 2002 im Spezialhandel enthalten.
As of 2002, electrical energy has been included under special trade.

⁴ Die Lohnveredelung und die Retourwaren sind ab 2002 im Spezialhandel enthalten.
As of 2002, processing of goods for foreign account, processing abroad for domestic account and returned goods have been included under special trade.

Q3a Zahlungsbilanz – Kapitalverkehr^{1,2} Balance of payments – financial account^{1,2}

In Millionen Franken / In CHF millions

		2009	2009 III	2009 IV	2010 I	2010 II	2010 III
		1	2	3	4	5	6
Direktinvestitionen Saldo	Direct investment net	- 6841	- 3 166	- 5 399	- 4761	- 17 461	- 15 917
Im Ausland	Abroad	- 36 182	- 11 416	- 7 976	- 19	- 20 956	- 19 094
Beteiligungskapital	Equity capital	- 12 977	- 6 090	- 4 989	- 2 851	- 6 948	- 15 980
Reinvestierte Erträge	Reinvested earnings	- 30 755	- 8 489	- 7 189	- 3 575	- 6 687	- 7 787
Kredite	Other capital	7 550	3 163	4 202	6 408	- 7 322	4 673
In der Schweiz	In Switzerland	29 341	8 250	2 577	- 4 742	3 495	3 177
Beteiligungskapital	Equity capital	19 709	5 856	3 088	115	3 671	514
Reinvestierte Erträge	Reinvested earnings	23 869	4 759	5 648	3 342	6 269	4 571
Kredite	Other capital	- 14 238	- 2 366	- 6 159	- 8 199	- 6 445	- 1 907
Portfolioinvestitionen Saldo	Portfolio investment net	- 31 995	20 958	- 10 948	- 13 485	20 311	9 641
Im Ausland	Abroad	- 40 270	15 081	- 5 288	- 6 548	9 454	- 6 515
Schuldtitel	Debt securities	- 38 218	19 422	- 3 795	- 3 637	8 983	- 6 294
Anleihen und Notes	Bonds and notes	- 45 224	13 260	2 090	- 1 206	941	- 10 583
Geldmarktpapiere	Money market instruments	7 006	6 162	- 5 885	- 2 431	8 042	4 289
Dividendenpapiere	Equity securities	- 2 052	- 4 341	- 1 493	- 2 911	471	- 221
Aktien	Shares	- 8 732	- 2 479	- 498	- 1 340	- 1 167	16
Kollektivanlagen	Collective investment schemes	6 680	- 1 862	- 995	- 1 571	1 638	- 237
In der Schweiz	In Switzerland	8 275	5 877	- 5 660	- 6 938	10 858	16 157
Schuldtitel	Debt securities	- 2 231	320	- 2 474	- 1 459	8 867	15 706
Anleihen und Notes	Bonds and notes	44	- 192	- 655	183	698	- 1 193
Geldmarktpapiere	Money market instruments	- 2 275	511	- 1 820	- 1 642	8 169	16 898
Dividendenpapiere	Equity securities	10 506	5 557	- 3 186	- 5 479	1 991	451
Aktien	Shares	8 873	6 137	- 319	- 4 925	1 215	- 755
Kollektivanlagen	Collective investment schemes	1 633	- 580	- 2 867	- 554	776	1 206
Derivate und strukturierte Produkte	Derivatives and structured products						
Saldo	net	2 563	- 1 841	- 736	487	1 046	246
Übrige Investitionen Saldo	Other investment net	52 207	- 22 615	30 077	39 552	60 711	- 22 832
Kredite der Geschäftsbanken Saldo	Commercial bank lending net	43 186	- 48 879	22 449	2 988	39 135	- 18 281
Kredite an das Ausland	Claims abroad	53 820	22 058	38 755	- 4 857	33 632	8 354
Kredite an Banken	Claims against banks	32 091	25 418	39 391	- 1 686	40 351	12 758
langfristig	long-term	- 756	1 778	1 143	912	299	102
kurzfristig	short-term	32 847	23 640	38 248	- 2 598	40 051	12 656
übrige Kredite	Other claims	21 729	- 3 360	- 636	- 3 171	- 6 719	- 4 404
Kredite aus dem Ausland	Liabilities abroad	- 10 634	- 70 937	- 16 306	7 846	5 503	- 26 635
Kredite von Banken	Liabilities towards banks	- 119 393	- 100 292	- 26 968	- 1 054	- 2 930	- 27 861
langfristig	long-term	- 198	- 670	- 147	- 1 544	- 906	- 800
kurzfristig	short-term	- 119 194	- 99 622	- 26 821	490	- 2 024	- 27 062
übrige Kredite	Other liabilities	108 758	29 356	10 662	8 899	8 433	1 227
langfristig	long-term	6 933	1 788	674	366	2 157	369
kurzfristig	short-term	101 825	27 568	9 989	8 534	6 276	858
Kredite der Unternehmen Saldo	Corporate lending net	- 4 970	926	- 3 176	6 660	1 358	274
Kredite an das Ausland	Claims abroad	- 7 706	217	- 14 116	6 012	- 3 558	1 474
langfristig	long-term	7 062	1 366	- 3 090	701	- 1 533	2 096
kurzfristig	short-term	- 14 769	- 1 148	- 11 026	5 311	- 2 025	- 622
Kredite aus dem Ausland	Liabilities abroad	2 736	709	10 940	648	4 916	- 1 199
langfristig	long-term	- 1 803	- 76	7 513	2 912	31	2 287
kurzfristig	short-term	4 540	784	3 427	- 2 264	4 885	- 3 486
Kredite der öffentlichen Hand Saldo	Government lending net	21	184	98	383	- 962	504
Kredite der Nationalbank Saldo	National Bank lending net	17 933	24 326	11 097	22 149	16 388	- 2 585
Sonstige Investitionen Saldo	Other net	- 3 962	828	- 391	7 371	4 791	- 2 744
Währungsreserven Total	Reserve assets total	- 46 780	- 525	- 14 116	- 31 715	- 111 057	5 012
Veränderung der Auslandguthaben ³	Changes in foreign assets ³	- 46 780	- 525	- 14 116	- 31 715	- 111 057	5 012
Gold ⁴	Gold ⁴	—	—	—	—	—	—
Devisenanlagen	Foreign exchange	- 46 153	- 299	- 14 083	- 31 706	- 111 088	4 873
Reserveposition beim IWF	Reserve position in the IMF	- 526	- 179	- 1	15	65	- 44
Sonderziehungsrechte ⁵	Special drawing rights ⁵	1	- 9	16	16	78	7
übrige	Other	- 101	- 39	- 48	- 39	- 112	176
Wertveränderungen auf den Auslandguthaben	Valuation changes on foreign assets
Gesamter Kapitalverkehr Saldo	Total financial account net	- 30 847	- 7 190	- 1 121	- 9 922	- 46 450	- 23 849
Restposten	Net errors and omissions	- 27 090	- 8 155	- 17 439	- 8 544	28 405	3 566

¹ Die aktuellsten Quartalsdaten sind vorab auf dem Internet verfügbar unter www.snb.ch, Publikationen.
The latest quarterly figures may be accessed at www.snb.ch, Publications.

² Ein Minus bedeutet beim Kapitalverkehr einen Kapitalexport.
In the financial account, a minus sign (-) indicates an outflow of capital.

³ Seit dem Jahr 2000 werden gemäss den aktuellen Richtlinien des IWF Stromgrössen verbucht. Bis 1999 wurden dem alten Standard entsprechend Bestandesveränderungen ausgewiesen. Dies erforderte eine Gegenbuchung für die nicht transaktionsbedingten Änderungen der Auslandposition.
Since 2000, financial flows have been published according to the current IMF guidelines. Until 1999, changes in holdings were recorded according to the old standard. This required counter-entries for non-transaction-related changes in foreign assets.

⁴ Seit dem 1. Mai 2000 verkauft die SNB das für geld- und währungspolitische Zwecke nicht mehr benötigte Gold (Demonetarisierung von Gold). Die Demonetarisierung von Gold wird gemäss den aktuellen Richtlinien des IWF in der Zahlungsbilanz nicht ausgewiesen.
On 1 May 2000, the SNB began with the sale of gold no longer required for monetary policy purposes (demonetisation of gold). According to the current guidelines of the IMF, the demonetisation of gold is not shown in the balance of payments.

⁵ Ohne Zuteilung von Sonderziehungsrechten.
Excluding SDR allocations.

R4a Auslandvermögen – Währungen Switzerland's international investment position – breakdown by currency

Aktiven / Assets

In Millionen Franken / In CHF millions

Bestand am Jahres- und Quartalsende Stocks at year-end and end of quarter	Direktinvestitionen ¹ Direct investment ¹					Portfolioinvestitionen Portfolio investment				
	Total	CHF	USD	EUR	Übrige Währungen Other currencies	Total	CHF	USD	EUR	Übrige Währungen Other currencies
	1	2	3	4	5	6	7	8	9	10
2000	379 931	4 666	94 290	116 510	164 465	827 747	185 558	246 730	297 109	98 350
2001	423 077	9 375	101 036	122 512	190 154	822 864	196 836	249 289	294 562	82 177
2002	405 229	10 455	79 995	123 464	191 314	735 535	197 824	200 504	270 147	67 061
2003	422 244	- 870	89 939	125 634	207 541	831 957	227 913	207 094	312 914	84 036
2004	453 307	- 3 594	89 316	136 439	231 146	877 581	243 828	209 115	330 183	94 455
2005	567 752	- 4 116	129 939	170 132	271 797	977 086	256 345	247 405	345 296	128 041
2006	694 777	- 4 113	154 712	209 150	335 027	1 093 842	294 704	269 940	394 247	134 952
2007	734 161	- 8 869	118 033	238 107	386 889	1 218 243	340 676	294 791	436 025	146 751
2008	780 912	0	130 591	243 202	407 118	967 596	314 217	232 734	326 992	93 653
2009	865 516	483	168 349	252 013	444 672	1 108 663	343 122	267 064	379 840	118 637
2008 III	781 243	- 3 450	130 383	248 405	405 905	1 069 582	335 635	262 285	361 206	110 456
2008 IV	780 912	0	130 591	243 202	407 118	967 596	314 217	232 734	326 992	93 653
2009 I	817 843	- 6 615	152 870	252 120	419 469	987 875	317 516	242 188	337 251	90 920
2009 II	848 266	- 10 291	167 702	253 556	437 299	1 050 702	331 494	253 162	357 528	108 518
2009 III	849 731	- 5 127	162 214	253 788	438 855	1 070 841	334 686	249 943	374 862	111 350
2009 IV	865 516	483	168 349	252 013	444 672	1 108 663	343 122	267 064	379 840	118 637
2010 I	858 531	3 624	154 900	253 704	446 303	1 131 112	349 480	276 929	375 619	129 084
2010 II	865 094	6 692	162 820	238 707	456 874	1 078 525	343 743	271 190	332 464	131 129
2010 III	863 436	5 900	149 974	245 133	462 429	1 090 542	343 495	267 331	341 620	138 097

Bestand am Jahres- und Quartalsende Stocks at year-end and end of quarter	Derivate und Strukturierte Produkte Derivatives and structured products						Übrige Auslandaktiven Other foreign assets					
	Total	CHF	USD	EUR	Übrige Währungen Other currencies	Edel- metalle Precious metals	Total	CHF	USD	EUR	Übrige Währungen Other currencies	Edel- metalle Precious metals
	1	2	3	4	5	6	7	8	9	10	11	12
2000	945 861	118 536	386 310	188 019	249 249	3 748
2001	892 754	134 279	353 954	183 998	215 414	5 108
2002	889 556	136 675	394 879	192 751	159 215	6 037
2003	824 799	104 631	366 027	215 063	134 939	4 139
2004	820 485	107 228	379 895	202 551	126 136	4 675
2005	79 899	50 962	11 703	15 185	2 014	35	1 038 427	123 908	544 413	222 935	139 041	8 130
2006	113 568	73 092	14 810	22 528	3 092	46	1 057 717	128 808	534 232	234 045	149 502	11 129
2007	138 867	89 858	19 078	24 646	5 148	137	1 406 488	149 193	489 835	294 972	459 279	13 209
2008	234 862	120 560	53 759	40 567	19 867	109	1 019 481	149 612	341 534	269 536	254 334	4 465
2009	168 153	76 126	35 994	33 086	22 873	74	894 870	131 591	333 189	244 719	178 014	7 356
2008 III	223 910	100 718	52 511	50 804	19 760	117	1 195 802	179 004	440 886	268 912	300 187	6 813
2008 IV	234 862	120 560	53 759	40 567	19 867	109	1 019 481	149 612	341 534	269 536	254 334	4 465
2009 I	199 706	90 598	46 239	37 365	25 434	70	1 028 511	155 591	377 579	268 958	216 350	10 032
2009 II	169 691	74 992	40 369	38 739	15 568	24	1 010 463	146 861	341 773	267 387	245 849	8 594
2009 III	187 596	84 059	41 051	37 459	24 972	56	933 523	142 081	310 849	249 710	223 712	7 171
2009 IV	168 153	76 126	35 994	33 086	22 873	74	894 870	131 591	333 189	244 719	178 014	7 356
2010 I	168 327	79 137	32 553	32 189	24 394	54	874 447	124 635	303 103	244 428	194 316	7 965
2010 II	187 890	93 887	35 171	33 397	25 378	57	813 200	101 893	300 630	216 401	186 043	8 233
2010 III	185 031	95 657	32 843	32 824	23 595	112	778 464	104 621	309 895	195 583	160 519	7 846

Bestand am Jahres- und Quartalsende	Währungsreserven Reserve assets					Total					
	Total	USD	EUR	Übrige Währungen	Edel- metalle	Total	CHF	USD	EUR	Übrige Währungen	Edel- metalle
	1	2	3	Other currencies	Precious metals	6	7	8	9	Other currencies	Precious metals
2000	87 856	20 527	22 252	10 352	34 725	2 241 395	308 760	747 857	623 890	522 416	38 473
2001	87 031	20 756	23 187	10 106	32 982	2 225 726	340 490	725 036	624 258	497 851	38 090
2002	85 349	20 752	25 962	9 295	29 340	2 115 669	344 954	696 130	612 324	426 885	35 377
2003	86 047	20 406	29 320	9 193	27 128	2 165 048	331 674	683 466	682 932	435 709	31 267
2004	84 462	20 405	28 855	13 563	21 639	2 235 836	347 462	698 731	698 028	465 301	26 314
2005	75 794	16 282	21 570	9 892	28 050	2 738 957	427 099	949 741	775 118	550 785	36 215
2006	78 668	14 956	21 443	10 048	32 221	3 038 572	492 491	988 650	881 413	632 622	43 396
2007	85 029	15 711	23 047	11 495	34 776	3 582 788	570 858	937 449	1 016 798	1 009 562	48 122
2008	78 887	13 487	23 442	11 097	30 862	3 081 739	584 389	772 106	903 740	786 069	35 436
2009	139 664	28 525	55 027	17 926	38 186	3 176 867	551 323	833 122	964 684	782 123	45 616
2008 III	82 453	13 394	23 181	13 016	32 863	3 352 991	611 907	899 459	952 509	849 323	39 793
2008 IV	78 887	13 487	23 442	11 097	30 862	3 081 739	584 389	772 106	903 740	786 069	35 436
2009 I	91 840	14 993	30 686	11 262	34 899	3 125 774	557 089	833 869	926 380	763 436	45 001
2009 II	116 819	21 608	48 734	12 595	33 882	3 195 942	543 056	824 612	965 944	819 830	42 500
2009 III	123 636	21 378	49 623	17 965	34 670	3 165 327	555 698	785 436	965 442	816 855	41 897
2009 IV	139 664	28 525	55 027	17 926	38 186	3 176 867	551 323	833 122	964 684	782 123	45 616
2010 I	171 267	27 592	80 629	23 596	39 450	3 203 685	556 876	795 078	986 568	817 693	47 469
2010 II	276 334	48 496	158 159	24 660	45 018	3 221 043	546 215	818 307	979 128	824 085	53 308
2010 III	264 348	53 485	119 742	48 397	42 724	3 181 820	549 673	813 528	934 902	833 037	50 682

¹ Bei den Konzernkrediten werden die Forderungen und Verpflichtungen verrechnet. Der Saldo kann deshalb negativ sein.
Given that claims and liabilities are offset within intragroup lending, the balance may be negative.

R4a Auslandvermögen – Währungen Switzerland's international investment position – breakdown by currency

Passiven / Liabilities

In Millionen Franken / In CHF millions

Bestand am Jahres- und Quartalsende Stocks at year-end and end of quarter	Direktinvestitionen ¹ Direct investment ¹					Portfolioinvestitionen Portfolio investment				
	Total	CHF	USD	EUR	Übrige Währungen Other currencies	Total	CHF	USD	EUR	Übrige Währungen Other currencies
	1	2	3	4	5	6	7	8	9	10
2000	142 055	143 786	- 232	- 1 214	- 284	671 355	590 902	27 172	37 105	16 177
2001	148 887	149 984	592	- 1 515	- 175	586 562	508 216	30 851	35 666	11 829
2002	173 080	171 262	1 581	- 274	512	485 660	414 998	27 716	33 741	9 205
2003	200 666	196 300	4 324	187	- 145	556 790	481 581	30 148	36 102	8 960
2004	223 694	219 074	7 657	- 2 893	- 144	589 478	506 741	33 219	39 311	10 207
2005	223 636	229 896	- 927	- 4 985	- 348	773 126	679 291	36 625	43 718	13 492
2006	328 174	311 599	20 890	1 995	- 6 310	903 140	810 813	36 776	41 774	13 777
2007	397 667	414 844	- 6 210	4 525	- 15 492	882 077	779 514	43 483	43 909	15 171
2008	474 835	472 573	1 343	8 399	- 7 480	625 395	532 548	39 725	42 090	11 031
2009	512 788	515 885	- 1 598	8 497	- 9 996	705 805	609 637	43 070	40 687	12 410
2008 III	465 555	455 479	- 2 109	18 814	- 6 629	753 731	646 450	47 164	46 562	13 556
2008 IV	474 835	472 573	1 343	8 399	- 7 480	625 395	532 548	39 725	42 090	11 031
2009 I	486 804	490 265	- 8 235	15 056	- 10 281	568 223	470 619	43 483	41 958	12 162
2009 II	495 278	494 213	1 474	11 427	- 11 836	608 652	509 263	45 685	41 128	12 576
2009 III	504 431	504 462	1 921	7 053	- 9 004	691 651	591 995	44 121	43 223	12 312
2009 IV	512 788	515 885	- 1 598	8 497	- 9 996	705 805	609 637	43 070	40 687	12 410
2010 I	545 014	516 831	19 638	14 007	- 5 462	729 486	633 840	42 866	39 580	13 199
2010 II	558 828	522 881	33 085	6 962	- 4 100	687 914	595 643	44 584	34 729	12 958
2010 III	559 926	527 069	30 801	6 504	- 4 449	709 551	619 301	41 644	36 157	12 449

Bestand am Jahres- und Quartalsende Stocks at year-end and end of quarter	Derivate und Strukturierte Produkte Derivatives and structured products						Übrige Auslandpassiven Other foreign liabilities					
	Total	CHF	USD	EUR	Übrige Währungen Other currencies	Edel- metalle Precious metals	Total	CHF	USD	EUR	Übrige Währungen Other currencies	Edel- metalle Precious metals
	1	2	3	4	5	6	7	8	9	10	11	12
2000	960 340	239 243	352 647	136 856	222 045	9 549
2001	947 611	250 742	374 531	163 807	147 783	10 748
2002	912 398	235 521	373 189	182 193	111 986	9 509
2003	839 459	215 525	305 776	214 285	94 521	9 352
2004	847 592	210 297	343 389	217 777	65 945	10 184
2005	60 411	38 873	9 176	9 632	2 703	27	1 053 025	228 443	482 550	229 959	97 249	14 824
2006	70 936	57 849	5 905	5 818	1 338	26	1 099 781	234 940	433 481	292 735	117 769	20 856
2007	75 938	58 155	7 093	8 992	1 624	73	1 448 867	267 077	519 001	283 395	354 974	24 420
2008	205 733	113 634	39 983	31 813	20 212	91	1 106 624	302 278	361 129	249 102	178 298	15 816
2009	132 709	56 480	28 649	35 184	12 277	119	1 061 438	268 896	351 294	262 798	157 481	20 968
2008 III	178 119	91 831	38 843	33 280	14 016	149	1 242 334	311 224	409 353	281 680	219 571	20 506
2008 IV	205 733	113 634	39 983	31 813	20 212	91	1 106 624	302 278	361 129	249 102	178 298	15 816
2009 I	166 613	79 105	37 589	38 623	11 239	57	1 158 065	294 318	411 260	254 939	179 400	18 147
2009 II	134 824	58 292	36 039	28 074	12 391	27	1 166 585	297 297	368 282	255 449	227 156	18 401
2009 III	154 076	65 096	33 366	43 559	12 032	23	1 067 048	263 174	356 349	238 087	189 725	19 712
2009 IV	132 709	56 480	28 649	35 184	12 277	119	1 061 438	268 896	351 294	262 798	157 481	20 968
2010 I	132 097	57 706	24 878	37 213	12 231	69	1 071 019	277 130	339 261	260 127	172 431	22 071
2010 II	154 548	80 623	26 611	34 271	12 971	72	1 074 890	293 324	342 480	243 451	173 251	22 385
2010 III	146 278	72 658	26 308	34 882	12 337	92	1 013 758	290 990	314 829	237 669	147 644	22 626

Bestand am Jahres- und Quartalsende	Total					
	Total	CHF	USD	EUR	Übrige Währungen Other currencies	Edel- metalle Precious metals
Stocks at year-end and end of quarter	1	2	3	4	5	6
2000	1 773 750	973 930	379 586	172 747	237 937	9 549
2001	1 683 060	908 942	405 974	197 959	159 437	10 748
2002	1 571 137	821 781	402 485	215 660	121 702	9 509
2003	1 596 915	893 406	340 248	250 574	103 335	9 352
2004	1 660 763	936 112	384 264	254 195	76 008	10 184
2005	2 110 197	1 176 502	527 424	278 323	113 097	14 851
2006	2 402 031	1 415 200	497 051	342 323	126 575	20 882
2007	2 804 548	1 519 590	563 367	340 821	356 276	24 493
2008	2 412 587	1 421 033	442 180	331 404	202 062	15 907
2009	2 412 740	1 450 899	421 415	347 166	172 173	21 087
2008 III	2 639 740	1 504 985	493 250	380 336	240 514	20 655
2008 IV	2 412 587	1 421 033	442 180	331 404	202 062	15 907
2009 I	2 379 705	1 334 307	484 097	350 576	192 521	18 204
2009 II	2 405 339	1 359 066	451 480	336 078	240 287	18 428
2009 III	2 417 206	1 424 727	435 757	331 921	205 066	19 735
2009 IV	2 412 740	1 450 899	421 415	347 166	172 173	21 087
2010 I	2 477 615	1 485 507	426 643	350 927	192 399	22 140
2010 II	2 476 179	1 492 471	446 760	319 411	195 080	22 457
2010 III	2 429 513	1 510 019	413 583	315 212	167 981	22 718

¹ Bei den Konzernkrediten werden die Forderungen und Verpflichtungen verrechnet. Der Saldo kann deshalb negativ sein.
Given that claims and liabilities are offset within intragroup lending, the balance may be negative.

R4a Auslandvermögen – Währungen Switzerland's international investment position – breakdown by currency

Nettovermögen / Net investment position

In Millionen Franken / In CHF millions

Bestand am Jahres- und Quartalsende Stocks at year-end and end of quarter	Direktinvestitionen Direct investment					Portfolioinvestitionen Portfolio investment				
	Total	CHF	USD	EUR	Übrige Währungen Other currencies	Total	CHF	USD	EUR	Übrige Währungen Other currencies
	1	2	3	4	5	6	7	8	9	10
2000	237 876	- 139 120	94 522	117 725	164 749	156 392	- 405 343	219 558	260 004	82 173
2001	274 190	- 140 609	100 444	124 026	190 329	236 302	- 311 380	218 438	258 896	70 348
2002	232 149	- 160 807	78 414	123 738	190 802	249 876	- 217 174	172 788	236 406	57 856
2003	221 578	- 197 170	85 615	125 447	207 687	275 166	- 253 667	176 946	276 812	75 076
2004	229 614	- 222 668	81 659	139 332	231 290	288 103	- 262 913	175 896	290 872	84 248
2005	344 115	- 234 012	130 865	175 117	272 145	203 960	- 422 947	210 780	301 578	114 548
2006	366 603	- 315 711	133 823	207 154	341 337	190 702	- 516 109	233 165	352 472	121 175
2007	336 493	- 423 713	124 243	233 582	402 381	336 167	- 438 838	251 308	392 116	131 580
2008	306 077	- 472 573	129 248	234 804	414 598	342 202	- 218 331	193 009	284 901	82 622
2009	352 728	- 515 402	169 947	243 515	454 668	402 858	- 266 515	223 994	339 152	106 227
2008 III	315 688	- 458 929	132 492	229 591	412 534	315 851	- 310 815	215 121	314 645	96 900
2008 IV	306 077	- 472 573	129 248	234 804	414 598	342 202	- 218 331	193 009	284 901	82 622
2009 I	331 039	- 496 880	161 105	237 064	429 751	419 652	- 153 103	198 705	295 293	78 757
2009 II	352 988	- 504 504	166 228	242 129	449 136	442 050	- 177 769	207 477	316 400	95 942
2009 III	345 300	- 509 588	160 293	246 736	447 859	379 190	- 257 309	205 822	331 639	99 038
2009 IV	352 728	- 515 402	169 947	243 515	454 668	402 858	- 266 515	223 994	339 152	106 227
2010 I	313 518	- 513 206	135 262	239 697	451 766	401 626	- 284 360	234 063	336 039	115 885
2010 II	306 266	- 516 188	129 735	231 745	460 974	390 612	- 251 900	226 607	297 735	118 171
2010 III	303 511	- 521 169	119 173	238 629	466 878	380 991	- 275 806	225 688	305 463	125 648

Bestand am Jahres- und Quartalsende Stocks at year-end and end of quarter	Derivate und Strukturierte Produkte Derivatives and structured products						Übrige Aktiven bzw. Passiven (ohne Währungsreserven) Other assets/liabilities (excl. reserve assets)					
	Total	CHF	USD	EUR	Übrige Währungen Other currencies	Edelmetalle Precious metals	Total	CHF	USD	EUR	Übrige Währungen Other currencies	Edelmetalle Precious metals
	1	2	3	4	5	6	7	8	9	10	11	12
2000	- 14 479	- 120 708	33 663	51 162	27 204	- 5 801
2001	- 54 858	- 116 462	- 20 577	20 190	67 631	- 5 640
2002	- 22 841	- 98 846	21 690	10 558	47 229	- 3 472
2003	- 14 660	- 110 895	60 251	778	40 419	- 5 213
2004	- 27 106	- 103 070	36 507	- 15 225	60 191	- 5 509
2005	19 488	12 090	2 526	5 553	- 689	8	- 14 598	- 104 535	61 863	- 7 024	41 792	- 6 694
2006	42 633	15 243	8 905	16 711	1 754	20	- 42 064	- 106 132	100 750	- 58 690	31 733	- 9 727
2007	62 929	31 702	11 985	15 653	3 524	64	- 42 379	- 117 883	- 29 166	11 577	104 305	- 11 211
2008	29 130	6 926	13 776	8 755	- 345	18	- 87 143	- 152 666	- 19 596	20 434	76 036	- 11 351
2009	35 444	19 646	7 344	- 2 098	10 596	- 45	- 166 568	- 137 305	- 18 105	- 18 079	20 533	- 13 612
2008 III	45 791	8 887	13 668	17 524	5 745	- 32	- 46 532	- 132 220	31 533	- 12 768	80 616	- 13 693
2008 IV	29 130	6 926	13 776	8 755	- 345	18	- 87 143	- 152 666	- 19 596	20 434	76 036	- 11 351
2009 I	33 093	11 493	8 650	- 1 258	14 195	13	- 129 554	- 138 728	- 33 681	14 019	36 950	- 8 115
2009 II	34 867	16 700	4 329	10 665	3 177	- 3	- 156 122	- 150 436	- 26 509	11 938	18 693	- 9 807
2009 III	33 520	18 963	7 685	- 6 100	12 940	33	- 133 524	- 121 094	- 45 500	11 623	33 987	- 12 541
2009 IV	35 444	19 646	7 344	- 2 098	10 596	- 45	- 166 568	- 137 305	- 18 105	- 18 079	20 533	- 13 612
2010 I	36 230	21 431	7 675	- 5 024	12 163	- 15	- 196 571	- 152 495	- 36 157	- 15 698	21 885	- 14 106
2010 II	33 343	13 264	8 560	- 873	12 408	- 15	- 261 690	- 191 431	- 41 850	- 27 049	12 792	- 14 152
2010 III	38 752	22 999	6 534	- 2 059	11 258	20	- 235 295	- 186 369	- 4 935	- 42 086	12 875	- 14 780

Bestand am Jahres- und Quartalsende	Währungsreserven Reserve assets					Total					
	Total	USD	EUR	Übrige Währungen	Edel- metalle	Total	CHF	USD	EUR	Übrige Währungen	Edel- metalle
	1	2	3	Other currencies	Precious metals	6	7	8	9	Other currencies	Precious metals
2000	87 856	20 527	22 252	10 352	34 725	467 645	- 665 170	368 270	451 143	284 479	28 923
2001	87 031	20 756	23 187	10 106	32 982	542 666	- 568 451	319 062	426 299	338 414	27 342
2002	85 349	20 752	25 962	9 295	29 340	544 532	- 476 827	293 645	396 664	305 183	25 867
2003	86 047	20 406	29 320	9 193	27 128	568 132	- 561 732	343 217	432 358	332 374	21 915
2004	84 462	20 405	28 855	13 563	21 639	575 073	- 588 651	314 467	443 833	389 293	16 130
2005	75 794	16 282	21 570	9 892	28 050	628 760	- 749 403	422 317	496 794	437 688	21 364
2006	78 668	14 956	21 443	10 048	32 221	636 541	- 922 709	491 599	539 090	506 047	22 514
2007	85 029	15 711	23 047	11 495	34 776	778 240	- 948 732	374 081	675 977	653 286	23 628
2008	78 887	13 487	23 442	11 097	30 862	669 153	- 836 644	329 925	572 336	584 007	19 529
2009	139 664	28 525	55 027	17 926	38 186	764 127	- 899 576	411 706	617 518	609 950	24 529
2008 III	82 453	13 394	23 181	13 016	32 863	713 251	- 893 077	406 208	572 173	608 810	19 138
2008 IV	78 887	13 487	23 442	11 097	30 862	669 153	- 836 644	329 925	572 336	584 007	19 529
2009 I	91 840	14 993	30 686	11 262	34 899	746 069	- 777 218	349 771	575 804	570 915	26 797
2009 II	116 819	21 608	48 734	12 595	33 882	790 603	- 816 010	373 132	629 865	579 543	24 072
2009 III	123 636	21 378	49 623	17 965	34 670	748 122	- 869 029	349 679	633 520	611 789	22 162
2009 IV	139 664	28 525	55 027	17 926	38 186	764 127	- 899 576	411 706	617 518	609 950	24 529
2010 I	171 267	27 592	80 629	23 596	39 450	726 070	- 928 631	368 435	635 642	625 295	25 329
2010 II	276 334	48 496	158 159	24 660	45 018	744 864	- 946 256	371 547	659 716	629 005	30 851
2010 III	264 348	53 485	119 742	48 397	42 724	752 307	- 960 346	399 945	619 689	665 055	27 964

R5a Schweizerische Portfolioinvestitionen im Ausland nach Land des Emittenten Swiss portfolio investment abroad – by country of issuer

Bestand am Jahresende / Stocks at year-end

In Millionen Franken / In CHF millions

		2005	2006	2007	2008	2009
		1	2	3	4	5
Europa	Europe	629 701	705 015	782 964	610 344	692 608
EU ¹	EU ¹	571 629	618 645	676 111	536 205	638 931
Übriges Europa ²	Other European countries ²	58 073	86 369	106 853	74 139	53 677
Ausgewählte Länder	Selected countries					
Belgien	Belgium	7 805	8 608	10 590	7 305	7 628
Dänemark	Denmark	6 002	6 380	7 826	5 912	7 847
Deutschland	Germany	117 237	125 243	132 982	100 871	108 751
Finnland	Finland	6 741	6 696	7 821	7 101	7 946
Frankreich	France	69 566	77 584	85 584	81 070	105 743
Griechenland	Greece	2 596	3 405	3 950	3 074	3 378
Irland	Ireland	22 010	28 561	33 953	26 732	29 838
Italien	Italy	14 041	12 695	13 497	7 601	9 275
Luxemburg	Luxembourg	149 851	159 828	174 033	120 794	146 086
Niederlande	Netherlands	62 562	66 184	65 942	60 882	71 364
Norwegen	Norway	5 692	6 491	8 479	8 254	8 645
Österreich	Austria	30 513	35 088	40 036	38 609	38 290
Portugal	Portugal	1 313	1 438	1 628	1 794	1 900
Russische Föderation	Russian Federation	2 084	3 898	5 701	1 632	2 810
Schweden	Sweden	10 157	10 428	11 680	11 739	16 589
Spanien	Spain	8 359	10 015	10 691	10 393	15 072
Türkei	Turkey	554	2 658	1 286	721	552
Vereinigtes Königreich	United Kingdom	61 017	64 574	72 861	48 208	64 670
Offshore Finanzzentren ³	Offshore financial centres ³	48 414	71 607	89 536	63 264	41 121
Nordamerika	North America	145 760	161 852	170 656	138 953	170 645
Kanada	Canada	13 419	15 607	18 678	15 678	20 751
Vereinigte Staaten	United States	132 341	146 245	151 978	123 275	149 894
Mittel- und Südamerika	Central and South America	69 734	85 773	98 556	65 129	60 144
davon	of which					
Brasilien	Brazil	1 689	2 010	2 431	1 205	2 577
Mexiko	Mexico	898	1 119	1 223	1 046	1 563
Offshore Finanzzentren ⁴	Offshore financial centres ⁴	65 715	81 387	94 161	62 187	55 163
Asien	Asia	34 909	34 573	36 470	25 007	31 659
davon	of which					
Hongkong	Hong Kong	1 415	1 766	2 683	1 323	1 953
Japan	Japan	24 471	22 845	21 804	16 371	17 333
Korea (Süd-)	Korea (South)	2 401	2 582	3 128	2 329	4 372
Philippinen	Philippines	473	479	632	591	684
Singapur	Singapore	1 197	1 509	2 081	1 016	1 564
Taiwan	Taiwan	1 273	1 196	1 050	498	971
Afrika	Africa	1 899	2 090	2 357	1 424	1 972
davon	of which					
Südafrika	South Africa	1 187	1 245	1 293	857	1 055
Ozeanien	Oceania	12 129	13 984	16 933	13 446	18 559
davon	of which					
Australien	Australia	10 933	12 640	15 160	12 734	17 499
Neuseeland	New Zealand	1 154	1 270	1 645	636	807
Internationale Organisationen	International Organisations	6 386	5 919	6 564	6 794	8 934
Nicht länderweise aufteilbar	Not broken down by country	76 565	84 638	103 743	106 500	124 141
Total	Total	977 085	1 093 843	1 218 243	967 596	1 108 663

¹ Bis 2003 EU15, ab 2004 EU25, ab 2007 EU27.

Until 2003, EU15; as of 2004, EU25; as of 2007, EU27.

² Bis 2003 inkl. Baltische Länder, Malta, Polen, Slowakei, Slowenien, Tschechische Republik, Ungarn und Zypern; bis 2006 inkl. Bulgarien und Rumänien.
Until 2003, incl. Baltic countries, Malta, Poland, Slovakia, Slovenia, Czech Republic, Hungary and Cyprus; until 2006, incl. Bulgaria and Romania.

³ Gibraltar, Guernsey, Jersey und Insel Man.
Gibraltar, Guernsey, Jersey and the Isle of Man.

⁴ Amerikanische Jungferninseln, Anguilla, Antigua und Barbuda, Bahamas, Barbados, Belize, Bermuda, Britische Jungferninseln, Dominica, Grenada, Jamaica, Kaimaninseln, Montserrat, Niederländische Antillen, Panama, St. Kitts und Nevis, St. Lucia, St. Vincent und die Grenadinen, Turks- und Caicos-Inseln.
Virgin Islands (US), Anguilla, Antigua and Barbuda, Bahamas, Barbados, Belize, Bermuda, Virgin Islands (British), Dominica, Grenada, Jamaica, Cayman Islands, Montserrat, Netherlands Antilles, Panama, St Kitts and Nevis, St Lucia, St Vincent and the Grenadines, Turks and Caicos Islands.

R6a Verschuldung der Schweiz gegenüber dem Ausland Switzerland's external debt

Bestand am Jahres- und Quartalsende / Stocks at year-end and end of quarter

In Millionen Franken / In CHF millions

	2008	2009 IV	2010 I	2010 II	2010 III	
	1	2	3	4	5	
Total / Total						
Total	1 332 730	1 291 051	1 300 729	1 321 235	1 264 708	
nach Sektoren	Breakdown by sector					
Öffentliche Hand	General government	23 972	20 056	21 127	21 380	20 872
Nationalbank	National Bank	45 574	15 978	15 727	24 042	21 172
Banken	Banks	735 167	710 847	712 651	705 302	653 341
Übrige Sektoren ¹	Other sectors ¹	528 017	544 169	551 223	570 510	569 324
nach Fristigkeit	Breakdown by maturity					
Kurzfristig	Short-term	864 161	812 702	824 962	837 550	788 853
Langfristig ¹	Long-term ¹	468 569	478 349	475 766	483 685	475 855
Öffentliche Hand / Public sector						
Total	Total	23 972	20 056	21 127	21 380	20 872
Kurzfristig	Short-term					
Total	Total	1 389	1 416	1 804	1 344	1 354
Geldmarktpapiere ²	Money market instruments ²	—	—	—	—	—
Kredite aus dem Ausland	Liabilities abroad	1 389	1 416	1 804	1 344	1 354
Langfristig	Long-term					
Total	Total	22 583	18 641	19 323	20 036	19 518
Anleihen und Notes	Bonds and notes	22 583	18 641	19 323	20 036	19 518
Kredite aus dem Ausland	Liabilities abroad	—	—	—	—	—
Nationalbank / Swiss National Bank						
Total	Total	45 574	15 978	15 727	24 042	21 172
Kurzfristig	Short-term					
Total	Total	45 574	15 978	15 727	24 042	21 172
Geldmarktpapiere ²	Money market instruments ²	—	—	—	—	—
Kredite aus dem Ausland	Liabilities abroad	45 574	15 978	15 727	24 042	21 172
Langfristig	Long-term					
Total	Total	—	—	—	—	—
Anleihen und Notes	Bonds and notes	—	—	—	—	—
Kredite aus dem Ausland	Liabilities abroad	—	—	—	—	—
Banken / Banks						
Total	Total	735 167	710 847	712 651	705 302	653 341
Kurzfristig	Short-term					
Total	Total	672 950	650 863	658 961	651 305	599 986
Geldmarktpapiere ²	Money market instruments ²	—	—	—	—	—
Kredite aus dem Ausland	Liabilities abroad	672 950	650 863	658 961	651 305	599 986
Langfristig	Long-term					
Total	Total	62 217	59 984	53 690	53 997	53 355
Anleihen und Notes ³	Bonds and notes ³	—	—	—	—	—
Kredite aus dem Ausland	Liabilities abroad	62 217	59 984	53 690	53 997	53 355
Übrige Sektoren / Other sectors						
Total	Total	330 568	338 078	346 025	359 913	365 286
Kurzfristig	Short-term					
Total	Total	144 248	144 445	148 470	160 858	166 342
Geldmarktpapiere ⁴	Money market instruments ⁴	2 900	4 038	3 762	12 136	25 077
Kredite aus dem Ausland	Liabilities abroad	141 348	140 408	144 708	148 722	141 265
Langfristig	Long-term					
Total	Total	186 320	193 633	197 555	199 055	198 944
Anleihen und Notes ⁵	Bonds and notes ⁵	35 847	34 861	35 730	38 165	37 193
Kredite aus dem Ausland	Liabilities abroad	150 473	158 771	161 824	160 890	161 751
Direktinvestitionskredite / Direct investment loans						
Verpflichtungen	Liabilities					
Total	Total	197 449	206 091	205 198	210 597	204 038
Gegenüber den Tochtergesellschaften im Ausland	towards subsidiaries abroad	88 904	107 250	113 485	112 462	106 352
Gegenüber den Direktinvestoren im Ausland	towards direct investors abroad	108 545	98 841	91 713	98 135	97 686

¹ Inkl. Direktinvestitionskredite.
Including direct investment loans.

² Bei den Geldmarktpapieren der übrigen Sektoren enthalten.
Included in money market instruments issued by the other sectors.

³ Bei den Anleihen der übrigen Sektoren enthalten.
Included in bonds issued by the other sectors.

⁴ Inkl. Geldmarktpapiere der Banken, der öffentlichen Hand und der Nationalbank.
Including money market instruments issued by banks, the public sector and the Swiss National Bank.

⁵ Inkl. Anleihen der Banken.
Including bonds issued by banks.

S11a Schweizerische Direktinvestitionen im Ausland – Länder¹ Swiss direct investment abroad – by country¹

Kapitalexporte^{2,3,4} / Capital outflows^{2,3,4}

In Millionen Franken / In CHF millions

	2005	2006	2007	2008	2009
	1	2	3	4	5
Total (alle Unternehmen) / Total (all companies)					
Europa	24 649	38 397	44 621	26 728	7 690
EU ⁵	20 963	36 248	36 866	16 199	12 285
Übriges Europa ⁶	3 687	2 149	7 755	10 530	- 4 595
Ausgewählte Länder					
Baltische Länder ⁷					
Belgien	- 2 981	138	1 269	292	- 1 716
Bulgarien	78	57	89	- 9	- 146
Dänemark	- 416	570	336	- 842	7
Deutschland	8 259	8 855	4 314	5 392	3 121
Finnland	- 14	406	407	664	796
Frankreich ⁸	1 909	1 705	6 185	3 083	232
Griechenland	282	536	938	672	- 728
Irland	1 493	9 331	- 5 563	- 3 782	44
Italien	900	1 736	8 270	919	- 618
Kroatien	51	71	194	178	37
Luxemburg	- 3 266	7 603	11 283	14 718	- 4 944
Niederlande	8 877	- 6 189	- 574	4 641	7 340
Norwegen	261	204	- 15	303	169
Österreich	605	1 730	671	- 2 763	726
Polen	465	481	684	329	296
Portugal	- 21	1 853	- 948	- 44	- 164
Rumänien	154	320	295	468	- 122
Russische Föderation	887	1 381	1 089	456	- 738
Schweden	- 2 020	- 493	104	2 182	722
Slowakei	31	88	85	23	58
Spanien	2 699	971	- 2 288	- 313	1 276
Tschechische Republik	822	- 251	689	124	227
Türkei	722	49	456	474	21
Ukraine	192	683	255	465	348
Ungarn	564	284	- 853	189	- 254
Vereinigtes Königreich ⁹	2 639	6 784	7 490	- 11 679	7 628
Offshore Finanzzentren ¹⁰	1 212	- 765	5 433	8 529	- 4 172
Nordamerika	22 832	23 008	1 529	37 152	8 727
Kanada	6 077	1 907	2 460	- 2 692	3 395
Vereinigte Staaten	16 755	21 102	- 931	39 844	5 332
Mittel- und Südamerika	6 732	21 346	8 549	- 10 574	8 764
davon					
Argentinien	407	10	221	192	500
Bolivien	8	0	44	0	36
Brasilien	662	3 784	3 423	778	139
Chile	96	152	- 108	437	173
Costa Rica	476	646	752	124	33
Ecuador	50	- 38	47	- 64	19
Guatemala	0	14	7	- 27	19
Kolumbien	119	- 99	65	53	461
Mexiko	107	757	418	398	- 630
Peru	- 34	- 26	- 173	358	138
Uruguay	135	746	78	323	- 155
Venezuela	90	181	- 99	315	395
Offshore Finanzzentren ¹¹	2 636	15 683	2 956	- 13 493	7 056
Asien	6 757	10 318	3 994	- 232	10 466
davon					
Bangladesch	- 3	13	- 13	65	9
China	829	920	776	1 401	1 211
Hongkong	607	1 154	278	63	805
Indien	248	370	630	1 207	885
Indonesien	108	25	156	643	307
Israel	80	154	40	358	185
Japan	113	644	2 420	1 371	2 003
Korea (Süd-)	670	498	794	839	659
Malaysia	- 76	109	101	95	74
Pakistan	183	296	279	42	329
Philippinen	775	584	- 128	11	79
Saudi-Arabien	108	69	15	479	124
Singapur	2 162	4 442	- 1 528	- 16 376	1 608
Sri Lanka	10	6	14	12	2
Taiwan	189	116	67	111	128
Thailand	285	509	460	5	62
Vereinigte Arabische Emirate	- 47	178	- 214	7 967	837
Vietnam	- 22	48	14	158	8

		2005	2006	2007	2008	2009
			6	7	8	9
						10
Afrika	Africa	1 731	810	1 591	3 797	2 684
davon	of which					
Ägypten	Egypt	276	161	141	171	1 759
Côte d'Ivoire	Côte d'Ivoire	- 2	77	79	3	114
Kenia	Kenya	13	20	18	5	- 9
Marokko	Morocco	59	34	45	63	107
Nigeria	Nigeria	- 6	19	22	59	62
Südafrika	South Africa	1 095	431	978	3 739	- 250
Tunesien	Tunisia	6	- 5	0	7	26
Ozeanien	Oceania	949	1 192	958	3 030	- 2 150
davon	of which					
Australien	Australia	869	1 126	819	2 870	- 2 162
Neuseeland	New Zealand	58	38	114	178	- 9
Alle Länder	All countries	63 651	95 071	61 242	59 900	36 182

¹ Die Länderdefinition entspricht der Geonomenklatur Eurostat.

The definition of countries is based on the Eurostat geonomenclature.

² Minus (-) bedeutet einen Kapitalrückfluss in die Schweiz (Desinvestition).

The minus sign (-) indicates a return flow of capital into Switzerland (disinvestment).

³ Erweiterung des Erhebungskreises in den Jahren 1993 und 2004.

Expansion of the reporting population in 1993 and 2004.

⁴ Bis 1985 ohne Banken.

Until 1985, excl. banks.

⁵ Bis 1994 EU12, ab 1995 EU15, ab 2004 EU25, ab 2007 EU27.

Until 1994, EU12; as of 1995, EU15; as of 2004, EU25; as of 2007, EU27.

⁶ Bis 1994 inkl. Finnland, Österreich und Schweden; ab 2000 inkl. Guernsey, Jersey und Insel Man, excl. Monaco; bis 2003 inkl. Baltische Länder, Malta, Polen, Slowakei, Slowenien, Tschechische Republik, Ungarn und Zypern, bis 2006 inkl. Bulgarien und Rumänien.

Until 1994, incl. Finland, Austria and Sweden; as of 2000, incl. Guernsey, Jersey and the Isle of Man, excl. Monaco; until 2003, incl. Baltic countries, Malta, Poland, Slovakia, Slovenia, Czech Republic, Hungary and Cyprus; until 2006, incl. Bulgaria and Romania.

⁷ Estland, Lettland, Litauen.

Estonia, Latvia and Lithuania.

⁸ Ab 2000 inkl. Monaco, Réunion, Französisch Guyana, Guadeloupe und Martinique.

As of 2000, incl. Monaco, Réunion, French Guiana, Guadeloupe and Martinique.

⁹ Bis 1999 inkl. Guernsey, Jersey und Insel Man.

Until 1999, incl. Guernsey, Jersey and the Isle of Man.

¹⁰ Gibraltar, Guernsey, Jersey und Insel Man.

Gibraltar, Guernsey, Jersey and the Isle of Man.

¹¹ Anguilla, Bahamas, Barbados, Bermuda, Britische Jungferninseln, Jamaica, Kaimaninseln, Montserrat, Niederländische Antillen, Panama, St. Kitts und Nevis; ab 2000 zusätzlich Amerikanische Jungferninseln, Antigua und Barbuda, Belize, Dominica, Grenada, St. Lucia, St. Vincent und die Grenadinen, Turks- und Caicos-Inseln. Anguilla, Bahamas, Barbados, Bermuda, Virgin Islands (British), Jamaica, Cayman Islands, Montserrat, Netherlands Antilles, Panama, St. Kitts and Nevis; as of 2000, incl. Virgin Islands (US), Antigua and Barbuda, Belize, Dominica, Grenada, Saint Lucia, St. Vincent and the Grenadines, Turks and Caicos Islands.

S11b Schweizerische Direktinvestitionen im Ausland – Branchen und Sektoren Swiss direct investment abroad – by economic activity

Kapitalexporte 1, 2, 3, 4 / Capital outflows 1, 2, 3, 4

In Millionen Franken / In CHF millions

		2005	2006	2007	2008	2009
		1	2	3	4	5
Industrie	Manufacturing	27 214	55 798	27 184	39 120	13 195
Textilien und Bekleidung ^{5, 6}	Textiles and clothing ^{5, 6}	- 1 683	2 485	4 656	38	- 3 145
Chemie und Kunststoffe	Chemicals and plastics	20 221	23 253	9 795	16 822	4 511
Metalle und Maschinen	Metals and machinery	798	9 889	5 079	4 186	332
Elektronik, Energie, Optik und Uhren	Electronics, energy, optical and watchmaking	1 048	3 402	677	9 053	6 315
Übrige Industrien und Bau ⁷	Other manufacturing and construction ⁷	6 830	16 769	6 977	9 022	5 182
Dienste	Services	36 436	39 273	34 059	20 780	22 987
Handel	Trade	8 260	- 2 232	- 381	6 445	14 779
Finanz- und Holdinggesellschaften	Finance and holding companies	10 443	9 020	12 779	20 701	- 5 736
davon	of which					
schweizerisch beherrscht ⁸	Swiss-controlled ⁸	1 993	3 649	1 659	14 912	- 6 683
ausländisch beherrscht ⁹	foreign-controlled ⁹	8 450	5 371	11 120	5 789	947
Banken	Banks	8 383	21 907	12 187	1 095	3 377
Versicherungen	Insurance companies	5 893	8 942	- 3 444	- 7 994	6 300
Transporte und Kommunikation ¹⁰	Transportation and communications ¹⁰	1 317	1 197	7 531	955	85
Übrige Dienste ¹¹	Other services ¹¹	2 140	440	5 387	- 423	4 181
Total	Total	63 651	95 071	61 242	59 900	36 182
Total ohne ausländisch beherrschte Finanz- und Holdinggesellschaften⁹	Total excluding foreign-controlled finance and holding companies⁹	55 201	89 700	50 122	54 112	35 234

S12b Schweizerische Direktinvestitionen im Ausland – Branchen und Sektoren Swiss direct investment abroad – by economic activity

Kapitalbestand 1, 3, 4 / Capital stock 1, 3, 4

In Millionen Franken / In CHF millions

		2005	2006	2007	2008	2009
		1	2	3	4	5
Industrie	Manufacturing	207 555	269 882	301 244	323 038	327 735
Textilien und Bekleidung ^{5, 6}	Textiles and clothing ^{5, 6}	7 581	15 888	21 206	18 584	17 574
Chemie und Kunststoffe	Chemicals and plastics	95 892	120 841	127 033	135 942	138 167
Metalle und Maschinen	Metals and machinery	26 182	42 461	48 555	49 745	49 373
Elektronik, Energie, Optik und Uhren	Electronics, energy, optical and watchmaking	24 226	27 160	31 870	36 637	40 239
Übrige Industrien und Bau ⁷	Other manufacturing and construction ⁷	53 673	63 533	72 581	82 129	82 383
Dienste	Services	360 197	424 894	432 916	457 876	537 781
Handel	Trade	24 924	22 922	25 594	30 872	44 993
Finanz- und Holdinggesellschaften	Finance and holding companies	154 468	206 229	215 304	226 957	269 776
davon	of which					
schweizerisch beherrscht ⁸	Swiss-controlled ⁸	31 912	34 424	33 851	41 230	79 388
ausländisch beherrscht ^{9, 12}	foreign-controlled ^{9, 12}	122 556	171 805	181 453	185 727	190 388
Banken	Banks	70 038	81 410	86 794	79 982	82 856
Versicherungen	Insurance companies	95 902	96 847	81 820	96 870	116 103
Transporte und Kommunikation ¹⁰	Transportation and communications ¹⁰	4 219	5 246	12 238	11 901	11 630
Übrige Dienste ¹¹	Other services ¹¹	10 646	12 240	11 167	11 294	12 424
Total	Total	567 751	694 777	734 160	780 913	865 517
Total ohne ausländisch beherrschte Finanz- und Holdinggesellschaften⁹	Total excluding foreign-controlled finance and holding companies⁹	445 195	522 972	552 707	595 187	675 128

¹ Die Sektoren- und Branchengliederung bezieht sich auf die Haupttätigkeit des Unternehmens in der Schweiz. Bis 2003 Klassierung gemäss ASWZ 1985 (Allgemeine Systematik der Wirtschaftszweige), ab 2004 Klassierung gemäss NOGA 2002 (Nomenclature générale des activités économiques). The breakdown by sector and by economic activity refers to the company's core business in Switzerland. Until 2003, classification according to the General Classification of Economic Activities ASWZ 1985 (Allgemeine Systematik der Wirtschaftszweige), from 2004 onwards, classification according to the General Classification of Economic Activities NOGA 2002 (Nomenclature générale des activités économiques).

² Minus (-) bedeutet einen Kapitalrückfluss in die Schweiz (Desinvestition). The minus sign (-) indicates a return flow of capital into Switzerland (disinvestment).

³ Erweiterung des Erhebungskreises in den Jahren 1993 und 2004. Expansion of the reporting population in 1993 and 2004.

⁴ Bis 1985 ohne Banken. Until 1985, excl. banks.

⁵ Bis 1992 in Übrige Industrien und Bau. Until 1992, in *other manufacturing and construction*.

⁶ Erweiterung des Erhebungskreises im Jahr 2003. Expansion of the reporting population in 2003.

⁷ Bis 1992 inkl. Textilien und Bekleidung. Until 1992, incl. textiles and clothing.

⁸ Als schweizerisch beherrscht gelten Unternehmen, deren Kapital sich mehrheitlich in der Hand von Direktinvestoren mit Sitz im Inland oder in Streubesitz befindet. A company is considered to be Swiss-controlled if a majority share of its capital is either in the hands of resident direct investors or is in free float.

⁹ Als ausländisch beherrscht gelten Unternehmen, deren Kapital sich mehrheitlich in der Hand von Direktinvestoren mit Sitz im Ausland befindet. An enterprise is considered to be a foreign-controlled enterprise if a majority share of its capital is in the hands of non-resident direct investors.

¹⁰ Bis 1992 in Übrige Dienste. Until 1992, in *other services*.

¹¹ Bis 1992 inkl. Transporte und Kommunikation. Until 1992, incl. transportation and communications.

¹² Erweiterung des Erhebungskreises im Jahr 2006. Expansion of the reporting population in 2006.

S12a Schweizerische Direktinvestitionen im Ausland – Länder ¹

Swiss direct investment abroad – by country ¹

Kapitalbestand am Jahresende (Buchwert) ^{2,3} / Capital stock at year-end (book value) ^{2,3}

In Millionen Franken / In CHF millions

	2005	2006	2007	2008	2009
	1	2	3	4	5
Total (alle Unternehmen) / Total (all companies)					
Europa	288 358	312 947	368 253	383 652	431 565
EU ⁴	249 248	274 039	318 237	323 669	377 662
Übriges Europa ⁵	39 110	38 909	50 015	59 983	53 903
Ausgewählte Länder					
Baltische Länder ⁶					
Belgien	11 342	8 699	8 446	12 520	12 457
Bulgarien	193	365	462	543	362
Dänemark	1 652	2 339	4 397	2 364	2 080
Deutschland	39 424	42 501	46 200	55 488	55 861
Finnland	2 926	3 059	2 912	2 898	3 180
Frankreich ⁷	26 749	30 265	32 004	35 598	33 005
Griechenland	2 299	2 757	4 651	4 216	3 161
Irland	9 695	19 571	11 760	7 427	7 406
Italien	12 610	14 460	22 698	21 941	21 847
Kroatien	442	461	572	729	779
Luxemburg	19 022	24 052	31 550	27 699	66 060
Niederlande	34 381	31 247	36 568	34 360	42 066
Norwegen	3 193	3 366	3 222	3 334	3 599
Österreich	5 352	7 807	8 104	7 804	8 404
Polen	3 470	4 144	5 487	5 188	5 242
Portugal	2 240	4 407	3 800	3 517	3 060
Rumänien	852	1 287	1 768	2 265	2 122
Russische Föderation	3 594	4 561	5 322	5 373	6 256
Schweden	1 369	1 348	1 678	4 188	2 439
Slowakei	382	543	579	644	618
Spanien	11 772	12 200	12 763	15 289	15 658
Tschechische Republik	3 037	2 535	3 417	3 051	3 306
Türkei	2 110	1 875	2 640	3 184	3 099
Ukraine	615	1 045	1 192	729	1 105
Ungarn	2 035	2 056	1 863	2 108	1 731
Vereinigtes Königreich ⁸	57 356	56 732	70 867	65 758	80 649
Offshore Finanzzentren ⁹	27 474	25 131	35 297	44 902	37 727
Nordamerika	124 993	161 570	157 249	185 291	199 978
Kanada	9 505	33 382	32 631	29 524	34 049
Vereinigte Staaten	115 487	128 188	124 618	155 767	165 930
Mittel- und Südamerika	93 715	145 306	126 552	114 818	130 828
davon					
Argentinien	1 610	1 005	1 220	1 362	1 583
Bolivien	54	47	44	96	127
Brasilien	6 801	21 961	14 249	12 416	12 780
Chile	1 172	1 165	968	1 150	1 479
Costa Rica	629	805	1 145	1 147	1 149
Ecuador	436	363	428	387	373
Guatemala	181	152	157	163	154
Kolumbien	1 192	1 035	1 531	1 325	1 573
Mexiko	3 362	4 444	6 144	5 344	6 158
Peru	507	465	49	442	748
Uruguay	123	1 186	734	425	482
Venezuela	911	890	1 150	1 418	1 919
Offshore Finanzzentren ¹⁰	67 858	112 896	99 296	90 923	102 973
Asien	45 529	55 980	58 858	66 126	75 600
davon					
Bangladesch	25	29	10	- 46	- 41
China	3 535	3 916	4 801	6 555	7 547
Hongkong	3 811	4 222	4 527	4 396	4 489
Indien	1 924	2 203	2 545	2 354	3 324
Indonesien	3 511	6 126	6 428	5 958	7 054
Israel	859	1 007	628	712	813
Japan	8 877	9 843	13 281	14 891	15 271
Korea (Süd-)	2 263	2 556	3 221	3 193	4 129
Malaysia	1 502	1 593	1 446	1 559	1 600
Pakistan	686	955	1 576	1 371	1 571
Philippinen	1 825	2 058	1 977	1 595	1 665
Saudi-Arabien	177	314	148	612	662
Singapur	12 890	16 797	13 505	8 298	12 507
Sri Lanka	- 4	- 10	1	27	- 1
Taiwan	966	1 007	1 104	1 115	1 267
Thailand	1 016	1 379	2 003	1 845	2 112
Vereinigte Arabische Emirate	568	672	338	8 818	7 831
Vietnam	94	154	155	209	179

		2005	2006	2007	2008	2009
			6	7	8	9
						10
Afrika	Africa	3 510	7 724	10 963	13 903	12 113
davon	of which					
Ägypten	Egypt	537	531	541	1 677	3 375
Côte d'Ivoire	Côte d'Ivoire	124	165	273	293	416
Kenia	Kenya	124	143	159	156	166
Marokko	Morocco	292	340	415	443	520
Nigeria	Nigeria	56	75	233	322	190
Südafrika	South Africa	1 835	5 007	7 434	8 898	4 378
Tunesien	Tunisia	36	50	21	25	54
Ozeanien	Oceania	11 646	11 249	12 286	17 123	15 431
davon	of which					
Australien	Australia	11 195	10 753	11 672	16 538	14 941
Neuseeland	New Zealand	212	245	356	464	437
Alle Länder	All countries	567 751	694 777	734 160	780 913	865 517

¹ Die Länderdefinition entspricht der Geonomenklatur Eurostat.

The definition of countries is based on the Eurostat geonomenclature.

² Erweiterung des Erhebungskreises in den Jahren 1986, 1993 und 2004.
Expansion of the reporting population in 1986, 1993 and 2004.

³ Bis 1985 ohne Banken.
Until 1985, excl. banks.

⁴ Bis 1985 EU10, ab 1986 EU12, ab 1995 EU 15, ab 2004 EU25; ab 2007 EU27.
Until 1985, EU10; as of 1986, EU12; as of 1995, EU15; as of 2004, EU25; as of 2007, EU27.

⁵ Bis 1985 inkl. Portugal und Spanien; bis 1994 inkl. Finnland, Österreich und Schweden; ab 2000 inkl. Guernsey, Jersey und Insel Man, excl. Monaco; bis 2003 inkl. Baltische Staaten, Malta, Polen, Slowakei, Slowenien, Tschechische Republik, Ungarn und Zypern; bis 2006 inkl. Bulgarien und Rumänien.
Until 1985, incl. Portugal and Spain, until 1994, incl. Finland, Austria and Sweden; as of 2000, incl. Guernsey, Jersey and the Isle of Man, excl. Monaco; until 2003, incl. Baltic countries, Malta, Poland, Slovakia, Slovenia, Czech Republic, Hungary and Cyprus; until 2006, incl. Bulgaria and Romania.

⁶ Estland, Lettland, Litauen.
Estonia, Latvia and Lithuania.

⁷ Ab 2000 inkl. Monaco, Réunion, Französisch Guyana, Guadeloupe und Martinique.
As of 2000, incl. Monaco, Réunion, French Guiana, Guadeloupe and Martinique.

⁸ Bis 1999 inkl. Guernsey, Jersey und Insel Man.
Until 1999, incl. Guernsey, Jersey and the Isle of Man.

⁹ Gibraltar, Guernsey, Jersey und Insel Man.
Gibraltar, Guernsey, Jersey and the Isle of Man.

¹⁰ Anguilla, Bahamas, Barbados, Bermuda, Britische Jungferninseln, Jamaica, Kaimaninseln, Montserrat, Niederländische Antillen, Panama, St. Kitts und Nevis; ab 2000 zusätzlich Amerikanische Jungferninseln, Antigua und Barbuda, Belize, Dominica, Grenada, St. Lucia, St. Vincent und die Grenadinen, Turks- und Caicos-Inseln.
Anguilla, Bahamas, Barbados, Bermuda, Virgin Islands (British), Jamaica, Cayman Islands, Montserrat, Netherlands Antilles, Panama, St Kitts and Nevis; as of 2000, incl. Virgin Islands (US), Antigua and Barbuda, Belize, Dominica, Grenada, Saint Lucia, St Vincent and the Grenadines, Turks and Caicos Islands.

S13a Schweizerische Direktinvestitionen im Ausland – Länder¹ Swiss direct investment abroad – by country¹

Personalbestand im Ausland^{2,3} / Number of staff abroad^{2,3}

	2005	2006	2007	2008	2009
	1	2	3	4	5
Total (alle Unternehmen) / Total (all companies)					
Europa	973 141	1 083 050	1 288 030	1 349 139	1 318 873
EU ⁴	877 296	939 435	1 173 085	1 211 589	1 179 683
Übriges Europa ⁵	95 845	143 615	114 945	137 550	139 190
Ausgewählte Länder					
Baltische Länder ⁶					
Belgien	2 363	2 752	3 708	4 289	3 805
Bulgarien	23 322	25 927	25 711	28 627	28 052
Dänemark	5 085	6 137	6 502	7 505	5 905
Deutschland	11 410	11 726	11 960	11 262	8 310
Finnland	218 900	228 093	243 433	251 060	251 022
Frankreich ⁷	11 264	11 860	13 044	12 755	13 068
Griechenland	162 670	184 103	165 034	172 547	168 003
Irland	10 463	12 478	14 752	14 896	7 762
Italien	7 699	8 570	9 083	11 256	9 243
Kroatien	65 484	69 438	76 571	77 089	75 020
Luxemburg	3 817	3 874	5 651	6 965	7 670
Niederlande	3 308	3 608	3 805	4 522	4 929
Norwegen	36 773	37 662	40 657	39 315	41 946
Österreich	7 750	8 286	8 898	8 766	8 704
Polen	38 245	40 066	41 325	41 509	37 705
Portugal	23 436	28 464	31 956	33 611	34 520
Rumänien	9 691	10 332	10 353	10 065	9 897
Russische Föderation	10 075	10 902	12 798	19 987	21 861
Schweden	46 068	78 549	62 404	70 066	75 191
Slowakei	20 932	22 582	23 783	24 813	22 262
Spanien	7 585	7 385	7 637	8 805	7 974
Tschechische Republik	54 466	57 776	58 846	58 776	55 464
Türkei	26 952	27 764	33 196	34 271	34 378
Ukraine	9 758	11 253	12 962	14 016	14 401
Ungarn	8 125	18 649	17 864	30 176	26 500
Vereinigtes Königreich ⁸	25 303	27 568	31 021	36 083	33 619
Offshore Finanzzentren ⁹	108 915	112 211	297 574	298 162	294 513
Nordamerika	1 152	1 338	2 278	2 113	2 066
Kanada	338 068	359 455	376 805	405 570	383 530
Vereinigte Staaten	29 943	34 902	42 959	54 665	51 636
Mittel- und Südamerika	308 125	324 553	333 845	350 905	331 895
davon	210 457	221 821	243 579	245 460	242 139
Argentinien					
Bolivien	18 070	17 535	19 089	19 528	18 646
Brasilien	4 005	4 251	4 246	3 428	2 971
Chile	91 541	94 134	104 565	107 343	105 880
Costa Rica	15 898	16 576	14 724	13 379	13 291
Ecuador	2 449	2 493	3 755	3 878	2 912
Guatemala	3 012	3 642	3 265	3 874	4 579
Kolumbien	2 044	2 039	2 629	2 397	3 452
Mexiko	9 529	10 744	11 006	12 744	13 894
Peru	32 715	36 681	45 057	45 571	44 059
Uruguay	5 526	5 885	6 678	6 472	6 468
Venezuela	830	982	1 041	1 008	1 108
Offshore Finanzzentren ¹⁰	9 356	10 628	11 230	11 037	11 593
Asien	7 665	8 106	8 112	5 281	5 105
davon	373 104	427 420	487 377	511 660	533 827
Bangladesch					
China	1 921	1 863	2 083	3 003	3 092
Hongkong	81 116	94 252	110 307	120 638	125 938
Indien	17 455	19 356	21 167	21 684	21 892
Indonesien	26 611	41 285	52 978	59 307	59 684
Israel	59 587	48 840	47 752	43 253	45 897
Japan	5 311	5 650	5 735	6 582	6 804
Korea (Süd-)	40 546	44 418	63 944	64 182	75 052
Malaysia	7 362	7 989	8 475	8 770	8 891
Pakistan	21 454	23 695	19 091	20 282	16 657
Philippinen	5 720	10 008	12 897	13 440	13 043
Saudi-Arabien	14 082	15 301	12 186	12 360	12 390
Singapur	3 590	3 715	4 303	5 064	5 775
Sri Lanka	18 243	20 404	24 807	21 716	24 926
Taiwan	1 756	1 507	1 586	2 302	1 967
Thailand	10 874	11 133	11 567	11 288	12 464
Vereinigte Arabische Emirate	39 358	39 391	45 553	48 056	43 188
Vietnam	3 262	3 151	4 269	5 547	7 528
	7 959	8 583	10 543	11 134	11 330

		2005	2006	2007	2008	2009
			6	7	8	9
						10
Afrika	Africa	73 402	77 949	83 986	102 757	101 087
davon	of which					
Ägypten	Egypt	9 416	9 422	10 644	27 589	26 233
Côte d'Ivoire	Côte d'Ivoire	2 171	2 140	2 603	2 147	2 378
Kenia	Kenya	1 480	1 552	2 036	2 293	3 193
Marokko	Morocco	3 306	3 573	3 436	3 333	4 209
Nigeria	Nigeria	5 957	6 085	4 514	3 543	4 204
Südafrika	South Africa	29 626	31 615	35 208	37 659	36 352
Tunesien	Tunisia	2 596	2 796	2 451	2 440	2 078
Ozeanien	Oceania	35 962	39 386	40 919	42 760	49 661
davon	of which					
Australien	Australia	30 912	33 773	34 905	36 835	44 226
Neuseeland	New Zealand	4 050	4 316	4 625	4 776	4 473
Alle Länder	All countries	2 004 133	2 209 081	2 520 696	2 657 345	2 629 117

¹ Die Länderdefinition entspricht der Geonomenklatur Eurostat.

The definition of countries is based on the Eurostat geonomenclature.

² Erweiterung des Erhebungskreises in den Jahren 1986, 1993 und 2004.

Expansion of the reporting population in 1986, 1993 and 2004.

³ Bis 1985 ohne Banken.

Until 1985, excl. banks.

⁴ Bis 1985 EU10, ab 1986 EU12, ab 1995 EU15, ab 2004 EU25, ab 2007 EU27.

Until 1985, EU10; as of 1986, EU12; as of 1995, EU15; as of 2004, EU25; as of 2007, EU27.

⁵ Bis 1985 inkl. Portugal und Spanien; bis 1994 inkl. Finnland, Österreich und Schweden; ab 2000 inkl. Guernsey, Jersey und Insel Man, excl. Monaco; bis 2003

inkl. Baltische Staaten, Malta, Polen, Slowakei, Slowenien, Tschechische Republik, Ungarn und Zypern; bis 2006 inkl. Bulgarien und Rumänien.

Until 1985, incl. Portugal and Spain, until 1994, incl. Finland, Austria and Sweden; as of 2000, incl. Guernsey, Jersey and the Isle of Man, excl. Monaco; until 2003, incl. Baltic countries, Malta, Poland, Slovakia, Slovenia, Czech Republic, Hungary and Cyprus; until 2006, incl. Bulgaria and Romania.

⁶ Estland, Lettland, Litauen.

Estonia, Latvia and Lithuania.

⁷ Ab 2000 inkl. Monaco, Réunion, Französisch Guyana, Guadeloupe und Martinique.

As of 2000, incl. Monaco, Réunion, French Guiana, Guadeloupe and Martinique.

⁸ Bis 1999 inkl. Guernsey, Jersey und Insel Man.

Until 1999, incl. Guernsey, Jersey and the Isle of Man.

⁹ Gibraltar, Guernsey, Jersey und Insel Man.

Gibraltar, Guernsey, Jersey and the Isle of Man.

¹⁰ Anguilla, Bahamas, Barbados, Bermuda, Britische Jungferninseln, Jamaica, Kaimaninseln, Montserrat, Niederländische Antillen, Panama, St. Kitts und Nevis; ab 2000 zusätzlich Amerikanische Jungferninseln, Antigua und Barbuda, Belize, Dominica, Grenada, St. Lucia, St. Vincent und die Grenadinen, Turks- und Caicos-Inseln. Anguilla, Bahamas, Barbados, Bermuda, Virgin Islands (British), Jamaica, Cayman Islands, Montserrat, Netherlands Antilles, Panama, St Kitts and Nevis; as of 2000, incl. Virgin Islands (US), Antigua and Barbuda, Belize, Dominica, Grenada, Saint Lucia, St Vincent and the Grenadines, Turks and Caicos Islands.

S13b Schweizerische Direktinvestitionen im Ausland – Branchen und Sektoren Swiss direct investment abroad – by economic activity

Personalbestand ^{1, 2, 3} / Number of staff ^{1, 2, 3}

	2005	2006	2007	2008	2009
	1	2	3	4	5
Industrie					
Textilien und Bekleidung ^{4, 5}					
Chemie und Kunststoffe					
Metalle und Maschinen					
Elektronik, Energie, Optik und Uhren					
Übrige Industrien und Bau ⁶					
Dienste					
Handel					
Finanz- und Holdinggesellschaften					
davon					
schweizerisch beherrscht ⁷					
ausländisch beherrscht ⁸					
Banken					
Versicherungen					
Transporte und Kommunikation ⁹					
Übrige Dienste ¹⁰					
Total	2 004 133	2 209 081	2 520 696	2 657 345	2 629 117
Total ohne ausländisch beherrschte Finanz- und Holdinggesellschaften ⁸	1 634 046	1 794 203	1 899 692	2 015 290	1 974 107

¹ Die Sektoren- und Branchengliederung bezieht sich auf die Haupttätigkeit des Unternehmens in der Schweiz. Bis 2003 Klassierung gemäss ASWZ 1985 (Allgemeine Systematik der Wirtschaftszweige), ab 2004 Klassierung gemäss NOGA 2002 (Nomenclature générale des activités économiques). The breakdown by sector and by economic activity refers to the company's core business in Switzerland. Until 2003, classification according to the General Classification of Economic Activities NOGA/ASWZ 1985 (Nomenclature générale des activités économiques/Allgemeine Systematik der Wirtschaftszweige), from 2004 onwards, classification according to NOGA 2002.

² Erweiterung des Erhebungskreises in den Jahren 1993 und 2004. Expansion of the reporting population in 1993 and 2004.

³ Bis 1985 ohne Banken. Until 1985, excl. banks.

⁴ Bis 1992 in Übrige Industrien und Bau. Until 1992, in *other manufacturing and construction*.

⁵ Erweiterung des Erhebungskreises im Jahr 2003. Expansion of the reporting population in 2003.

⁶ Bis 1992 inkl. Textilien und Bekleidung. Until 1992, incl. textiles and clothing.

⁷ Als schweizerisch beherrscht gelten Unternehmen, deren Kapital sich mehrheitlich in der Hand von Direktinvestoren mit Sitz im Inland oder in Streubesitz befindet. A company is considered to be Swiss-controlled if a majority share of its capital is either in the hands of resident direct investors or is in free float.

⁸ Als ausländisch beherrscht gelten Unternehmen, deren Kapital sich mehrheitlich in der Hand von Direktinvestoren mit Sitz im Ausland befindet. An enterprise is considered to be a foreign-controlled enterprise if a majority share of its capital is in the hands of non-resident direct investors.

⁹ Bis 1992 in Übrige Dienste. Until 1992, in *other services*.

¹⁰ Bis 1992 inkl. Transporte und Kommunikation. Until 1992, incl. transportation and communications.

S21a Ausländische Direktinvestitionen in der Schweiz – Länder¹ Foreign direct investment in Switzerland – by country¹

Kapitalimporte^{2,3} / Capital inflows^{2,3}

In Millionen Franken / In CHF millions

	2005	2006	2007	2008	2009
	1	2	3	4	5
Alle Unternehmen / All companies					
Europa	24 000	45 553	42 970	- 9 357	76 187
EU ⁴	24 031	45 485	44 082	- 8 195	75 229
Übriges Europa ⁵	- 31	68	- 1 112	- 1 162	958
Ausgewählte Länder		Selected countries			
Belgien	- 1 073	69	1 057	- 2 285	- 3 400
Dänemark	1 037	933	460	511	- 663
Deutschland	768	15 299	2 310	180	1 521
Frankreich ⁶	2 158	13 895	1 919	- 2 922	3 698
Italien	211	428	778	1 191	- 101
Luxemburg	- 278	3 414	833	4 010	23 601
Niederlande	10 330	10 274	21 331	- 15 836	31 459
Österreich	9 826	2 534	13 031	7 465	6 629
Schweden	- 913	73	1 273	666	1 517
Spanien	500	68	- 263	74	- 754
Vereinigtes Königreich ⁷	1 370	- 1 896	- 460	- 3 947	6 720
Nordamerika	- 26 048	8 953	4 825	20 853	- 35 213
Kanada	- 455	5 372	1 055	- 661	- 127
Vereinigte Staaten	- 25 594	3 581	3 770	21 513	- 35 087
Mittel- und Südamerika	878	162	- 8 816	5 142	- 11 208
davon		of which			
Offshore Finanzzentren ⁸	653	113	- 180	5 133	- 7 222
Offshore financial centres ⁸					
Asien, Afrika und Ozeanien	- 14	147	- 45	- 231	- 425
davon		of which			
Israel	62	54	45	34	42
Japan	- 117	- 90	- 44	- 498	69
Alle Länder	- 1 184	54 815	38 934	16 408	29 341

¹ Die Länderdefinition entspricht der Geonomenklatur Eurostat.

The definition of countries is based on the Eurostat geonomenclature.

² Minus (-) bedeutet einen Kapitalabfluss aus der Schweiz (Desinvestition).

The minus sign (-) indicates an outflow of capital from Switzerland (disinvestment).

³ Erweiterung des Erhebungskreises in den Jahren 1993 und 2004.

Expansion of the reporting population in 1993 and 2004.

⁴ Bis 1994 EU12, ab 1995 EU15, ab 2004 EU25, ab 2007 EU27.

Until 1994, EU12; as of 1995, EU15; as of 2004, EU25; as of 2007, EU27.

⁵ Bis 1994 inkl. Finnland, Österreich und Schweden; ab 2000 inkl. Guernsey, Jersey und Insel Man, exkl. Monaco; bis 2003 inkl. Baltische Länder, Malta, Polen, Slowakei, Slowenien, Tschechische Republik, Ungarn und Zypern, bis 2006 inkl. Bulgarien und Rumänien.

Until 1994, incl. Finland, Austria and Sweden; as of 2000, incl. Guernsey, Jersey and the Isle of Man, excl. Monaco; until 2003, incl. Baltic countries, Malta, Poland, Slovakia, Slovenia, Czech Republic, Hungary and Cyprus, until 2006, incl. Bulgaria and Romania.

⁶ Ab 2000 inkl. Monaco, Réunion, Französisch Guyana, Guadeloupe und Martinique.

As of 2000, incl. Monaco, Réunion, French Guiana, Guadeloupe and Martinique.

⁷ Bis 1999 inkl. Guernsey, Jersey und Insel Man.

Until 1999, incl. Guernsey, Jersey and the Isle of Man.

⁸ Amerikanische Jungferninseln, Anguilla, Antigua und Barbuda, Bahamas, Barbados, Belize, Bermuda, Britische Jungferninseln, Dominica, Grenada, Jamaica, Kaimaninseln, Montserrat, Niederländische Antillen, Panama, St. Kitts und Nevis, St. Lucia, St. Vincent und die Grenadinen, Turks- und Caicos-Inseln, Virgin Islands (US), Anguilla, Antigua and Barbuda, Bahamas, Barbados, Belize, Bermuda, Virgin Islands (British), Dominica, Grenada, Jamaica, Cayman Islands, Montserrat, Netherlands Antilles, Panama, St. Kitts and Nevis, Saint Lucia, St. Vincent and the Grenadines, Turks and Caicos Islands.

S21b Ausländische Direktinvestitionen in der Schweiz – Branchen und Sektoren Foreign direct investment in Switzerland – by economic activity

Kapitalimporte^{1, 2, 3} / Capital inflows^{1, 2, 3}

In Millionen Franken / In CHF millions

		2005	2006	2007	2008	2009
		1	2	3	4	5
Industrie	Manufacturing	1 037	28 257	14 075	2 444	8 714
Chemie und Kunststoffe	Chemicals and plastics	955	19 308	3 404	944	3 107
Metalle und Maschinen	Metals and machinery	- 122	7 668	6 375	1 041	686
Elektronik, Energie, Optik und Uhren	Electronics, energy, optical and watchmaking	- 192	1 480	3 636	- 705	3 234
Übrige Industrien und Bau	Other manufacturing and construction	395	- 198	660	1 165	1 688
Dienste	Services	- 2 221	26 558	24 859	13 964	20 627
Handel	Trade	926	1 410	2 403	- 5 319	2 856
Finanz- und Holdinggesellschaften	Finance and holding companies	- 7 815	14 668	9 423	14 723	15 849
Banken ⁴	Banks ⁴	1 759	1 553	3 417	2 518	2 309
Versicherungen	Insurance companies	309	13 370	1 615	1 267	1 230
Transporte und Kommunikation ⁵	Transportation and communications ⁵	1 870	- 3 953	6 498	- 187	- 520
Übrige Dienste ⁶	Other services ⁶	730	- 490	1 503	962	- 1 098
Total	Total	- 1 184	54 815	38 934	16 408	29 341

S22b Ausländische Direktinvestitionen in der Schweiz – Branchen und Sektoren Foreign direct investment in Switzerland – by economic activity

Kapitalbestand^{1, 3} / Capital stock^{1, 3}

In Millionen Franken / In CHF millions

		2005	2006	2007	2008	2009
		1	2	3	4	5
Industrie	Manufacturing	37 145	51 890	64 655	71 607	81 167
Chemie und Kunststoffe	Chemicals and plastics	17 087	26 476	33 177	32 797	36 292
Metalle und Maschinen	Metals and machinery	5 916	6 572	8 421	9 834	10 532
Elektronik, Energie, Optik und Uhren	Electronics, energy, optical and watchmaking	8 643	13 399	16 789	20 954	23 056
Übrige Industrien und Bau	Other manufacturing and construction	5 500	5 443	6 269	8 023	11 287
Dienste	Services	186 491	276 284	333 012	403 227	431 622
Handel	Trade	32 592	35 520	45 012	45 160	55 556
Finanz- und Holdinggesellschaften ⁷	Finance and holding companies ⁷	104 401	181 188	213 581	273 725	290 136
Banken ⁴	Banks ⁴	29 688	32 063	35 660	38 346	39 007
Versicherungen	Insurance companies	5 786	16 684	18 326	20 863	22 668
Transporte und Kommunikation ⁵	Transportation and communications ⁵	7 166	5 063	12 858	12 256	12 528
Übrige Dienste ⁶	Other services ⁶	6 859	5 766	7 575	12 877	11 727
Total	Total	223 636	328 174	397 667	474 834	512 789

¹ Die Sektoren- und Branchengliederung bezieht sich auf die Haupttätigkeit des Unternehmens in der Schweiz. Bis 2003 Klassierung gemäss ASWZ 1985 (Allgemeine Systematik der Wirtschaftszweige), ab 2004 Klassierung gemäss NOGA 2002 (Nomenclature générale des activités économiques). The breakdown by sector and by economic activity refers to the company's core business in Switzerland. Until 2003, classification according to the General Classification of Economic Activities ASWZ 1985 (Allgemeine Systematik der Wirtschaftszweige), from 2004 onwards, classification according to the General Classification of Economic Activities NOGA 2002 (Nomenclature générale des activités économiques).

² Minus (-) bedeutet einen Kapitalabfluss aus der Schweiz (Desinvestition). The minus sign (-) indicates a return flow of capital into Switzerland (disinvestment).

³ Erweiterung des Erhebungskreises in den Jahren 1993 und 2004. Expansion of the reporting population in 1993 and 2004.

⁴ Quelle bis 1992: Bankenstatistik (SNB). Source until 1992: SNB banking statistics.

⁵ Bis 1992 in Übrige Dienste. Until 1992, in *other services*.

⁶ Bis 1992 inkl. Transporte und Kommunikation. Until 1992, incl. transportation and communications.

⁷ Erweiterung des Erhebungskreises im Jahr 2006. Expansion of the reporting population in 2006.

S2a Ausländische Direktinvestitionen in der Schweiz – Länder ¹ Foreign direct investment in Switzerland – by country ¹

Kapitalbestand am Jahresende (Buchwert) ² / Capital stock at year-end (book value) ²

In Millionen Franken / In CHF millions

	2005	2006	2007	2008	2009	
	1	2	3	4	5	
Alle Unternehmen / All companies						
Europa	Europe	158 110	228 418	302 520	347 024	439 501
EU ³	EU ³	155 108	225 201	300 439	343 754	428 690
Übriges Europa ⁴	Other European countries ⁴	3 002	3 217	2 080	3 271	10 812
Ausgewählte Länder	Selected countries					
Belgien	Belgium	5 230	5 334	6 266	4 211	3 436
Dänemark	Denmark	8 776	9 540	9 643	11 824	11 543
Deutschland	Germany	20 961	25 888	30 379	33 007	33 185
Frankreich ⁵	France ⁵	18 138	30 418	34 356	34 320	38 968
Italien	Italy	4 510	4 856	5 956	5 841	5 829
Luxemburg	Luxembourg	11 806	16 676	40 991	66 688	108 028
Niederlande	Netherlands	55 556	67 845	94 916	97 751	119 841
Österreich	Austria	12 703	45 121	58 202	67 814	74 736
Schweden	Sweden	2 184	1 614	2 420	3 421	3 188
Spanien	Spain	1 268	1 402	1 423	4 052	3 553
Vereinigtes Königreich ⁶	United Kingdom ⁶	13 311	15 148	13 675	10 218	16 841
Nordamerika	North America	59 164	66 235	79 406	105 175	73 762
Kanada	Canada	1 188	1 234	868	210	83
Vereinigte Staaten	United States	57 976	65 001	78 537	104 965	73 679
Mittel- und Südamerika	Central and South America	3 458	30 186	12 582	17 102	- 6 422
davon	of which					
Offshore Finanzzentren ⁷	Offshore financial centres ⁷	1 784	28 844	31 001	35 633	16 089
Asien, Afrika und Ozeanien	Asia, Africa and Oceania	2 904	3 335	3 161	5 532	5 947
davon	of which					
Israel	Israel	617	665	600	1 009	1 126
Japan	Japan	1 019	937	890	628	704
Alle Länder	All countries	223 636	328 174	397 667	474 834	512 789

¹ Die Länderdefinition entspricht der Geonomenklatur Eurostat.
The definition of countries is based on the Eurostat geonomenclature.

² Erweiterung des Erhebungskreises in den Jahren 1993 und 2004.
Expansion of the reporting population in 1993 and 2004.

³ Bis 1985 EU10, ab 1986 EU12, ab 1995 EU15, ab 2004 EU25, ab 2007 EU27.
Until 1985, EU10; as of 1986, EU12; as of 1995, EU15; as of 2004, EU25; as of 2007, EU27.

⁴ Bis 1985 inkl. Portugal und Spanien; bis 1994 inkl. Finnland, Österreich und Schweden; ab 2000 inkl. Guernsey, Jersey und Insel Man, exkl. Monaco; bis 2003 inkl. Baltische Staaten, Malta, Polen, Slowakei, Slowenien, Tschechische Republik, Ungarn und Zypern; bis 2006 inkl. Bulgarien und Rumänien.
Until 1985, incl. Portugal and Spain, until 1994, incl. Finland, Austria and Sweden; as of 2000, incl. Guernsey, Jersey and the Isle of Man, excl. Monaco; until 2003, incl. Baltic countries, Malta, Poland, Slovakia, Slovenia, Czech Republic, Hungary and Cyprus; until 2006, incl. Bulgaria and Romania.

⁵ Ab 2000 inkl. Monaco, Réunion, Französisch Guyana, Guadeloupe und Martinique.
As of 2000, incl. Monaco, Réunion, French Guiana, Guadeloupe and Martinique.

⁶ Bis 1999 inkl. Guernsey, Jersey und Insel Man.
Until 1999, incl. Guernsey, Jersey and the Isle of Man.

⁷ Amerikanische Jungferninseln, Anguilla, Antigua und Barbuda, Bahamas, Barbados, Belize, Bermuda, Britische Jungferninseln, Dominica, Grenada, Jamaica, Kaimaninseln, Montserrat, Niederländische Antillen, Panama, St. Kitts und Nevis, St. Lucia, St. Vincent und die Grenadinen, Turks- und Caicos-Inseln, Virgin Islands (US), Anguilla, Antigua and Barbuda, Bahamas, Barbados, Belize, Bermuda, Virgin Islands (British), Dominica, Grenada, Jamaica, Cayman Islands, Montserrat, Netherlands Antilles, Panama, St. Kitts and Nevis, Saint Lucia, St. Vincent and the Grenadines, Turks and Caicos Islands.

S23a Ausländische Direktinvestitionen in der Schweiz – Länder¹ Foreign direct investment in Switzerland – by country¹

Personalbestand in der Schweiz / Number of staff in Switzerland

	2005	2006	2007	2008	2009	
	1	2	3	4	5	
Unternehmen, die in der Erhebung der Direktinvestitionen erfasst werden² / Companies included in data collection for direct investment statistics²						
Europa	Europe	167 112	178 081	195 540	207 971	215 051
EU ³	EU ³	166 482	177 598	194 989	206 889	214 381
Übriges Europa ⁴	Other European countries ⁴	630	483	551	1 082	670
Ausgewählte Länder	Selected countries					
Belgien	Belgium	1 745	2 298	2 080	3 440	2 148
Dänemark	Denmark	13 492	14 404	14 820	15 633	15 151
Deutschland	Germany	48 695	48 548	53 526	56 361	53 952
Frankreich	France	14 443	21 122	21 992	21 629	21 764
Italien	Italy	6 154	6 805	9 806	8 894	8 743
Luxemburg	Luxembourg	7 791	13 339	19 630	18 731	25 191
Niederlande	Netherlands	44 012	42 468	45 633	48 948	52 707
Österreich	Austria	6 389	7 217	7 920	10 485	11 275
Schweden	Sweden	3 952	4 019	5 586	5 608	4 699
Spanien	Spain	3 580	3 581	3 898	6 430	6 339
Vereinigtes Königreich	United Kingdom	14 431	11 338	7 273	7 422	7 449
Nordamerika	North America	29 208	31 086	30 357	32 507	27 812
Kanada	Canada	2 384	2 293	2 298	2 143	2 142
Vereinigte Staaten	United States	26 825	28 792	28 059	30 364	25 671
Mittel- und Südamerika	Central and South America	1 313	1 754	1 522	1 992	1 335
davon	of which					
Offshore Finanzzentren ⁵	Offshore financial centres ⁵	1 159	1 596	1 343	1 832	1 189
Asien, Afrika und Ozeanien	Asia, Africa and Oceania	2 017	3 093	3 212	2 306	2 694
davon	of which					
Israel	Israel	291	287	312	336	335
Japan	Japan	305	301	302	309	343
Alle Länder	All countries	199 650	214 014	230 631	244 777	246 892

Unternehmen, die nicht in der Direktinvestitionen erfasst werden⁶ / Companies not included in data collection for direct investment statistics⁶

Europa	Europe	90 219	102 927	108 745	113 486	125 206
EU ³	EU ³	88 112	99 026	106 969	110 638	122 549
Übriges Europa ⁴	Other European countries ⁴	2 107	3 901	1 776	2 848	2 657
Ausgewählte Länder	Selected countries					
Belgien	Belgium	2 422	2 152	1 919	1 812	1 697
Dänemark	Denmark	1 529	1 443	1 351	1 634	1 810
Deutschland	Germany	35 657	40 496	41 913	43 290	49 359
Frankreich	France	12 905	15 666	20 147	20 073	21 294
Italien	Italy	3 513	4 143	4 602	5 117	5 328
Luxemburg	Luxembourg	3 032	4 313	3 388	4 531	5 546
Niederlande	Netherlands	6 130	7 740	7 222	6 317	7 873
Österreich	Austria	4 400	5 174	5 162	5 530	5 539
Schweden	Sweden	5 657	6 167	6 226	6 304	7 832
Spanien	Spain	1 437	1 065	1 311	1 657	1 804
Vereinigtes Königreich	United Kingdom	8 581	8 393	11 647	13 252	12 983
Nordamerika	North America	23 900	25 897	28 274	28 681	32 939
Kanada	Canada	711	1 073	1 067	1 262	1 667
Vereinigte Staaten	United States	23 189	24 824	27 207	27 419	31 272
Mittel- und Südamerika	Central and South America	5 444	7 391	7 909	7 133	7 406
davon	of which					
Offshore Finanzzentren ⁵	Offshore financial centres ⁵	5 434	7 359	7 877	7 103	7 320
Asien, Afrika und Ozeanien	Asia, Africa and Oceania	4 780	4 673	4 354	5 402	6 632
davon	of which					
Israel	Israel	156	176	209	244	294
Japan	Japan	2 264	2 311	2 423	2 776	3 105
Alle Länder	All countries	124 343	140 888	149 282	154 702	172 183

		2005	2006	2007	2008	2009
		1	2	3	4	5
Alle Unternehmen / All companies						
Europa	Europe	257 331	281 008	304 285	321 457	340 257
EU ³	EU ³	254 594	276 624	301 958	317 527	336 930
Übriges Europa ⁴	Other European countries ⁴	2 737	4 384	2 327	3 930	3 327
Ausgewählte Länder	Selected countries					
Belgien	Belgium	4 167	4 450	3 999	5 252	3 845
Dänemark	Denmark	15 021	15 847	16 171	17 267	16 961
Deutschland	Germany	84 352	89 044	95 439	99 651	103 311
Frankreich	France	27 348	36 788	42 139	41 702	43 058
Italien	Italy	9 667	10 948	14 408	14 011	14 071
Luxemburg	Luxembourg	10 823	17 652	23 018	23 262	30 737
Niederlande	Netherlands	50 142	50 208	52 855	55 265	60 580
Österreich	Austria	10 789	12 391	13 082	16 015	16 814
Schweden	Sweden	9 609	10 186	11 812	11 912	12 531
Spanien	Spain	5 017	4 646	5 209	8 087	8 143
Vereinigtes Königreich	United Kingdom	23 012	19 731	18 920	20 674	20 432
Nordamerika	North America	53 108	56 983	58 631	61 188	60 751
Kanada	Canada	3 095	3 366	3 365	3 405	3 809
Vereinigte Staaten	United States	50 014	53 616	55 266	57 783	56 943
Mittel- und Südamerika	Central and South America	6 757	9 145	9 431	9 125	8 741
davon	of which					
Offshore Finanzzentren ⁵	Offshore financial centres ⁵	6 593	8 955	9 220	8 935	8 509
Asien, Afrika und Ozeanien	Asia, Africa and Oceania	6 797	7 766	7 566	7 708	9 326
davon	of which					
Israel	Israel	447	463	521	580	629
Japan	Japan	2 569	2 612	2 725	3 085	3 448
Alle Länder	All countries	323 993	354 902	379 913	399 479	419 075

¹ Die Länderdefinition entspricht der Geonomenklatur Eurostat.

The definition of countries is based on the Eurostat geonomenclature.

² Erweiterung des Erhebungskreises im Jahr 2004.

Expansion of the reporting population in 2004.

³ Bis 2003 EU15, ab 2004 EU25, ab 2007 EU27.

Until 2003, EU15, as of 2004, EU25; as of 2007, EU27.

⁴ Bis 2003 inkl. Baltische Länder, Malta, Polen, Slowakei, Slowenien, Tschechische Republik, Ungarn und Zypern; bis 2006 inkl. Bulgarien und Rumänien.

Until 2003, incl. Baltic countries, Malta, Poland, Slovakia, Slovenia, Czech Republic, Hungary and Cyprus; until 2006, incl. Bulgaria and Romania.

⁵ Amerikanische Jungferninseln, Anguilla, Antigua und Barbuda, Bahamas, Barbados, Belize, Bermuda, Britische Jungferninseln, Dominica, Grenada, Jamaica, Kaimaninseln, Montserrat, Niederländische Antillen, Panama, St. Kitts und Nevis, St. Lucia, St. Vincent und die Grenadinen, Turks- und Caicos-Inseln, Virgin Islands (US), Anguilla, Antigua and Barbuda, Bahamas, Barbados, Belize, Bermuda, Virgin Islands (British), Dominica, Grenada, Jamaica, Cayman Islands, Montserrat, Netherlands Antilles, Panama, St Kitts and Nevis, Saint Lucia, St Vincent and the Grenadines, Turks and Caicos Islands.

⁶ Quelle: Bundesamt für Statistik (BFS).

Source: Swiss Federal Statistical Office (SFSO).

S23b Ausländische Direktinvestitionen in der Schweiz – Branchen und Sektoren Foreign direct investment in Switzerland – by economic activity

Personalbestand in der Schweiz¹ / Number of staff in Switzerland¹

	2005	2006	2007	2008	2009
	1	2	3	4	5

Unternehmen, die in der Erhebung der Direktinvestitionen erfasst werden² / Companies included in data collection for direct investment statistics²

		2005	2006	2007	2008	2009
Industrie	Manufacturing	77 003	86 038	94 070	100 146	99 073
Chemie und Kunststoffe	Chemicals and plastics	16 215	19 272	19 582	20 293	22 575
Metalle und Maschinen	Metals and machinery	21 061	19 435	22 066	22 711	23 585
Elektronik, Energie, Optik und Uhren	Electronics, energy, optical and watchmaking	23 178	29 445	31 643	34 334	32 961
Übrige Industrien und Bau	Other manufacturing and construction	16 550	17 887	20 779	22 808	19 952
Dienste	Services	122 646	127 975	136 561	144 631	147 819
Handel	Trade	40 722	41 346	41 109	43 209	47 471
Finanz- und Holdinggesellschaften	Finance and holding companies	10 256	10 881	10 090	10 454	10 323
Banken	Banks	18 324	18 377	19 910	21 707	21 041
Versicherungen	Insurance companies	4 210	10 675	10 487	9 369	9 513
Transporte und Kommunikation	Transportation and communications	21 442	17 953	22 534	25 864	25 822
Übrige Dienste	Other services	27 694	28 743	32 433	34 028	33 649
Total	Total	199 650	214 014	230 631	244 777	246 892

Unternehmen, die nicht in der Erhebung der Direktinvestitionen erfasst werden³ / Companies not included in data collection for direct investment statistics³

		2005	2006	2007	2008	2009
Industrie	Manufacturing	47 456	51 040	51 275	52 564	57 293
Chemie und Kunststoffe	Chemicals and plastics	6 103	6 742	6 694	6 891	7 411
Metalle und Maschinen	Metals and machinery	16 280	17 076	17 809	18 609	19 103
Elektronik, Energie, Optik und Uhren	Electronics, energy, optical and watchmaking	11 033	12 500	12 089	12 629	16 166
Übrige Industrien und Bau	Other manufacturing and construction	14 040	14 722	14 683	14 435	14 613
Dienste	Services	76 887	89 848	98 007	102 138	114 890
Handel	Trade	33 664	39 240	41 659	42 393	51 162
Finanz- und Holdinggesellschaften	Finance and holding companies	4 410	4 623	5 427	5 852	6 540
Banken	Banks	428	398	474	490	660
Versicherungen	Insurance companies	1 019	1 268	1 023	956	1 047
Transporte und Kommunikation	Transportation and communications	7 095	8 006	8 507	8 179	8 727
Übrige Dienste	Other services	30 271	36 313	40 917	44 268	46 754
Total	Total	124 343	140 888	149 282	154 702	172 183

Alle Unternehmen / All companies

		2005	2006	2007	2008	2009
Industrie	Manufacturing	124 459	137 078	145 345	152 710	156 366
Chemie und Kunststoffe	Chemicals and plastics	22 318	26 014	26 276	27 184	29 986
Metalle und Maschinen	Metals and machinery	37 341	36 511	39 875	41 320	42 688
Elektronik, Energie, Optik und Uhren	Electronics, energy, optical and watchmaking	34 211	41 945	43 732	46 963	49 127
Übrige Industrien und Bau	Other manufacturing and construction	30 590	32 609	35 462	37 243	34 565
Dienste	Services	199 533	217 823	234 568	246 769	262 709
Handel	Trade	74 386	80 586	82 768	85 602	98 633
Finanz- und Holdinggesellschaften	Finance and holding companies	14 666	15 504	15 517	16 306	16 863
Banken	Banks	18 752	18 775	20 384	22 197	21 701
Versicherungen	Insurance companies	5 229	11 943	11 510	10 325	10 560
Transporte und Kommunikation	Transportation and communications	28 537	25 959	31 041	34 043	34 549
Übrige Dienste	Other services	57 965	65 056	73 350	78 296	80 403
Total	Total	323 993	354 902	379 913	399 479	419 075

¹ Die Sektoren- und Branchengliederung bezieht sich auf die Haupttätigkeit des Unternehmens in der Schweiz. Bis 2003 Klassierung gemäss ASWZ 1985 (Allgemeine Systematik der Wirtschaftszweige), ab 2004 Klassierung gemäss NOGA 2002 (Nomenclature générale des activités économiques). The breakdown by sector and by economic activity refers to the company's core business in Switzerland. Until 2003, classification according to the General Classification of Economic Activities NOGA/ASWZ 1985 (Nomenclature générale des activités économiques/Allgemeine Systematik der Wirtschaftszweige), from 2004 onwards, classification according to NOGA 2002.

² Erweiterung des Erhebungskreises im Jahr 2004. Expansion of the reporting population in 2004.

³ Quelle: Bundesamt für Statistik (BFS). Source: Swiss Federal Statistical Office (SFSO).