

Schweizerische Nationalbank
Statistisches Monatsheft

Swiss National Bank
Monthly Statistical Bulletin

Oktober
October

10/2012

87. Jahrgang
87th year

Herausgeberin

Schweizerische Nationalbank
Statistik
Postfach
CH-8022 Zürich
Telefon +41 44 631 31 11

Auskunft

publications@snb.ch

Verfügbarkeit

Die Publikationen der Schweizerischen Nationalbank sind im Internet verfügbar unter www.snb.ch, Publikationen/Statistische Publikationen. Der Publikationskalender ist ersichtlich unter www.snb.ch, Medien/Terminkalender. Ein Grossteil der statistischen Publikationen ist gedruckt erhältlich, als Einzelexemplar oder im Abonnement: Schweizerische Nationalbank, Bibliothek, Postfach, CH-8022 Zürich
Telefon +41 44 631 32 84, Telefax +41 44 631 81 14
E-Mail: library@snb.ch

Sprachen

Deutsch, Französisch und Englisch

Urheberrecht/Copyright ©

Die Schweizerische Nationalbank (SNB) respektiert sämtliche Rechte Dritter namentlich an urheberrechtlich schützbaeren Werken (Informationen bzw. Daten, Formulierungen und Darstellungen, soweit sie einen individuellen Charakter aufweisen). Soweit einzelne SNB-Publikationen mit einem Copyright-Vermerk versehen sind (© Schweizerische Nationalbank/SNB, Zürich/Jahr o. ä.), bedarf deren urheberrechtliche Nutzung (Vervielfältigung, Nutzung via Internet etc.) zu nicht kommerziellen Zwecken einer Quellenangabe. Die urheberrechtliche Nutzung zu kommerziellen Zwecken ist nur mit der ausdrücklichen Zustimmung der SNB gestattet. Allgemeine Informationen und Daten, die von der SNB ohne Copyright-Vermerk veröffentlicht werden, können auch ohne Quellenangabe genutzt werden. Soweit Informationen und Daten ersichtlich aus fremden Quellen stammen, sind Nutzer solcher Informationen und Daten verpflichtet, allfällige Urheberrechte daran zu respektieren und selbst entsprechende Nutzungsbefugnisse bei diesen fremden Quellen einzuholen.

Haftungsbeschränkung

Die SNB bietet keine Gewähr für die von ihr zur Verfügung gestellten Informationen. Sie haftet in keinem Fall für Verluste oder Schäden, die wegen Benutzung der von ihr zur Verfügung gestellten Informationen entstehen könnten. Die Haftungsbeschränkung gilt insbesondere für die Aktualität, Richtigkeit, Gültigkeit und Verfügbarkeit der Informationen.

© Schweizerische Nationalbank, Zürich/Bern 2012

Druck

Neidhart + Schön AG, Zürich

ISSN 1422-5298 (Gedruckte Ausgabe deutsch/französisch)
ISSN 1662-5285 (Online-Ausgabe deutsch/französisch)
ISSN 1661-0296 (Online-Ausgabe deutsch/englisch)

Published by

Swiss National Bank
Statistics
P.O. Box
CH-8022 Zurich
Telephone +41 44 631 31 11

Further information

publications@snb.ch

Accessing SNB publications

Swiss National Bank publications can be accessed at www.snb.ch, *Publications, Statistical publications*. Publication dates are listed at www.snb.ch, *Media, Time schedule*. Many of the statistical publications are available in printed form, either as single copies or in subscription, from: Swiss National Bank, Library, P.O. Box, CH-8022 Zurich
Telephone +41 44 631 32 84, fax +41 44 631 81 14
E-mail: library@snb.ch

Languages

German, French and English

Copyright ©

The Swiss National Bank (SNB) respects all third-party rights, in particular rights relating to works protected by copyright (information or data, wordings and depictions, to the extent that these are of an individual character). SNB publications containing a reference to a copyright (© Swiss National Bank/SNB, Zurich/year, or similar) may, under copyright law, only be used (reproduced, used via the internet, etc.) for non-commercial purposes and provided that the source is mentioned. Their use for commercial purposes is only permitted with the prior express consent of the SNB. General information and data published without reference to a copyright may be used without mentioning the source. To the extent that the information and data clearly derive from outside sources, the users of such information and data are obliged to respect any existing copyrights and to obtain the right of use from the relevant outside source themselves.

Limitation of liability

The SNB accepts no responsibility for any information it provides. Under no circumstances will it accept any liability for losses or damage which may result from the use of such information. This limitation of liability applies, in particular, to the topicality, accuracy, validity and availability of the information.

© Swiss National Bank, Zurich/Berne 2012

Printed by

Neidhart + Schön AG, Zurich

ISSN 1422-5298 (printed version German/French)
ISSN 1662-5285 (online version German/French)
ISSN 1661-0296 (online version German/English)

Zahlungsbilanz im zweiten Quartal 2012

Der Ertragsbilanzüberschuss stieg im Vergleich zum Vorjahresquartal um 5,5 Mrd. auf 21,4 Mrd. Franken. Ausschlaggebend war der höhere Einnahmenüberschuss bei den Kapitaleinkommen. Dieser nahm um 7,6 Mrd. auf 14,6 Mrd. Franken zu, hauptsächlich weil bei den Finanz- und Holdinggesellschaften die Dividendeneinnahmen aus Direktinvestitionen im Ausland höher ausfielen als im Vorjahresquartal. Im Aussenhandel mit Waren und Diensten gingen die Exporte leicht zurück (-1%), während die Importe etwas höher ausfielen (+1%); der Einnahmenüberschuss sank dadurch um 1,2 Mrd. auf 14,6 Mrd. Franken. Bei den laufenden Übertragungen stieg der Ausgabenüberschuss um 0,6 Mrd. auf 3,0 Mrd. Franken.

Der Kapitalverkehr wurde durch die Devisenkäufe der Nationalbank geprägt: Die Nationalbank erhöhte die Währungsreserven auf Transaktionsbasis gerechnet um 121 Mrd. Franken (Vorjahresquartal: 3 Mrd. Franken). Diesen beträchtlichen Kapitalexporten standen umfangreiche Nettokapitalimporte im Kredit- und Einlagengeschäft der Banken (46 Mrd. Franken) gegenüber. Auch aus dem Kreditverkehr der Nationalbank mit Zentralbanken und Geschäftsbanken im Ausland (21 Mrd. Franken) und aus Portfolioinvestitionen (16 Mrd. Franken) ergaben sich Nettokapitalimporte. Insgesamt resultierte im Kapitalverkehr ein Nettokapitalexport von 37 Mrd. Franken, verglichen mit 23 Mrd. Franken im zweiten Quartal 2011.

Neue Tabelle: A4₁ Bedingte Inflationsprognose

Das Statistische Monatsheft enthält neu eine Übersicht über die bedingte Inflationsprognose der SNB. Diese Übersicht zeigt die Grafik und die Werte, die jeweils auch im Quartalsheft der SNB dargestellt sind. Die Übersicht wird im Statistischen Monatsheft als Tabelle A4₁ *Bedingte Inflationsprognose der SNB* geführt. Die bisherige Tabelle A4 *Zielband der SNB* wird neu als Tabelle A4₂ gezeigt.

Balance of payments in the second quarter of 2012

The current account surplus widened by CHF 5.5 billion to CHF 21.4 billion compared with the year-back quarter. This was largely due to the higher receipts surplus from investment income, which increased by CHF 7.6 billion to CHF 14.6 billion, mainly on the back of higher year-on-year dividend receipts from finance and holding companies' direct investment abroad. Foreign trade in goods and services showed slightly lower exports (-1%), whereas imports edged higher (+1%). As a result, the receipts surplus shrank by CHF 1.2 billion to CHF 14.6 billion. Current transfers recorded a surplus of expenses over receipts; this increased by CHF 0.6 billion to CHF 3.0 billion.

The financial account was dominated by the foreign exchange purchases of the Swiss National Bank (SNB). The SNB increased its reserve assets by CHF 121 billion (Q2 2011: CHF 3 billion) on a transaction basis. In contrast to these substantial outflows of capital, there were large net inflows from banks' lending and deposit business (CHF 46 billion). Net capital inflows were also registered for the SNB's lending business with other central banks and commercial banks abroad (CHF 21 billion) and for portfolio investment (CHF 16 billion). Overall, the financial account posted a net capital outflow of CHF 37 billion, as against CHF 23 billion in the second quarter of 2011.

New table: A4₁ "Conditional inflation forecast"

The *Monthly Statistical Bulletin* now contains an overview of the SNB's conditional inflation forecasts, using the chart and figures presented in the SNB's *Quarterly Bulletin*. In the *Monthly Statistical Bulletin*, the overview appears as table A4₁ "SNB conditional inflation forecast". The former table A4 "Target range of the SNB" is now shown as table A4₂.

Inhaltsverzeichnis

Seite	
5	Zeichenerklärungen und Erläuterungen
	A Nationalbank
6	A1 Bilanzpositionen der SNB
10	A2 Noten- und Münzumsatz
12	A3 ₁ Währungsreserven der Schweiz
17	A3 ₂ Devisenanlagen der SNB nach Währungen
18	A4 ₁ Bedingte Inflationsprognose der SNB
19	A4 ₂ Zielband der SNB
20	A5 ₁ Ergebnisse der geldpolitischen Operationen
21	A5 ₂ Repo-Sätze der SNB
22	A6 Mindestreserven: Erfüllung in der Unterlegungsperiode
23	A7 Offizielle Zinssätze
	B Geldmengen und Liquidität
24	B1 Notenbankgeldmenge
26	B2 Geldmengen M ₁ , M ₂ und M ₃
28	B3 Kassenliquidität – Liquidität I
30	B3 ₁ Mindestreserven
31	B4 Liquiditätsausweis (bis Ende 2004: Gesamtliquidität – Liquidität II)
	C Zahlungsverkehr
33	C1 Zahlungsverkehr Swiss Interbank Clearing (SIC)
34	C2 Zahlungsverkehr mit Karten und Checks
Internet	C2 _a Zahlungsverkehr mit Kreditkarten
	D Banken und andere Finanzintermediäre
38	D1 ₁ Bankbilanzen – Erhebungsstufe: Unternehmung
Internet	D1 _{1a} Ausgewählte Bilanzpositionen – Erhebungsstufe: Unternehmung – Hochgerechnete Werte
42	D1 ₂ Bankbilanzen nach Währungen – Erhebungsstufe: Unternehmung
43	D1 ₃ Bankbilanzen nach Währungen – Erhebungsstufe: Bankstelle
Internet	D1 _{4a} Bankbilanzen – Auslandguthaben und -verpflichtungen – Erhebungsstufe: Bankstelle
44	D2 Bankbilanzen – Kredite – Erhebungsstufe: Unternehmung
45	D3 Bewilligte und beanspruchte inländische Kredite – Erhebungsstufe: Bankstelle
Internet	D3 _{1a} Bewilligte und beanspruchte inländische Kredite – Erhebungsstufe: Bankstelle – Hochgerechnete Werte
46	D4 Treuhandgeschäfte – Erhebungsstufe: Unternehmung
Internet	D4 _{1a} Treuhandgeschäfte – Auslandguthaben und -verpflichtungen – Erhebungsstufe: Bankstelle
Internet	D4 _{2a} Auslandguthaben und -verpflichtungen inkl. Treuhandgeschäfte – Erhebungsstufe: Bankstelle
50	D5 ₁ Wertschriftenbestände in Kundendepots der Banken – Nach Domizil des Depotinhabers und Wertschriftenkategorie
Internet	D5 _{1a} Wertschriftenbestände in Kundendepots der Banken – Nach Domizil des Depotinhabers, Wertschriftenkategorie, Anlagewährung und Domizil des Emittenten
Internet	D5 _{1b} Wertschriftenbestände in Kundendepots der Banken – Nach Domizil des Depotinhabers, Wertschriftenkategorie und Wirtschaftssektor
54	D5 ₂ Wertschriftenbestände in Kundendepots der Banken – Nach Domizil des Depotinhabers und Wirtschaftssektor
Internet	D5 _{2a} Wertschriftenbestände in Kundendepots der Banken – Nach Domizil des Depotinhabers, Wirtschaftssektor, Anlagewährung und Domizil des Emittenten
56	D6 ₁ Schweizerische kollektive Kapitalanlagen
58	D6 ₂ Schweizerische kollektive Kapitalanlagen – Anlagekategorien
60	D6 ₃ Schweizerische kollektive Kapitalanlagen – Forderungen und Verbindlichkeiten
62	D7 Anlagen des Ausgleichsfonds der AHV, IV und EO
	E Zinssätze und Renditen
64	E1 Geldmarktsätze
66	E1 ₁ Repo-Referenzzinssätze
68	E2 Publierte Zinssätze für Neugeschäfte – ausgewählte Produkte
Internet	E2 _a Publierte Zinssätze für Neugeschäfte – alle Produkte
70	E3 Zinssätze von neuen Kreditabschlüssen – nach Produkten
Internet	E3 _a Zinssätze von neuen Kreditabschlüssen – nach Produkten und Kreditrisikoklassen
Internet	E3 _b Zinssätze von neuen Kreditabschlüssen – nach Produkten und Laufzeiten
Internet	E3 _c Zinssätze von neuen Kreditabschlüssen – nach Produkten und Kreditbetrag
71	E4 Renditen von Obligationen
	F Kapitalmarkt
74	F1 Kapitalmarktbeanspruchung
75	F2 Kapitalmarktbeanspruchung durch CHF-Anleihen inländischer Schuldner – Emittenten
76	F3 Kapitalmarktbeanspruchung durch CHF-Anleihen ausländischer Schuldner – Ländergruppen
77	F4 Kapitalbewegungen in Aktien inländischer Unternehmen – Art der Transaktion
78	F5 Kapitalisierung an der Schweizer Börse
79	F6 Wertschriftenumsätze an der Schweizer Börse
80	F7 Schweizerische Aktienindizes
82	F8 Ausländische Aktienindizes
	G Devisenmarkt
83	G1 Devisenkurse
Internet	G1 _a Devisenkurse – historische Devisenkurse ausgewählter Euro-Mitgliedsländer
84	G2 Wechselkursindizes – Ländergruppen
Internet	G2 _a Wechselkursindizes – Länder
86	G3 Terminkurse des USD in CHF
	H Öffentliche Finanzen
87	H1 Öffentliche Finanzen
	I Aussenhandel
88	I1 Aussenhandel nach Verwendungszweck
90	I2 Aussenhandel nach Warenarten
92	I3 Aussenhandel nach Ländern

Seite	
	K Bauinvestitionen
94	K1 Bauvorhaben und Bauausgaben
95	K2 Wohnbautätigkeit
	L Konsum
96	L1 Detailhandelsumsätze
97	L2 Fremdenverkehr in der Schweiz
98	L3 Konsumentenstimmung
	M Auftragslage und Produktion
99	M1 Auftragseingang und Umsatz in der Maschinen-, Elektro- und Metallindustrie
99	M2 Produktions-, Auftrags- und Umsatzstatistik der Industrie
100	M3 Produktionsstatistik der Industrie
	N Arbeitsmarkt
102	N11 Beschäftigte nach Wirtschaftsabteilungen
104	N12 Erwerbstätige nach Geschlecht
104	N2 Betriebsübliche wöchentliche Arbeitszeit
106	N3 Arbeitsmarkt
	O Preise und Löhne
108	O11 Konsumentenpreise – Total
109	O12 Konsumentenpreise – Art und Herkunft der Güter
110	O13 Konsumentenpreise – Hauptgruppen
110	O14 Konsumentenpreise – Sondergliederungen
112	O15 Konsumentenpreise – Kerninflation der SNB und des BFS
114	O2 Produzenten- und Importpreise
116	O3 Edelmetall- und Rohwarenpreise
117	O41 Baupreisindex – Nach Bauwerksart
117	O42 Baupreisindex – Nach Region
118	O43 Immobilienpreisindizes – Gesamte Schweiz
Internet	O43a Immobilienpreisindizes – Marktregionen
119	O5 Lohnindizes
	P Volkswirtschaftliche Gesamtrechnung
120	P1 Bruttoinlandprodukt nach Verwendungsart – nominal
122	P2 Bruttoinlandprodukt nach Verwendungsart – real
124	P3 Bruttoinlandprodukt nach Verwendungsart – real (Indizes)
126	P4 Bruttoinlandprodukt nach Einkommensart und Bruttonationaleinkommen
127	P5 Nationaleinkommen – real
	Q Zahlungsbilanz
128	Q1 Ertragsbilanz – Hauptgruppen
Internet	Q1a Ertragsbilanz – Komponenten
130	Q2 Vermögensübertragungen
131	Q3 Kapitalverkehr – Hauptgruppen
Internet	Q3a Kapitalverkehr – Hauptgruppen und Ergänzungen
	R Auslandvermögen der Schweiz
133	R1 Übersicht
134	R2 Aktiven
136	R3 Passiven
Internet	R4a Währungen
Internet	R4b Sektoren
Internet	R5a Schweizerische Portfolioinvestitionen im Ausland nach Land des Emittenten
Internet	R6a Verschuldung der Schweiz gegenüber dem Ausland
	S Direktinvestitionen
138	S11 Schweizerische Direktinvestitionen im Ausland – Kapitalexporte – Ländergruppen
Internet	S11a Schweizerische Direktinvestitionen im Ausland – Kapitalexporte – Länder
Internet	S11b Schweizerische Direktinvestitionen im Ausland – Kapitalexporte – Branchen und Sektoren
139	S12 Schweizerische Direktinvestitionen im Ausland – Kapitalbestand – Ländergruppen
Internet	S12a Schweizerische Direktinvestitionen im Ausland – Kapitalbestand – Länder
Internet	S12b Schweizerische Direktinvestitionen im Ausland – Kapitalbestand – Branchen und Sektoren
140	S13 Schweizerische Direktinvestitionen im Ausland – Personalbestand – Ländergruppen
Internet	S13a Schweizerische Direktinvestitionen im Ausland – Personalbestand – Länder
Internet	S13b Schweizerische Direktinvestitionen im Ausland – Personalbestand – Branchen und Sektoren
142	S21 Ausländische Direktinvestitionen in der Schweiz – Kapitalimporte – Ländergruppen
Internet	S21a Ausländische Direktinvestitionen in der Schweiz – Kapitalimporte – Länder
Internet	S21b Ausländische Direktinvestitionen in der Schweiz – Kapitalimporte – Branchen und Sektoren
142	S22 Ausländische Direktinvestitionen in der Schweiz – Kapitalbestand – Ländergruppen
Internet	S22a Ausländische Direktinvestitionen in der Schweiz – Kapitalbestand – Länder
Internet	S22b Ausländische Direktinvestitionen in der Schweiz – Kapitalbestand – Branchen und Sektoren
143	S23 Ausländische Direktinvestitionen in der Schweiz – Personalbestand – Ländergruppen
Internet	S23a Ausländische Direktinvestitionen in der Schweiz – Personalbestand – Länder
Internet	S23b Ausländische Direktinvestitionen in der Schweiz – Personalbestand – Branchen und Sektoren
	T Internationaler Überblick
144	T1 Konsumentenpreise im Ausland
145	T2 Arbeitslosigkeit im Ausland
146	T3 Bruttoinlandprodukt wichtiger Handelspartner
146	T4 Ertragsbilanz wichtiger Handelspartner
147	Stichwortverzeichnis
155	Verzeichnis der Quellen bzw. Erhebungen

Contents

Page	
5	Conventions and notes
	A Swiss National Bank
6	A1 SNB balance sheet items
10	A2 Banknotes and coins in circulation
12	A3 ₁ Switzerland's reserve assets
17	A3 ₂ Foreign currency investments of the SNB by currency
18	A4 ₁ SNB conditional inflation forecast
19	A4 ₂ Target range of the SNB
20	A5 ₁ Results of monetary policy operations
21	A5 ₂ SNB repo rates
22	A6 Minimum reserves: compliance in reporting period
23	A7 Official interest rates
	B Monetary base and liquidity
24	B1 Monetary base
26	B2 Monetary aggregates M ₁ , M ₂ and M ₃
28	B3 Cash liquidity – liquidity I
30	B3 ₁ Minimum reserves
31	B4 Liquidity Statement (until the end of 2004, Total liquidity – liquidity II)
	C Payment transactions
33	C1 Payment transactions via Swiss Interbank Clearing (SIC)
34	C2 Payment transactions with cards and cheques
Internet	C2 _a Payment transactions with credit cards
	D Banks and other financial intermediaries
38	D1 ₁ Bank balance sheets – reporting entity: parent company
Internet	D1 _{1a} Selected balance sheet positions – reporting entity: parent company – extrapolated figures
42	D1 ₂ Bank balance sheets by currency – reporting entity: parent company
43	D1 ₃ Bank balance sheets by currency – reporting entity: bank office
Internet	D1 _{4a} Bank balance sheets – foreign assets and liabilities – reporting entity: bank office
44	D2 Bank balance sheets – loans – reporting entity: parent company
45	D3 Approved and utilised domestic loans – reporting entity: bank office
Internet	D3 _{1a} Approved and utilised domestic loans – reporting entity: bank office – extrapolated figures
46	D4 Fiduciary business – reporting entity: parent company
Internet	D4 _{1a} Fiduciary business – foreign assets and liabilities – reporting entity: bank office
Internet	D4 _{2a} Foreign assets and liabilities, incl. fiduciary business – reporting entity: bank office
50	D5 ₁ Holdings of securities in bank custody accounts – by domicile of custody account holder and category of security
Internet	D5 _{1a} Holdings of securities in bank custody accounts – by domicile of custody account holder, category of security, investment currency and domicile of issuer
Internet	D5 _{1b} Holdings of securities in bank custody accounts – by domicile of custody account holder, category of security and business sector
54	D5 ₂ Holdings of securities in bank custody accounts – by domicile of custody account holder and business sector
Internet	D5 _{2a} Holdings of securities in bank custody accounts – by domicile of custody account holder, business sector, investment currency and domicile of issuer
56	D6 ₁ Swiss collective capital investments
58	D6 ₂ Swiss collective capital investments – investment category
60	D6 ₃ Swiss collective capital investments – claims and liabilities
62	D7 Investments by the compensation fund for old age and survivors' insurance, disability insurance and the fund for loss of earned income
	E Interest rates and yields
64	E1 Money market rates
66	E1 ₁ Repo reference rates
68	E2 Published interest rates for new business, selected products
Internet	E2 _a Published interest rates for new business, all products
70	E3 Interest rates on new loan agreements, by product
Internet	E3 _a Interest rates on new loan agreements, by product and credit risk category
Internet	E3 _b Interest rates on new loan agreements, by product and maturity
Internet	E3 _c Interest rates on new loan agreements, by product and loan amount
71	E4 Yields on bonds
	F Capital market
74	F1 Capital market borrowing
75	F2 Capital market borrowing by domestic issuers of CHF bonds – by issuer
76	F3 Capital market borrowing by foreign issuers of CHF bonds – by country group
77	F4 Capital movements in the shares of domestic companies – by type of transaction
78	F5 Capitalisation on the Swiss stock exchange
79	F6 Securities turnover on the Swiss stock exchange
80	F7 Swiss stock indices
82	F8 Foreign stock indices
	G Foreign exchange market
83	G1 Foreign exchange rates
Internet	G1 _a Foreign exchange rates – historical exchange rates for selected euro member countries
84	G2 Exchange rate indices – by country group
Internet	G2 _a Exchange rate indices – by country
86	G3 Forward exchange rates of the USD in CHF
	H Public finances
87	H1 Public finances
	I Foreign trade
88	I1 Foreign trade by intended use of goods
90	I2 Foreign trade by goods category
92	I3 Foreign trade by country

Page	
	K Construction investment
94	K1 Construction projects and expenditure
95	K2 Housing construction
	L Consumption
96	L1 Retail turnover
97	L2 Tourism in Switzerland
98	L3 Consumer confidence
	M Order situation and production
99	M1 New orders and turnover in the mechanical and electrical engineering industries
99	M2 Statistics on output, orders and turnover in manufacturing
100	M3 Statistics on output in manufacturing
	N Labour market
102	N11 Employees by economic activity
104	N12 Persons in employment by gender
104	N2 Regular weekly working hours
106	N3 Labour market
	O Prices and salaries/wages
108	O11 Consumer prices – total
109	O12 Consumer prices – type and origin of goods
110	O13 Consumer prices – main categories
110	O14 Consumer prices – supplementary classifications
112	O15 Consumer prices – SNB and SFSO core inflation rates
114	O2 Producer and import prices
116	O3 Prices of precious metals and raw materials
117	O41 Construction price index – By type of construction
117	O42 Construction price index – By area
118	O43 Real estate price indices – total Switzerland
Internet	O43a Real estate price indices – by market area
119	O5 Salary/wage indices
	P National accounts
120	P1 Gross domestic product by type of expenditure – nominal
122	P2 Gross domestic product by type of expenditure – real
124	P3 Gross domestic product by type of expenditure – real (indices)
126	P4 Gross domestic product by type of income and gross national income
127	P5 Real national income
	Q Balance of payments
128	Q1 Current account – main categories
Internet	Q1a Current account – components
130	Q2 Capital transfers
131	Q3 Financial account – main categories
Internet	Q3a Financial account – main categories and supplementary classifications
	R Switzerland's international investment position
133	R1 Overview
134	R2 Assets
136	R3 Liabilities
Internet	R4a Breakdown by currency
Internet	R4b Breakdown by sector
Internet	R5a Swiss portfolio investment abroad – by country of issuer
Internet	R6a Switzerland's external debt
	S Direct investment
138	S11 Swiss direct investment abroad – capital outflows – by geographical/economic zone
Internet	S11a Swiss direct investment abroad – capital outflows – by country
Internet	S11b Swiss direct investment abroad – capital outflows – by economic activity
139	S12 Swiss direct investment abroad – capital stock – by geographical/economic zone
Internet	S12a Swiss direct investment abroad – capital stock – by country
Internet	S12b Swiss direct investment abroad – capital stock – by economic activity
140	S13 Swiss direct investment abroad – number of staff – by geographical/economic zone
Internet	S13a Swiss direct investment abroad – number of staff – by country
Internet	S13b Swiss direct investment abroad – number of staff – by economic activity
142	S21 Foreign direct investment in Switzerland – capital inflows – by geographical/economic zone
Internet	S21a Foreign direct investment in Switzerland – capital inflows – by country
Internet	S21b Foreign direct investment in Switzerland – capital inflows – by economic activity
142	S22 Foreign direct investment in Switzerland – capital stock – by geographical/economic zone
Internet	S22a Foreign direct investment in Switzerland – capital stock – by country
Internet	S22b Foreign direct investment in Switzerland – capital stock – by economic activity
143	S23 Foreign direct investment in Switzerland – number of staff – by geographical/economic zone
Internet	S23a Foreign direct investment in Switzerland – number of staff – by country
Internet	S23b Foreign direct investment in Switzerland – number of staff – by economic activity
	T International survey
144	T1 Consumer prices abroad
145	T2 Unemployment abroad
146	T3 Gross domestic product of major trading partners
146	T4 Current accounts of major trading partners
151	Keyword index
155	Source index

Zeichenerklärungen Conventions used in this bulletin

0	Gerundete Null oder Wert vernachlässigbar.	Rounded zero or value negligible.
—	Echte Null.	Absolute zero.
.	Daten vertraulich, nicht vorhanden oder nicht anwendbar.	Data confidential, not available or not applicable.
..	Daten noch nicht verfügbar.	Data not yet available.
195	Fettgedruckte Zahlen zeigen neue oder revidierte Werte.	Figures in bold type show new or revised values.
—	Reihenbruch.	Break in the series.

Erläuterungen Notes

2000
2000 III
2000 07
2000 07 04

Darstellung des Datums

Jahr
Jahr, Quartal
Jahr, Monat
Jahr, Monat, Tag

Reihenbrüche

In den im Internet veröffentlichten langen Reihen sind Daten und Reihenbrüche in der höchstmöglichen Frequenz (bspw. monatlich) dargestellt. Reihenbrüche sind hier farblich markiert und beschrieben.

In den gedruckten Versionen werden ältere Daten teilweise in einer tieferen Frequenz (bspw. jährlich) abgebildet. Daher kann teilweise nur der Zeitraum des Reihenbruchs angezeigt werden. Der genaue Zeitpunkt kann in diesen Fällen den langen Reihen entnommen werden.

Rundungsdifferenzen

Die in den Tabellen aufgeführten Beträge sind gerundet. Wo solche gerundeten Werte in Berechnungen einfließen (Totale, Saldi, Veränderungsraten, Anteile), können daher Abweichungen von den exakten Werten auftreten.

Auskunft

publications@snb.ch

Redaktionsschluss

Die Tabellen werden Mitte Monat abgeschlossen. Später verfügbare Daten werden soweit möglich berücksichtigt.

Dates

Year
Year, quarter
Year, month
Year, month, day

Breaks in series

In the long series published on the website, the smallest possible time units (e.g. monthly) are used for the presentation of both data and breaks in the series, with the latter being highlighted in colour and described.

In the printed versions, larger time units (e.g. annual) are used for presenting some of the older statistics. This means that, in some cases, only the period in which the series break occurred can be indicated, and the long series on the website must be consulted in order to ascertain the precise timing of the break.

Rounding differences

The figures in the tables are rounded. Where rounded figures are used in calculations (totals, balances, rates of change, shares), deviations from the exact values can result.

Further information

publications@snb.ch

Editorial deadline

The table updates are completed at mid-month. Data that become available subsequently are included wherever possible.

Internet

Das Statistische Monatsheft im Internet

Die Tabellen des *Statistischen Monatshefts* finden Sie auch im Internet unter www.snb.ch, Statistiken/Statistische Publikationen/Statistisches Monatsheft. Die Daten werden dort monatlich fortgeschrieben.

Zudem werden im Internet auch Tabellen publiziert, auf die im gedruckten Monatsheft aus Platzgründen verzichtet werden muss. Die betreffenden Tabellen sind an der alpha-numerischen Ergänzung der Tabellennummer erkennbar (Beispiel: F2a, F2b, F2c als Erweiterung von Tabelle F2). Diese zusätzlichen Tabellen sind im Inhaltsverzeichnis mit dem Begriff *Internet* anstelle einer Seitenzahl gekennzeichnet.

The Monthly Statistical Bulletin on the internet

The tables published in the *Monthly Statistical Bulletin* are also available on the internet at www.snb.ch, *Statistics, Statistical Publications, Monthly Statistical Bulletin*, and are updated on a monthly basis.

Moreover, some tables that are not included in the printed version of the *Monthly Statistical Bulletin* due to lack of space are published on the internet. The tables in question can be identified by the letters appended to the table numbers (e.g. F2a, F2b and F2c as an extension of table F2). In the table of contents, *Internet* is added next to these supplementary tables instead of the page number.

A1 Bilanzpositionen der SNB¹ SNB balance sheet items¹

In Millionen Franken / In CHF millions

Jahresende Monatsende	Aktiven Assets						
	Gold und Forderungen aus Goldgeschäften	Devisenanlagen	Reserveposition beim IWF	Internationale Zahlungsmittel	Währungshilfe- kredite	Forderungen aus Repo-Geschäften in Schweizer Franken	Forderungen aus Repo-Geschäften in US-Dollar
End of year End of month	Gold holdings and claims from gold transactions	Foreign currency investments	Reserve position in the IMF	International payment instruments	Monetary assistance loans	Claims from CHF repo transactions	Claims from USD repo transactions
	1	2	3	4	5	6	7
2002	29 339.6	52 941.2	2 669.8	103.0	316.5	27 977.2	.
2003	27 128.0	56 311.7	2 561.9	45.8	327.2	27 097.7	.
2004	21 639.2	60 708.0	2 035.1	80.1	291.3	24 502.7	.
2005	28 050.2	46 585.5	1 079.8	78.9	270.2	26 198.6	.
2006	32 220.5	45 591.9	557.3	330.8	236.6	27 126.9	.
2007	34 775.5	50 586.3	406.0	281.7	273.1	31 025.4	4 517.4
2008	30 861.6	47 428.8	724.7	244.5	326.3	50 320.6	11 670.9
2009	38 185.6	94 680.2	1 230.8	5 555.9	348.9	36 207.9	—
2010	43 987.9	203 809.6	1 067.7	4 670.3	300.4	—	—
2011	49 379.9	257 504.2	3 134.5	4 621.2	301.4	18 468.0	370.5
2011 08	48 875.2	280 982.0	2 270.1	4 201.8	274.2	17 550.0	—
2011 09	48 980.8	305 281.5	2 880.1	4 569.9	298.1	6 999.8	—
2011 10	50 164.2	261 815.4	2 781.6	4 452.5	289.9	25 000.0	—
2011 11	53 123.1	261 949.7	2 875.3	4 569.7	298.5	33 000.0	—
2011 12	49 379.9	257 504.2	3 134.5	4 621.2	301.4	18 468.0	370.5
2012 01	53 494.0	247 484.0	3 068.5	4 541.4	296.1	25 000.0	435.7
2012 02	53 442.7	241 236.6	3 008.8	4 455.6	290.5	25 000.0	425.4
2012 03	50 140.4	245 498.5	3 099.2	4 459.7	290.6	25 059.7	—
2012 04	50 273.7	247 218.4	3 487.7	4 471.9	288.9	19 000.0	—
2012 05	50 761.0	306 147.8	3 490.4	4 639.9	298.5	2 000.0	—
2012 06	50 637.9	365 055.7	3 193.0	4 586.0	295.1	—	—
2012 07	53 105.2	409 188.6	3 131.8	4 675.9	300.6	—	—
2012 08	52 858.3	421 573.4	3 001.8	4 613.6	296.5	—	—

Jahresende Monatsende	Guthaben aus Swap-Geschäften gegen Schweizer Franken ²	Inländische Geldmarkt- forderungen	Gedekte Darlehen	Forderungen gegenüber Inlandkorres- pondenten	Wertschriften in Schweizer Franken	Darlehen an Stabilisierungs- fonds	Übrige Aktiven	Total
End of year End of month	Balances from swap trans- actions against CHF ²	Domestic money market claims	Secured loans	Claims against domestic correspondents	CHF securities	Loan to stabilisation fund	Other assets	
	8	9	10	11	12	13	14	15
2002	.	.	.	29.8	7 018.4	.	1 587.9	121 983.3
2003	.	.	.	36.8	7 657.9	.	1 630.6	122 797.7
2004	.	.	—	11.8	7 393.6	.	1 246.9	117 908.8
2005	.	.	—	5.3	5 729.1	.	990.6	108 988.2
2006	.	.	—	5.1	4 907.6	.	836.8	111 813.5
2007	.	.	—	11.0	4 130.7	.	919.8	126 926.9
2008	50 421.4	.	—	11.1	3 596.7	15 248.0	3 467.9	214 322.6
2009	2 671.6	.	—	9.8	6 542.7	20 994.1	836.3	207 263.8
2010	—	.	—	—	3 497.4	11 786.1	835.5	269 954.9
2011	—	.	—	—	3 675.1	7 644.9	979.6	346 079.3
2011 08	—	.	—	—	3 488.0	7 147.2	784.2	365 572.7
2011 09	—	.	—	—	3 629.4	7 916.5	902.9	381 459.1
2011 10	—	.	—	—	3 616.9	7 576.7	756.3	356 453.6
2011 11	—	.	—	—	3 609.1	7 584.8	748.8	367 759.1
2011 12	—	.	—	—	3 675.1	7 644.9	979.6	346 079.3
2012 01	—	.	—	—	3 564.4	7 322.9	764.8	345 971.8
2012 02	—	.	—	—	3 592.8	6 926.3	762.4	339 141.2
2012 03	—	.	—	—	3 677.2	6 829.0	818.2	339 872.5
2012 04	—	.	—	—	3 595.4	6 666.2	768.9	335 771.2
2012 05	—	.	—	—	3 622.0	6 733.7	779.1	378 472.4
2012 06	—	.	—	—	3 713.4	6 409.4	894.2	434 784.7
2012 07	—	.	—	—	3 678.9	6 102.5	1 690.2	481 873.7
2012 08	—	.	—	—	3 707.0	5 699.1	794.6	492 544.3

¹ Bewertet zu Quartalsendkursen. Ab Januar 2011 sind für Goldkurs und Wechselkurse Monatsendwerte zu Grunde gelegt. Eine vollständige Bewertung aller Bilanzpositionen erfolgt ausschliesslich am Quartalsende.

Underlying SNB balance sheet positions are valued at end-of-quarter prices, with monthly updated exchange rates and gold prices from January 2011. Current end-of-quarter figures are provisional until the figures for the following month have been published.

² Auf Basis von Zentralbank-Abkommen zur Versorgung der Märkte mit Franken-Liquidität. Sonstige Devisenswaps sind in den Devisenanlagen, Kolonne 2, enthalten. Based on central bank agreements to provide markets with Swiss franc liquidity. Other foreign currency swaps are included under foreign currency investments (column 2).

Jahresende Monatsende	Passiven Liabilities						
	Notenumlauf	Girokonten inländischer Banken	Verbindlichkeiten gegenüber dem Bund	Girokonten ausländischer Banken und Institutionen	Übrige Sichtver- bindlichkeiten	Verbindlichkeiten aus Repo- Geschäften in Schweizer Franken	Eigene Schuld- verschreibungen
End of year End of month	Banknotes in circulation	Sight deposits of domestic banks	Liabilities towards the Confederation	Sight deposits of foreign banks and institutions	Other sight liabilities	Liabilities from CHF repo transactions	SNB debt certificates
	16	17	18	19	20	21	22
2002	39 600.2	4 516.9	7 092.4	556.8	159.9	—	.
2003	40 544.0	7 186.6	2 853.1	486.0	153.4	—	.
2004	39 719.3	6 541.7	2 154.8	329.4	165.0	—	.
2005	41 366.5	5 852.7	3 126.3	483.9	189.9	—	.
2006	43 182.2	6 716.0	1 056.2	421.7	163.2	—	.
2007	44 258.6	8 672.9	1 077.0	644.1	169.1	615.0	.
2008	49 160.8	37 186.2	8 803.7	3 799.8	1 383.8	—	24 424.9
2009	49 966.2	44 992.9	6 182.7	2 640.6	3 286.0	—	27 473.1
2010	51 498.0	37 950.7	5 347.2	3 779.4	1 839.2	13 182.1	107 869.6
2011	55 728.9	180 720.7	5 647.5	1 884.5	28 447.9	—	14 719.5
2011 08	48 747.9	191 763.5	8 769.7	3 030.1	31 478.0	—	43 806.4
2011 09	49 485.7	202 117.9	8 599.9	2 815.2	25 363.3	—	34 392.5
2011 10	50 523.0	181 381.8	5 460.6	2 623.5	37 570.7	—	26 870.2
2011 11	51 848.1	184 684.5	6 162.1	1 776.4	42 060.5	—	19 962.4
2011 12	55 728.9	180 720.7	5 647.5	1 884.5	28 447.9	—	14 719.5
2012 01	53 586.7	172 223.7	4 433.7	2 539.9	42 744.4	—	10 580.8
2012 02	53 546.7	160 612.3	7 254.2	2 882.5	48 603.1	—	7 277.3
2012 03	53 791.3	157 347.4	12 543.4	2 874.2	50 496.4	—	6 183.6
2012 04	53 906.5	151 897.2	16 320.0	3 260.6	49 793.8	—	2 869.3
2012 05	54 217.8	188 361.2	19 546.2	5 760.3	43 986.6	—	1 533.0
2012 06	54 733.6	242 629.4	13 122.0	6 659.3	53 723.1	—	515.0
2012 07	55 116.1	276 109.2	9 762.2	7 822.4	60 212.1	—	—
2012 08	55 257.1	286 970.6	9 160.9	8 733.7	64 498.9	—	—

Jahresende Monatsende	Übrige Terminverbindlichkeiten	Verbindlichkeiten in Fremdwährungen	Ausgleichsposten für vom IWF zugeteilte Sonderziehungsrechte	Sonstige Passiven	Rückstellungen und Eigenkapital ³	Total
End of year End of month	Other time liabilities	Foreign currency liabilities	Counterpart of special drawing rights allocated by the IMF	Other liabilities	Provisions and equity capital ³	
	23	24	25	26	27	28
2002	—	146.6	.	190.2	69 720.4	121 983.3
2003	—	130.5	.	174.8	71 269.3	122 797.7
2004	—	0.5	.	160.9	68 837.2	117 908.8
2005	—	230.8	.	90.7	57 647.3	108 988.2
2006	—	1.8	.	81.9	60 190.6	111 813.5
2007	4 608.0	1 127.6	.	72.5	65 682.1	126 926.9
2008	29 414.5	420.1	.	1 279.8	58 449.1	214 322.6
2009	—	1 450.1	5 311.8	58.5	65 901.9	207 263.8
2010	—	1 068.7	4 736.5	92.0	42 591.3	269 954.9
2011	366.4	551.6	4 734.6	155.1	53 122.5	346 079.3
2011 08	—	3 405.3	4 283.6	15.0	30 273.2	365 572.7
2011 09	—	2 515.5	4 659.0	6 167.6	45 342.5	381 459.1
2011 10	—	188.4	4 539.2	2.2	47 293.9	356 453.6
2011 11	—	3 130.4	4 691.7	10.3	53 432.8	367 759.1
2011 12	366.4	551.6	4 734.6	155.1	53 122.5	346 079.3
2012 01	443.2	5.7	4 671.8	33.1	54 708.7	345 971.8
2012 02	443.2	2 131.9	4 582.5	14.6	51 792.9	339 141.2
2012 03	—	692.9	4 586.8	70.0	51 286.4	339 872.5
2012 04	—	847.3	4 628.3	28.2	52 220.0	335 771.2
2012 05	—	239.1	4 801.1	13.2	60 013.9	378 472.4
2012 06	—	5.3	4 745.4	148.2	58 503.4	434 784.7
2012 07	—	589.9	4 853.1	14.7	67 393.9	481 873.7
2012 08	—	756.9	4 787.4	9.8	62 369.0	492 544.3

³ Bis zur Generalversammlung jeweils inkl. Ausschüttung an Bund, Kantone und Aktionäre.
Until the Annual General Meeting, inclusive of the distributions to the Confederation, cantons and shareholders in both cases.

A2 Noten- und Münzumsatz Banknotes and coins in circulation

In Millionen Franken / In CHF millions

Jahresende Monatsende End of year End of month	Abschnitte in Franken Banknote denominations in CHF							Noten- umsatz Total Total banknotes in circulation	Münzumsatz Coins in circulation	
	5	10	20	50	100	200	500			1 000
	1	2	3	4	5	6	7	8	9	10
2002	.	592.4	1 221.9	1 770.3	8 063.9	6 167.8	236.4	21 547.5	39 600.2	2 339.7
2003	.	600.7	1 254.5	1 787.7	8 107.4	6 250.1	206.2	22 337.3	40 544.0	2 383.1
2004	.	602.2	1 244.7	1 760.4	7 842.5	5 867.4	184.9	22 217.2	39 719.3	2 419.9
2005	.	611.3	1 293.1	1 798.5	7 977.2	6 280.3	167.4	23 238.8	41 366.5	2 468.4
2006	.	626.1	1 366.7	1 881.7	8 349.8	6 706.6	154.7	24 096.8	43 182.2	2 524.3
2007	.	645.5	1 420.6	1 948.1	8 619.8	7 072.7	145.4	24 406.5	44 258.6	2 592.8
2008	.	661.7	1 470.6	2 019.4	9 072.1	7 511.9	136.8	28 288.5	49 160.8	2 664.1
2009	.	669.8	1 474.5	2 062.4	8 949.4	7 443.6	130.2	29 236.4	49 966.2	2 713.0
2010	.	683.9	1 498.1	2 155.6	9 153.9	7 474.4	124.3	30 407.9	51 498.0	2 764.3
2011	.	697.5	1 565.1	2 287.7	9 810.3	7 973.5	119.6	33 275.2	55 728.9	2 832.2
2011 08	.	678.8	1 489.8	2 115.4	8 671.3	6 940.9	121.3	28 730.3	48 747.9	2 787.9
2011 09	.	676.8	1 510.6	2 138.8	8 770.8	7 011.9	121.0	29 255.8	49 485.7	2 794.2
2011 10	.	678.0	1 498.9	2 136.1	8 843.2	7 064.5	120.3	30 182.1	50 523.0	2 800.1
2011 11	.	682.1	1 522.8	2 164.3	9 073.0	7 331.8	119.8	30 954.4	51 848.1	2 812.0
2011 12	.	697.5	1 565.1	2 287.7	9 810.3	7 973.5	119.6	33 275.2	55 728.9	2 832.2
2012 01	.	684.7	1 511.0	2 186.8	9 243.0	7 553.2	118.8	32 289.4	53 586.7	2 814.2
2012 02	.	685.8	1 519.9	2 205.6	9 264.2	7 462.0	118.6	32 290.8	53 546.7	2 826.5
2012 03	.	688.1	1 528.7	2 206.6	9 332.0	7 535.9	118.3	32 382.0	53 791.3	2 833.7
2012 04	.	685.2	1 531.4	2 201.1	9 346.5	7 574.9	118.1	32 449.3	53 906.5	2 836.3
2012 05	.	690.0	1 554.2	2 228.3	9 421.1	7 602.4	117.8	32 604.2	54 217.8	2 845.3
2012 06	.	695.1	1 554.7	2 252.4	9 456.5	7 662.2	117.5	32 995.2	54 733.6	2 851.8
2012 07	.	696.0	1 552.5	2 263.3	9 533.0	7 753.2	116.7	33 201.5	55 116.1	2 845.5
2012 08	.	699.2	1 558.3	2 257.6	9 529.2	7 727.2	116.5	33 369.1	55 257.1	2 853.4

A31 Währungsreserven der Schweiz Switzerland's reserve assets

In Millionen Franken beziehungsweise Dollar / In CHF millions or US dollars

Bestände Ende August 2012

Level at the end of August 2012

CHF	in USD	in CHF			
		Restlaufzeit Residual maturity			
		Bis 1 Monat Up to 1 month	Über 1 Monat bis 3 Monate Over 1 month and below 3 months	Über 3 Monate bis 1 Jahr Over 3 months and below 1 year	
	1	2	3	4	5

Offizielle Währungsreserven und übrige Aktiven in Fremdwährungen Official reserve assets and other foreign currency assets

	CHF	in USD	Bis 1 Monat Up to 1 month	Über 1 Monat bis 3 Monate Over 1 month and below 3 months	Über 3 Monate bis 1 Jahr Over 3 months and below 1 year
I. Offizielle Währungsreserven und übrige Aktiven in Fremdwährungen (zu approximativen Marktwerten) Official reserve assets and other foreign currency assets (approximate market value)	487 541	511 585	.	.	.
A Offizielle Währungsreserven Official reserve assets	481 271	505 006	.	.	.
1 Fremdwährungsreserven (in konvertierbaren Fremdwährungen) Foreign currency reserves (in convertible foreign currencies)	420 797	441 550	.	.	.
a Wertschriften Securities	332 234	348 620	.	.	.
davon von im Ausland niedergelassenen Emittenten mit Hauptsitz in der Schweiz of which, borrower headquartered in Switzerland but located abroad	159	167	.	.	.
b Total Guthaben bei: Total currency and deposits with:	88 563	92 931	.	.	.
i anderen nationalen Zentralbanken, EZB, BIZ und IWF Other national central banks, ECB, BIS and IMF	88 349	92 707	.	.	.
ii Banken mit Hauptsitz in der Schweiz banks headquartered in Switzerland	118	124	.	.	.
davon bei Niederlassungen im Ausland of which, located abroad	—	—	.	.	.
iii Banken mit Hauptsitz im Ausland banks headquartered outside Switzerland	95	100	.	.	.
davon bei Niederlassungen in der Schweiz of which, located in Switzerland	40	42	.	.	.
2 Reserveposition beim IWF IMF reserve position	3 002	3 150	.	.	.
3 Sonderziehungsrechte (SZR) Special drawing rights (SDRs)	4 614	4 841	.	.	.
4 Gold (inklusive Goldeinlagen und Goldswaps) ¹ Gold (including gold deposits and gold swaps) ¹	52 858	55 465	.	.	.
5 Übrige Reservepositionen Other reserve assets	0	0	.	.	.
Derivative Finanzinstrumente Financial derivatives	0	0	.	.	.
Darlehen an Nichtbanken und Nichtschweizer Loans to nonbanks and nonresidents	—	—	.	.	.
Übrige Other	—	—	.	.	.
B Übrige Aktiven in Fremdwährungen (kein Bestandteil der offiziellen Währungsreserven) Other foreign currency assets (not included in official reserve assets)	6 270	6 579	.	.	.
Wertschriften Securities	—	—	.	.	.
Guthaben Deposits	343	360	.	.	.
Darlehen Loans	5 996	6 291	.	.	.
Derivative Finanzinstrumente Financial derivatives	- 69	- 72	.	.	.
Gold Gold	—	—	.	.	.
Übrige Other	—	—	.	.	.

CHF	in USD	in CHF		
		Restlaufzeit Residual maturity		
		Bis 1 Monat Up to 1 month	Über 1 Monat bis 3 Monate Over 1 month and below 3 months	Über 3 Monate bis 1 Jahr Over 3 months and below 1 year
1	2	3	4	5

Vorbestimmte kurzfristige Nettoabflüsse von Fremdwährungsbeständen Predetermined short-term net drains on foreign currency assets

II. Vorbestimmte kurzfristige Nettoabflüsse von Fremdwährungsbeständen (Nominalwert) Predetermined short-term net drains on foreign currency assets (nominal value)	4 892	5 133	2 860	140	1 892
1 Darlehen, Wertschriften und Guthaben in fremder Wahrung (inklusive Zinsen) Foreign currency loans, securities and deposits (including interest)	—	—	—	—	—
Abflüsse (-) Outflows (-)	—	—	—	—	—
Kapitalbetrag ² Principal ²	—	—	—	—	—
Zinsbetrag Interest	—	—	—	—	—
Zuflüsse (+) Inflows (+)	—	—	—	—	—
Kapitalbetrag ² Principal ²	—	—	—	—	—
Zinsbetrag Interest	—	—	—	—	—
2 Total kurz- und langfristige Positionen in Forwards und Futures in fremder Wahrung gegenuber Schweizer Franken (inkl. Terminseite von Devisenswaps) Aggregate short and long positions in forwards and futures in foreign currencies vis-a-vis the domestic currency (including the forward leg of currency swaps)	4 892	5 133	2 860	140	1 892
a Short-Positionen Short positions	- 134	- 140	—	- 134	—
b Long-Positionen Long positions	5 026	5 273	2 860	273	1 892
3 ubrige Other	—	—	—	—	—
Abflüsse aus Repogeschaften (-) Outflows related to repos (-)	- 776	- 814	- 339	- 437	—
Zuflüsse aus Reverse Repogeschaften (+) Inflows related to reverse repos (+)	776	814	339	437	—
Handelskredit (-) Trade credit (-)	—	—	—	—	—
Handelskredit (+) Trade credit (+)	—	—	—	—	—
ubrige Verpflichtungen (-) Other accounts payable (-)	—	—	—	—	—
ubrige Guthaben (+) Other accounts receivable (+)	—	—	—	—	—

Bedingte kurzfristige Nettoabflüsse von Fremdwährungsbeständen Contingent short-term net drains on foreign currency assets

III. Bedingte kurzfristige Nettoabflüsse von Fremdwährungsbeständen (Nominalwert) Contingent short-term net drains on foreign currency assets (nominal value)	- 94	- 99	- 94	—	—
1 Eventualverpflichtungen in fremder Wahrung Contingent liabilities in foreign currency	- 94	- 99	- 94	—	—
a Gesicherte Verpflichtungen fallig innerhalb eines Jahres Collateral guarantees on debt falling due within 1 year	—	—	—	—	—
b ubrige Eventualverpflichtungen ³ Other contingent liabilities ³	- 94	- 99	- 94	—	—
2 Wertschriften in Fremdwahrung mit Optionscharakter (Puttable Bonds) Foreign currency securities issued with embedded options (puttable bonds)	—	—	—	—	—

¹ Gewicht in tausend Feinunzen: 33 439.
Weight of gold in thousand fine ounces: 33 439.

² Inklusive Zinsbetrag.
Including interest.

³ Nachschusspflicht auf Namensaktien der BIZ.
Additional funding obligation for registered shares in BIS.

	CHF	in USD		in CHF		
				Restlaufzeit Residual maturity		
				Bis 1 Monat	Über 1 Monat bis 3 Monate	Über 3 Monate bis 1 Jahr
				Up to 1 month	Over 1 month and below 3 months	Over 3 months and below 1 year
	1	2	3	4	5	

3 Nicht beanspruchte, unbedingte Kreditlimiten gewährt von: Undrawn, unconditional credit lines provided by:						
a anderen nationalen Währungsbehörden, EZB, BIZ, IWF und anderen internationalen Organisationen ⁴ Other national monetary authorities, ECB, BIS, IMF and other international organisations ⁴						
– anderen nationalen Währungsbehörden (+) Other national monetary authorities (+)						
– BIZ (+) BIS (+)						
– IWF (+) IMF (+)						
– Andere internationale Organisationen (+) Other international organizations (+)						
b Banken und anderen Finanzinstituten mit Hauptsitz in der Schweiz (+) Banks and other financial institutions headquartered in Switzerland (+)						
c Banken und anderen Finanzinstituten mit Hauptsitz im Ausland (+) Banks and other financial institutions headquartered outside Switzerland (+)						
4 Nicht beanspruchte, unbedingte Kreditlimiten gewährt an: Undrawn, unconditional credit lines provided to:						
a andere nationale Währungsbehörden, BIZ, IWF und andere internationale Organisationen ⁴ Other national monetary authorities, BIS, IMF and other international organisations ⁴						
– andere nationale Währungsbehörden (–) Other national monetary authorities (–)						
– BIZ (–) BIS (–)						
– IWF (–) IMF (–)						
– Andere internationale Organisationen (–) Other international organizations (–)						
b Banken und anderen Finanzinstituten mit Hauptsitz in der Schweiz (–) Banks and other financial institutions headquartered in Switzerland (–)						
c Banken und anderen Finanzinstituten mit Hauptsitz im Ausland (–) Banks and other financial institutions headquartered outside Switzerland (–)						
5 Total Short- und Long-Positionen von Optionen in fremder Währung gegenüber Schweizer Franken Aggregate short and long positions of options in foreign currencies vis-à-vis CHF	–	–	–	–	–	–
a Short-Positionen Short positions	–	–	–	–	–	–
i Gekaufte Puts Bought puts	–	–	–	–	–	–
ii Geschriebene Calls Written calls	–	–	–	–	–	–
b Long-Positionen Long positions	–	–	–	–	–	–
i Gekaufte Calls Bought calls	–	–	–	–	–	–
ii Geschriebene Puts Written puts	–	–	–	–	–	–
Pro Memoria: In-the-money-Optionen In-the-money options (memo items)						
1 Zu aktuellen Wechselkursen At current exchange rates						
a Short-Position Short position	–	–	–	–	–	–
b Long-Position Long position	–	–	–	–	–	–
2 + 5% (Wertabnahme von 5%) + 5% (depreciation of 5%)						
a Short-Position Short position	–	–	–	–	–	–
b Long-Position Long position	–	–	–	–	–	–

	CHF		in CHF		
	1	2	Restlaufzeit Residual maturity		
			Bis 1 Monat Up to 1 month	Über 1 Monat bis 3 Monate Over 1 month and below 3 months	Über 3 Monate bis 1 Jahr Over 3 months and below 1 year
3 – 5% (Wertzunahme von 5%) – 5% (appreciation of 5%)					
a Short-Position Short position	–	–	–	–	–
b Long-Position Long position	–	–	–	–	–
4 + 10% (Wertabnahme von 10%) + 10% (depreciation of 10%)					
a Short-Position Short position	–	–	–	–	–
b Long-Position Long position	–	–	–	–	–
5 – 10% (Wertzunahme von 10%) – 10% (appreciation of 10%)					
a Short-Position Short position	–	–	–	–	–
b Long-Position Long position	–	–	–	–	–
6 Übrige Other					
a Short-Position Short position	–	–	–	–	–
b Long-Position Long position	–	–	–	–	–

Pro Memoria / Memo items

IV. Pro Memoria Memo items					
1 a Kurzfristige, wechsellkursindexierte Verpflichtungen in Schweizer Franken Short-term debt in CHF indexed to the exchange rate	–	–	.	.	.
b Auf Fremdwährung lautende Finanzinstrumente mit anderer Rückzahlung (z. B. in Schweizer Franken) Financial instruments denominated in foreign currency and settled by other means (e.g. in CHF)	–	–	.	.	.
– Derivative Instrumente (Futures und Optionskontrakte) Derivatives (futures or options contracts)	–	–	.	.	.
– Short-Position Short position	–	–	.	.	.
– Long-Position Long position	–	–	.	.	.
– Übrige Instrumente Other instruments	–	–	.	.	.
c Verpfändete Wertschriften Pledged securities	– 338	– 354	.	.	.
– Bestandteil der Offiziellen Währungsreserven Included in official reserve assets	– 338	– 354	.	.	.
– Bestandteil der Übrigen Aktiven in Fremdwährung Included in other foreign currency assets	–	–	.	.	.
d Ausgeliehene und für Repogeschäfte eingesetzte Wertschriften: Securities lent and on repo:	– 254	– 267	.	.	.
– ausgeliehene oder für Repogeschäfte eingesetzte Wertschriften, enthalten in Teil I Lent or repoed and included in Section I	– 1036	– 1087	.	.	.
– ausgeliehene oder für Repogeschäfte eingesetzte Wertschriften nicht enthalten in Teil I Lent or repoed and not included in Section I	–	–	.	.	.
– geliehene oder erworbene Wertschriften, enthalten in Teil I Borrowed or acquired and included in Section I	–	–	.	.	.
– geliehene oder erworbenen Wertschriften, nicht enthalten in Teil I Borrowed or acquired but not included in Section I	782	820	.	.	.

⁴ Bilaterale Abkommen zum Zweck der gegenseitigen Währungshilfe in ausserordentlichen Lagen.
Bilateral agreements for the purpose of reciprocal balance of payments aid in extraordinary circumstances.

	CHF		in CHF		
	1	2	Restlaufzeit Residual maturity		
			Bis 1 Monat Up to 1 month	Über 1 Monat bis 3 Monate Over 1 month and below 3 months	Über 3 Monate bis 1 Jahr Over 3 months and below 1 year
e Derivative Finanzinstrumente (netto, marktbewertet) Financial derivative assets (net, marked to market)	- 69	- 72	.	.	.
- Forwards					
Forwards	- 68	- 71	.	.	.
- Futures					
Futures	1	1	.	.	.
- Swaps					
Swaps	-	-	.	.	.
- Optionen					
Options	- 2	- 2	.	.	.
- Übrige					
Other	-	-	.	.	.
f Derivate (Forwards, Futures oder Optionskontrakte), die Margin calls unterliegen und eine Restlaufzeit von mehr als einem Jahr aufweisen Derivatives (forwards, futures or options contracts) that are subject to margin calls and have a residual maturity greater than one year	1 433	1 503	.	.	.
- Total kurz- und langfristige Positionen in Forwards und Futures in fremder Währung gegenüber Schweizer Franken (inkl. Terminseite von Devisenswaps) Aggregate short and long positions in forwards and futures in foreign currencies vis-à-vis the domestic currency (including the forward leg of currency swaps)	1 433	1 503	.	.	.
a Short-Position (-) Short position (-)	-	-	.	.	.
b Long-Position (+) Long position (+)	1 433	1 503	.	.	.
- Total Short- und Long-Positionen auf Optionen in fremder Währung gegenüber Schweizer Franken Aggregate short and long positions of options in foreign currencies vis-à-vis the domestic currency	-	-	.	.	.
a Short-Position Short position	-	-	.	.	.
i Gekaufte Puts Bought puts	-	-	.	.	.
ii Geschriebene Calls Written calls	-	-	.	.	.
b Long-Position Long position	-	-	.	.	.
i Gekaufte Calls Bought calls	-	-	.	.	.
ii Geschriebene Puts Written puts	-	-	.	.	.
2 Zusammensetzung der Fremdwährungsreserven (nach Währungsgruppen) Currency composition of reserves (by groups of currencies)	481 271	505 006	.	.	.
- Währungen aus dem SZR-Währungskorb ⁵ Currencies in SDR basket ⁵	448 112	470 212	.	.	.
- Übrige Währungen Other currencies	33 159	34 794	.	.	.

⁵ Der SZR-Währungskorb setzt sich aus den Währungen USD, EUR, JPY und GBP zusammen.
The SDR currency basket is composed of the following currencies: USD, EUR, JPY and GBP.

A32 Devisenanlagen der SNB nach Währungen Foreign currency investments of the SNB by currency

Ohne Devisenderivate, Sonderziehungsrechte, Reserveposition beim IWF und Währungshilfekredite

Excluding foreign exchange derivatives, special drawing rights, the reserve position in the IMF and monetary assistance loans

In Millionen / In millions

Jahresende Quartalsende End of year End of quarter	USD		EUR		JPY		GBP		CAD		Übrige Other in CHF	Total in CHF
	in CHF		in CHF		in CHF		in CHF		in CHF			
	1	2	3	4	5	6	7	8	9	10		
2007	13 841	15 609	13 920	23 048	345 928	3 497	2 652	5 990	1 019	1 166	1 277	50 586
2008	12 999	13 854	15 725	23 422	388 471	4 558	2 901	4 525	1 224	1 069	1	47 429
2009	27 596	28 524	37 044	55 022	453 256	5 050	2 917	4 878	1 223	1 206	1	94 680
2010	54 285	50 632	89 608	111 956	1 804 010	20 708	4 360	6 335	9 028	8 439	5 739	203 810
2011	62 945	59 030	120 485	146 655	1 773 525	21 547	7 504	10 942	12 018	11 054	8 277	257 504
2010 II	44 946	48 622	120 577	159 921	716 327	8 741	3 382	5 483	3 800	3 889	1	226 658
2010 III	54 750	53 513	90 912	121 149	1 791 093	20 949	4 329	6 671	9 020	8 593	5 948	216 823
2010 IV	54 285	50 632	89 608	111 956	1 804 010	20 708	4 360	6 335	9 028	8 439	5 739	203 810
2011 I	56 732	51 870	92 029	119 343	1 792 260	19 779	4 441	6 516	9 090	8 561	5 849	211 918
2011 II	57 991	48 881	89 324	108 940	1 842 611	19 270	4 562	6 155	9 118	7 960	5 643	196 849
2011 III	113 946	103 019	127 501	154 876	1 771 792	20 859	7 337	10 322	10 535	9 130	7 076	305 281
2011 IV	62 945	59 030	120 485	146 655	1 773 525	21 547	7 504	10 942	12 018	11 054	8 277	257 504
2012 I	70 891	63 943	103 030	124 079	1 789 275	19 644	14 515	20 933	9 783	8 848	8 051	245 499
2012 II	83 600	79 369	182 543	219 453	2 536 520	30 273	8 031	11 959	12 432	11 577	12 424	365 056

Währungsverteilung der Devisenanlagen, exklusive Devisenderivate

Currency breakdown of foreign currency investments, excluding foreign exchange derivatives

In Prozent / In percent

Jahresende Quartalsende End of year End of quarter	USD	EUR	JPY	GBP	CAD	Übrige Other	Total	
	1	2	3	4	5	6	7	
2007		30.9	45.6	6.9	11.8	2.3	2.5	100
2008		29.2	49.4	9.6	9.5	2.3	0.0	100
2009		30.1	58.1	5.3	5.2	1.3	0.0	100
2010		24.8	54.9	10.2	3.1	4.1	2.8	100
2011		22.9	57.0	8.4	4.2	4.3	3.2	100
2010 II		21.5	70.6	3.9	2.4	1.7	0.0	100
2010 III		24.7	55.9	9.7	3.1	4.0	2.7	100
2010 IV		24.8	54.9	10.2	3.1	4.1	2.8	100
2011 I		24.5	56.3	9.3	3.1	4.0	2.8	100
2011 II		24.8	55.3	9.8	3.1	4.0	2.9	100
2011 III		33.7	50.7	6.8	3.4	3.0	2.3	100
2011 IV		22.9	57.0	8.4	4.2	4.3	3.2	100
2012 I		26.0	50.5	8.0	8.5	3.6	3.3	100
2012 II		21.7	60.1	8.3	3.3	3.2	3.4	100

Währungsverteilung der Devisenanlagen, inklusive Derivate, ohne Anlagen und Verpflichtungen aus Devisenswaps

Currency breakdown of foreign currency investments, including derivatives, excluding investments and liabilities in connection with foreign exchange swaps

In Prozent / In percent

Jahresende Quartalsende End of year End of quarter	USD	EUR	JPY	GBP	CAD	Übrige Other	Total	
	1	2	3	4	5	6	7	
2007		28.2	46.7	10.2	10.1	2.4	2.5	100
2008		28.8	49.8	9.6	9.6	2.2	—	100
2009		30.1	58.4	4.7	5.1	1.7	—	100
2010		24.8	54.8	10.0	3.4	4.2	2.8	100
2011		26.2	52.1	9.4	4.7	3.9	3.7	100
2010 II		21.7	70.3	3.9	2.4	1.7	—	100
2010 III		25.1	55.3	9.8	3.1	4.0	2.7	100
2010 IV		24.8	54.8	10.0	3.4	4.2	2.8	100
2011 I		25.1	55.2	9.6	3.1	4.2	2.8	100
2011 II		25.0	55.2	9.8	3.0	4.1	2.9	100
2011 III		25.0	54.8	9.3	4.0	3.7	3.2	100
2011 IV		26.2	52.1	9.4	4.7	3.9	3.7	100
2012 I		27.8	51.3	8.8	4.7	3.9	3.5	100
2012 II		21.9	59.7	8.5	3.2	3.2	3.5	100

A41 Bedingte Inflationsprognose der SNB SNB conditional inflation forecast

Bedingte Inflationsprognose Juni 2012 und September 2012 / Conditional inflation forecast of June 2012 and of September 2012

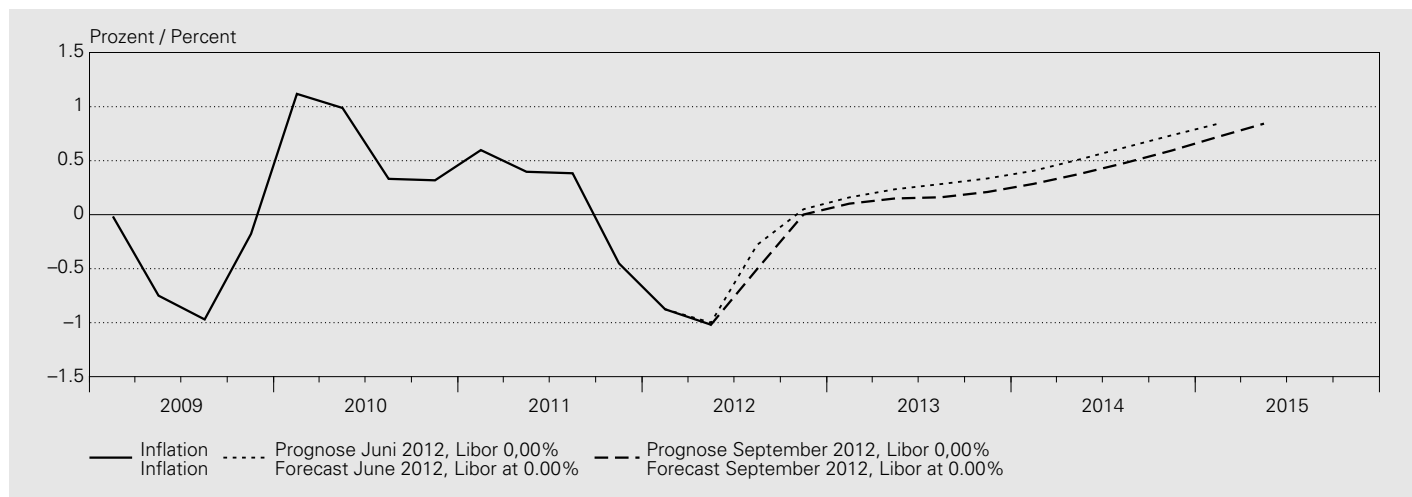

Jahr Quartal	Bedingte Inflationsprognose Juni 2012 Conditional inflation forecast of June 2012		Bedingte Inflationsprognose September 2012 Conditional inflation forecast of September 2012	
	Inflation	Prognose Juni 2012, Libor 0,00%	Inflation	Prognose September 2012, Libor 0,00%
Year Quarter	Inflation	Forecast June 2012, Libor at 0.00%	Inflation	Forecast September 2012, Libor at 0.00%
	1	2	3	4
2009	-0.5	.	-0.5	.
2010	0.7	.	0.7	.
2011	0.2	.	0.2	.
2012	.	-0.5	.	-0.6
2013	.	0.3	.	0.2
2014	.	0.6	.	0.4
2009 I	0.0	.	0.0	.
2009 II	-0.7	.	-0.7	.
2009 III	-1.0	.	-1.0	.
2009 IV	-0.2	.	-0.2	.
2010 I	1.1	.	1.1	.
2010 II	1.0	.	1.0	.
2010 III	0.3	.	0.3	.
2010 IV	0.3	.	0.3	.
2011 I	0.6	.	0.6	.
2011 II	0.4	.	0.4	.
2011 III	0.4	.	0.4	.
2011 IV	-0.5	.	-0.5	.
2012 I	-0.9	.	-0.9	.
2012 II	.	-1.0	-1.0	.
2012 III	.	-0.3	.	-0.5
2012 IV	.	0.1	.	0.0
2013 I	.	0.2	.	0.1
2013 II	.	0.2	.	0.2
2013 III	.	0.3	.	0.2
2013 IV	.	0.3	.	0.2
2014 I	.	0.4	.	0.3
2014 II	.	0.5	.	0.4
2014 III	.	0.6	.	0.5
2014 IV	.	0.7	.	0.6
2015 I	.	0.8	.	0.7
2015 II	.	.	.	0.8

A42 Zielband der SNB Target range of the SNB

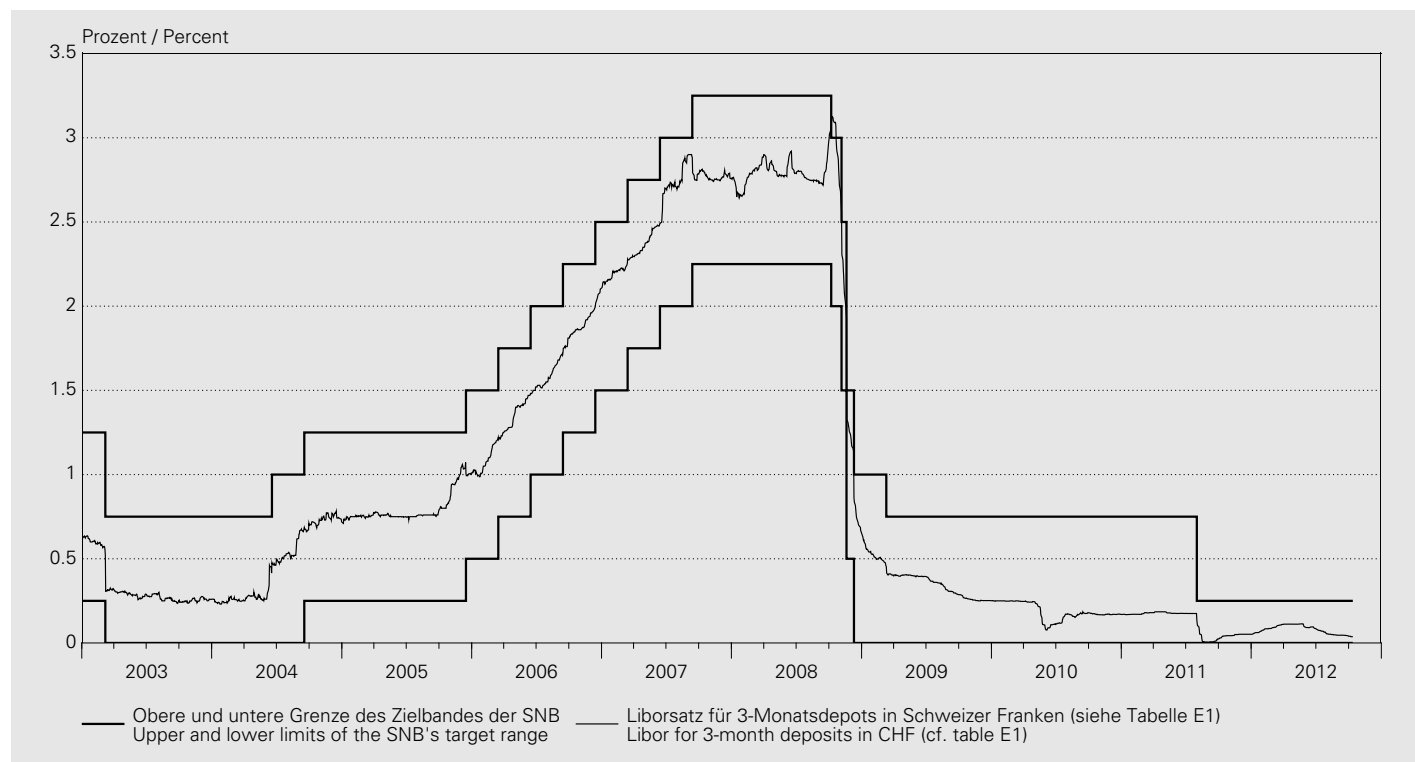

Festgelegt am Fixed on	Liborsatz für 3-Monatsdepots in Schweizer Franken Libor rate for 3-month deposits in CHF	
	Untere Grenze des Zielbandes Lower limit of the target range	Obere Grenze des Zielbandes Upper limit of the target range
	1	2

2000 01 03	1.25	2.25
2000 02 03	1.75	2.75
2000 03 23	2.50	3.50
2000 06 15	3.00	4.00
2001 03 22	2.75	3.75
2001 09 18	2.25	3.25
2001 09 24	1.75	2.75
2001 12 07	1.25	2.25
2002 05 02	0.75	1.75
2002 07 26	0.25	1.25
2003 03 06	0.00	0.75
2004 06 17	0.00	1.00
2004 09 16	0.25	1.25
2005 12 15	0.50	1.50
2006 03 16	0.75	1.75
2006 06 15	1.00	2.00
2006 09 14	1.25	2.25
2006 12 14	1.50	2.50
2007 03 15	1.75	2.75
2007 06 14	2.00	3.00
2007 09 13	2.25	3.25
2008 10 08	2.00	3.00
2008 11 06	1.50	2.50
2008 11 20	0.50	1.50
2008 12 11	0.00	1.00
2009 03 12	0.00	0.75
2011 08 03	0.00	0.25

A52 Repo-Sätze der SNB SNB repo rates

In Prozent / In percent

Jahresende ^{1,2} Monats- ende ^{1,2} Tageswerte End of year ^{1,2} End of month ^{1,2} Daily data	Liquiditätszuführende Transaktionen Liquidity-providing operations				Liquiditätsabschöpfende Transaktionen Liquidity-absorbing operations
	Sätze für Kontrakte mit Laufzeiten von Rates for contracts with a maturity of				Sätze für Kontrakte mit Laufzeiten von Rates for contracts with a maturity of
	1 Tag (overnight) 1 day (overnight)	1 Woche 1 week	2 Wochen 2 weeks	3 Wochen 3 weeks	1 Woche 1 week
	1	2	3	4	5
2002	0.500	0.500	0.500	0.510	.
2003	0.110	0.110	0.110	0.110	.
2004	0.550	0.540	.	.	.
2005	0.700	0.730	0.700	.	.
2006	.	1.900	1.890	.	.
2007	.	2.050	.	2.100	.
2008	.	0.050	.	0.050	.
2009	.	0.050	.	0.050	.
2010	0.120
2011
2011 09
2011 10
2011 11
2011 12
2012 01
2012 02
2012 03
2012 04
2012 05
2012 06
2012 07
2012 08
2012 09
2012 09 06
2012 09 07
2012 09 08
2012 09 09
2012 09 10
2012 09 11
2012 09 12
2012 09 13
2012 09 14
2012 09 15
2012 09 16
2012 09 17
2012 09 18
2012 09 19
2012 09 20
2012 09 21
2012 09 22
2012 09 23
2012 09 24
2012 09 25
2012 09 26
2012 09 27
2012 09 28
2012 09 29
2012 09 30
2012 10 01
2012 10 02
2012 10 03
2012 10 04
2012 10 05
2012 10 06
2012 10 07
2012 10 08
2012 10 09
2012 10 10
2012 10 11
2012 10 12
2012 10 13
2012 10 14
2012 10 15

¹ Zuordnung auf Basis Abschlusstag.
By date of conclusion.

² Berücksichtigt wird das letzte Geschäft im jeweiligen Monat/Jahr.
The rate quoted is that of the last operation of the month/year concerned.

A6 Mindestreserven: Erfüllung in der Unterlegungsperiode Minimum reserves: compliance in reporting period

In Millionen Franken / In CHF millions

Periode ¹	Erfordernis Requirement	Anrechenbare Aktiven Eligible assets			Übererfüllung Compliance in excess of requirement	Erfüllungsgrad in % Compliance in percent of requirement	Zinssatz ² Interest rate ²
		Giro Guthaben Sight deposits	Noten und Münzen Banknotes and coins	Total (2 + 3)			
	1	2	3	4	5	6	7
2005	7 960	4 959	5 036	9 995	2 035	126	3.90
2006	8 404	5 191	5 359	10 550	2 146	126	5.06
2007	9 009	5 076	6 006	11 082	2 074	123	5.90
2008	9 239	38 319	7 431	45 750	36 512	495	4.02
2009	8 963	40 525	6 421	46 945	37 983	524	4.03
2010	9 806	29 107	6 184	35 291	25 485	360	4.05
2011	11 755	177 117	6 181	183 298	171 543	1 559	4.01
2011 08	10 301	193 233	5 614	198 847	188 546	1 930	4.00
2011 09	10 615	197 215	5 825	203 039	192 424	1 913	4.00
2011 10	11 278	189 826	5 857	195 683	184 406	1 735	4.00
2011 11	11 745	178 685	5 828	184 513	172 768	1 571	4.02
2011 12	11 755	177 117	6 181	183 298	171 543	1 559	4.01
2012 01	11 577	169 466	5 635	175 100	163 524	1 512	4.00
2012 02	11 350	162 030	5 679	167 709	156 359	1 478	4.00
2012 03	11 136	160 183	5 909	166 092	154 956	1 492	4.00
2012 04	11 188	155 096	5 820	160 916	149 728	1 438	4.00
2012 05	11 265	195 851	5 809	201 659	190 395	1 790	4.01
2012 06	11 707	246 199	5 837	252 036	240 329	2 153	4.00
2012 07	11 988	276 605	5 827	282 432	270 444	2 356	3.98
2012 08	12 429	290 588	5 635	296 223	283 794	2 383	3.98

¹ Periode vom 20. Januar eines Jahres bis zum 19. Januar des Folgejahres resp. vom 20. eines Monats bis zum 19. des Folgemonats.
Period from the 20th January of one year to the 19th January of the following year or from the 20th of one month to the 19th of the following month.

² Zinspflicht bei Nichterfüllen des Mindestreserve-Erfordernisses.
Interest obligation in the event of non-compliance with the minimum reserve requirement.

A7 Offizielle Zinssätze Official interest rates

In Prozent / In percent

Jahresende Monatsende	Schweiz	USA	Japan	Vereinigtes Königreich	Euro- währungs- gebiet/EZB	Tagesende	Schweiz	USA	Japan	Vereinigtes Königreich	Euro- währungs- gebiet/EZB
End of year End of month	Switzer- land	United States	Japan	United Kingdom	Euro area/ ECB	End of day	Switzer- land	United States	Japan	United Kingdom	Euro area/ ECB
	Sondersatz Engpass- finanzie- rungs- fazilität ¹	Diskont- satz ²	Diskont- satz	Basiszins- satz ³	Mindest- bietungs- satz ⁴		Sondersatz Engpass- finanzie- rungs- fazilität ¹	Diskont- satz ²	Diskont- satz	Basiszins- satz ³	Mindest- bietungs- satz ⁴
	Special rate bottleneck financing facility ¹	Discount rate ²	Discount rate	Base rate ³	Minimum bid rate ⁴		Special rate bottleneck financing facility ¹	Discount rate ²	Discount rate	Base rate ³	Minimum bid rate ⁴
	1	2	3	4	5		1	2	3	4	5
2002	2.750	0.75	0.10	4.00	2.750	2012 08 31	0.500	0.75	0.30	0.50	.
2003	2.250	2.00	0.10	3.75	2.000	2012 09 01					.
2004	2.510	3.25	0.10	4.75	2.000	2012 09 02					.
2005	2.520	5.25	0.10	4.50	2.250	2012 09 03	0.510	.	0.30	0.50	.
2006	3.680	6.25	0.40	5.00	3.500	2012 09 04	0.500	0.75	0.30	0.50	.
2007	3.840	4.75	0.75	5.50	4.000	2012 09 05	0.520	0.75	0.30	0.50	0.750
2008	2.020	0.50	0.30	2.00	2.500	2012 09 06	0.520	0.75	0.30	0.50	.
2009	0.540	0.50	0.30	0.50	1.000	2012 09 07	0.520	0.75	0.30	0.50	.
2010	0.530	0.75	0.30	0.50	1.000	2012 09 08					.
2011	0.520	0.75	0.30	0.50	1.000	2012 09 09					.
2011 09	0.510	0.75	0.30	0.50	1.500	2012 09 10	0.500	0.75	0.30	0.50	.
2011 10	0.500	0.75	0.30	0.50	1.500	2012 09 11	0.500	0.75	0.30	0.50	.
2011 11	0.520	0.75	0.30	0.50	1.250	2012 09 12	0.500	0.75	0.30	0.50	0.750
2011 12	0.520	0.75	0.30	0.50	1.000	2012 09 13	0.500	0.75	0.30	0.50	.
2012 01	0.500	0.75	0.30	0.50	1.000	2012 09 14	0.500	0.75	0.30	0.50	.
2012 02	0.500	0.75	0.30	0.50	1.000	2012 09 15					.
2012 03	0.510	0.75	0.30	0.50	1.000	2012 09 16					.
2012 04	0.500	0.75	0.30	0.50	1.000	2012 09 17	0.500	0.75	0.30	0.50	.
2012 05	0.520	0.75	0.30	0.50	1.000	2012 09 18	0.500	0.75	0.30	0.50	.
2012 06	0.530	0.75	0.30	0.50	1.000	2012 09 19	0.500	0.75	0.30	0.50	0.750
2012 07	0.500	0.75	0.30	0.50	0.750	2012 09 20	0.500	0.75	0.30	0.50	.
2012 08	0.500	0.75	0.30	0.50	0.750	2012 09 21	0.500	0.75	0.30	0.50	.
2012 09	0.520	0.75	0.30	0.50	0.750	2012 09 22					.
						2012 09 23					.
						2012 09 24	0.530	0.75	0.30	0.50	.
						2012 09 25	0.520	0.75	0.30	0.50	.
						2012 09 26	0.510	0.75	0.30	0.50	0.750
						2012 09 27	0.500	0.75	0.30	0.50	.
						2012 09 28	0.520	0.75	0.30	0.50	.
						2012 09 29					.
						2012 09 30					.
						2012 10 01	0.500	0.75	0.30	0.50	.
						2012 10 02	0.500	0.75	0.30	0.50	.
						2012 10 03	0.500	0.75	0.30	0.50	0.750
						2012 10 04	0.500	0.75	0.30	0.50	.
						2012 10 05	0.530	0.75	0.30	0.50	.
						2012 10 06					.
						2012 10 07					.
						2012 10 08	0.530	.	0.30	0.50	.
						2012 10 09	0.500	0.75	0.30	0.50	.
						2012 10 10	0.500	0.75	0.30	0.50	0.750
						2012 10 11	0.500	0.75	0.30	0.50	.
						2012 10 12	0.500	0.75	0.30	0.50	.
						2012 10 13					.
						2012 10 14					.
						2012 10 15	0.500	0.75	0.30	0.50	.

¹ Bis 30. April 2004 Lombardsatz. Ab 1. Mai 2004 Repo-Overnight-Index (SNB) vom Vortag + 200 Basispunkte. Ab 1. Januar 2009 Repo-Overnight-Index (SNB) vom Vortag + 50 Basispunkte. Ab 25. August 2009 SARON (Swiss Average Rate Overnight), 12.00 Uhr Fixing + 50 Basispunkte. Der Sondersatz beträgt immer mindestens 50 Basispunkte.

Until 30 April 2004, Lombard rate. As of 1 May 2004, Repo Overnight Index (SNB) of the previous day, + 200 basis points. As of 1 January 2009, Repo Overnight Index (SNB) of the previous day, + 50 basis points. As of 25 August 2009, SARON (Swiss Average Rate Overnight) 12.00 p.m. fixing, + 50 basis points. The special rate always amounts to at least 50 basis points.

² Bis 8. Januar 2003 Adjustment Credit Rate. Ab 9. Januar 2003 Primary Credit Rate.
Until 8 January 2003, Adjustment Credit Rate. As of 9 January 2003, Primary Credit Rate.

³ Basiszinssatz der Geschäftsbanken für erstklassige Schuldner.
Base rate of commercial banks for prime borrowers.

⁴ Für Hauptrefinanzierungsgeschäfte (Zinstender).
For main refinancing operations (rate tender).

B1 Notenbankgeldmenge Monetary base

Bestand / Level

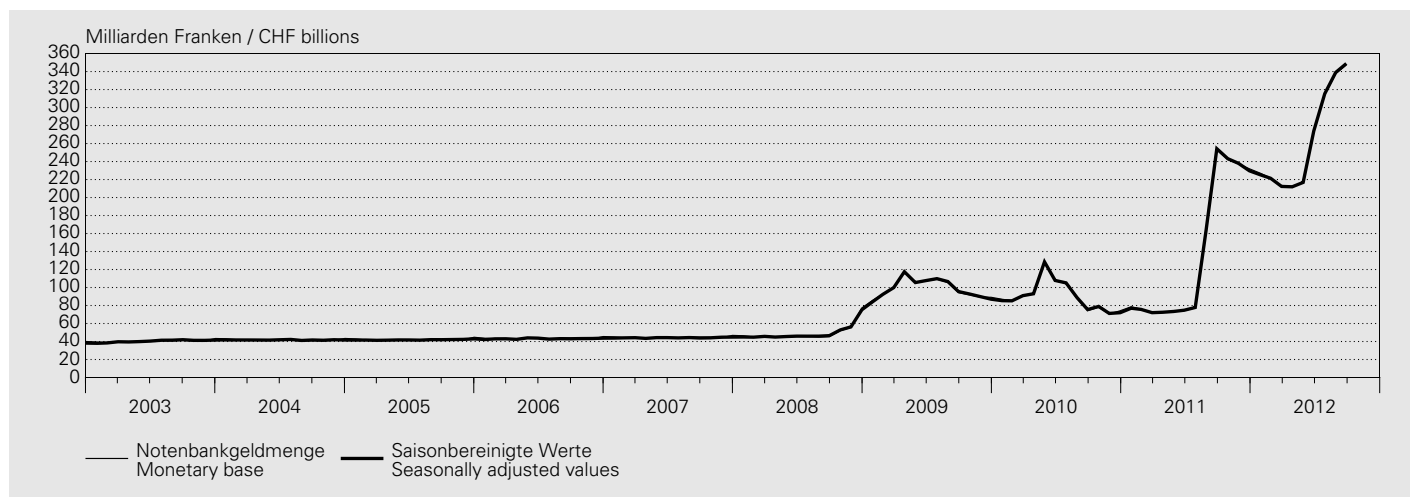

In Millionen Franken / In CHF millions

Jahr ¹ Monat ²	Entstehung Origination				Notenbankgeldmenge (1 + 2 + 3 - 4)	
	Relevante Fremdwährungs- positionen ³	Wertschriften- portefeuille	Geldmarktgeschäfte ⁴	Sonstiges ⁵	Monetary base (1 + 2 + 3 - 4)	
Year ¹ Month ²	Relevant foreign currency positions ³	Securities portfolio	Money market transactions ⁴	Other ⁵		
	1	2	3	4	5	
2002	86 459	6 396	21 582	76 053	38 384	
2003	85 814	7 420	23 204	76 026	40 412	
2004	86 849	7 580	22 119	74 840	41 708	
2005	77 276	5 946	21 014	62 365	41 871	
2006	76 349	5 259	20 786	59 270	43 124	
2007	80 327	4 467	21 749	62 345	44 198	
2008	82 597	3 773	33 197	70 005	49 562	
2009	106 656	5 506	40 050	53 124	99 087	
2010	232 063	5 018	5 922	152 795	90 208	
2011	280 704	3 491	7 998	154 465	137 728	
2011 09	348 778	3 495	9 040	108 348	252 965	
2011 10	336 382	3 611	20 429	118 274	242 148	
2011 11	318 496	3 613	27 091	111 815	237 385	
2011 12	305 794	3 615	37 357	114 812	231 954	
2012 01	299 901	3 602	28 941	105 437	227 007	
2012 02	303 118	3 601	25 000	110 040	221 679	
2012 03	298 407	3 607	25 003	114 194	212 823	
2012 04	299 224	3 633	22 359	112 811	212 405	
2012 05	318 908	3 594	12 273	118 060	216 715	
2012 06	399 160	3 647	95	129 380	273 522	
2012 07	438 330	3 688	—	127 351	314 667	
2012 08	475 364	3 710	—	141 421	337 653	
2012 09	347 429	

¹ Durchschnitt aus Monatswerten.
Average of monthly data.

² Durchschnitt aus Tageswerten.
Average of daily data.

³ Gold und Forderungen aus Goldgeschäften + Devisenanlagen + Reserveposition beim IWF + Internationale Zahlungsmittel + Währungshilfekredite (bis März 1998 abzüglich Girokonten ausländischer Banken und Institutionen).
Gold holdings and claims from gold transactions + foreign currency investments + reserve position in the IMF + international payment instruments + monetary assistance loans (until March 1998, less sight deposits of foreign banks and institutions).

⁴ Forderungen aus Repo-Geschäften in Schweizer Franken + Inländische Geldmarktforderungen + Lombardvorschüsse.
Claims from repo transactions in CHF + domestic money market claims + Lombard advances.

⁵ Saldo der verbleibenden Bilanzpositionen (ab April 1998 inklusive Girokonten ausländischer Banken und Institutionen).
Balance of the remaining balance sheet positions (as of April 1998, including sight deposits of foreign banks and institutions).

Bestand / Level

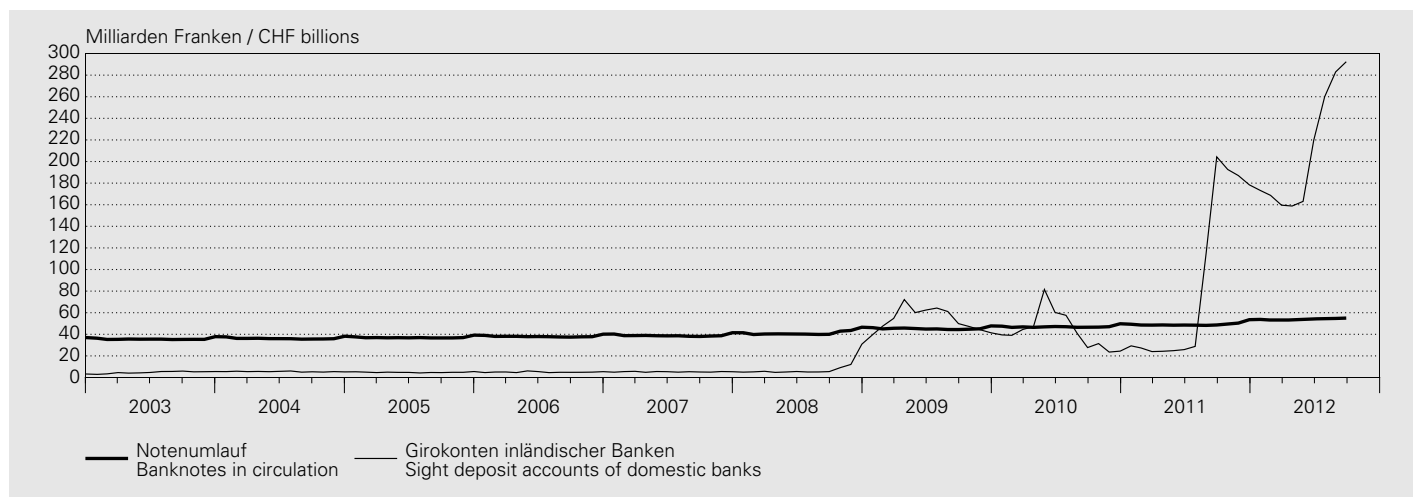

In Millionen Franken / In CHF millions

Jahr ¹ Monat ²	Verwendung Utilisation		Notenbankgeldmenge (1 + 3)		Saisonbereinigte Notenbankgeldmenge ⁴		Saison- faktor (5 / 7) Seasonal factor (5 / 7)		
	Notenumlauf Banknotes in circulation	Girokonten inländischer Banken ³ Sight deposit accounts of domestic banks ³	Monetary base (1 + 3)	Seasonally adjusted monetary base ⁴					
Year ¹ Month ²	% ⁵	% ⁵	% ⁵	% ⁵	% ⁵	% ⁵			
	1	2	3	4	5	6	7	8	9
2002	35 126	6.3	3 258	0.2	38 384	5.7	38 384	5.7	.
2003	35 663	1.5	4 750	45.8	40 412	5.3	40 417	5.3	.
2004	36 264	1.7	5 444	14.6	41 708	3.2	41 711	3.2	.
2005	37 062	2.2	4 810	- 11.7	41 871	0.4	41 878	0.4	.
2006	38 110	2.8	5 014	4.2	43 124	3.0	43 129	3.0	.
2007	38 943	2.2	5 255	4.8	44 198	2.5	44 199	2.5	.
2008	41 306	6.1	8 256	57.1	49 562	12.1	49 562	12.1	.
2009	45 346	9.8	53 741	550.9	99 087	99.9	99 092	99.9	.
2010	47 070	3.8	43 138	- 19.7	90 208	- 9.0	90 217	- 9.0	.
2011	49 240	4.6	88 488	105.1	137 728	52.7	137 735	52.7	.
2011 09	48 640	4.5	204 325	637.5	252 965	240.7	254 238	236.8	0.995
2011 10	49 522	6.2	192 626	513.3	242 148	210.3	243 157	207.8	0.996
2011 11	50 379	7.1	187 006	694.2	237 385	236.3	238 017	234.3	0.997
2011 12	53 536	7.6	178 418	630.7	231 954	212.7	229 688	218.9	1.010
2012 01	53 785	9.1	173 222	491.2	227 007	188.7	225 243	192.5	1.008
2012 02	53 010	9.1	168 669	516.8	221 679	192.0	221 380	192.6	1.001
2012 03	53 254	9.8	159 569	565.2	212 823	193.6	212 326	194.7	1.002
2012 04	53 614	10.2	158 791	553.9	212 405	191.2	211 914	192.3	1.002
2012 05	53 622	10.7	163 093	556.1	216 715	195.7	216 800	195.5	1.000
2012 06	53 986	11.2	219 536	749.9	273 522	267.7	273 920	266.4	0.999
2012 07	54 670	12.8	259 997	803.0	314 667	307.3	315 317	305.2	0.998
2012 08	54 683	13.3	282 970	145.9	337 653	106.7	339 014	106.0	0.996
2012 09	55 011	13.1	292 418	43.1	347 429	37.3	348 863	37.2	0.996

¹ Durchschnitt aus Monatswerten.
Average of monthly data.

² Durchschnitt aus Tageswerten.
Average of daily data.

³ Girokonten: Ab 1995 bereinigt um Bestände von Nicht-Banken (vgl. Textteil der Monatsberichte Januar und Februar 1995). Die Veränderungsdaten der Girokonten inländischer Banken und der Notenbankgeldmengen beziehen sich im Jahre 1995 auf Werte, die um Bestände von Nicht-Banken bereinigt worden sind. Sight deposit accounts: as of 1995, adjusted for holdings of non-banks (cf. commentaries in the Monthly Statistical Bulletins of January and February 1995). The rates of change of the sight deposit accounts of domestic banks and those of the monetary base, in 1995, refer to data that have been adjusted for holdings of non-banks.

⁴ Das Saisonbereinigungsverfahren ist im Textteil des *Statistischen Monatshefts* Nr. 2/2004 der SNB beschrieben.
The procedure for the seasonal adjustment of the monetary base is described in the commentary of the SNB's *Monthly Statistical Bulletin* 2/2004.

⁵ Veränderung gegenüber dem entsprechenden Vorjahresmonat.
Change from the corresponding month of the previous year.

B2 Geldmengen¹ M₁, M₂ und M₃ Monetary aggregates¹ M₁, M₂ and M₃

Bestand / Level

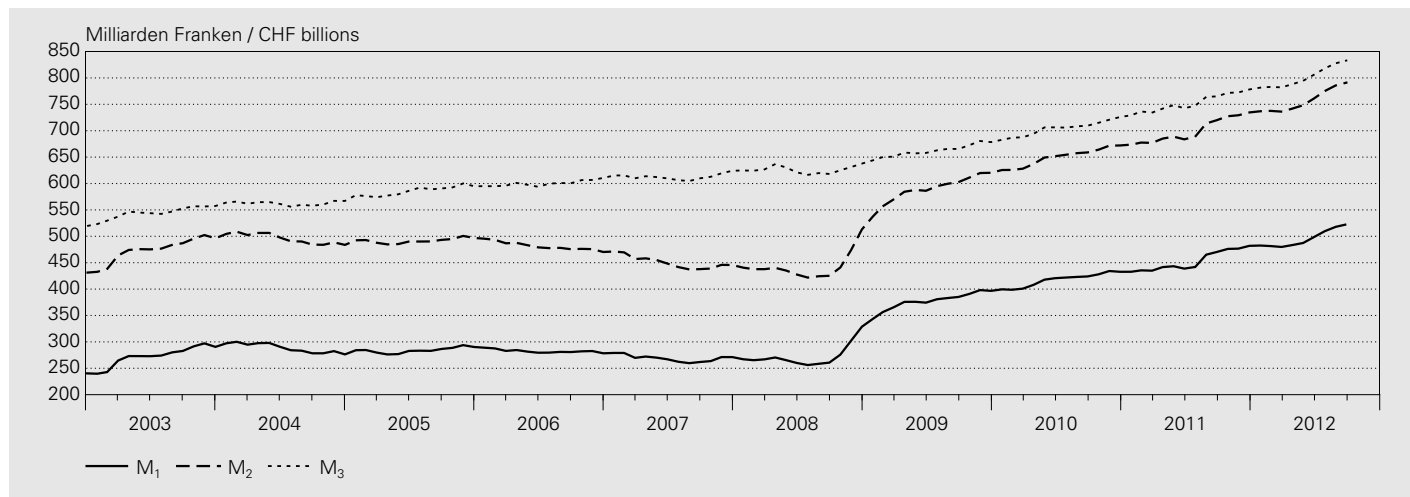

In Millionen Franken / In CHF millions

Jahr ^{2,4} Monat ^{3,4}	Inkl. Fürstentum Liechtenstein Incl. the Principality of Liechtenstein			Geldmenge M ₁ (1 + 2 + 3)	Spareinlagen ⁶	Geldmenge M ₂ (4 + 5)	Termineinlagen	Geldmenge M ₃ (6 + 7)
	Bargeldumlauf	Sichteinlagen	Einlagen auf Transaktions- konti ⁵					
Year ^{2,4} Month ^{3,4}	Currency in circulation	Sight deposits	Deposits in transaction accounts ⁵	Monetary aggregate M ₁ (1 + 2 + 3)	Savings deposits ⁶	Monetary aggregate M ₂ (4 + 5)	Time deposits	Monetary aggregate M ₃ (6 + 7)
	1	2	3	4	5	6	7	8
2002	32 790	110 665	80 952	224 407	180 440	404 847	98 142	502 989
2003	33 207	150 151	90 187	273 545	201 555	475 100	69 806	544 906
2004	33 687	161 739	93 047	288 473	207 141	495 614	66 923	562 537
2005	34 409	153 218	96 551	284 178	207 425	491 603	94 297	585 900
2006	35 235	149 325	97 889	282 449	199 101	481 550	118 723	600 273
2007	35 956	140 804	92 164	268 923	181 621	450 545	162 239	612 783
2008	37 503	144 557	91 019	273 078	170 070	443 148	182 862	626 010
2009	41 703	225 582	109 914	377 199	212 098	589 297	72 721	662 017
2010	43 769	257 332	116 366	417 467	232 218	649 685	54 456	704 141
2011	47 090	281 224	124 940	453 253	246 728	699 981	52 677	752 658
2011 09	47 217	296 655	126 448	470 320	249 666	719 986	45 075	765 061
2011 10	48 637	299 505	127 970	476 112	251 371	727 483	44 246	771 729
2011 11	49 495	295 429	131 725	476 649	252 657	729 306	43 201	772 507
2011 12	53 998	297 986	129 956	481 940	252 700	734 640	43 582	778 222
2012 01	53 655	297 832	131 006	482 493	254 399	736 892	44 747	781 639
2012 02	54 766	294 250	132 481	481 497	256 089	737 586	45 425	783 011
2012 03	51 648	295 648	132 528	479 824	256 364	736 188	45 925	782 113
2012 04	52 519	296 449	134 385	483 353	258 448	741 801	46 318	788 119
2012 05	53 812	298 088	135 455	487 355	260 928	748 283	46 318	794 601
2012 06	54 868	306 643	136 830	498 341	262 495	760 836	45 058	805 894
2012 07	56 375	315 726	137 548	509 649	265 479	775 128	42 949	818 077
2012 08	58 090	320 013	139 815	517 918	267 865	785 783	41 938	827 721
2012 09	56 729	324 680	141 108	522 517	268 541	791 058	41 864	832 922

Veränderung gegenüber dem entsprechenden Vorjahresmonat / Change from the corresponding month of the previous year

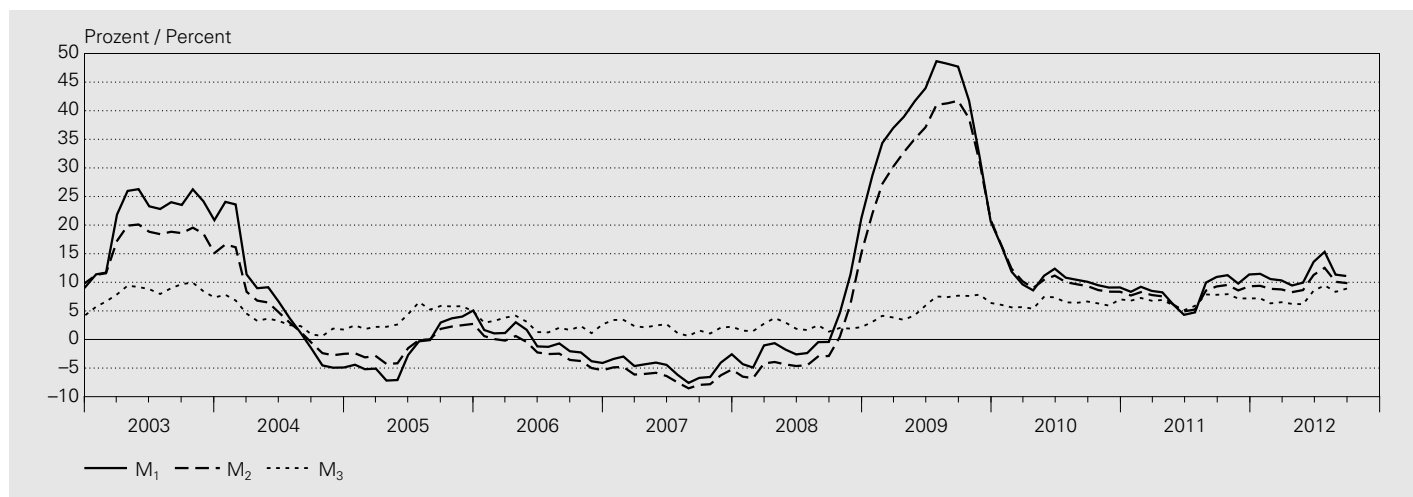

In Prozent / In percent

Jahr ⁴ Monat ⁴	Inkl. Fürstentum Liechtenstein Incl. the Principality of Liechtenstein							
	Bargeldumlauf	Sichteinlagen	Einlagen auf Transaktions- konti ⁵	Geldmenge M ₁	Spareinlagen ⁶	Geldmenge M ₂	Termineinlagen	Geldmenge M ₃
Year ⁴ Month ⁴	Currency in circulation	Sight deposits	Deposits in transaction accounts ⁵	Monetary aggregate M ₁	Savings deposits ⁶	Monetary aggregate M ₂	Time deposits	Monetary aggregate M ₃
	1	2	3	4	5	6	7	8
2002	5.4	10.3	7.8	8.7	7.5	8.1	-10.8	3.8
2003	1.3	35.7	11.4	21.9	11.7	17.4	-28.9	8.3
2004	1.4	7.7	3.2	5.5	2.8	4.3	-4.1	3.2
2005	2.1	-5.3	3.8	-1.5	0.1	-0.8	40.9	4.2
2006	2.4	-2.5	1.4	-0.6	-4.0	-2.0	25.9	2.5
2007	2.0	-5.7	-5.8	-4.8	-8.8	-6.4	36.7	2.1
2008	4.3	2.7	-1.2	1.5	-6.4	-1.6	12.7	2.2
2009	11.2	56.1	20.8	38.1	24.7	33.0	-60.2	5.8
2010	5.0	14.1	5.9	10.7	9.5	10.2	-25.1	6.4
2011	7.6	9.3	7.4	8.6	6.2	7.7	-3.3	6.9
2011 09	8.7	12.9	7.4	10.9	6.3	9.3	-11.1	7.8
2011 10	11.0	13.0	7.5	11.2	6.5	9.5	-13.2	7.9
2011 11	11.1	10.4	8.0	9.8	6.4	8.6	-12.1	7.2
2011 12	14.8	11.7	9.2	11.4	5.6	9.3	-19.2	7.2
2012 01	17.6	11.3	9.5	11.5	5.6	9.4	-19.4	7.2
2012 02	20.6	10.0	8.1	10.6	5.8	8.9	-22.9	6.3
2012 03	14.5	10.0	9.4	10.3	5.9	8.8	-19.9	6.5
2012 04	15.8	8.7	8.8	9.4	6.2	8.3	-18.5	6.2
2012 05	18.6	8.6	9.7	9.9	6.3	8.6	-22.4	6.2
2012 06	21.2	13.5	10.9	13.6	7.2	11.3	-23.5	8.5
2012 07	24.8	15.9	10.5	15.3	7.5	12.5	-26.6	9.5
2012 08	20.1	9.7	11.8	11.3	7.7	10.1	-16.6	8.3
2012 09	20.1	9.4	11.6	11.1	7.6	9.9	-7.1	8.9

¹ Definition 1995. Details zur Geldmengendefinition finden sich im Internet unter www.snb.ch, Geldpolitik, Monetäre Statistik, Geldmengen.
1995 definition. More information on the definition of monetary aggregates is available at www.snb.ch, Monetary policy, Monetary statistics, Monetary aggregates.

² Durchschnitt aus Monatsendwerten.
Average of end-of-month data.

³ Monatsendwerte.
End-of-month data.

⁴ 2012: provisorische Werte.
2012: provisional data.

⁵ Einlagen auf den Spar- und Depositenkonti, die vor allem Zahlungszwecken dienen.
Deposits in savings and deposit accounts serving mainly payment purposes.

⁶ Einlagen auf Spar- und Depositenkonti abzüglich die unter diesen Positionen enthaltenen Einlagen zu Zahlungszwecken abzüglich Vorsorgegelder.
Deposits in savings and deposit accounts less deposits serving mainly payment purposes included in these positions less funds in mandatory occupational pension schemes and voluntary individual savings.

B3 Kassenliquidität – Liquidität I¹ / Cash liquidity – liquidity I¹

In Millionen Franken / In CHF millions

Unterlegungsperiode ² Reporting period ²	Greifbare Mittel ³ Available funds ³	Geforderte Mittel ⁴ Required funds ⁴	Liquiditätsgrad I in % (1 / 2) Liquidity ratio I in % (1 / 2)	1	2	3
Kantonalbanken / Cantonal banks						
2002	2330	1684				138
2003	2443	1668				146
2004	2200	1757				125
2005	.	.				.
2006	.	.				.
2007	.	.				.
2008	.	.				.
2009	.	.				.
2010	.	.				.
2011	.	.				.
2011 07	.	.				.
2011 08	.	.				.
2011 09	.	.				.
2011 10	.	.				.
2011 11	.	.				.
2011 12	.	.				.
2012 01	.	.				.
2012 02	.	.				.
2012 03	.	.				.
2012 04	.	.				.
2012 05	.	.				.
2012 06	.	.				.
2012 07	.	.				.
Grossbanken / Big banks						
2002	3724	3656				102
2003	4178	3917				107
2004	4420	4306				103
2005	.	.				.
2006	.	.				.
2007	.	.				.
2008	.	.				.
2009	.	.				.
2010	.	.				.
2011	.	.				.
2011 07	.	.				.
2011 08	.	.				.
2011 09	.	.				.
2011 10	.	.				.
2011 11	.	.				.
2011 12	.	.				.
2012 01	.	.				.
2012 02	.	.				.
2012 03	.	.				.
2012 04	.	.				.
2012 05	.	.				.
2012 06	.	.				.
2012 07	.	.				.
Regionalbanken und Sparkassen Regional banks and savings banks						
2002	1295	422				307
2003	1332	475				281
2004	1212	472				257
2005	.	.				.
2006	.	.				.
2007	.	.				.
2008	.	.				.
2009	.	.				.
2010	.	.				.
2011	.	.				.
2011 07	.	.				.
2011 08	.	.				.
2011 09	.	.				.
2011 10	.	.				.
2011 11	.	.				.
2011 12	.	.				.
2012 01	.	.				.
2012 02	.	.				.
2012 03	.	.				.
2012 04	.	.				.
2012 05	.	.				.
2012 06	.	.				.
2012 07	.	.				.
Raiffeisenbanken⁵ / Raiffeisen banks⁵						
2002	806	434				186
2003	1216	606				201
2004	1346	673				200
2005	.	.				.
2006	.	.				.
2007	.	.				.
2008	.	.				.
2009	.	.				.
2010	.	.				.
2011	.	.				.
2011 07	.	.				.
2011 08	.	.				.
2011 09	.	.				.
2011 10	.	.				.
2011 11	.	.				.
2011 12	.	.				.
2012 01	.	.				.
2012 02	.	.				.
2012 03	.	.				.
2012 04	.	.				.
2012 05	.	.				.
2012 06	.	.				.
2012 07	.	.				.
Übrige Banken / Other banks						
2002	1791	1038				173
2003	2628	1132				232
2004	1905	1082				176
2005	.	.				.
2006	.	.				.
2007	.	.				.
2008	.	.				.
2009	.	.				.
2010	.	.				.
2011	.	.				.
2011 07	.	.				.
2011 08	.	.				.
2011 09	.	.				.
2011 10	.	.				.
2011 11	.	.				.
2011 12	.	.				.
2012 01	.	.				.
2012 02	.	.				.
2012 03	.	.				.
2012 04	.	.				.
2012 05	.	.				.
2012 06	.	.				.
2012 07	.	.				.
Übrige Banken: davon ausländisch beherrschte Banken⁶ Other banks: foreign-controlled banks only⁶						
2002	687	377				182
2003	1027	451				228
2004	794	414				192
2005	.	.				.
2006	.	.				.
2007	.	.				.
2008	.	.				.
2009	.	.				.
2010	.	.				.
2011	.	.				.
2011 07	.	.				.
2011 08	.	.				.
2011 09	.	.				.
2011 10	.	.				.
2011 11	.	.				.
2011 12	.	.				.
2012 01	.	.				.
2012 02	.	.				.
2012 03	.	.				.
2012 04	.	.				.
2012 05	.	.				.
2012 06	.	.				.
2012 07	.	.				.

Unterlegungsperiode ² Reporting period ²	Greifbare Mittel ³ Available funds ³	Geforderte Mittel ⁴ Required funds ⁴	Liquiditätsgrad I in % (1 / 2) Liquidity ratio I in % (1 / 2)	Unterlegungsperiode ² Reporting period ²	Greifbare Mittel ³ Available funds ³	Geforderte Mittel ⁴ Required funds ⁴	Liquiditätsgrad I in % (1 / 2) Liquidity ratio I in % (1 / 2)
	1	2	3		1	2	3
Filialen ausländischer Banken / Branches of foreign banks				Privatbankiers / Private bankers			
2002	196	147	133	2002	193	135	143
2003	285	129	221	2003	446	169	264
2004	237	128	185	2004	229	152	151
2005	.	.	.	2005	.	.	.
2006	.	.	.	2006	.	.	.
2007	.	.	.	2007	.	.	.
2008	.	.	.	2008	.	.	.
2009	.	.	.	2009	.	.	.
2010	.	.	.	2010	.	.	.
2011	.	.	.	2011	.	.	.
2011 07	.	.	.	2011 07	.	.	.
2011 08	.	.	.	2011 08	.	.	.
2011 09	.	.	.	2011 09	.	.	.
2011 10	.	.	.	2011 10	.	.	.
2011 11	.	.	.	2011 11	.	.	.
2011 12	.	.	.	2011 12	.	.	.
2012 01	.	.	.	2012 01	.	.	.
2012 02	.	.	.	2012 02	.	.	.
2012 03	.	.	.	2012 03	.	.	.
2012 04	.	.	.	2012 04	.	.	.
2012 05	.	.	.	2012 05	.	.	.
2012 06	.	.	.	2012 06	.	.	.
2012 07	.	.	.	2012 07	.	.	.
Total⁷				Total⁷			
2002				2002	10 335	7 516	138
2003				2003	12 528	8 096	155
2004				2004	11 548	8 570	135
2005				2005	.	.	.
2006				2006	.	.	.
2007				2007	.	.	.
2008				2008	.	.	.
2009				2009	.	.	.
2010				2010	.	.	.
2011				2011	.	.	.
2011 07				2011 07	.	.	.
2011 08				2011 08	.	.	.
2011 09				2011 09	.	.	.
2011 10				2011 10	.	.	.
2011 11				2011 11	.	.	.
2011 12				2011 12	.	.	.
2012 01				2012 01	.	.	.
2012 02				2012 02	.	.	.
2012 03				2012 03	.	.	.
2012 04				2012 04	.	.	.
2012 05				2012 05	.	.	.
2012 06				2012 06	.	.	.
2012 07				2012 07	.	.	.

- ¹ Bis Dezember 2004 gemäss Art. 19 BankV vom 25. November 1987. Ab Januar 2005 wird die bisherige Kassenliquidität – Liquidität I abgelöst durch die neuen Mindestreserven gemäss Art. 12–17 NBV vom 18. März 2004 (siehe neue Tabelle B3₁ Mindestreserven).
Until December 2004, pursuant to art. 19 of the Banking Ordinance of 25 November 1987. As of January 2005, the new minimum reserves pursuant to arts.12–17 of the National Bank Ordinance of 18 March 2004 (cf. new table B3₁ "Minimum reserves") replaced the former "Cash liquidity – liquidity I".
- ² Unterlegungsperiode: je vom 20. Tag eines Monats bis zum 19. Tag des Folgemonats (Jahr: 20. Dezember bis 19. Januar des folgenden Jahres).
Reporting period: from the 20th of a month to the 19th of the following month (year: from 20 December to 19 January of the following year).
- ³ Durchschnitt aus Tageswerten der Unterlegungsperiode.
Average of the daily data of the reporting period.
- ⁴ 2,5% des Durchschnitts aus den drei der Unterlegungsperiode vorausgehenden Monatsendwerten der kurzfristigen Verbindlichkeiten.
2.5% of the average of short-term liabilities at the end of each of the three months preceding the reporting period.
- ⁵ Die Angaben des Schweizer Verbandes der Raiffeisenbanken sind mit denen der Zentralbank konsolidiert.
The data of the Swiss Union of Raiffeisen Banks have been consolidated with those of the central bank.
- ⁶ Teil der Gruppe *Übrige Banken*.
Component of the *Other banks* category.
- ⁷ 339 Institute. Banken im Fürstentum Liechtenstein nicht enthalten.
339 institutes. Banks in the Principality of Liechtenstein are not included.

B31 Mindestreserven¹ Minimum reserves¹

In Millionen Franken / In CHF millions

Unterlegungsperiode ² Reporting period ²	Geforderte Aktiven ³ Required assets ³	Anrechenbare Aktiven ⁴ Eligible assets ⁴	Erfüllungsgrad in % (2 / 1) Compliance in % (2 / 1)	Noten und Münzen Banknotes and coins	Giroguthaben bei der Nationalbank Sight deposits with the National Bank	Erfüllungsgrad Giroguthaben in % (5 / 1) Compliance of sight deposits in % (5 / 1)
	1	2	3	4	5	6
Kantonalbanken / Cantonal banks						
2011 08	2 505	15 741	628	1 481	14 261	569
2011 09	2 535	17 068	673	1 504	15 564	614
2011 10	2 581	20 506	794	1 545	18 961	735
2011 11	2 647	18 208	688	1 588	16 620	628
2011 12	2 689	18 413	685	1 684	16 729	622
2012 01	2 695	21 426	795	1 567	19 859	737
2012 02	2 702	22 070	817	1 563	20 507	759
2012 03	2 708	21 546	796	1 621	19 924	736
2012 04	2 719	21 997	809	1 587	20 410	751
2012 05	2 739	28 059	1 024	1 575	26 484	967
2012 06	2 781	38 496	1 384	1 575	36 921	1 327
2012 07	2 836	45 624	1 609	1 584	44 040	1 553
2012 08	2 908	46 795	1 609	1 575	45 221	1 555
Grossbanken / Big banks						
2011 08	3 877	66 248	1 709	1 969	64 278	1 658
2011 09	3 968	67 919	1 712	2 151	65 768	1 658
2011 10	4 060	56 084	1 381	2 179	53 905	1 328
2011 11	4 122	51 447	1 248	2 084	49 362	1 197
2011 12	4 088	56 092	1 372	2 238	53 855	1 317
2012 01	4 056	58 087	1 432	1 881	56 206	1 386
2012 02	4 050	44 164	1 090	1 965	42 199	1 042
2012 03	4 018	36 083	898	2 077	34 006	846
2012 04	4 090	33 457	818	2 067	31 390	767
2012 05	3 993	49 931	1 250	2 075	47 856	1 198
2012 06	4 146	61 159	1 475	2 077	59 082	1 425
2012 07	4 244	66 921	1 577	1 992	64 929	1 530
2012 08	4 374	69 286	1 584	1 884	67 402	1 541
Total⁵						
2011 08	10 301	198 847	1 930	5 614	193 233	1 876
2011 09	10 615	203 039	1 913	5 825	197 215	1 858
2011 10	11 278	195 683	1 735	5 857	189 826	1 683
2011 11	11 745	184 513	1 571	5 828	178 685	1 521
2011 12	11 755	183 298	1 559	6 181	177 117	1 507
2012 01	11 577	175 100	1 512	5 635	169 466	1 464
2012 02	11 350	167 709	1 478	5 679	162 030	1 428
2012 03	11 136	166 092	1 492	5 909	160 183	1 438
2012 04	11 188	160 916	1 438	5 820	155 096	1 386
2012 05	11 265	201 659	1 790	5 809	195 851	1 739
2012 06	11 707	252 036	2 153	5 837	246 199	2 103
2012 07	11 988	282 432	2 356	5 827	276 605	2 307
2012 08	12 429	296 223	2 383	5 635	290 588	2 338

¹ Gemäss Art. 12–17 NBV vom 18. März 2004. Bis Ende Dezember 2004 siehe Tabelle B3 Kassenliquidität – Liquidität I.
Pursuant to Arts. 12–17 of the National Bank Ordinance of 18 March 2004. Until the end of December 2004, cf. table B3 "Cash liquidity – liquidity I".

² Unterlegungsperiode: je vom 20. Tag des Monats bis zum 19. Tag des Folgemonats (z.B. Berichtsmoat 01: 20. Januar bis 19. Februar).
From the 20th of one reporting month to the 19th of the following month (e.g. reporting month 1: 20 January to 19 February).

³ 2,5% des Durchschnitts aus den drei der Unterlegungsperiode vorausgehenden Monatsendwerten der massgeblichen Verbindlichkeiten.
2.5% of the average of the relevant liabilities at the end of the three months preceding the reporting period.

⁴ Durchschnitt aus Tageswerten der Unterlegungsperiode.
Average of the daily data of the reporting period.

⁵ 280 Institute.
280 institutes.

B4 Liquiditätsausweis (bis Ende 2004: Gesamtliquidität – Liquidität II) ¹ Liquidity Statement (until the end of 2004: Total liquidity – liquidity II) ¹

In Millionen Franken / In CHF millions

Quartalsende	Liquide Aktiven ²		Geforderte Mittel ⁴	Überschussliquidität (1 – 3)	Liquiditätsgrad in % (1 / 3)
End of quarter	Liquid funds ²	davon / of which	Required funds ⁴	Surplus liquidity (1 – 3)	Liquidity ratio in % (1 / 3)
		Zusatzliquidität ³			
		Additional liquidity ³			
	1	2	3	4	5
Total ⁵					
2007 IV	461 305	1 999	269 866	191 439	171
2008 IV	510 999	2 983	252 291	258 707	203
2009 IV	463 120	2 980	199 407	263 713	232
2010 IV	433 995	2 995	232 757	201 238	186
2011 IV	559 193	2 989	257 928	301 265	217
2011 II	406 403	2 994	233 440	172 962	174
2011 III	537 585	2 989	258 977	278 608	208
2011 IV	559 193	2 989	257 928	301 265	217
2012 I	534 597	2 986	253 747	280 850	211
2012 II	603 591	2 992	265 162	338 430	228
Kantonalbanken / Cantonal banks					
2007 IV	31 461	561	16 045	15 416	196
2008 IV	52 446	840	19 927	32 519	263
2009 IV	53 964	866	21 940	32 024	246
2010 IV	50 556	857	26 397	24 159	192
2011 IV	52 455	862	27 798	24 657	189
2011 II	50 774	857	27 209	23 564	187
2011 III	55 956	862	28 869	27 087	194
2011 IV	52 455	862	27 798	24 657	189
2012 I	53 744	862	27 769	25 975	194
2012 II	68 529	862	31 515	37 014	217
Grossbanken / Big banks					
2007 IV	321 132	639	190 725	130 407	168
2008 IV	315 570	910	173 644	141 926	182
2009 IV	225 349	820	109 538	115 810	206
2010 IV	215 251	793	137 317	77 934	157
2011 IV	292 115	772	150 069	142 046	195
2011 II	195 298	793	138 828	56 470	141
2011 III	257 014	772	144 851	112 163	177
2011 IV	292 115	772	150 069	142 046	195
2012 I	271 161	772	145 346	125 815	187
2012 II	294 220	784	145 382	148 838	202
Regionalbanken und Sparkassen ⁶ / Regional banks and savings banks ⁶					
2007 IV	5 967	189	4 046	1 921	147
2008 IV	7 650	290	4 180	3 469	183
2009 IV	7 601	271	4 330	3 271	176
2010 IV	7 193	263	4 465	2 728	161
2011 IV	8 623	269	5 011	3 612	172
2011 II	7 405	263	4 655	2 751	159
2011 III	8 077	267	4 845	3 232	167
2011 IV	8 623	269	5 011	3 612	172
2012 I	8 545	269	4 925	3 620	173
2012 II	8 619	269	5 009	3 610	172
Raiffeisenbanken ⁷ / Raiffeisen banks ⁷					
2007 IV	8 318	347	5 833	2 485	143
2008 IV	6 801	536	5 843	958	116
2009 IV	7 173	553	6 123	1 050	117
2010 IV	9 248	562	6 966	2 281	133
2011 IV	9 914	574	6 757	3 157	147
2011 II	9 189	562	6 546	2 643	140
2011 III	10 770	574	6 893	3 878	156
2011 IV	9 914	574	6 757	3 157	147
2012 I	9 783	574	6 904	2 880	142
2012 II	11 355	580	7 344	4 011	155

¹ Gemäss Art. 15 bis 20 BankV.

Pursuant to arts. 15–20 of the Banking Ordinance.

² Abzüglich der verpfändeten, liquiden Aktiven, soweit sie für bestehende Verpflichtungen haften, einschliesslich Deckungsmarge.
Minus the pledged, liquid funds insofar as they cover existing liabilities, including the margin.

³ Ab 2006 zusätzliche, gesetzlich erforderliche Mittel zur Einlagensicherung gemäss Art. 19 BankV.
As of 2006, additional legally required funds for deposit guarantees pursuant to art. 19 Banking Ordinance.

⁴ 33% der kurzfristigen Verbindlichkeiten sowie ab 2006 auch Zusatzliquidität gemäss Art. 19 BankV.
33% of short-term liabilities plus, as of 2006, additional liquidity pursuant to art. 19 Banking Ordinance.

⁵ 288 Institute. Banken im Fürstentum Liechtenstein nicht enthalten.
288 institutes. Banks in the Principality of Liechtenstein are not included.

⁶ Inklusive Clientis AG (konsolidiert mit allen Clientis-Mitgliedbanken).
Including Clientis AG (consolidated with the data of all the Clientis member banks).

⁷ Die Angaben der Raiffeisen Schweiz Genossenschaft sind mit denen der gruppeneigenen Zentralbank konsolidiert.
The data of the Raiffeisen Switzerland Cooperative have been consolidated with those of the group's own central bank.

B4 Liquiditätsausweis (bis Ende 2004: Gesamtliquidität – Liquidität II)¹ Liquidity Statement (until the end of 2004: Total liquidity – liquidity II)¹

In Millionen Franken / In CHF millions

Quartalsende	Liquide Aktiven ²		Geforderte Mittel ⁴	Überschussliquidität (1 – 3)	Liquiditätsgrad in % (1 / 3)
End of quarter	Liquid funds ²		Required funds ⁴	Surplus liquidity (1 – 3)	Liquidity ratio in % (1 / 3)
		davon / of which			
		Zusatzliquidität ³			
		Additional liquidity ³			
	1	2	3	4	5

Übrige Banken / Other banks

2007 IV	78 658	246	48 214	30 443	163
2008 IV	108 819	379	44 152	64 667	246
2009 IV	145 690	433	52 712	92 978	276
2010 IV	123 237	478	50 501	72 736	244
2011 IV	127 731	465	49 663	78 069	257
2011 II	112 186	478	48 075	64 112	233
2011 III	123 444	467	49 810	73 634	248
2011 V	127 731	465	49 663	78 069	257
2012 I	129 391	471	51 958	77 433	249
2012 II	138 675	458	53 668	85 008	258

Übrige Banken: davon ausländisch beherrschte Banken⁸ / Other banks: foreign-controlled banks only⁸

2007 IV	52 258	73	33 347	18 911	157
2008 IV	69 223	121	31 109	38 113	223
2009 IV	90 467	156	35 855	54 611	252
2010 IV	77 855	195	34 871	42 985	223
2011 IV	76 690	181	31 755	44 935	242
2011 II	69 325	195	31 389	37 935	221
2011 III	74 928	184	33 635	41 293	223
2011 V	76 690	181	31 755	44 935	242
2012 I	76 145	180	34 114	42 031	223
2012 II	84 994	180	36 462	48 532	233

Filialen ausländischer Banken / Branches of foreign banks

2007 IV	9 299	2	3 054	6 245	304
2008 IV	3 672	2	1 258	2 414	292
2009 IV	6 023	3	1 235	4 788	488
2010 IV	8 479	6	2 339	6 140	362
2011 IV	41 550	8	13 000	28 550	320
2011 II	10 040	6	2 849	7 190	352
2011 III	56 213	8	17 972	38 241	313
2011 V	41 550	8	13 000	28 550	320
2012 I	37 089	5	11 281	25 808	329
2012 II	55 425	5	15 705	39 720	353

Privatbankiers / Private bankers

2007 IV	6 470	15	1 948	4 522	332
2008 IV	16 042	25	3 287	12 755	488
2009 IV	17 321	33	3 529	13 792	491
2010 IV	20 030	36	4 771	15 259	420
2011 IV	26 804	39	5 629	21 176	476
2011 II	21 511	36	5 279	16 232	408
2011 III	26 112	39	5 738	20 374	455
2011 V	26 804	39	5 629	21 176	476
2012 I	24 885	33	5 566	19 319	447
2012 II	26 769	33	6 540	20 229	409

¹ Gemäss Art. 15 bis 20 BankV.
Pursuant to arts. 15–20 of the Banking Ordinance.

² Abzüglich der verpfändeten, liquiden Aktiven, soweit sie für bestehende Verpflichtungen haften, einschliesslich Deckungsmarge.
Minus the pledged, liquid funds insofar as they cover existing liabilities, including the margin.

³ Ab 2006 zusätzliche, gesetzlich erforderliche Mittel zur Einlagensicherung gemäss Art. 19 BankV.
As of 2006, additional legally required funds for deposit guarantees pursuant to art. 19 Banking Ordinance.

⁴ 33% der kurzfristigen Verbindlichkeiten sowie ab 2006 auch Zusatzliquidität gemäss Art. 19 BankV.
33% of short-term liabilities plus, as of 2006, additional liquidity pursuant to art. 19 Banking Ordinance.

⁸ Teil der Gruppe *Übrige Banken*.
Component of the *Other banks* category.

C1 Zahlungsverkehr Swiss Interbank Clearing (SIC) Payment transactions via Swiss Interbank Clearing (SIC)

Transaktionen, Umsatz, Umschlagshäufigkeit / Transactions, turnover, turnover ratio

Jahr Monat Year Month	Anzahl Transaktionen Number of transactions			Umsatz in Millionen Franken Turnover in CHF millions			Umschlagshäufigkeit ¹ Turnover ratio ¹	
	Total	Maximaler Tageswert	Durchschnitt pro Arbeitstag	Total	Maximaler Tageswert	Durchschnitt pro Arbeitstag	Maximaler Tageswert	Durchschnitt pro Arbeitstag
		Daily maximum	Average per working day		Daily maximum	Average per working day	Daily maximum	Average per working day
	1	2	3	4	5	6	7	8
2002	176 999 237	1 873 822	705 176	44 750 240	269 524	178 288	135	56
2003	192 668 744	2 145 360	767 605	44 666 757	283 809	177 955	88	40
2004	209 075 779	2 215 077	816 702	41 929 121	272 946	163 786	52	32
2005	256 401 719	2 690 924	1 009 456	41 056 500	247 137	161 640	53	34
2006	317 140 466	3 843 954	1 263 508	44 833 200	317 611	178 618	71	35
2007	356 768 244	4 167 734	1 421 387	52 284 237	336 930	208 304	73	39
2008	371 593 701	4 350 595	1 468 750	58 043 616	343 160	229 421	80	38
2009	381 650 144	4 787 602	1 508 499	56 825 899	411 460	224 608	8	4
2010	394 734 680	5 055 841	1 541 932	51 818 897	425 404	202 418	11	4
2011	402 475 643	5 476 890	1 584 550	62 784 793	403 332	247 184	11	4
2011 09	32 619 437	3 825 441	1 482 702	7 775 136	403 229	353 415	2	2
2011 10	32 578 125	3 882 609	1 551 339	7 392 724	389 706	352 034	2	2
2011 11	34 061 981	3 894 434	1 548 272	7 811 830	400 622	355 083	2	2
2011 12	40 067 084	4 092 632	1 907 956	7 538 561	403 332	358 979	2	2
2012 01	33 915 217	3 585 016	1 615 010	6 695 442	338 389	318 831	2	2
2012 02	32 568 680	3 975 267	1 550 890	6 637 159	356 187	316 055	2	2
2012 03	34 405 394	3 681 813	1 563 882	6 939 145	358 404	315 416	2	2
2012 04	32 887 291	4 547 565	1 730 910	5 899 972	367 871	310 525	2	2
2012 05	34 249 481	4 013 050	1 712 474	6 107 415	351 961	305 371	2	2
2012 06	33 227 915	4 034 091	1 582 282	7 616 638	451 550	362 697	2	1
2012 07	35 495 958	3 690 220	1 613 453	8 791 932	451 950	399 633	1	1
2012 08	32 396 188	3 142 239	1 472 554	9 447 061	466 655	429 412	1	1
2012 09	29 785 289	4 755 097	1 489 264	8 984 871	553 926	449 244	2	1

Nach Grössenklassen / By size of payments

Jahr Monat Year Month	Anzahl Transaktionen Number of transactions			Umsatz in Millionen Franken Turnover in CHF millions		
	Grössenklassen (in Franken) Size of payments (in CHF)			Grössenklassen (in Franken) Size of payments (in CHF)		
	1 – 4 999	5 000 – 999 999	1 Million und mehr	1 – 4 999	5 000 – 999 999	1 Million und mehr
	1	2	3	4	5	6
2002	147 196 317	27 440 329	2 376 429	130 586	1 691 455	43 240 299
2003	161 817 634	28 835 092	2 016 018	138 782	1 576 494	42 951 479
2004	178 693 045	28 653 790	1 724 662	148 333	1 487 999	40 217 949
2005	221 229 675	33 450 953	1 721 091	180 150	1 616 111	39 260 236
2006	276 107 766	39 252 007	1 780 693	222 233	1 712 018	42 898 943
2007	310 815 475	43 965 449	1 987 320	245 658	1 958 525	50 080 049
2008	324 482 847	45 080 234	2 030 620	255 874	1 967 049	55 820 687
2009	336 688 790	43 526 989	1 434 365	262 182	1 695 943	54 867 768
2010	348 162 483	45 133 406	1 438 895	269 953	1 763 922	49 785 045
2011	353 900 821	47 162 172	1 412 650	276 936	1 847 210	60 660 644
2011 09	28 670 203	3 830 309	118 925	23 077	153 248	7 598 810
2011 10	28 798 084	3 676 461	103 580	22 782	138 711	7 231 231
2011 11	29 955 011	4 001 310	105 660	22 513	147 198	7 642 118
2011 12	35 192 651	4 757 901	116 532	26 527	169 345	7 342 690
2012 01	30 081 054	3 734 569	99 594	23 209	138 407	6 533 826
2012 02	28 746 322	3 715 929	106 429	22 102	142 704	6 472 352
2012 03	30 399 814	3 892 098	113 482	23 622	151 936	6 763 587
2012 04	29 117 151	3 672 275	97 865	22 520	136 551	5 740 901
2012 05	30 426 561	3 725 492	97 428	23 255	138 902	5 945 258
2012 06	29 274 065	3 849 862	103 988	22 964	143 752	7 449 920
2012 07	31 503 802	3 893 606	98 550	24 619	144 471	8 622 841
2012 08	28 711 575	3 593 071	91 542	22 646	130 255	9 294 161
2012 09	26 186 460	3 506 774	92 055	21 326	129 625	8 833 919

¹ Die Umschlagshäufigkeit ist das Verhältnis zwischen dem SIC-Umsatz und den Giro Guthaben der Banken bei der SNB.
The turnover ratio is the ratio between the SIC turnover and the banks' sight deposits with the SNB.

C2 Zahlungsverkehr mit Karten und Checks Payment transactions with cards and cheques

Infrastruktur / Infrastructure

Jahresende ¹ Monatsende	Kreditkarten Credit cards		Debitkarten Debit cards				Geldausgabegeräte (ATM) ⁴ Automated teller machines (ATMs)
	AMEX, MC, Diners, Visa		Maestro, Postcard				Bancomat, Postomat
End of year ¹ End of month	Anzahl Karten Number of cards	Anzahl Akzeptanz- stellen ^{2, 5, 6, 7} Number of terminals ^{2, 5, 6, 7}	Anzahl Karten Number of cards	Anzahl Vertrags- verhältnisse ⁵ Number of contractual relationships ⁵	Anzahl Akzeptanzstellen ^{5, 6} Number of terminals ^{5, 6}	Anzahl ³ EFTPOS inkl. Tankstellen ⁶ Number ³ of EFTPOS incl. petrol stations ⁶	Anzahl Geräte Number of terminals
	1	2	3	4	5	6	7
2002	3 333 300	313 452	5 717 300	123 650	.	169 545	5 185
2003	3 358 600	332 663	5 940 100	126 166	.	170 130	5 303
2004	3 391 428	364 437	5 986 400	137 855	.	181 912	5 388
2005	3 452 600	330 542	6 283 200	.	147 908	207 319	5 552
2006	3 872 400	339 172	6 589 100	.	156 644	209 653	5 736
2007	4 310 400	350 620	6 969 600	.	166 292	236 899	5 930
2008	4 554 700	363 802	7 606 700	.	175 962	258 974	6 085
2009	4 801 800	321 899	7 901 000	.	177 862	261 532	6 228
2010	5 134 700	358 676	8 231 700	.	183 480	274 836	6 380
2011	5 501 600	376 166	8 558 700	.	186 975	288 004	6 659
2011 08	5 383 100	384 844	8 436 100	.	184 825	285 472	6 566
2011 09	5 446 000	389 691	8 476 100	.	184 999	285 288	6 580
2011 10	5 473 400	396 078	8 514 700	.	185 800	285 032	6 605
2011 11	5 502 400	374 427	8 545 800	.	186 784	286 680	6 651
2011 12	5 501 600	376 166	8 558 700	.	186 975	288 004	6 659
2012 01	5 504 800	378 536	8 554 000	.	187 697	288 275	6 634
2012 02	5 527 100	379 414	8 576 400	.	188 400	290 800	6 638
2012 03	5 557 000	380 315	8 604 500	.	190 310	292 990	6 676
2012 04	5 577 500	389 810	8 631 600	.	191 308	295 238	6 676
2012 05	5 600 400	394 017	8 666 000	.	191 885	297 070	6 688
2012 06	5 631 500	396 354	8 701 600	.	193 087	300 735	6 716
2012 07	5 654 900	398 869	8 742 300	.	192 861	304 258	6 710
2012 08	5 680 700	405 741	8 792 900	.	193 738	307 334	6 731

¹ Daten für 1999 und frühere Jahre teilweise geschätzt.

Some of the figures for 1999 and previous years are estimates.

² Bis zum 2. Quartal 2004 wurden die Vertragsverhältnisse gezählt. Die Daten ab dem 3. Quartal 2004 beziehen sich auf die Anzahl Akzeptanzstellen (Verkaufsstellen), welche die Zahl der Vertragsverhältnisse übersteigt.

The contractual relationships were counted up until the second quarter of 2004. The data as of the third quarter refer to the number of terminals (points of sale) that exceed the number of contractual relationships.

³ Ein Erfassungsgerät am Verkaufsort (EFTPOS) kann Debitkarten verschiedener Debitkartenorganisationen verarbeiten. Gezählt werden deshalb nicht die Geräte, sondern die Verarbeitungsmöglichkeiten.

An EFTPOS (electronic funds transfer at point of sale) terminal may process debit cards from different debit card companies. Therefore, the number of card-processing possibilities is counted rather than the number of terminals.

⁴ ATM: Automated Teller Machines.

⁵ Da eine Verkaufsstelle Kredit- bzw. Debitkarten verschiedener Kartenorganisationen akzeptieren kann, enthalten die Daten Mehrfachzahlungen.

Since a point of sale may accept credit or debit cards from different card companies, the data include multiple counts.

⁶ Erweiterung des Erhebungskreises im Januar 2008.

In January 2008, the number of companies included in the survey was increased.

⁷ Im November und Dezember 2009 beinhaltet die Anzahl Akzeptanzstellen nicht alle Kreditkartenorganisationen.

In November and December 2009, the number of terminals (points of sale) does not comprise all credit card companies.

Transaktionen und Umsätze mit Kredit- und Debitkarten im Inland
Transactions and turnover with credit and debit cards in Switzerland

Jahr ¹ Monat	Kreditkarten ^{2,3,4} Credit cards ^{2,3,4}			Debitkarten ^{2,3} Debit cards ^{2,3}		
	AMEX, MC, Diners, Visa			Maestro, Postcard		
Year ¹ Month	Transaktionen in Tausend	Betrag in Millionen Franken	Betrag pro Transaktion in Franken	Transaktionen in Tausend	Betrag in Millionen Franken	Betrag pro Transaktion in Franken
	Transactions in thousands	Amount in CHF millions	Amount per transaction in CHF	Transactions in thousands	Amount in CHF millions	Amount per transaction in CHF
	1	2	3	4	5	6
2002	81 652	15 341	188	209 655	17 802	85
2003	81 687	14 762	181	228 118	19 039	83
2004	81 956	14 958	183	243 504	20 294	83
2005	84 280	15 841	188	259 806	21 695	84
2006	90 002	17 213	191	274 498	23 447	85
2007	106 598	19 870	186	290 460	24 976	86
2008	120 993	22 097	183	325 971	27 478	84
2009	125 239	21 407	171	353 412	28 382	80
2010	134 301	22 661	169	373 675	29 950	80
2011	143 285	22 271	155	396 397	30 605	77
2011 08	12 270	1 779	145	32 347	2 379	74
2011 09	11 881	1 769	149	31 994	2 371	74
2011 10	12 073	1 802	149	33 725	2 594	77
2011 11	12 211	1 775	145	33 607	2 567	76
2011 12	13 539	2 088	154	40 143	3 360	84
2012 01	12 815	1 937	151	32 731	2 494	76
2012 02	12 613	1 874	149	31 931	2 384	75
2012 03	13 787	2 056	149	35 921	2 716	76
2012 04	12 735	1 818	143	33 690	2 563	76
2012 05	13 280	1 851	139	36 024	2 659	74
2012 06	13 431	1 838	137	35 856	2 621	73
2012 07	14 258	1 930	135	35 333	2 577	73
2012 08	13 710	1 862	136	34 784	2 513	72

¹ Daten für 1999 und frühere Jahre teilweise geschätzt.

Some of the figures for 1999 and previous years are estimates.

² Transaktionen von In- und Ausländern, ohne Bargeldbezüge mit Kredit- resp. Debitkarten.

Transactions by residents and non-residents, not including cash withdrawals with credit or debit cards.

³ Die Jahresdaten zwischen 1996 und 2003 basieren teilweise auf Erhebungen des Forschungsinstitutes für empirische Ökonomie und Wirtschaftspolitik der Universität St. Gallen.

The annual data from 1996 to 2003 are partly based on surveys conducted by the Research Institute for Empirical Economics and Economic Policy at the University of St. Gallen.

⁴ Im November und Dezember 2009 beinhalten die Transaktionen und Beträge von Ausländern nicht alle Kreditkartenorganisationen.

In November and December 2009, transactions by and amounts held by non-residents do not include all credit card companies.

Transaktionen und Umsätze mit Geldausgabegeräten und Checks im Inland
Transactions and turnover with Automated teller machines and cheques in Switzerland

Jahr ¹ Monat	Geldausgabegeräte (ATM) ^{2,3,4} Automated teller machines (ATMs) ^{2,3,4}			Checks ⁵ Cheques ⁵		
	Bancomat, Postomat			Postcheques, Einheitschecks, SBTC ^{6,7} Postcheques, standard cheques, SBTC ^{6,7}		
Year ¹ Month	Transaktionen in Tausend	Betrag in Millionen Franken	Betrag pro Transaktion in Franken	Anzahl in Tausend	Betrag in Millionen Franken	Betrag pro Check in Franken
	Transactions in thousands	Amount in CHF millions	Amount per transaction in CHF	Number in thousands	Amount in CHF millions	Amount per cheque in CHF
	1	2	3	4	5	6
2002	113 978	27 856	244	4 509	13 083	2 902
2003	116 813	28 152	241	3 478	9 956	2 863
2004	114 695	27 566	240	2 698	7 909	2 932
2005	109 179	24 941	228	1 792	3 874	2 162
2006	111 404	25 204	226	1 494	3 235	2 165
2007	114 006	25 236	221	1 258	2 697	2 144
2008	118 733	26 050	219	1 042	2 459	2 361
2009	120 388	26 324	219	713	2 021	2 834
2010	122 460	26 625	217	410	1 668	4 065
2011	126 515	27 269	216	325	1 393	4 284
2011 08	10 946	2 352	215	27	106	3 893
2011 09	10 660	2 250	211	27	104	3 898
2011 10	10 930	2 318	212	24	103	4 343
2011 11	10 572	2 233	211	26	107	4 148
2011 12	11 062	2 579	233	29	159	5 542
2012 01	9 549	2 037	213	24	103	4 362
2012 02	9 811	2 105	215	22	99	4 457
2012 03	11 101	2 348	212	23	96	4 134
2012 04	10 129	2 157	213	22	89	3 986
2012 05	11 003	2 303	209	23	92	3 927
2012 06	10 981	2 306	210	24	99	4 058
2012 07	10 803	2 361	219	24	103	4 257
2012 08	11 015	2 330	212	23	86	3 771

¹ Daten für 1999 und frühere Jahre teilweise geschätzt.

Some of the figures for 1999 and previous years are estimates.

² Bargeldbezüge von In- und Ausländern (AMEX, MC, Diners, Visa, Maestro, Postcard).

Cash withdrawals by residents and non-residents (AMEX, MC, Diners, Visa, Maestro, Postcard).

³ Die Transaktionen und Bezüge an Bancomaten enthalten nur an bankfremden Automaten getätigte Umsätze.

Transactions and withdrawals at bank ATMs (Bancomat) include only turnover effected at ATMs not belonging to the bank involved in the transaction or withdrawal.

⁴ Im November und Dezember 2009 beinhalten die Transaktionen und Beträge von Ausländern nicht alle Kreditkartenorganisationen.

In November and December 2009, transactions by and amounts held by non-residents do not include all credit card companies.

⁵ Checks von In- und Ausländern.

Cheques of residents and non-residents.

⁶ SBTC: Swiss Bankers Travelers Cheques.

⁷ Ab 2005 ohne Einheitschecks.

As of 2005, excluding standard cheques.

D11 Bankbilanzen¹ / Bank balance sheets¹

Erhebungsstufe: Unternehmung^{2,3,4} / Reporting entity: parent company^{2,3,4}

Aktiven / Assets

In Millionen Franken / In CHF millions

Jahresende Monatsende	Flüssige Mittel	Forderungen aus Geld- markt- papieren	Forderungen gegenüber Banken Claims against banks		Forderungen gegenüber Kunden ⁵ Claims against customers ⁵				Hypothekar- forderungen Mortgage claims	
			auf Sicht Sight	auf Zeit Time	Total	davon / of which		Total		davon / of which öffentlich- rechtliche Körper- schaften ⁶ public law institutions ⁶
						ohne Deckung Unsecured	mit Deckung Secured			
						Total	davon / of which öffentlich- rechtliche Körper- schaften ⁶ public law institutions ⁶			
1	2	3	4	5	6	7	8	9	10	

Aktiven gegenüber dem In- und Ausland / Domestic and foreign assets

2002	18 749	84 489	41 695	499 427	401 511	229 348	22 343	172 163	10 423	521 234
2003	17 450	67 435	68 913	564 923	351 028	167 867	19 224	183 161	7 225	559 011
2004	16 999	72 450	74 425	644 517	393 561	167 754	20 312	225 807	10 730	584 047
2005	17 010	96 635	80 121	745 943	465 547	192 199	18 058	273 348	4 871	630 121
2006	18 356	119 272	89 607	806 865	637 940	322 611	18 539	315 329	4 986	669 102
2007	29 031	119 284	148 226	881 397	732 470	363 490	18 490	368 980	7 613	684 341
2008	130 893	141 811	150 954	695 359	591 394	290 842	17 518	300 552	5 853	703 928
2009	93 973	157 998	109 664	514 122	556 012	288 699	18 584	267 313	2 447	735 907
2010	103 901	146 038	107 578	519 007	526 037	249 739	18 324	276 298	2 074	769 318
2011	256 416	75 739	115 060	514 823	525 084	257 322	17 566	267 762	2 119	811 413
2011 08	202 959	96 359	120 169	437 186	497 411	242 132	18 630	255 279	2 095	795 665
2011 09	232 854	95 795	141 469	478 458	527 007	255 586	18 817	271 421	1 895	801 135
2011 10	244 687	84 537	128 690	470 171	517 500	256 253	18 938	261 247	1 976	803 732
2011 11	235 314	75 277	138 001	492 119	527 551	257 259	17 211	270 292	2 201	807 834
2011 12	256 416	75 739	115 060	514 823	525 084	257 322	17 566	267 762	2 119	811 413
2012 01	298 963	77 178	129 164	476 991	532 972	258 062	18 100	274 910	2 485	815 122
2012 02	263 721	73 745	131 716	462 518	527 954	251 413	17 948	276 541	3 610	817 630
2012 03	272 834	71 649	121 888	462 318	533 394	253 764	17 787	279 630	3 528	820 774
2012 04	264 430	72 142	126 049	449 050	540 271	254 583	17 867	285 688	3 670	824 248
2012 05	293 965	72 731	140 558	437 228	562 592	264 619	17 863	297 973	3 343	827 901
2012 06	339 643	63 112	133 955	425 155	562 761	261 384	17 654	301 378	3 137	830 377
2012 07	361 771	66 239	133 252	441 999	563 217	259 142	17 693	304 076	3 459	834 441
2012 08	374 503	65 511	136 200	433 503	557 107	262 017	17 489	295 090	2 969	837 302

Aktiven gegenüber dem Inland / Domestic assets

2002	16 793	11 741	12 953	57 589	147 365	92 442	21 007	54 923	4 612	515 358
2003	16 333	9 526	20 980	59 527	136 367	82 428	18 405	53 938	6 126	542 860
2004	14 807	9 327	19 126	61 567	132 735	74 983	19 111	57 752	5 366	569 811
2005	14 648	10 909	19 501	53 753	130 973	74 121	17 109	56 852	4 253	601 970
2006	16 596	8 315	21 684	54 783	144 680	85 345	17 037	59 336	4 195	644 929
2007	20 560	6 314	26 423	64 534	184 290	115 392	16 721	68 898	3 208	666 962
2008	52 347	24 655	29 951	62 005	184 877	120 408	16 096	64 469	2 087	691 114
2009	56 024	25 664	31 354	55 381	181 176	116 361	16 517	64 815	1 811	726 751
2010	45 608	53 080	34 187	67 453	167 106	98 801	18 078	68 305	1 728	760 235
2011	184 377	6 605	37 195	52 973	160 901	96 038	17 209	64 863	1 412	799 677
2011 08	150 160	13 014	41 283	55 170	163 088	99 757	18 366	63 331	1 463	786 279
2011 09	165 281	11 434	44 368	57 211	166 016	99 048	18 408	66 968	1 435	791 120
2011 10	144 180	8 685	43 885	53 049	164 407	100 638	18 524	63 769	1 482	793 562
2011 11	155 607	7 845	45 037	55 483	163 064	98 153	16 828	64 911	1 623	797 328
2011 12	184 377	6 605	37 195	52 973	160 901	96 038	17 209	64 863	1 412	799 677
2012 01	176 312	6 343	42 342	54 527	163 033	96 962	17 645	66 072	1 650	803 514
2012 02	163 805	5 419	44 949	53 006	163 289	97 593	17 425	65 696	1 531	806 012
2012 03	162 678	4 696	39 937	54 108	164 186	98 410	17 343	65 776	1 535	808 743
2012 04	152 243	4 754	41 398	51 183	162 805	97 347	17 466	65 458	1 523	812 256
2012 05	183 731	3 190	44 040	55 128	165 154	99 300	17 434	65 854	1 458	815 335
2012 06	229 864	3 109	39 719	52 648	164 050	97 983	17 249	66 067	1 607	817 383
2012 07	261 814	3 891	44 649	53 562	159 359	93 399	17 211	65 960	1 487	820 752
2012 08	276 771	4 157	42 264	51 597	162 386	96 345	17 223	66 041	1 623	823 872

¹ Ab Dezember 1996 Bilanzierung nach neuen Rechnungslegungsvorschriften der Eidgenössischen Finanzmarktaufsicht (FINMA-RS 08/2). Daten vor Dezember 1996, wo Verknüpfung sinnvoll und möglich, nach alten FINMA-RS 08/2.

As of December 1996, balance sheets have been compiled according to the new bank accounting guidelines issued by the Swiss Financial Market Supervisory Authority (FINMA-RS 08/2). Prior to December 1996, data established according to the old bank accounting guidelines (FINMA-RS 08/2) are shown where linking is possible and reasonable.

² Geschäftsstellen in der Schweiz und im Fürstentum Liechtenstein sowie die Filialen im Ausland. Nur Banken deren Bilanz- und Treuhandgeschäft 150 Millionen Franken übersteigt und deren Bilanzsumme mindestens 100 Millionen Franken beträgt.
Offices in Switzerland and in the Principality of Liechtenstein, plus branches abroad. Only banks with balance sheets and fiduciary business combined exceeding CHF 150 million and balance sheet totals amounting to at least CHF 100 million.

³ 250 Banken im zuletzt ausgewiesenen Monat.
250 banks in the last month shown.

⁴ Ab September 2006 umfassen die publizierten Zahlen die Werte sämtlicher Raiffeisenbanken. Zuvor flossen nur die Werte der grösseren Raiffeisenbanken ein. Für Details vgl. *Statistisches Monatsheft* vom März 2007 (Informationen zu SNB-Statistiken) sowie die Zusatztabellen mit hochgerechneten Werten D11a und D31a. From September 2006, the published figures include data for all Raiffeisen banks. Previously, only the larger Raiffeisen banks were covered. For more details, cf. March 2007 issue of the *Monthly Statistical Bulletin* (Information on SNB Statistics), as well as the additional tables with extrapolated figures, D11a and D31a.

Jahresende Monatsende	Handelsbestände in Wertschriften und Edelmetallen ⁷	Finanzanlagen	Beteiligungen	Sachanlagen ⁸ Tangible assets ⁸		Rechnungsabgrenzungen	Sonstige Aktiven	Nicht einbezahltes Gesellschaftskapital	Bilanzsumme	Nachrangige Forderungen
End of year End of month	Securities and precious metals trading portfolios ⁷	Financial investments	Participating interests	Total	davon / of which	Accrued income and prepaid expenses	Other assets	Non-paid-up capital	Balance sheet total	Subordinated claims
					Liegenschaften ⁹					
					Real estate ⁹					
	11	12	13	14	15	16	17	18	19	20

2002	228 687	78 968	34 459	19 881	14 972	8 943	295 547	51	2 233 641	6 086
2003	270 308	91 061	39 068	18 873	14 819	10 033	163 388	51	2 221 541	5 176
2004	334 381	86 497	45 836	18 290	14 755	9 321	204 345	51	2 484 720	6 165
2005	421 885	98 248	49 799	17 593	13 747	13 041	206 921	34	2 842 898	7 242
2006	488 035	94 537	52 364	20 183	14 110	14 937	210 004	27	3 221 228	7 458
2007	513 232	76 042	46 172	21 507	15 008	18 177	218 559	27	3 488 464	8 682
2008	213 727	101 218	52 903	21 608	15 000	12 794	307 801	27	3 124 419	6 498
2009	196 565	135 584	46 218	22 766	15 119	9 718	134 459	—	2 712 986	4 500
2010	201 617	148 096	63 428	22 729	15 810	9 458	138 646	—	2 755 851	3 697
2011	174 777	128 193	65 934	23 260	16 128	9 485	136 906	—	2 837 088	3 342
2011 08	177 407	136 417	61 629	22 781	15 832	14 285	142 750	—	2 705 019	3 231
2011 09	177 061	126 970	63 864	22 863	15 950	10 936	180 227	—	2 858 640	3 237
2011 10	183 833	127 525	65 102	22 904	15 940	13 071	147 147	—	2 808 900	3 034
2011 11	175 880	131 366	64 525	23 136	16 005	15 361	144 221	—	2 830 584	2 931
2011 12	174 777	128 193	65 934	23 260	16 128	9 485	136 906	—	2 837 088	3 342
2012 01	184 855	133 095	67 442	23 190	16 131	12 201	131 570	—	2 882 741	3 323
2012 02	191 090	132 337	68 117	23 134	16 081	14 847	129 630	—	2 836 439	3 239
2012 03	183 572	131 455	68 257	23 181	16 162	10 624	120 311	—	2 820 257	3 359
2012 04	181 038	131 875	68 243	23 459	16 184	13 727	119 402	—	2 813 935	3 988
2012 05	178 358	134 012	68 243	23 269	16 200	16 227	162 550	—	2 917 635	3 694
2012 06	165 405	131 446	70 101	23 227	16 135	10 572	123 576	—	2 879 330	3 900
2012 07	166 017	133 474	70 069	23 309	16 175	12 961	129 773	—	2 936 522	4 042
2012 08	166 259	133 015	70 078	23 324	16 178	15 323	120 257	—	2 932 383	4 322

2002	18 841	31 057	10 344	19 027	14 827	5 187	30 787	51	877 092	1 592
2003	26 335	31 040	10 363	18 228	14 468	5 116	25 569	51	902 295	1 210
2004	33 939	26 046	10 667	17 578	14 340	4 752	47 641	51	948 046	1 068
2005	44 683	25 134	12 629	16 596	13 175	5 742	46 391	34	982 962	1 119
2006	58 157	22 004	10 722	18 886	13 412	5 657	43 736	27	1 050 177	1 322
2007	71 581	24 785	9 486	20 058	14 263	6 949	36 535	27	1 138 502	1 529
2008	29 809	26 375	13 313	20 305	14 339	5 513	47 543	27	1 187 835	1 481
2009	38 157	37 058	11 752	21 559	14 524	5 001	27 429	—	1 217 306	514
2010	53 237	35 330	6 124	21 797	15 377	5 207	34 944	—	1 284 307	444
2011	48 068	34 536	6 461	22 297	15 715	5 399	31 587	—	1 390 077	517
2011 08	46 879	34 200	6 276	21 926	15 448	10 009	39 532	—	1 367 815	417
2011 09	43 618	34 728	6 255	21 962	15 540	6 905	53 729	—	1 402 626	433
2011 10	44 811	34 814	6 756	22 006	15 535	8 801	40 071	—	1 365 026	447
2011 11	49 123	35 903	6 568	22 198	15 592	10 731	37 593	—	1 386 481	444
2011 12	48 068	34 536	6 461	22 297	15 715	5 399	31 587	—	1 390 077	517
2012 01	52 008	35 672	6 522	22 232	15 726	7 899	30 735	—	1 401 139	563
2012 02	60 526	36 012	6 553	22 178	15 685	10 222	29 353	—	1 401 325	547
2012 03	53 905	35 906	6 929	22 212	15 763	6 650	28 575	—	1 388 525	637
2012 04	52 145	36 788	6 916	22 456	15 783	8 693	27 779	—	1 379 415	963
2012 05	50 975	36 630	6 928	22 202	15 785	10 609	38 921	—	1 432 843	1 021
2012 06	45 488	34 956	7 107	22 151	15 741	5 741	29 605	—	1 451 820	1 299
2012 07	47 151	34 888	7 138	22 187	15 773	7 641	36 054	—	1 499 084	1 419
2012 08	49 129	34 936	7 019	22 208	15 790	9 780	28 415	—	1 512 535	1 603

⁵ Die aktuellsten Werte der Inländischen Kreditentwicklung können aus technischen Gründen im *Statistischen Monatsheft* nicht mehr berücksichtigt werden. Sie finden diese voraus im Internet unter <http://dsbb.imf.org>. (Datenseite *Switzerland* des Internationalen Währungsfonds).
For technical reasons, the latest figures on domestic lending cannot be taken into account in the *Monthly Statistical Bulletin*. They may be accessed on the internet at <http://dsbb.imf.org> (page on *Switzerland* of the International Monetary Fund).

⁶ Bis November 1996 Werte der Position *Kontokorrent-Kredite und Darlehen an öffentlich-rechtliche Körperschaften* nach alten FINMA-RS 08/2.
Until November 1996, data of the item *Current account credits and loans to public law institutions* according to the old bank accounting guidelines (FINMA-RS 08/2).

⁷ Bis November 1996 Werte der Position *Wertschriften* nach alten FINMA-RS 08/2.
Until November 1996, data of the item *Securities* according to the old bank accounting guidelines (FINMA-RS 08/2).

⁸ Ab Dezember 1996 *Liegenschaften* sowie weitere hier nicht separat ausgewiesene Unterpositionen.
As of December 1996, *Real estate* and other sub-items not separately shown here have been included in this item.

⁹ Bis November 1996 Werte der Position *Bankgebäude* nach alten FINMA-RS 08/2.
Until November 1996, data of the item *Bank buildings* according to the old bank accounting guidelines (FINMA-RS 08/2).

Passiven / Liabilities

Jahresende Monatsende	Verpflichtungen aus Geldmarkt- papieren	Verpflichtungen gegenüber Banken Liabilities towards banks		Verpflichtungen gegenüber Kunden in Spar- und Anlageform	Übrige Verpflichtungen gegenüber Kunden Other liabilities towards customers		Kassen- obligationen	Anleihen und Pfandbrief- darlehen ¹¹	
		auf Sicht Sight	auf Zeit Time		auf Sicht Sight	auf Zeit ¹⁰ Time ¹⁰			
End of year End of month	Money market instruments issued			Liabilities towards customers in the form of savings and deposits			Medium-term bank-issued notes	Bonds/mortgage bonds ¹¹	
		21	22	23	24	25	26	27	28

Passiven gegenüber dem In- und Ausland / Domestic and foreign liabilities

2002	47 649	44 500	514 838	305 780	191 398	429 875	36 312	178 819
2003	56 863	74 654	566 445	341 062	261 745	371 130	30 348	158 707
2004	89 245	71 527	655 329	349 007	256 402	435 102	27 895	178 861
2005	120 524	79 686	732 482	360 138	293 369	557 519	27 368	233 654
2006	135 302	91 210	840 327	359 110	310 789	723 369	35 092	278 848
2007	176 075	126 483	801 656	335 341	340 319	864 129	41 974	334 570
2008	93 413	145 307	591 330	357 436	388 445	674 845	51 087	303 751
2009	62 783	118 504	395 335	427 044	566 258	430 797	44 767	336 802
2010	91 386	125 823	384 476	457 320	581 804	371 419	36 177	357 308
2011	115 685	123 015	369 204	489 570	658 394	343 579	34 395	348 995
2011 08	102 140	138 971	348 041	474 652	605 429	315 531	35 534	329 888
2011 09	119 468	152 076	368 359	478 225	640 577	331 046	35 152	343 579
2011 10	115 591	135 658	365 425	481 910	647 155	321 983	34 683	345 842
2011 11	108 480	146 680	352 247	487 839	656 648	335 078	34 362	346 336
2011 12	115 685	123 015	369 204	489 570	658 394	343 579	34 395	348 995
2012 01	108 001	138 107	376 079	493 707	673 186	349 007	34 031	357 119
2012 02	92 520	143 214	371 729	496 865	666 902	326 356	33 774	355 609
2012 03	95 447	134 262	382 187	497 485	664 291	322 388	33 592	353 684
2012 04	91 844	138 038	362 148	501 757	671 510	320 536	33 352	354 290
2012 05	94 773	150 745	364 640	505 509	695 612	330 848	33 143	362 277
2012 06	87 497	146 995	371 852	508 531	701 938	325 487	32 998	357 396
2012 07	85 268	156 984	381 832	512 857	734 715	321 567	32 656	355 274
2012 08	86 813	162 600	375 264	518 173	736 485	317 308	32 103	351 893

Passiven gegenüber dem Inland / Domestic liabilities

2002	866	12 335	113 513	286 553	123 029	124 617	36 312	93 797
2003	3 173	20 039	112 447	319 272	168 071	92 993	30 348	89 082
2004	2 017	17 687	118 294	326 731	155 371	117 150	27 895	90 639
2005	2 055	16 971	112 722	337 144	169 962	172 065	27 368	87 130
2006	3 866	20 192	119 171	336 497	160 880	229 015	35 092	88 115
2007	6 740	24 654	126 795	313 994	168 076	296 107	41 974	88 710
2008	2 498	31 114	100 797	335 005	199 361	234 530	51 087	91 509
2009	1 738	27 272	82 063	396 853	263 881	135 560	44 767	97 896
2010	2 209	35 083	69 379	426 088	285 488	113 402	36 177	108 833
2011	2 701	31 188	68 157	457 045	322 633	72 111	34 395	113 325
2011 08	2 169	35 476	72 337	443 903	312 200	77 883	35 534	111 241
2011 09	2 144	36 088	78 329	446 825	318 197	74 006	35 152	112 157
2011 10	2 784	34 814	76 593	450 410	322 142	71 914	34 683	111 901
2011 11	2 466	37 524	76 153	455 917	325 258	72 184	34 362	112 606
2011 12	2 701	31 188	68 157	457 045	322 633	72 111	34 395	113 325
2012 01	3 039	37 818	72 664	460 921	328 100	72 874	34 031	114 614
2012 02	2 546	38 936	69 218	464 276	324 606	73 207	33 774	114 661
2012 03	2 806	36 071	71 266	464 768	323 178	73 305	33 592	114 799
2012 04	2 626	34 017	65 991	468 836	326 165	75 355	33 352	116 106
2012 05	2 902	35 971	62 377	472 359	335 287	71 901	33 143	117 669
2012 06	3 159	32 031	59 557	474 778	335 477	70 712	32 998	119 198
2012 07	3 332	36 619	59 225	478 683	350 040	67 698	32 656	118 719
2012 08	3 261	35 272	56 790	483 610	356 344	66 622	32 103	118 550

¹⁰ Ab März 2011 nimmt eine Grossbank bei den übrigen Verpflichtungen gegenüber Kunden eine Umteilung vor. Gelder in der Höhe von rund 33 Mrd. CHF (hauptsächlich USD und EUR), die zuvor unter dem Inland ausgewiesen worden sind, werden nun korrekt dem Ausland zugeteilt.
As of March 2011, one of the big banks is carrying out a reallocation of other liabilities towards customers. Amounts totalling some CHF 33 billion (mainly USD and EUR), which were previously stated in the domestic category, will now be correctly allocated to the foreign category.

¹¹ Vor Dezember 1996 Anleihen und Pfandbriefdarlehen nur insgesamt verfügbar (keine Unterteilung in In- und Ausland).
Prior to December 1996, separate figures for domestic Bonds/mortgage bonds are not available.

Jahresende Monatsende	Rechnungs- abgrenzung	Sonstige Passiven ¹²	Wertberich- tigungen und Rückstel- lungen ¹³	Reserven für allgemeine Bankrisiken	Gesellschafts- kapital	Reserven	Gewinn/ Verlust- vortrag	Bilanzsumme	Nachrangige Verpflich- tungen
End of year End of month	Accrued expenses and deferred income	Other liabilities ¹²	Value adjust- ments and provisions ¹³	Reserves for general banking risks	Capital	Reserves	Retained earnings/ accumulated losses brought forward	Balance sheet total	Subordinated liabilities
	29	30	31	32	33	34	35	36	37

2002	17 659	314 631	25 487	11 618	28 052	80 251	6 771	2 233 641	31 819
2003	17 325	195 686	22 965	12 500	27 969	78 067	6 075	2 221 541	30 259
2004	18 249	253 441	21 453	14 480	27 991	77 200	8 539	2 484 720	29 105
2005	24 126	257 694	22 125	16 032	25 054	83 080	10 048	2 842 898	30 034
2006	31 903	248 981	21 151	17 469	24 268	92 013	11 397	3 221 228	37 350
2007	35 642	253 481	23 434	18 956	24 681	94 506	17 219	3 488 464	45 179
2008	24 903	316 039	22 873	18 889	26 147	126 406	- 16 452	3 124 419	57 261
2009	23 868	129 834	22 665	19 948	26 238	95 352	12 792	2 712 986	52 634
2010	19 843	155 807	21 106	20 419	26 008	93 024	13 930	2 755 851	46 926
2011	17 717	149 780	20 715	21 029	26 370	100 373	18 266	2 837 088	45 348
2011 08	18 451	150 358	20 481	20 744	26 168	99 690	18 940	2 705 019	42 664
2011 09	19 894	183 710	20 719	20 800	26 167	100 319	18 550	2 858 640	45 215
2011 10	19 599	154 504	20 739	20 758	26 170	100 318	18 564	2 808 900	43 951
2011 11	20 700	155 735	20 689	20 755	26 173	100 405	18 457	2 830 584	44 275
2011 12	17 717	149 780	20 715	21 029	26 370	100 373	18 266	2 837 088	45 348
2012 01	18 010	138 338	20 598	21 104	26 251	106 570	22 634	2 882 741	45 072
2012 02	17 317	134 965	20 469	21 136	26 223	106 569	22 789	2 836 439	46 155
2012 03	16 510	123 492	20 600	21 195	26 220	106 656	22 248	2 820 257	42 820
2012 04	17 010	126 876	20 370	21 147	26 161	106 935	21 961	2 813 935	43 793
2012 05	18 051	166 188	20 460	21 086	26 189	106 877	21 237	2 917 635	44 856
2012 06	18 024	132 302	20 680	21 129	26 275	107 101	21 126	2 879 330	43 949
2012 07	18 513	140 813	20 498	21 163	26 259	107 203	20 920	2 936 522	43 025
2012 08	18 818	133 745	20 398	21 155	26 227	110 435	20 963	2 932 383	44 215

2002	9 032	53 066	24 174	11 538	28 052	80 251	5 055	1 002 190	9 954
2003	9 347	49 967	22 308	12 422	27 969	78 067	5 351	1 040 856	8 404
2004	10 228	75 848	20 277	14 345	27 991	77 200	7 340	1 089 016	8 608
2005	11 219	79 492	20 897	15 876	25 054	83 080	7 837	1 168 872	7 555
2006	15 505	80 194	19 963	17 281	24 268	92 013	8 668	1 250 720	7 639
2007	16 475	57 436	22 123	18 726	24 681	94 506	13 686	1 314 682	10 067
2008	15 384	71 238	20 609	18 590	26 147	126 406	- 19 553	1 304 722	9 401
2009	13 997	39 599	20 527	19 560	26 238	95 352	12 973	1 278 274	7 679
2010	10 608	56 206	19 471	20 057	26 008	93 024	13 791	1 315 824	11 097
2011	9 702	43 294	19 639	20 676	26 370	100 373	17 400	1 339 009	10 393
2011 08	11 061	50 526	19 140	20 388	26 168	99 690	18 065	1 335 779	9 979
2011 09	11 876	52 820	19 663	20 420	26 167	100 319	17 650	1 351 814	9 986
2011 10	11 994	49 343	19 673	20 387	26 170	100 318	17 666	1 350 791	9 807
2011 11	12 594	47 862	19 633	20 368	26 173	100 405	17 551	1 361 057	10 010
2011 12	9 702	43 294	19 639	20 676	26 370	100 373	17 400	1 339 009	10 393
2012 01	10 021	34 879	19 570	20 715	26 251	106 570	20 803	1 362 870	10 517
2012 02	9 993	34 488	19 467	20 758	26 223	106 569	21 010	1 359 731	9 986
2012 03	9 154	34 087	19 552	20 815	26 220	106 656	20 424	1 356 691	9 985
2012 04	9 364	33 818	19 311	20 764	26 161	106 935	20 280	1 359 081	10 495
2012 05	9 842	40 008	19 381	20 684	26 189	106 877	19 509	1 374 100	10 456
2012 06	10 200	36 197	19 490	20 731	26 275	107 101	19 414	1 367 318	10 397
2012 07	10 352	37 095	19 294	20 756	26 259	107 203	19 167	1 387 095	10 454
2012 08	10 865	37 397	19 243	20 753	26 227	110 435	19 252	1 396 725	10 547

¹² Ab Juni 2011 inkl. aufgelaufenem Gewinn/Verlust. Zuvor wurde dieser unter *Gewinn- und Verlustvortrag* oder unter *sonstigen Passiven/Aktiven* ausgewiesen.
As of June 2011, including accumulated profit/loss. This was previously stated under *Retained earnings/accumulated losses brought forward* or *Other liabilities/assets*.

¹³ Ab Dezember 1997 inkl. Schwankungsreserve für Kreditrisiken.
As of December 1997, incl. fluctuation reserve for credit risks.

D12 Bankbilanzen nach Währungen Bank balance sheets by currency

Erhebungsstufe: Unternehmung^{1,2,3} / Reporting entity: parent company^{1,2,3}

In Millionen Franken / In CHF millions

Jahresende Monatsende	CHF	USD	EUR ⁴	DEM ⁵	Übrige Währungen ⁶	Edelmetalle	Leih- und Repogeschäfte ⁷	Bilanzsumme
End of year End of month					Other currencies ⁶	Precious metals	Lending and repo transactions ⁷	Balance sheet total
	1	2	3	4	5	6	7	8
Aktiven gegenüber dem In- und Ausland / Domestic and foreign assets								
2002	961 455	553 048	271 587	.	430 886	15 504	1 159	2 233 641
2003	967 076	628 749	291 271	.	313 887	18 788	1 769	2 221 541
2004	1 004 963	722 040	320 877	.	394 108	18 526	24 208	2 484 720
2005	1 033 754	923 467	394 288	.	444 058	24 527	22 802	2 842 898
2006	1 109 488	1 122 496	440 151	.	489 473	35 947	23 672	3 221 228
2007	1 181 700	1 119 565	505 520	.	608 830	47 558	25 292	3 488 464
2008	1 256 708	899 112	436 664	.	491 495	28 034	12 403	3 124 419
2009	1 232 758	763 024	364 583	.	304 034	38 550	10 036	2 712 986
2010	1 331 003	704 093	292 737	.	370 143	48 327	9 547	2 755 851
2011	1 445 534	712 680	293 475	.	326 849	51 809	6 742	2 837 088
2011 08	1 418 041	545 443	311 098	.	374 228	52 567	3 642	2 705 019
2011 09	1 447 514	753 959	307 702	.	293 943	49 783	5 739	2 858 640
2011 10	1 421 606	671 041	308 792	.	350 767	52 207	4 486	2 808 900
2011 11	1 435 509	701 195	312 074	.	321 495	54 877	5 433	2 830 584
2011 12	1 445 534	712 680	293 475	.	326 849	51 809	6 742	2 837 088
2012 01	1 450 914	654 217	318 502	.	400 853	53 656	4 598	2 882 741
2012 02	1 443 697	664 784	302 763	.	362 107	57 268	5 820	2 836 439
2012 03	1 439 107	702 552	316 113	.	302 708	53 492	6 285	2 820 257
2012 04	1 428 922	655 844	305 730	.	362 666	51 646	9 126	2 813 935
2012 05	1 473 466	760 074	297 059	.	323 827	52 490	10 720	2 917 635
2012 06	1 488 814	710 380	293 115	.	327 485	53 063	6 474	2 879 330
2012 07	1 527 158	707 866	296 112	.	344 828	55 427	5 132	2 936 522
2012 08	1 541 398	689 638	294 692	.	344 690	57 168	4 797	2 932 383
Passiven gegenüber dem In- und Ausland / Domestic and foreign liabilities								
2002	1 002 594	567 060	266 307	.	382 587	14 025	1 068	2 233 641
2003	1 005 000	598 504	308 147	.	292 100	17 090	701	2 221 541
2004	1 025 270	704 687	347 159	.	366 466	18 477	22 663	2 484 720
2005	1 080 613	859 519	414 496	.	444 078	22 830	21 362	2 842 898
2006	1 147 217	963 231	549 741	.	508 088	31 844	21 106	3 221 228
2007	1 198 148	1 102 673	551 786	.	573 375	37 978	24 504	3 488 464
2008	1 231 886	925 128	509 646	.	416 102	29 996	11 661	3 124 419
2009	1 196 416	734 006	474 095	.	264 019	34 978	9 471	2 712 986
2010	1 269 669	733 098	392 759	.	308 080	43 495	8 750	2 755 851
2011	1 348 561	764 234	375 197	.	298 238	45 380	5 480	2 837 088
2011 08	1 340 986	593 184	387 333	.	330 066	46 662	6 790	2 705 019
2011 09	1 348 866	827 568	388 245	.	241 861	44 357	7 743	2 858 640
2011 10	1 332 437	703 323	404 592	.	315 120	46 472	6 956	2 808 900
2011 11	1 344 777	745 543	396 262	.	290 361	48 180	5 462	2 830 584
2011 12	1 348 561	764 234	375 197	.	298 238	45 380	5 480	2 837 088
2012 01	1 346 020	717 170	387 756	.	376 994	50 165	4 639	2 882 741
2012 02	1 352 156	705 120	392 729	.	332 490	48 016	5 928	2 836 439
2012 03	1 358 023	738 217	393 438	.	276 722	47 638	6 218	2 820 257
2012 04	1 359 218	679 316	403 752	.	316 156	46 579	8 914	2 813 935
2012 05	1 390 159	785 561	401 423	.	282 053	48 659	9 781	2 917 635
2012 06	1 393 830	743 380	388 421	.	300 153	48 118	5 427	2 879 330
2012 07	1 421 891	734 639	395 436	.	328 840	50 847	4 870	2 936 522
2012 08	1 439 535	728 796	390 146	.	317 090	51 894	4 921	2 932 383

¹ Geschäftsstellen in der Schweiz und im Fürstentum Liechtenstein sowie die Filialen im Ausland. Nur Banken deren Bilanz- und Treuhandgeschäft 150 Millionen Franken übersteigt und deren Bilanzsumme mindestens 100 Millionen Franken beträgt.
Offices in Switzerland and in the Principality of Liechtenstein, plus branches abroad. Only banks with balance sheets and fiduciary business combined exceeding CHF 150 million and balance sheet totals amounting to at least CHF 100 million.

² 250 Banken im zuletzt ausgewiesenen Monat.
250 banks in the last month shown.

³ Ab September 2006 umfassen die publizierten Zahlen die Werte sämtlicher Raiffeisenbanken. Zuvor flossen nur die Werte der grösseren Raiffeisenbanken ein. Für Details vgl. *Statistisches Monatsheft* vom März 2007 (Informationen zu SNB-Statistiken) sowie die Zusatztabellen mit hochgerechneten Werten D1_{1a} und D3_{1a}.
From September 2006, the published figures include data for all Raiffeisen banks. Previously, only the larger Raiffeisen banks were covered. For details, cf. information on SNB statistics in the *Monthly Statistical Bulletin* of March 2007 as well as the additional tables with extrapolated figures, D1_{1a} and D3_{1a}.

⁴ Inklusive die ehemaligen Währungen des Euro-Währungsgebietes.
Incl. the former currencies of the euro area.

⁵ Ab März 1999 als *davon-Position* des Euro.
As of March 1999, stated as a sub-item (*of which*) of the euro.

⁶ Ende 1992 und 1993 inklusive Leihgeschäfte.
Figures of end-1992 and end-1993 include lending transactions.

⁷ Banken, welche die nicht-monetären Forderungen und Verpflichtungen aus Leih- und Repogeschäften bilanzieren, weisen diese zusätzlich separat aus. Unter nicht-monetär verstehen wir Forderungen und Verpflichtungen in Form von Wertpapieren und Commodities.
Banks that enter non-monetary claims and liabilities arising from lending and repo transactions in their balance sheets also report these separately. Non-monetary claims and liabilities are held in the form of securities and commodities.

D13: Bankbilanzen nach Währungen Bank balance sheets by currency

Erhebungsstufe: Bankstelle ^{1, 2, 3} / Reporting entity: bank office ^{1, 2, 3}

In Millionen Franken / In CHF millions

Jahresende Monatsende	CHF	USD	EUR ⁴	DEM ⁵	Übrige Währungen ⁶	Edelmetalle	Leih- und Repogeschäfte ⁷	Bilanzsumme
End of year End of month					Other currencies ⁶	Precious metals	Lending and repo transactions ⁷	Balance sheet total
	1	2	3	4	5	6	7	8
Aktiven gegenüber dem In- und Ausland / Domestic and foreign assets								
2002	979 650	341 525	164 161	.	149 702	13 325	1 159	1 649 522
2003	985 092	328 615	191 233	.	131 870	15 233	1 769	1 653 812
2004	1 014 568	350 539	181 286	.	125 063	14 811	24 201	1 710 467
2005	1 048 129	492 369	194 415	.	129 434	23 710	22 728	1 910 783
2006	1 124 095	500 776	204 787	.	136 160	35 525	23 672	2 025 017
2007	1 198 286	432 025	252 199	.	430 842	46 458	25 292	2 385 102
2008	1 305 981	287 863	191 470	.	235 209	27 491	12 403	2 060 416
2009	1 257 033	298 617	206 150	.	165 117	37 736	10 036	1 974 688
2010	1 355 519	246 523	161 791	.	162 791	47 175	9 547	1 983 347
2011	1 489 333	291 882	169 925	.	95 709	50 783	6 742	2 104 373
2011 08	1 443 753	233 558	161 088	.	103 899	50 921	3 642	1 996 861
2011 09	1 493 952	266 814	178 502	.	104 456	48 886	5 739	2 098 348
2011 10	1 449 939	244 225	174 078	.	98 337	51 646	4 486	2 022 711
2011 11	1 467 956	271 598	185 251	.	90 346	53 757	5 433	2 074 341
2011 12	1 489 333	291 882	169 925	.	95 709	50 783	6 742	2 104 373
2012 01	1 482 877	283 074	181 808	.	100 496	52 777	4 598	2 105 632
2012 02	1 478 280	295 218	177 540	.	91 755	56 395	5 820	2 105 008
2012 03	1 472 379	299 478	176 776	.	83 941	52 792	6 285	2 091 651
2012 04	1 461 533	304 313	175 126	.	96 824	51 209	9 126	2 098 131
2012 05	1 533 445	318 876	178 455	.	96 389	52 060	10 720	2 189 946
2012 06	1 528 365	298 594	172 718	.	95 930	52 671	6 474	2 154 753
2012 07	1 571 229	320 492	170 720	.	93 928	55 299	5 132	2 216 799
2012 08	1 581 524	318 056	174 531	.	95 462	56 708	4 797	2 231 079

Passiven gegenüber dem In- und Ausland / Domestic and foreign liabilities

2002	1 012 581	351 622	169 316	.	100 879	14 055	1 068	1 649 522
2003	1 016 751	307 746	219 904	.	95 079	13 632	701	1 653 812
2004	1 027 016	351 692	225 200	.	69 148	14 755	22 656	1 710 467
2005	1 088 137	446 596	239 271	.	93 537	21 976	21 266	1 910 783
2006	1 151 029	406 112	294 677	.	120 613	31 480	21 106	2 025 017
2007	1 200 785	505 733	280 682	.	336 537	36 860	24 504	2 385 102
2008	1 260 485	330 269	265 341	.	163 501	29 158	11 661	2 060 416
2009	1 196 307	317 966	276 906	.	140 139	33 898	9 471	1 974 688
2010	1 297 654	290 323	223 484	.	121 181	42 336	8 368	1 983 347
2011	1 402 138	344 396	215 904	.	91 784	44 670	5 480	2 104 373
2011 08	1 375 566	289 922	196 720	.	82 945	45 136	6 572	1 996 861
2011 09	1 398 678	352 008	211 073	.	85 038	43 808	7 743	2 098 348
2011 10	1 369 658	306 149	208 595	.	85 322	46 031	6 956	2 022 711
2011 11	1 385 345	335 780	211 400	.	89 098	47 256	5 462	2 074 341
2011 12	1 402 138	344 396	215 904	.	91 784	44 670	5 480	2 104 373
2012 01	1 389 979	341 481	229 852	.	90 269	49 414	4 639	2 105 632
2012 02	1 394 460	343 934	226 214	.	87 063	47 409	5 928	2 105 008
2012 03	1 399 177	328 440	222 005	.	88 701	47 111	6 218	2 091 651
2012 04	1 400 770	326 356	227 893	.	87 907	46 291	8 914	2 098 131
2012 05	1 455 737	356 856	228 705	.	90 289	48 578	9 781	2 189 946
2012 06	1 442 670	330 717	222 929	.	105 134	47 876	5 427	2 154 753
2012 07	1 476 255	341 402	237 355	.	106 065	50 854	4 870	2 216 799
2012 08	1 488 655	339 654	236 233	.	110 048	51 567	4 921	2 231 079

¹ Geschäftsstellen in der Schweiz und im Fürstentum Liechtenstein ohne die Filialen im Ausland. Nur Banken deren Bilanz- und Treuhandgeschäft 150 Millionen Franken übersteigt und deren Bilanzsumme mindestens 100 Millionen Franken beträgt.
Offices in Switzerland and in the Principality of Liechtenstein, excluding branches abroad. Only banks with balance sheets and fiduciary business combined exceeding CHF 150 million and balance sheet totals amounting to at least CHF 100 million.

² 250 Banken im zuletzt ausgewiesenen Monat.
250 banks in the last month shown.

³ Ab September 2006 umfassen die publizierten Zahlen die Werte sämtlicher Raiffeisenbanken. Zuvor flossen nur die Werte der grösseren Raiffeisenbanken ein. Für Details vgl. *Statistisches Monatsheft* vom März 2007 (Informationen zu SNB-Statistiken) sowie die Zusatztabellen mit hochgerechneten Werten D1_{1a} und D3_{1a}. From September 2006, the published figures include data for all Raiffeisen banks. Previously, only the larger Raiffeisen banks were covered. For details, cf. information on SNB statistics in the *Monthly Statistical Bulletin* of March 2007 as well as the additional tables with extrapolated figures, D1_{1a} and D3_{1a}.

⁴ Inklusive die ehemaligen Währungen des Euro-Währungsgebietes.
Incl. the former currencies of the euro area.

⁵ Ab März 1999 als *davon-Position* des Euro.
As of March 1999, stated as a sub-item (*of which*) of the euro.

⁶ Ende 1992 und 1993 inklusive Leihgeschäfte.
Figures of end-1992 and end-1993 include lending transactions.

⁷ Banken, welche die nicht-monetären Forderungen und Verpflichtungen aus Leih- und Repogeschäften bilanzieren, weisen diese zusätzlich separat aus. Unter nicht-monetär verstehen wir Forderungen und Verpflichtungen in Form von Wertschriften und Commodities.
Banks that enter non-monetary claims and liabilities arising from lending and repo transactions in their balance sheets also report these separately. Non-monetary claims and liabilities are held in the form of securities and commodities.

D2 Bankbilanzen: Kredite¹ Bank balance sheets: loans¹

Erhebungsstufe: Unternehmung^{2,3} / Reporting entity: parent company^{2,3}

Veränderung gegenüber dem entsprechenden Vorjahresmonat⁴ / Change from the corresponding month of the previous year⁴

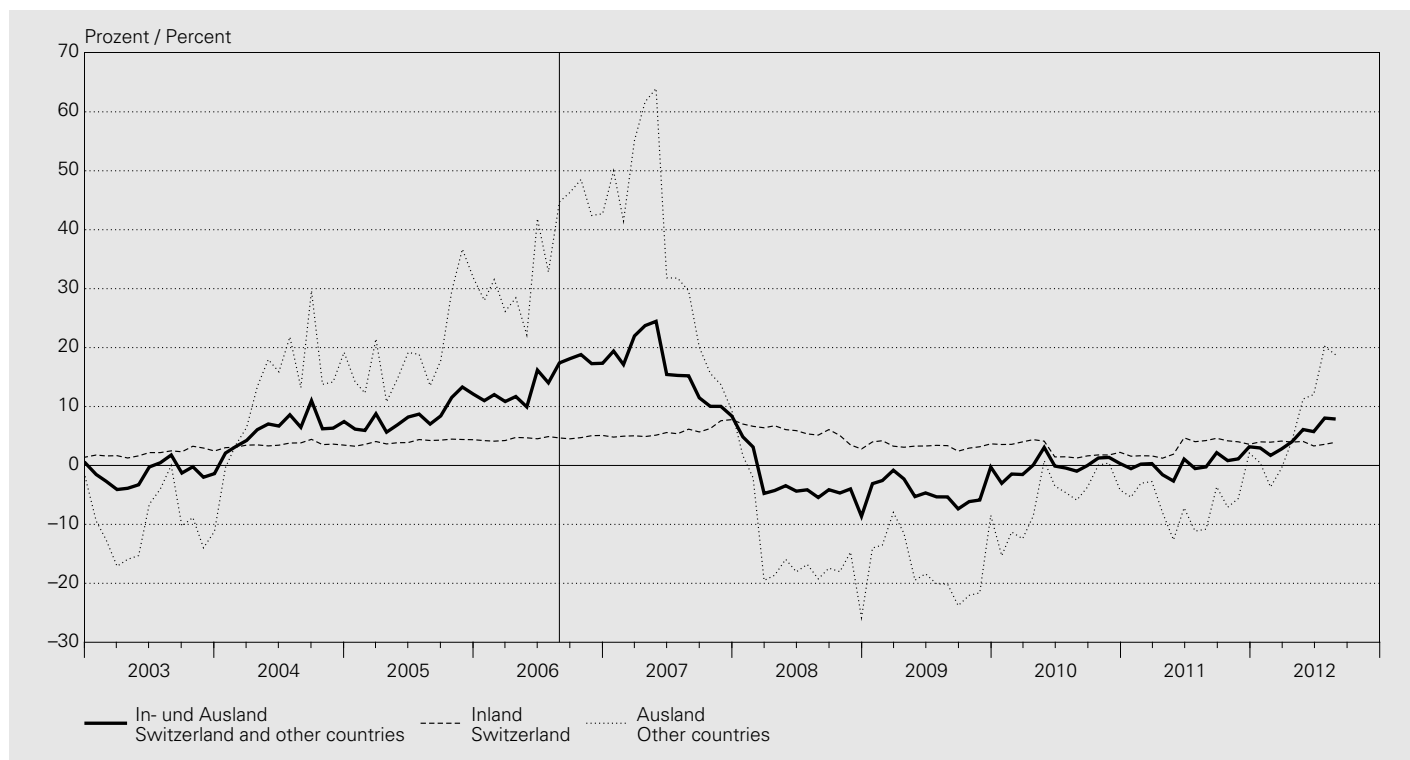

In Millionen Franken / In CHF millions

Jahresende Monatsende	Inland Domestic					Ausland Foreign					Insgesamt (5 + 10)
	Kantonal- banken	Gross- banken	Regional- banken	Übrige Banken- gruppen	Total (1 bis 4) (1 to 4)	Kantonal- banken	Gross- banken	Auslän- disch beherrschte Banken	Übrige Banken- gruppen	Total (6 bis 9) (6 to 9)	
End of year End of month	Cantonal banks	Big banks	Regional banks	Other categories of banks		Cantonal banks	Big banks	Foreign- controlled banks	Other categories of banks		
	1	2	3	4	5	6	7	8	9	10	11
2002	234 711	243 599	65 885	118 132	662 327	4 332	193 929	41 324	20 088	259 673	922 000
2003	235 853	245 769	66 978	129 992	678 592	3 485	162 501	45 831	18 776	230 593	909 185
2004	239 510	252 380	68 777	141 324	701 991	3 019	202 000	49 839	20 028	274 886	976 877
2005	244 874	265 890	70 576	151 316	732 656	2 931	271 751	61 147	26 550	362 379	1 095 035
2006	251 745	284 535	72 622	180 430	789 332	3 623	417 302	64 575	31 633	517 133	1 306 465
2007	259 275	313 798	72 280	205 362	850 715	3 711	438 571	81 099	41 766	565 147	1 415 862
2008	270 631	315 135	75 264	213 440	874 470	4 523	309 980	70 655	34 056	419 214	1 293 684
2009	287 667	312 623	78 962	227 251	906 503	4 358	273 233	72 665	33 496	383 752	1 290 255
2010	303 247	298 073	82 554	242 796	926 670	4 152	256 322	78 440	28 872	367 786	1 294 456
2011	321 454	299 034	85 963	253 486	959 937	4 727	263 568	74 895	32 332	375 522	1 335 459
2011 08	314 463	298 847	84 890	250 079	948 279	4 360	238 020	72 293	28 660	343 333	1 291 612
2011 09	318 667	299 556	85 287	252 868	956 378	4 809	256 739	77 303	31 789	370 640	1 327 018
2011 10	318 924	301 320	85 441	251 706	957 391	4 779	252 312	73 946	31 548	362 585	1 319 976
2011 11	320 058	300 337	85 662	253 560	959 617	4 791	262 076	75 852	31 923	374 642	1 334 259
2011 12	321 454	299 034	85 963	253 486	959 937	4 727	263 568	74 895	32 332	375 522	1 335 459
2012 01	324 146	299 652	86 220	255 837	965 855	4 572	266 917	76 585	33 044	381 118	1 346 973
2012 02	324 578	300 911	86 508	256 516	968 513	4 735	263 986	75 104	32 030	375 855	1 344 368
2012 03	327 430	302 331	86 462	255 908	972 131	4 767	265 141	76 603	34 306	380 817	1 352 948
2012 04	327 789	306 412	86 637	253 637	974 475	4 836	276 049	77 236	30 934	389 055	1 363 530
2012 05	328 667	308 284	86 898	255 975	979 824	5 166	290 877	80 377	33 140	409 560	1 389 384
2012 06	328 073	310 216	87 167	255 402	980 858	5 021	291 288	79 924	35 072	411 305	1 392 163
2012 07	328 361	308 121	87 423	255 484	979 389	5 208	294 281	82 629	35 052	417 170	1 396 559
2012 08	330 215	311 238	87 758	256 368	985 579	5 146	287 841	80 373	34 406	407 766	1 393 345

¹ Summe aus Forderungen gegenüber Kunden und Hypothekarforderungen gemäss Monatsbilanzstatistik, im aktuellen Monat 250 Banken.

Ohne Edelmetalle, Leih- und Repogeschäfte.

Sum of Claims against customers and Mortgage claims according to the monthly balance sheet statistics, 250 banks in the current reporting month. Not including precious metals, lending transactions and repo transactions.

² Geschäftsstellen in der Schweiz und im Fürstentum Liechtenstein sowie die Filialen im Ausland. Nur Banken deren Bilanz- und Treuhandgeschäft 150 Millionen Franken übersteigt und deren Bilanzsumme mindestens 100 Millionen Franken beträgt.

Offices in Switzerland and in the Principality of Liechtenstein, plus branches abroad. Only banks with balance sheets and fiduciary business combined exceeding CHF 150 million and balance sheet totals amounting to at least CHF 100 million.

³ Ab September 2006 umfassen die publizierten Zahlen die Werte sämtlicher Raiffeisenbanken. Zuvor flossen nur die Werte der grösseren Raiffeisenbanken ein. Für Details vgl. Statistisches Monatsheft vom März 2007 (Informationen zu SNB-Statistiken) sowie die Zusatztabellen mit hochgerechneten Werten D1_{1a} und D3_{1a}. From September 2006, the published figures include data for all Raiffeisen banks. Previously, only the larger Raiffeisen banks were covered. For details, cf. information on SNB statistics in the Monthly Statistical Bulletin of March 2007 as well as the additional tables with extrapolated figures, D1_{1a} and D3_{1a}.

⁴ Zwischen September 2006 und August 2007 basieren die Wachstumsraten auf hochgerechneten Werten. Between September 2006 and August 2007, the growth rates are based on extrapolated figures.

D3 Bewilligte und beanspruchte inländische Kredite^{1,2} Approved and utilised domestic loans^{1,2}

Erhebungsstufe: Bankstelle³ / Reporting entity: bank office³

Veränderung gegenüber dem entsprechenden Vorjahresmonat und Anteil unbenützter Limiten⁴
Change from the corresponding month of the previous year and share of unutilised credit lines⁴

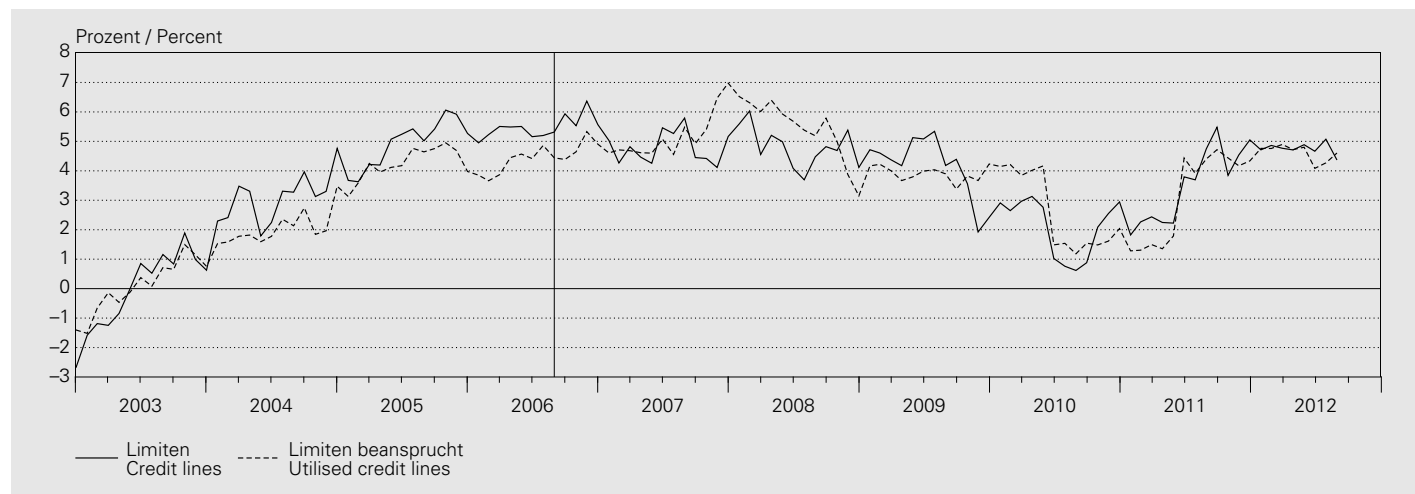

Kredite an im Inland domizilierte Schuldner / Lending to borrowers domiciled in Switzerland

In Millionen Franken / In CHF millions

Jahresende Monatsende	Total		Total		Private Haushalte Private households			
	Hypothekar- forderungen	Forderungen gegenüber Kunden	Limiten Credit lines	Benützung Utilisation	Hypothekar- forderungen ⁵	Forderungen gegenüber Kunden	Total	
End of year End of month	Mortgage claims	Claims against customers	3	4	Mortgage claims ⁵	Claims against customers	7	
	Benützung Utilisation	Benützung Utilisation			Benützung Utilisation	Benützung Utilisation	Benützung Utilisation	
	1	2	3	4	5	6	7	
							8	
2002	473 468	139 271	710 930	612 739	337 856	34 464	398 580	372 320
2003	491 526	125 850	715 378	617 376	360 233	32 800	418 947	393 034
2004	518 064	120 782	749 432	638 846	384 389	32 018	446 301	416 408
2005	542 699	121 558	788 929	664 257	406 599	35 713	475 822	442 313
2006	628 110	137 190	905 505	765 299	483 641	40 629	563 135	524 270
2007	651 461	167 247	952 281	818 707	501 169	39 622	580 753	540 791
2008	674 654	169 853	991 485	844 507	517 994	34 622	593 201	552 616
2009	712 212	168 034	1 015 495	880 246	546 468	31 657	612 994	578 125
2010	745 240	152 949	1 045 395	898 189	568 262	30 822	634 707	599 084
2011	784 400	152 746	1 098 188	937 146	596 043	34 323	667 543	630 366
2011 08	770 504	150 169	1 077 209	920 673	585 327	31 720	653 208	617 047
2011 09	775 388	153 524	1 095 000	928 912	588 913	31 946	655 551	620 859
2011 10	777 702	151 909	1 082 034	929 611	591 131	31 901	658 671	623 032
2011 11	781 276	150 549	1 090 218	931 826	593 733	31 712	662 932	625 445
2011 12	784 400	152 746	1 098 188	937 146	596 043	34 323	667 543	630 366
2012 01	788 235	154 530	1 094 614	942 765	599 051	35 171	669 019	634 222
2012 02	790 666	154 963	1 099 330	945 629	601 096	34 308	672 028	635 403
2012 03	793 330	156 059	1 106 023	949 389	603 332	34 213	676 111	637 545
2012 04	796 752	154 799	1 107 962	951 552	605 081	34 413	677 724	639 493
2012 05	799 734	156 951	1 114 949	956 685	607 526	34 643	681 022	642 169
2012 06	801 682	156 251	1 119 121	957 933	609 613	34 122	683 752	643 735
2012 07	804 953	151 451	1 120 081	956 404	612 256	33 866	685 227	646 122
2012 08	807 972	155 101	1 124 258	963 073	614 244	33 976	690 159	648 220

¹ Gemäss Kreditvolumenstatistik; vgl. *Bankenstatistisches Monatsheft*, Tabellen 3A und 3B.

According to credit volume statistics; cf. *Monthly Bulletin of Banking Statistics*, tables 3A and 3B.

² Unter der Benützung wird die Bruttoforderung ausgewiesen. Vor November 2001 wird der Bilanzwert publiziert. Für Details vgl. *Statistisches Monatsheft* vom Juli 2009 (Informationen zu SNB-Statistiken).

The figure shown under utilisation is the gross claim. Before November 2001, the balance sheet figure was published. For details, cf. Information on SNB Statistics, *Monthly Statistical Bulletin* of July 2009.

³ Ab September 2006 umfassen die publizierten Zahlen die Werte sämtlicher Raiffeisenbanken. Zuvor flossen nur die Werte der grösseren Raiffeisenbanken ein.

For details vgl. *Statistisches Monatsheft* vom März 2007 (Informationen zu SNB-Statistiken).

As of September 2006, the published figures include data for all Raiffeisen banks. Previously, only the larger Raiffeisen banks were covered. For details, cf. information on SNB statistics in the *Monthly Statistical Bulletin* of March 2007.

⁴ Bis Oktober 2002 basiert die Veränderungsrate der beanspruchten Limiten auf Bilanzwerten, danach auf der Bruttoforderung. Zwischen September 2006 und August 2007 basieren die Wachstumsraten auf hochgerechneten Werten für sämtliche Raiffeisenbanken.

Until October 2002, growth rates for utilised credit limits are based on balance sheet values; thereafter they are based on gross claims. Between September 2006 and August 2007, the growth rates are based on extrapolated figures for all Raiffeisen banks.

⁵ Ab Oktober 2010 wird ein Teil der Hypothekarforderungen, der bisher unter den Privaten Haushalten ausgewiesen wurde, verschiedenen Branchen zugeteilt. Für Details vgl. *Statistisches Monatsheft* vom Dezember 2010 (Informationen zu SNB-Statistiken).

As of October 2010, part of the mortgage claims which had previously been reported under private households has been allocated to various different industries. For more details, cf. December 2010 issue of the *Monthly Statistical Bulletin* (Information on SNB Statistics).

D4 Treuhandgeschäfte Fiduciary business

Erhebungsstufe: Unternehmung^{1,2,3} / Reporting entity: parent company^{1,2,3}

Insgesamt / Total

In Millionen Franken / In CHF millions

Jahresende Monatsende	CHF	USD	EUR ⁴	DEM ⁵	Übrige Währungen	Edelmetalle	Total
End of year End of month					Other currencies	Precious metals	
	1	2	3	4	5	6	7

Gegenüber dem In- und Ausland / Domestic and foreign

2002	28 264	182 601	103 106	.	32 005	59	346 034
2003	13 466	160 787	106 163	.	34 619	63	315 098
2004	17 698	157 939	104 271	.	39 088	74	319 071
2005	22 632	200 303	109 592	.	56 710	79	389 315
2006	29 884	223 799	128 395	.	57 822	85	439 985
2007	35 613	233 762	164 253	.	64 671	151	498 450
2008	26 459	169 153	149 079	.	43 731	101	388 523
2009	18 001	112 443	86 672	.	34 825	121	252 063
2010	12 634	95 289	59 181	.	36 002	102	203 208
2011	8 218	86 922	53 716	.	30 308	36	179 200
2011 08	10 188	79 156	55 608	.	32 025	23	177 000
2011 09	9 629	85 117	56 681	.	32 920	21	184 368
2011 10	8 553	81 551	55 792	.	33 985	33	179 914
2011 11	8 527	84 160	55 171	.	34 662	35	182 556
2011 12	8 218	86 922	53 716	.	30 308	36	179 200
2012 01	8 346	85 444	51 433	.	31 754	32	177 009
2012 02	7 659	84 503	50 908	.	30 320	35	173 425
2012 03	7 486	82 768	49 152	.	29 968	31	169 406
2012 04	7 321	81 171	47 667	.	30 309	14	166 482
2012 05	6 957	85 644	45 891	.	31 331	71	169 895
2012 06	7 034	80 470	42 171	.	30 616	73	160 365
2012 07	6 484	82 121	35 047	.	31 489	77	155 218
2012 08	6 500	80 971	32 433	.	31 098	75	151 075

Erhebungsstufe: Unternehmung ^{1, 2, 3} / Reporting entity: parent company ^{1, 2, 3}

Treuhandaktiven / Fiduciary assets

In Millionen Franken / In CHF millions

Jahresende Monatsende	CHF	USD	EUR ⁴	DEM ⁵	Übrige Währungen	Edelmetalle	Total
End of year End of month					Other currencies	Precious metals	
	1	2	3	4	5	6	7

Gegenüber dem Inland / Domestic

2002	1 601	259	203	.	29	59	2 151
2003	1 353	705	604	.	76	63	2 801
2004	1 889	367	209	.	30	56	2 551
2005	1 765	275	221	.	143	77	2 481
2006	1 718	985	989	.	155	74	3 921
2007	1 952	1 047	584	.	123	121	3 827
2008	1 773	1 530	1 750	.	351	—	5 405
2009	1 327	1 538	1 270	.	258	6	4 399
2010	2 762	1 147	882	.	280	—	5 072
2011	2 623	864	762	.	139	17	4 406
2011 08	2 479	1 244	1 330	.	132	18	5 203
2011 09	2 471	1 062	650	.	151	17	4 351
2011 10	2 379	895	902	.	134	17	4 327
2011 11	2 391	937	962	.	189	19	4 498
2011 12	2 623	864	762	.	139	17	4 406
2012 01	2 477	797	833	.	160	19	4 287
2012 02	2 370	1 178	838	.	194	17	4 598
2012 03	2 431	1 283	757	.	248	18	4 737
2012 04	2 372	1 467	698	.	242	14	4 794
2012 05	2 357	1 334	586	.	254	71	4 602
2012 06	2 465	1 246	745	.	292	73	4 822
2012 07	2 448	1 142	554	.	258	77	4 479
2012 08	2 473	1 344	474	.	278	75	4 643

Gegenüber dem Ausland / Foreign

2002	26 663	182 342	102 903	.	31 976	0	343 883
2003	12 113	160 082	105 559	.	34 543	—	312 297
2004	15 809	157 572	104 062	.	39 058	18	316 520
2005	20 867	200 028	109 371	.	56 567	2	386 834
2006	28 166	222 814	127 406	.	57 667	11	436 064
2007	33 661	232 715	163 669	.	64 548	30	494 623
2008	24 686	167 623	147 329	.	43 380	101	383 118
2009	16 674	110 905	85 402	.	34 567	115	247 664
2010	9 872	94 142	58 299	.	35 722	102	198 137
2011	5 595	86 058	52 954	.	30 169	19	174 795
2011 08	7 709	77 912	54 278	.	31 893	5	171 797
2011 09	7 158	84 055	56 031	.	32 769	4	180 017
2011 10	6 174	80 656	54 890	.	33 851	16	175 587
2011 11	6 136	83 223	54 209	.	34 473	16	178 058
2011 12	5 595	86 058	52 954	.	30 169	19	174 795
2012 01	5 869	84 647	50 600	.	31 594	13	172 722
2012 02	5 289	83 325	50 070	.	30 126	18	168 827
2012 03	5 055	81 485	48 395	.	29 720	13	164 668
2012 04	4 949	79 704	46 969	.	30 067	0	161 688
2012 05	4 600	84 310	45 305	.	31 077	0	165 293
2012 06	4 569	79 224	41 426	.	30 324	0	155 544
2012 07	4 036	80 979	34 493	.	31 231	0	150 739
2012 08	4 027	79 627	31 959	.	30 820	0	146 433

¹ Geschäftsstellen in der Schweiz und im Fürstentum Liechtenstein sowie die Filialen im Ausland. Nur Banken deren Bilanz- und Treuhandgeschäft 150 Millionen Franken übersteigt und deren Bilanzsumme mindestens 100 Millionen Franken beträgt.
Offices in Switzerland and in the Principality of Liechtenstein, plus branches abroad. Only banks with balance sheets and fiduciary business combined exceeding CHF 150 million and balance sheet totals amounting to at least CHF 100 million.

² 250 Banken im zuletzt ausgewiesenen Monat.
250 banks in the last month shown.

³ Ab September 2006 umfassen die publizierten Zahlen die Werte sämtlicher Raiffeisenbanken. Zuvor flossen nur die Werte der grösseren Raiffeisenbanken ein. Für Details vgl. *Statistisches Monatsheft* vom März 2007 (Informationen zu SNB-Statistiken) sowie die Zusatztabelle mit hochgerechneten Werten D1_{1a} und D3_{1a}.
From September 2006, the published figures include data for all Raiffeisen banks. Previously, only the larger Raiffeisen banks were covered. For details, cf. information on SNB statistics in the *Monthly Statistical Bulletin* of March 2007 as well as the additional tables with extrapolated figures, D1_{1a} and D3_{1a}.

⁴ Inklusive die ehemaligen Währungen des Euro-Währungsgebietes.
Including the former currencies of the euro area.

⁵ Ab März 1999 als *davon-Position* des Euro.
As of March 1999, stated as a sub-item (*of which*) of the euro.

Treuhandpassiven / Fiduciary liabilities

In Millionen Franken / In CHF millions

Jahresende Monatsende	CHF	USD	EUR ⁴	DEM ⁵	Übrige Währungen	Edelmetalle	Total
End of year End of month					Other currencies	Precious metals	
	1	2	3	4	5	6	7

Gegenüber dem Inland / Domestic

2002	17 235	18 220	20 801	.	4 383	0	60 641
2003	8 232	17 180	22 293	.	4 476	—	52 180
2004	11 260	16 581	20 955	.	5 095	1	53 892
2005	15 179	21 453	23 658	.	6 809	—	67 099
2006	20 088	22 326	30 345	.	10 007	10	82 777
2007	23 957	22 955	35 428	.	9 978	6	92 324
2008	17 721	18 092	31 334	.	6 513	4	73 664
2009	13 073	12 563	18 910	.	5 056	10	49 613
2010	8 862	10 265	12 625	.	7 326	35	39 112
2011	6 162	9 058	12 288	.	5 524	22	33 053
2011 08	7 462	8 458	13 186	.	6 907	19	36 032
2011 09	7 049	9 030	13 372	.	7 218	18	36 687
2011 10	6 298	8 466	13 215	.	7 183	22	35 182
2011 11	6 312	8 783	12 696	.	7 382	23	35 197
2011 12	6 162	9 058	12 288	.	5 524	22	33 053
2012 01	5 998	8 446	12 178	.	5 631	21	32 275
2012 02	5 752	8 761	12 667	.	6 331	18	33 529
2012 03	5 713	8 902	12 206	.	6 029	19	32 868
2012 04	5 628	8 924	11 492	.	6 217	14	32 277
2012 05	5 252	9 057	10 855	.	6 177	14	31 355
2012 06	5 443	8 871	9 339	.	5 985	15	29 653
2012 07	4 965	8 889	7 672	.	6 076	15	27 617
2012 08	5 042	8 758	7 261	.	5 883	15	26 960

Gegenüber dem Ausland / Foreign

2002	11 029	164 381	82 304	.	27 621	59	285 394
2003	5 234	143 607	83 870	.	30 142	63	262 917
2004	6 438	141 357	83 316	.	33 994	74	265 179
2005	7 453	178 851	85 933	.	49 900	78	322 216
2006	9 796	201 472	98 050	.	47 815	75	357 208
2007	11 656	210 807	128 825	.	54 693	145	406 126
2008	8 737	151 061	117 744	.	37 218	97	314 857
2009	4 928	99 880	67 762	.	29 769	112	202 450
2010	3 772	85 025	46 557	.	28 676	67	164 096
2011	2 057	77 864	41 429	.	24 783	14	146 147
2011 08	2 726	70 698	42 422	.	25 118	4	140 968
2011 09	2 580	76 087	43 309	.	25 702	3	147 680
2011 10	2 255	73 085	42 577	.	26 803	11	144 732
2011 11	2 215	75 377	42 476	.	27 280	12	147 359
2011 12	2 057	77 864	41 429	.	24 783	14	146 147
2012 01	2 349	76 999	39 255	.	26 121	10	144 734
2012 02	1 908	75 741	38 242	.	23 989	17	139 896
2012 03	1 773	73 866	36 947	.	23 940	12	136 538
2012 04	1 692	72 247	36 175	.	24 090	0	134 205
2012 05	1 705	76 588	35 037	.	25 155	56	138 540
2012 06	1 591	71 600	32 832	.	24 631	58	130 712
2012 07	1 519	73 231	27 375	.	25 414	62	127 601
2012 08	1 457	72 212	25 171	.	25 215	60	124 116

¹ Geschäftsstellen in der Schweiz und im Fürstentum Liechtenstein sowie die Filialen im Ausland. Nur Banken deren Bilanz- und Treuhandgeschäft 150 Millionen Franken übersteigt und deren Bilanzsumme mindestens 100 Millionen Franken beträgt.
Offices in Switzerland and in the Principality of Liechtenstein, plus branches abroad. Only banks with balance sheets and fiduciary business combined exceeding CHF 150 million and balance sheet totals amounting to at least CHF 100 million.

² 250 Banken im zuletzt ausgewiesenen Monat.
250 banks in the last month shown.

³ Ab September 2006 umfassen die publizierten Zahlen die Werte sämtlicher Raiffeisenbanken. Zuvor flossen nur die Werte der grösseren Raiffeisenbanken ein. Für Details vgl. *Statistisches Monatsheft* vom März 2007 (Informationen zu SNB-Statistiken) sowie die Zusatztabelle mit hochgerechneten Werten D1_{1a} und D3_{1a}.
From September 2006, the published figures include data for all Raiffeisen banks. Previously, only the larger Raiffeisen banks were covered. For details, cf. information on SNB statistics in the *Monthly Statistical Bulletin* of March 2007 as well as the additional tables with extrapolated figures, D1_{1a} and D3_{1a}.

⁴ Inklusive die ehemaligen Währungen des Euro-Währungsgebietes.
Including the former currencies of the euro area.

⁵ Ab März 1999 als *davon-Position* des Euro.
As of March 1999, stated as a sub-item (*of which*) of the euro.

D51 Wertschriftenbestände in Kundendepots der Banken^{1,2} Holdings of securities in bank custody accounts^{1,2}

73 Banken, Erhebungsstufe: Bankstelle / 73 banks, reporting entity: bank office

Nach Domizil des Depotinhabers und Wertschriftenkategorie / By domicile of custody account holder and category of security

In- und ausländische Emittenten, alle Währungen / Domestic and foreign issuers, all currencies

In Milliarden Franken / In CHF billions

Jahresende Monatsende	Total	Geldmarktpapiere Money market instruments	Obligationen ^{3,4} Bonds ^{3,4}		Aktien ⁵ Shares ⁵	Anteile an Kollektivanlagen ^{4,6} Units in collective investment schemes ^{4,6}	
			davon / of which Öffentliche Hand Public sector				davon / of which Schweizerische Kollektivanlagen gemäss KAG ⁷ Swiss collective investment schemes pursuant to CISA ⁷
1	2	3			4		

Inländische Depotinhaber / Resident custody account holders

2002	1 226	18	515	142	456	228	110
2003	1 362	21	519	149	538	270	132
2004	1 478	16	534	166	555	353	197
2005	1 777	18	568	191	648	486	210
2006	1 993	25	605	195	706	583	277
2007	2 163	35	642	189	709	689	321
2008	1 657	52	611	181	439	504	255
2009	1 947	53	671	190	556	617	342
2010	1 996	55	664	192	564	667	391
2011	1 950	37	665	195	544	665	399
2011 08	1 890	37	653	185	513	645	388
2011 09	1 910	38	667	188	514	651	390
2011 10	1 929	37	659	187	534	657	393
2011 11	1 925	38	658	186	533	655	392
2011 12	1 950	37	665	195	544	665	399
2012 01	1 978	35	669	191	557	678	410
2012 02	2 005	36	668	189	573	687	415
2012 03	2 009	35	671	191	571	692	418
2012 04	2 018	35	674	194	570	699	425
2012 05	2 004	36	685	197	542	701	429
2012 06	2 005	36	677	193	547	705	434
2012 07	2 064	37	689	193	569	730	450
2012 08	2 068	35	693	194	574	728	449

Ausländische Depotinhaber / Non-resident custody account holders

2002	1 625	35	618	118	601	347	62
2003	1 849	34	642	133	726	409	66
2004	1 967	33	649	140	784	442	66
2005	2 554	48	631	168	992	705	77
2006	2 872	49	599	156	1 180	822	84
2007	3 072	58	580	156	1 185	1 000	87
2008	2 190	78	511	153	716	684	81
2009	2 410	61	595	143	901	681	81
2010	2 319	67	539	131	903	655	77
2011	2 162	45	519	128	850	598	69
2011 08	2 043	48	487	120	781	574	65
2011 09	2 089	51	511	126	779	595	66
2011 10	2 122	49	514	127	818	590	66
2011 11	2 138	45	513	122	827	596	69
2011 12	2 162	45	519	128	850	598	69
2012 01	2 200	44	525	127	877	604	72
2012 02	2 232	41	530	128	895	612	73
2012 03	2 250	41	531	127	911	614	74
2012 04	2 262	42	535	129	903	630	74
2012 05	2 231	42	545	131	855	638	75
2012 06	2 238	42	546	133	874	633	76
2012 07	2 313	43	558	133	913	654	79
2012 08	2 316	41	559	138	919	653	80

¹ Die Zahlen basieren auf der Monaterhebung. Diese deckt rund 95% des Depotwertes der jährlichen Vollerhebung ab. Per Ende Dezember 2009 wurde der Kreis der meldepflichtigen Institute angepasst. Aus diesem Grund ist ein zeitlicher Vergleich der Daten zum Teil schwierig. Die Erhebung unterliegt zudem Umteilungen in der Klassierung von Kunden und Wertpapieren. Weitere Angaben finden sich in den Informationen zu SNB-Statistiken.

Data are based on monthly statistics, which cover approximately 95% of the custody account value established in the comprehensive annual statistics. The reporting population was adjusted with effect from the end of December 2009. Consequently, time series comparisons for some of the data are difficult. In addition, reallocations have been carried out in the customer and securities classifications within the survey. For more details, cf. information on SNB statistics in the *Monthly Statistical Bulletin*.

² Die Erhebung der Wertschriftenbestände wurde im März 2005 angepasst. Dabei aktualisierten einige Bankeninstitute die Kategorisierung der Sektoren und der Wertschriften. Aus diesem Grund ist ein zeitlicher Vergleich der Daten zum Teil schwierig.

Adjustments were made to the reporting of holdings of securities in March 2005, when a number of banking institutions updated the breakdown of their sectoral and securities reporting. Consequently, time series comparisons for some of the data are difficult.

³ Inklusive Kassenobligationen, kündbare Obligationen, Notes, Wandel- und Optionsanleihen. Ab Dezember 2008 inklusive in Kontenform geführte Kassenobligationen. Including medium-term bank-issued notes, bonds subject to notice of termination, notes, convertible bonds and warrant issues. As of December 2008, including medium-term bank-issued notes managed in the form of an account.

⁴ Vgl. Fussnote 4, Seite 52.
Cf. footnote 4, page 52.

⁵ Inklusive Partizipations- und Genussscheine. Bis November 2007 inklusive Anteile an kollektiven Kapitalanlagen mit Closed-End-Struktur. Ab Dezember 2007 werden die Anteile an kollektiven Kapitalanlagen mit Closed-End-Struktur unter den *Anteilen an Kollektivanlagen* ausgewiesen. Ab Dezember 2008 inklusive Bezugsrechte. Including participation certificates and dividend-right certificates. Until November 2007, including units in collective investment schemes with a closed-end structure. As of December 2007, units in collective investment schemes with a closed-end structure are shown under *units in collective investment schemes*. As of December 2008, including subscription rights.

⁶ Vgl. Fussnote 6, Seite 52.
Cf. footnote 6, page 52.

Jahresende Monatsende End of year End of month	Strukturierte Produkte ^{4, 8, 9} Structured products ^{4, 8, 9}				Übrige Wertschriften ^{10, 11} Other securities ^{10, 11}	
	davon / of which				Renditeoptimierungs- Produkte Yield enhancement products	Kapitalschutz-Produkte Capital protection products
	Hebel-Produkte Leveraged products	Partizipations-Produkte Participation products				
	8	9	10	11	12	13

Inländische Depotinhaber / Resident custody account holders

2002	9
2003	14
2004	19
2005	52	5
2006	71	2
2007	86	2
2008	50	1
2009	49	1	14	9	23	1
2010	46	2	12	10	20	1
2011	38	1	10	10	17	1
2011 08	40	1	10	10	17	1
2011 09	39	1	10	10	17	1
2011 10	40	1	10	11	17	1
2011 11	40	1	10	11	17	1
2011 12	38	1	10	10	17	1
2012 01	39	1	10	10	17	1
2012 02	40	1	10	10	17	1
2012 03	40	1	10	10	17	1
2012 04	40	1	10	10	17	1
2012 05	39	2	10	11	16	1
2012 06	39	2	10	11	16	1
2012 07	38	2	10	11	15	1
2012 08	38	2	10	11	15	1

Ausländische Depotinhaber / Non-resident custody account holders

2002	25
2003	39
2004	58
2005	159	19
2006	214	7
2007	248	1
2008	201	1
2009	171	13	66	30	58	1
2010	156	17	51	29	56	0
2011	149	16	44	32	54	0
2011 08	153	22	46	32	50	0
2011 09	153	19	45	32	54	0
2011 10	152	17	46	33	54	0
2011 11	156	21	46	34	54	0
2011 12	149	16	44	32	54	0
2012 01	150	15	45	34	55	0
2012 02	152	16	45	34	56	0
2012 03	153	15	45	35	55	0
2012 04	153	14	45	35	55	0
2012 05	150	17	41	35	54	0
2012 06	144	14	42	35	50	0
2012 07	146	14	44	37	48	0
2012 08	144	13	43	37	48	0

⁷ Bis Februar 2005 wurden unter der Wertschriftenkategorie *Anlagefondszertifikate* teilweise auch *Anteile an übrigen kollektiven Kapitalanlagen* mit Open-End-Struktur gemeldet. Von März 2005 bis November 2007 wurden unter der Wertschriftenkategorie *Anteile an schweizerischen Anlagefonds* ausschliesslich Anteile an Anlagefonds gemäss schweizerischen Anlagefondsgesetz (AFG) ausgewiesen. Ab Dezember 2007 werden *Schweizerische Kollektivanlagen gemäss KAG* (Kollektivanlagengesetz) erfasst. Diese umfassen neben den vertraglichen Anlagefonds auch Investmentgesellschaften mit variablem Kapital (SICAV) (open-end), geschlossene kollektive Kapitalanlagen (closed-end) in der Form von Kommanditgesellschaften für kollektive Kapitalanlagen (KGK) und nicht kotierte Investmentgesellschaften mit festem Kapital (SICAF).

Until February 2005, the *investment fund certificates* securities category also included some data on *units in other collective investment schemes* with an open-end structure. From March 2005 to November 2007, the *units in Swiss investment funds* securities category contained exclusively investment fund units as specified in the Swiss Investment Fund Act. As of December 2007, *Swiss collective investment schemes pursuant to CISA* (Collective Investment Schemes Act) are recorded. They contain contractual investment funds, investment companies with variable capital (SICAV) (open-end), closed collective capital investments (closed-end) in the form of limited partnerships for collective capital investments and non-listed investment companies with fixed capital (SICAF).

⁸ Ab Dezember 2008 beinhalten die strukturierten Produkte auch Hebel-Produkte.
As of December 2008, structured products include leveraged products.

⁹ Die Gliederung der strukturierten Produkte erfolgt anhand der Swiss Derivative Map des Schweizerischen Verbandes für Strukturierte Produkte (SVSP).
Breakdown of the *structured products* category according to the *Swiss Derivative Map* published by the Swiss Structured Products Association (SVSP).

¹⁰ Ohne Derivate.
Excluding derivatives.

¹¹ Unter den übrigen Wertschriften wurden bis Februar 2005 auch strukturierte Produkte gemeldet.
Until February 2005, structured products were recorded under the *other securities* category.

D51 Wertschriftenbestände in Kundendepots der Banken^{1,2} Holdings of securities in bank custody accounts^{1,2}

73 Banken, Erhebungsstufe: Bankstelle / 73 banks, reporting entity: bank office

Nach Domizil des Depotinhabers und Wertschriftenkategorie / By domicile of custody account holder and category of security

In- und ausländische Emittenten, alle Währungen / Domestic and foreign issuers, all currencies

In Milliarden Franken / In CHF billions

Jahresende Monatsende End of year End of month	Total	Geldmarktpapiere Money market instruments	Obligationen ^{3,4} Bonds ^{3,4}		Aktien ⁵ Shares ⁵	Anteile an Kollektivanlagen ^{4,6} Units in collective investment schemes ^{4,6}	
			davon / of which Öffentliche Hand Public sector			davon / of which Schweizerische Kollektivanlagen gemäss KAG ⁷ Swiss collective investment schemes pursuant to CISA ⁷	
1	2	3			4		

In- und ausländische Depotinhaber / Resident and non-resident custody account holders

2002	2 851	54	1 132	260	1 057	575	172
2003	3 211	55	1 160	282	1 264	679	198
2004	3 445	49	1 183	306	1 339	796	263
2005	4 331	66	1 199	359	1 640	1 191	287
2006	4 865	73	1 204	352	1 887	1 405	361
2007	5 235	94	1 221	345	1 894	1 689	408
2008	3 847	130	1 123	333	1 155	1 188	336
2009	4 357	114	1 266	333	1 457	1 298	423
2010	4 315	121	1 203	323	1 467	1 322	467
2011	4 113	82	1 184	323	1 394	1 263	468
2011 08	3 933	85	1 140	306	1 294	1 219	453
2011 09	3 999	89	1 178	314	1 293	1 246	455
2011 10	4 051	86	1 173	314	1 352	1 246	460
2011 11	4 063	83	1 171	307	1 360	1 251	461
2011 12	4 113	82	1 184	323	1 394	1 263	468
2012 01	4 178	79	1 193	318	1 434	1 282	482
2012 02	4 236	77	1 199	317	1 468	1 299	488
2012 03	4 259	76	1 202	318	1 482	1 305	493
2012 04	4 281	77	1 209	323	1 473	1 329	499
2012 05	4 235	78	1 231	328	1 397	1 340	504
2012 06	4 243	77	1 223	326	1 421	1 338	510
2012 07	4 377	81	1 246	327	1 482	1 383	529
2012 08	4 384	76	1 252	331	1 493	1 380	528

¹ Die Zahlen basieren auf der Monaterhebung. Diese deckt rund 95% des Depotwertes der jährlichen Vollerhebung ab. Per Ende Dezember 2009 wurde der Kreis der meldepflichtigen Institute angepasst. Aus diesem Grund ist ein zeitlicher Vergleich der Daten zum Teil schwierig. Die Erhebung unterliegt zudem Umteilungen in der Klassierung von Kunden und Wertpapieren. Weitere Angaben finden sich in den Informationen zu SNB-Statistiken.

Data are based on monthly statistics, which cover approximately 95% of the custody account value established in the comprehensive annual statistics. The reporting population was adjusted with effect from the end of December 2009. Consequently, time series comparisons for some of the data are difficult. In addition, reallocations have been carried out in the customer and securities classifications within the survey. For more details, cf. information on SNB statistics in the *Monthly Statistical Bulletin*.

² Die Erhebung der Wertschriftenbestände wurde im März 2005 angepasst. Dabei aktualisierten einige Bankeninstitute die Kategorisierung der Sektoren und der Wertschriften. Aus diesem Grund ist ein zeitlicher Vergleich der Daten zum Teil schwierig. Adjustments were made to the reporting of holdings of securities in March 2005, when a number of banking institutions updated the breakdown of their sectoral and securities reporting. Consequently, time series comparisons for some of the data are difficult.

³ Inklusive Kassenobligationen, kündbare Obligationen, Notes, Wandel- und Optionsanleihen. Ab Dezember 2008 inklusive in Kontenform geführte Kassenobligationen. Including medium-term bank-issued notes, bonds subject to notice of termination, notes, convertible bonds and warrant issues. As of December 2008, including medium-term bank-issued notes managed in the form of an account.

⁴ Die Klärung von Abgrenzungsfragen hat zu Verschiebungen zwischen den Obligationen resp. den Anteilen an Kollektivanlagen und den strukturierten Produkten geführt. Ein Vergleich der Daten vor und nach Juli 2009 ist deshalb schwierig. Clarification of definition issues has led to shifts between bonds and units in collective investment schemes, on the one hand, and structured products, on the other, which makes it difficult to compare data from before and after July 2009.

⁵ Inklusive Partizipations- und Genussscheine. Bis November 2007 inklusive Anteile an kollektiven Kapitalanlagen mit Closed-End-Struktur. Ab Dezember 2007 werden die Anteile an kollektiven Kapitalanlagen mit Closed-End-Struktur unter den *Anteilen an Kollektivanlagen* ausgewiesen. Ab Dezember 2008 inklusive Bezugsrechte. Including participation certificates and dividend-right certificates. Until November 2007, including units in collective investment schemes with a closed-end structure. As of December 2007, units in collective investment schemes with a closed-end structure are shown under *units in collective investment schemes*. As of December 2008, including subscription rights.

⁶ Bis Februar 2005 nur *Anlagefondszertifikate*. Von März 2005 bis November 2007 nur Anteile an kollektiven Kapitalanlagen mit Open-End-Struktur. Anteile an Kollektivanlagen mit Closed-End-Struktur wurden unter den *Aktien* verbucht. Ab Dezember 2007 alle Anteile an Kollektivanlagen (sowohl mit Open-End als auch mit Closed-End-Struktur). *Strukturierte Produkte* werden nicht unter den *Anteilen an Kollektivanlagen* erfasst, sondern werden in einer eigenen Kategorie ausgewiesen. Until February 2005, containing exclusively *investment fund certificates*. From March 2005 to November 2007, containing exclusively units in collective investment schemes with an open-end structure. Units in collective investment schemes with a closed-end structure were recorded under *shares*. As of December 2007, including all units in collective investment schemes (both with an open-end and a closed-end structure). *Structured products* are not recorded under *units in collective investment schemes* but are shown separately.

Jahresende Monatsende End of year End of month	Strukturierte Produkte ^{4, 8, 9} Structured products ^{4, 8, 9}					Übrige Wertschriften ^{10, 11} Other securities ^{10, 11}
	davon / of which					
	Hebel-Produkte Leveraged products	Partizipations-Produkte Participation products	Renditeoptimierungs- Produkte Yield enhancement products	Kapitalschutz-Produkte Capital protection products		
	8	9	10	11	12	13

In- und ausländische Depotinhaber / Resident and non-resident custody account holders

2002	34
2003	53
2004	78
2005	211	23
2006	286	10
2007	334	3
2008	251	2
2009	220	15	80	39	81	2
2010	201	19	63	40	76	2
2011	187	18	54	42	71	1
2011 08	192	23	56	42	67	1
2011 09	192	20	55	42	71	1
2011 10	192	18	56	43	71	1
2011 11	196	22	56	44	71	1
2011 12	187	18	54	42	71	1
2012 01	189	17	55	44	71	1
2012 02	192	17	55	44	73	1
2012 03	192	16	55	46	72	1
2012 04	193	16	55	46	72	1
2012 05	189	18	51	46	70	1
2012 06	183	16	52	46	65	1
2012 07	184	16	54	48	63	1
2012 08	182	15	53	48	63	1

⁷ Bis Februar 2005 wurden unter der Wertschriftenkategorie *Anlagefondszertifikate* teilweise auch *Anteile an übrigen kollektiven Kapitalanlagen* mit Open-End-Struktur gemeldet. Von März 2005 bis November 2007 wurden unter der Wertschriftenkategorie *Anteile an schweizerischen Anlagefonds* ausschliesslich Anteile an Anlagefonds gemäss schweizerischen Anlagefondsgesetz (AFG) ausgewiesen. Ab Dezember 2007 werden *Schweizerische Kollektivanlagen gemäss KAG* (Kollektivanlagengesetz) erfasst. Diese umfassen neben den vertraglichen Anlagefonds auch Investmentgesellschaften mit variablem Kapital (SICAV) (open-end), geschlossene kollektive Kapitalanlagen (closed-end) in der Form von Kommanditgesellschaften für kollektive Kapitalanlagen (KGK) und nicht kotierte Investmentgesellschaften mit festem Kapital (SICAF).

Until February 2005, the *investment fund certificates* securities category also included some data on *units in other collective investment schemes* with an open-end structure. From March 2005 to November 2007, the *units in Swiss investment funds* securities category contained exclusively investment fund units as specified in the Swiss Investment Fund Act. As of December 2007, *Swiss collective investment schemes pursuant to CISA* (Collective Investment Schemes Act) are recorded. They contain contractual investment funds, investment companies with variable capital (SICAV) (open-end), closed collective capital investments (closed-end) in the form of limited partnerships for collective capital investments and non-listed investment companies with fixed capital (SICAF).

⁸ Ab Dezember 2008 beinhalten die strukturierten Produkte auch Hebel-Produkte.
As of December 2008, structured products include leveraged products.

⁹ Die Gliederung der strukturierten Produkte erfolgt anhand der Swiss Derivative Map des Schweizerischen Verbandes für Strukturierte Produkte (SVSP).
Breakdown of the *structured products* category according to the *Swiss Derivative Map* published by the Swiss Structured Products Association (SVSP).

¹⁰ Ohne Derivate.
Excluding derivatives.

¹¹ Unter den übrigen Wertschriften wurden bis Februar 2005 auch strukturierte Produkte gemeldet.
Until February 2005, structured products were recorded under the *other securities* category.

D52 Wertschriftenbestände in Kundendepots der Banken^{1,2} Holdings of securities in bank custody accounts^{1,2}

73 Banken, Erhebungsstufe: Bankstelle / 73 banks, reporting entity: bank office

Nach Domizil des Depotinhabers und Wirtschaftssektor³ / By domicile of custody account holder and business sector³

In- und ausländische Emittenten, alle Währungen / Domestic and foreign issuers, all currencies

In Milliarden Franken / In CHF billions

Jahresende Monatsende	Total	Privat-	Kommerzielle Kunden ⁵		Institutionelle Anleger ^{6,7}		Versicherungen und		Kredit- und	Sozialver-
		kunden ⁴	Commercial customers ⁵		Institutional investors ^{6,7}		Pensionskassen ⁷			
End of year End of month		Private		davon/ of which		Finanzierungs- und	Insurance companies		Financial auxiliaries	institutions
		customers ⁴		Öffentliche		Financial and asset	and pension funds ⁷			Social
				Hand		management institutions ⁷				security
							davon /	davon /		institutions
				Public			of which	of which		
				sector						
							Kollektiv-	Pensions-		
							anlageinsti-	kassen ⁷		
							tutionen ge-			
							mäss KAG ^{8,9}			
							Collective	Pension		
							investment	funds ⁷		
							institutions			
							pursuant to			
							CISA ^{8,9}			
	1	2	3	4	5	6	7	8	9	10
										11

Inländische Depotinhaber / Resident custody account holders

2002	1226	437	151	23	638	246	117	360	229	.	22
2003	1362	479	178	25	705	277	135	394	259	.	23
2004	1478	499	184	28	795	318	172	442	294	.	25
2005	1777	521	239	33	1017	412	255	562	393	16	28
2006	1993	562	271	38	1160	496	323	621	420	14	29
2007	2163	578	292	41	1293	560	380	673	425	27	33
2008	1657	418	199	28	1040	442	310	558	351	15	26
2009	1947	480	215	29	1252	564	413	638	412	18	32
2010	1996	461	214	26	1321	594	393	684	432	17	27
2011	1950	436	184	23	1330	598	391	693	440	15	24
2011 08	1890	429	179	24	1282	570	368	672	422	15	26
2011 09	1910	430	179	24	1301	582	376	680	427	15	25
2011 10	1929	438	179	23	1312	586	377	686	434	14	25
2011 11	1925	432	179	23	1314	593	380	681	433	14	26
2011 12	1950	436	184	23	1330	598	391	693	440	15	24
2012 01	1978	442	184	23	1352	613	400	699	443	15	25
2012 02	2005	449	186	23	1369	622	413	708	449	13	26
2012 03	2009	448	181	23	1380	625	415	714	454	14	27
2012 04	2018	448	182	23	1388	630	422	717	454	14	27
2012 05	2004	433	177	22	1394	631	426	721	454	14	27
2012 06	2005	433	178	23	1394	635	431	717	452	15	27
2012 07	2064	444	180	23	1439	659	446	736	466	15	28
2012 08	2068	445	178	22	1445	669	453	733	466	16	27

Ausländische Depotinhaber / Non-resident custody account holders

2002	1625	783	137	.	706
2003	1849	845	139	.	865
2004	1967	837	155	.	975
2005	2554	948	188	.	1418
2006	2872	981	200	.	1691
2007	3072	1042	227	.	1803
2008	2190	671	133	.	1386
2009	2410	681	150	.	1579
2010	2319	617	133	.	1569
2011	2162	546	105	.	1512
2011 08	2043	522	99	.	1421
2011 09	2089	538	103	.	1448
2011 10	2122	543	103	.	1476
2011 11	2138	544	105	.	1489
2011 12	2162	546	105	.	1512
2012 01	2200	552	104	.	1544
2012 02	2232	558	104	.	1569
2012 03	2250	557	104	.	1589
2012 04	2262	553	104	.	1605
2012 05	2231	549	103	.	1580
2012 06	2238	548	95	.	1595
2012 07	2313	564	95	.	1654
2012 08	2316	560	93	.	1663

Jahresende Monatsende	Total	Privat- kunden ⁴	Kommerzielle Kunden ⁵ Commercial customers ⁵	Institutionelle Anleger ^{6,7} Institutional investors ^{6,7}		Finanzierungs- und Vermögensverwaltungs- institutionen ⁷ Financial and asset management institutions ⁷		Versicherungen und Pensionskassen ⁷ Insurance companies and pension funds ⁷		Kredit- und Versicherungs- hilftätigkeiten	Sozialver- sicherungen
		Private customers ⁴	davon / of which Öffentliche Hand	davon / of which Public sector	davon / of which Kollektiv- anlageinsti- tutionen ge- mäss KAG ^{8,9} Collective investment institutions pursuant to CISA ^{8,9}	davon / of which Pensions- kassen ⁷	davon / of which Pension funds ⁷	Financial auxiliaries	Social security institutions		
End of year End of month											
	1	2	3	4	5	6	7	8	9	10	11

In- und ausländische Depotinhaber / Resident and non-resident custody account holders

2002	2 851	1 220	288	.	1 344
2003	3 211	1 323	318	.	1 570
2004	3 445	1 336	339	.	1 770
2005	4 331	1 468	427	.	2 435
2006	4 865	1 543	471	.	2 851
2007	5 235	1 620	519	.	3 097
2008	3 847	1 089	332	.	2 426
2009	4 357	1 161	365	.	2 831
2010	4 315	1 078	347	.	2 891
2011	4 113	982	289	.	2 842
2011 08	3 933	951	278	.	2 704
2011 09	3 999	968	282	.	2 750
2011 10	4 051	981	282	.	2 788
2011 11	4 063	977	283	.	2 802
2011 12	4 113	982	289	.	2 842
2012 01	4 178	994	289	.	2 896
2012 02	4 236	1 006	291	.	2 939
2012 03	4 259	1 006	285	.	2 969
2012 04	4 281	1 002	285	.	2 994
2012 05	4 235	982	280	.	2 973
2012 06	4 243	981	273	.	2 989
2012 07	4 377	1 009	275	.	3 093
2012 08	4 384	1 005	271	.	3 108

¹ Die Zahlen basieren auf der Monatershebung. Diese deckt rund 95% des Depotwertes der jährlichen Vollerhebung ab. Per Ende Dezember 2009 wurde der Kreis der meldepflichtigen Institute angepasst. Aus diesem Grund ist ein zeitlicher Vergleich der Daten zum Teil schwierig. Die Erhebung unterliegt zudem Umteilungen in der Klassierung von Kunden und Wertpapieren. Weitere Angaben finden sich in den Informationen zu SNB-Statistiken.

Data are based on monthly statistics, which cover approximately 95% of the custody account value established in the comprehensive annual statistics. The reporting population was adjusted with effect from the end of December 2009. Consequently, time series comparisons for some of the data are difficult. In addition, reallocations have been carried out in the customer and securities classifications within the survey. For more details, cf. information on SNB statistics in the *Monthly Statistical Bulletin*.

² Die Erhebung der Wertschriftenbestände wurde im März 2005 angepasst. Dabei aktualisierten einige Bankeninstitute die Kategorisierung der Sektoren und der Wertschriften. Aus diesem Grund ist ein zeitlicher Vergleich der Daten zum Teil schwierig. Adjustments were made to the reporting of holdings of securities in March 2005, when a number of banking institutions updated the breakdown of their sectoral and securities reporting. Consequently, time series comparisons for some of the data are difficult.

³ Es gelten die folgenden Zuweisungen zu den Wirtschaftssektoren gemäss NOGA Codes vom Jahr 2008: Privatkunden (kein NOGA Code, 97–98), Kommerzielle Kunden (01–63, 68–842, 85–96, 99), Öffentliche Hand (841–842; 85 öffentlich; 871, 879–88, 9101, 9499 öffentlich auf Bundes-, Kantons- und Gemeindeebene; ohne Rechtsformen Verein und Stiftung), Institutionelle Anleger (64–66, 843), Finanzierungs- und Vermögensverwaltungsinstitutionen (642–649, sowie Kollektivanlageinstitutionen (keine NOGA Codes)), Kollektivanlageinstitutionen gemäss KAG (kein NOGA Code), Versicherungen und Pensionskassen (65), Pensionskassen (653), Kredit- und Versicherungshilftätigkeiten (66), Sozialversicherungen (843). Allocation to the business sectors pursuant to the 2008 version of the Swiss business classification code, NOGA: private customers (no NOGA code, 97–98), commercial customers (01–63, 68–842, 85–96, 99), public sector (841–842; 85 public sector; 871, 879–88, 9101, 9499 public sector at federal, cantonal and municipal level; excluding institutions with the legal status of association or foundation), institutional investors (64–66, 843), financial and asset management institutions (642–649, and collective investment institutions (no NOGA codes)), collective investment institutions pursuant to CISA (no NOGA code), insurance companies and pension funds (65), pension funds (653), financial auxiliaries (66), social security institutions (843).

⁴ Ab März 2005 exklusive Private Organisationen ohne Erwerbszweck. As of March 2005, excluding non-profit institutions serving households.

⁵ Ab März 2005 inklusive Private Organisationen ohne Erwerbszweck. As of March 2005, including non-profit institutions serving households.

⁶ Bei inländischen Depotinhabern ohne Banken, bei ausländischen Depotinhabern mit Banken. Excluding banks for resident custody account holders, including banks for non-resident custody account holders.

⁷ Ab März 2005 erfolgt die Zuteilung der treuhänderisch verwalteten Wertschriftenbestände zu den Depotinhaberkategorien gemäss dem Prinzip der wirtschaftlichen Berechtigung. As of March 2005, the principle of beneficial ownership is applied when allocating securities managed by fiduciary agents to individual custody account holders categories.

⁸ Von März 2005 bis November 2007 wurden in dieser Position nur *Anlagefonds* gemäss Schweizerischem Anlagefondsgesetz (AFG) ausgewiesen. Ab Dezember 2007 werden ausschliesslich die Bestände von *Kollektivanlageinstitutionen* erhoben, die dem Kollektivanlagengesetz (KAG) unterstellt sind. From March 2005 to November 2007, this item contained exclusively *investment funds* as specified in the Swiss Investment Fund Act. As of December 2007, the item contains exclusively the assets of *collective investment institutions* subject to the Collective Investment Schemes Act (CISA).

⁹ Korrekturen in der Sektorzuteilung führten im Mai 2010 zu Abnahmen von rund 44 Milliarden Franken im Total des Sektors. In May 2010, revisions in the sector allocations resulted in a decline of approximately CHF 44 billion in the total for the sector.

D61 Schweizerische kollektive Kapitalanlagen¹ Swiss collective capital investments¹

Vertriebsnetz Schweiz / For distribution in Switzerland

Jahr Quartal	Offene kollektive Kapitalanlagen nach Fondsart ² Open collective capital investments by fund type ²					Geschlossene kollektive Kapitalanlagen Closed collective capital investments		Total (5 + 7)	
	Effektenfonds Securities funds	Immobilienfonds Real estate funds	Übrige Fonds für traditionelle Anlagen Other funds for conventional investments	Übrige Fonds für alternative Anlagen Other funds for alternative investments	Total (1 bis 4) (1 to 4)	davon / of which für qualifizierte Anleger For specific investors	Total		davon / of which für qualifizierte Anleger For specific investors
Year Quarter	1	2	3	4	5	6	7	8	9

Anzahl der aktiven kollektiven Kapitalanlagen / Number of active collective capital investments

2009 III	160	29	907	97	1 193	517	5	5	1 198
2009 IV	161	30	913	95	1 199	519	5	5	1 204
2010 I	158	31	935	95	1 219	526	6	6	1 225
2010 II	156	34	967	90	1 247	548	8	8	1 255
2010 III	158	33	980	88	1 259	540	8	8	1 267
2010 IV	155	36	998	84	1 273	550	9	9	1 282
2011 I	157	37	1 020	80	1 294	575	12	12	1 306
2011 II	157	37	1 040	79	1 313	588	12	12	1 325
2011 III	158	37	1 050	79	1 324	595	12	12	1 336
2011 IV	154	39	1 072	72	1 337	606	12	12	1 349
2012 I	148	39	1 073	68	1 328	611	13	13	1 341
2012 II	147	40	1 083	65	1 335	623	13	13	1 348

Nettovermögen am Quartalsende / Net assets at end of quarter

In Millionen Franken / In CHF millions

2009 III	58 140	22 536	339 079	7 455	427 210	263 614	.	.	.
2009 IV	53 511	22 928	348 290	6 775	431 504	271 800	.	.	.
2010 I	52 608	23 116	373 344	5 941	455 008	292 455	.	.	.
2010 II	49 765	23 414	377 123	5 908	456 211	297 672	.	.	.
2010 III	48 781	23 905	394 048	5 334	472 069	309 972	.	.	.
2010 IV	45 396	25 367	397 134	4 817	472 714	308 979	.	.	.
2011 I	45 566	26 002	409 771	4 574	485 914	320 116	.	.	.
2011 II	43 425	27 142	405 479	4 407	480 453	321 170	.	.	.
2011 III	42 102	27 374	399 864	4 534	473 873	317 272	.	.	.
2011 IV	42 722	28 008	414 002	4 241	488 972	328 104	.	.	.
2012 I	42 264	28 540	434 581	4 315	509 701	344 072	.	.	.
2012 II	48 564	29 323	443 248	4 244	525 379	353 725	.	.	.

Mittelzufluss / Inflow of funds

In Millionen Franken / In CHF millions

2009 III	14 993	143	22 582	253	37 971	16 069	.	.	.
2009 IV	17 675	364	25 007	586	43 631	16 067	.	.	.
2010 I	15 696	54	31 338	324	47 412	23 998	.	.	.
2010 II	16 115	124	28 219	903	45 362	20 753	.	.	.
2010 III	11 384	189	23 994	202	35 768	15 974	.	.	.
2010 IV	14 822	1 331	29 941	137	46 232	21 723	.	.	.
2011 I	13 614	447	33 317	197	47 574	24 937	.	.	.
2011 II	12 096	904	28 032	237	41 269	22 655	.	.	.
2011 III	13 091	200	29 981	440	43 712	21 718	.	.	.
2011 IV	15 367	674	28 162	154	44 358	19 849	.	.	.
2012 I	13 187	185	39 082	380	52 833	30 624	.	.	.
2012 II	16 666	527	41 565	187	58 945	34 291	.	.	.

Mittelabfluss / Outflow of funds

In Millionen Franken / In CHF millions

2009 III	17 918	1	15 403	455	33 778	9 503	.	.	.
2009 IV	22 021	0	20 064	371	42 456	10 811	.	.	.
2010 I	17 358	0	15 222	461	33 040	9 620	.	.	.
2010 II	17 288	0	24 365	377	42 031	17 592	.	.	.
2010 III	12 230	0	14 539	602	27 371	7 683	.	.	.
2010 IV	17 385	—	25 571	276	43 232	17 802	.	.	.
2011 I	13 659	—	20 684	260	34 603	13 386	.	.	.
2011 II	11 854	—	19 526	220	31 600	12 908	.	.	.
2011 III	13 842	4	30 831	252	44 929	23 575	.	.	.
2011 IV	15 500	0	26 898	249	42 647	19 892	.	.	.
2012 I	13 474	0	29 174	147	42 795	21 770	.	.	.
2012 II	13 957	0	30 542	186	44 685	23 572	.	.	.

Vertriebsnetz Schweiz und Vertriebsnetz Ausland / For distribution in Switzerland and abroad

Jahr Quartal	Offene kollektive Kapitalanlagen nach Fondsart ² Open collective capital investments by fund type ²					Geschlossene kollektive Kapitalanlagen Closed collective capital investments		Total (5 + 7)	
	Effekten- fonds	Immobilien- fonds	Übrige Fonds für traditionelle Anlagen	Übrige Fonds für alternative Anlagen	Total (1 bis 4) (1 to 4)	davon / of which	Total		davon / of which
Year Quarter	1	2	3	4	5	6	7	8	9

Anzahl der aktiven kollektiven Kapitalanlagen / Number of active collective capital investments

2009 III	160	29	907	97	1 193	517	5	5	1 198
2009 IV	161	30	913	95	1 199	519	5	5	1 204
2010 I	158	31	935	95	1 219	526	6	6	1 225
2010 II	156	34	967	90	1 247	548	8	8	1 255
2010 III	158	33	980	88	1 259	540	8	8	1 267
2010 IV	155	36	998	84	1 273	550	9	9	1 282
2011 I	157	37	1 020	80	1 294	575	12	12	1 306
2011 II	157	37	1 040	79	1 313	588	12	12	1 325
2011 III	158	37	1 050	79	1 324	595	12	12	1 336
2011 IV	154	39	1 072	72	1 337	606	12	12	1 349
2012 I	148	39	1 073	68	1 328	611	13	13	1 341
2012 II	147	40	1 083	65	1 335	623	13	13	1 348

Nettovermögen am Quartalsende / Net assets at end of quarter

In Millionen Franken / In CHF millions

2009 III	58 663	23 098	340 721	7 555	430 037	264 329	.	.	.
2009 IV	54 053	23 499	349 850	6 867	434 269	272 521	.	.	.
2010 I	53 138	23 633	375 093	6 028	457 892	293 260	.	.	.
2010 II	50 254	23 941	378 887	5 980	459 062	298 461	.	.	.
2010 III	49 277	24 429	395 633	5 406	474 745	310 746	.	.	.
2010 IV	45 917	25 880	398 756	4 872	475 425	309 741	.	.	.
2011 I	46 070	26 522	411 308	4 629	488 530	320 803	.	.	.
2011 II	43 908	27 619	406 960	4 457	482 944	321 756	.	.	.
2011 III	42 608	27 845	401 362	4 563	476 378	317 873	.	.	.
2011 IV	43 201	28 475	415 503	4 254	491 433	328 672	.	.	.
2012 I	42 730	29 013	437 719	4 328	513 790	344 666	.	.	.
2012 II	49 045	29 802	446 322	4 263	529 432	354 324	.	.	.

Mittelzufluss / Inflow of funds

In Millionen Franken / In CHF millions

2009 III	15 028	143	22 699	300	38 170	16 092	.	.	.
2009 IV	17 731	365	25 520	587	44 203	16 108	.	.	.
2010 I	15 720	54	31 609	327	47 711	24 124	.	.	.
2010 II	16 196	124	28 459	909	45 689	20 854	.	.	.
2010 III	11 420	195	24 278	223	36 116	16 066	.	.	.
2010 IV	14 938	1 331	30 262	140	46 672	21 802	.	.	.
2011 I	13 637	447	33 432	200	47 716	24 963	.	.	.
2011 II	12 142	904	28 438	252	41 736	22 992	.	.	.
2011 III	13 196	200	30 245	446	44 087	21 776	.	.	.
2011 IV	15 761	674	28 440	157	45 031	19 977	.	.	.
2012 I	13 584	185	40 811	422	55 002	30 776	.	.	.
2012 II	16 867	527	41 988	203	59 585	34 536	.	.	.

Mittelabfluss / Outflow of funds

In Millionen Franken / In CHF millions

2009 III	17 962	1	15 553	494	34 010	9 565	.	.	.
2009 IV	22 054	0	20 359	374	42 786	10 836	.	.	.
2010 I	17 403	0	15 541	467	33 411	9 858	.	.	.
2010 II	17 344	0	24 483	391	42 218	17 642	.	.	.
2010 III	12 275	0	14 634	627	27 536	7 733	.	.	.
2010 IV	17 451	—	25 847	292	43 590	17 876	.	.	.
2011 I	13 696	—	20 864	265	34 825	13 469	.	.	.
2011 II	11 898	—	19 673	288	31 859	12 999	.	.	.
2011 III	13 883	4	31 002	278	45 167	23 651	.	.	.
2011 IV	15 943	0	27 174	261	43 378	20 086	.	.	.
2012 I	13 899	0	29 360	190	43 449	21 929	.	.	.
2012 II	14 035	0	30 898	195	45 128	23 752	.	.	.

¹ Bis 4. Quartal 2007 nur schweizerische Anlagefonds gemäss dem Bundesgesetz über die Anlagefonds (AFG) vom 18. März 1994. Ab 1. Quartal 2008 schweizerische kollektive Kapitalanlagen gemäss dem Bundesgesetz über die kollektiven Kapitalanlagen (KAG) vom 23. Juni 2006. Das Fürstentum Liechtenstein gilt als Ausland. Until Q4 2007, the table only shows investment funds as defined in the Federal Act on Investment Funds of 18 March 1994. As of Q1 2008, Swiss collective capital investments as defined in the Federal Act on Collective Capital Investments (CISA) of 23 June 2006. The Principality of Liechtenstein is deemed to be a foreign country.

² Zuordnung der offenen kollektiven Kapitalanlagen nach Fondsart gemäss der Eidgenössischen Finanzmarktaufsicht. Open collective capital investments are classified according to the Swiss Financial Market Supervisory Authority (FINMA) system.

D62 Schweizerische kollektive Kapitalanlagen¹ Swiss collective capital investments¹

Vertriebsnetz Schweiz / For distribution in Switzerland

Offene kollektive Kapitalanlagen nach Anlagekategorien / Open collective capital investments by investment category

Jahr Quartal	Aktien	Obligationen	Geldmarkt CHF	Geldmarkt Fremd- währungen	Anlageziel	Immobilien	Diverse	Total
Year Quarter	Shares	Bonds	Money market in CHF	Money market in foreign currencies	Asset allocations	Real estates	Miscellaneous	
	1	2	3	4	5	6	7	8

Anzahl der aktiven kollektiven Kapitalanlagen / Number of active collective capital investments

2009 III	492	292	14	34	136	41	184	1 193
2009 IV	493	296	14	33	141	42	180	1 199
2010 I	493	299	16	33	149	42	187	1 219
2010 II	505	298	16	35	156	45	192	1 247
2010 III	509	300	16	35	159	45	195	1 259
2010 IV	511	303	18	36	161	49	195	1 273
2011 I	518	318	17	36	160	53	192	1 294
2011 II	531	317	17	36	161	55	196	1 313
2011 III	534	317	18	37	161	54	203	1 324
2011 IV	536	325	18	38	162	56	202	1 337
2012 I	526	328	17	38	162	56	201	1 328
2012 II	530	332	17	39	162	57	198	1 335

Nettovermögen am Quartalsende / Net assets at end of quarter

In Millionen Franken / In CHF millions

2009 III	122 943	120 949	10 314	35 171	90 010	24 307	23 515	427 210
2009 IV	126 709	123 511	9 974	30 497	90 376	24 996	25 441	431 504
2010 I	134 215	131 614	11 384	28 784	96 656	25 478	26 876	455 008
2010 II	123 853	140 744	11 413	26 964	97 277	25 771	30 189	456 211
2010 III	131 568	143 884	10 913	25 152	103 169	26 416	30 967	472 069
2010 IV	141 242	142 661	11 639	22 008	93 903	28 048	33 213	472 714
2011 I	145 476	145 195	13 236	21 835	96 441	28 785	34 947	485 914
2011 II	140 318	144 612	13 927	20 050	97 809	30 017	33 719	480 453
2011 III	125 068	147 900	13 745	21 980	98 218	30 126	36 837	473 873
2011 IV	135 062	148 621	13 669	22 805	99 395	30 802	38 618	488 972
2012 I	145 805	151 668	13 931	22 496	103 185	31 588	41 028	509 701
2012 II	147 685	158 564	13 988	25 953	105 225	32 456	41 509	525 379

Mittelzufluss / Inflow of funds

In Millionen Franken / In CHF millions

2009 III	7 524	6 565	4 096	13 356	4 277	504	1 649	37 971
2009 IV	8 163	7 984	4 972	16 032	2 519	668	3 293	43 631
2010 I	7 881	11 381	6 150	13 217	5 836	305	2 641	47 412
2010 II	8 743	9 709	6 045	13 410	3 152	298	4 005	45 362
2010 III	7 092	6 640	3 608	10 012	6 003	301	2 112	35 768
2010 IV	11 251	9 477	5 640	11 985	4 211	1 599	2 067	46 232
2011 I	10 372	10 093	5 965	10 869	7 124	571	2 580	47 574
2011 II	9 449	8 038	5 341	9 637	5 692	1 014	2 099	41 269
2011 III	9 201	6 094	7 220	10 471	6 000	314	4 412	43 712
2011 IV	7 653	10 073	6 682	12 759	2 499	849	3 843	44 358
2012 I	14 509	11 504	7 027	10 979	5 348	438	3 028	52 833
2012 II	13 688	17 285	4 381	13 307	6 271	748	3 264	58 945

Mittelabfluss / Outflow of funds

In Millionen Franken / In CHF millions

2009 III	5 637	4 571	4 753	15 736	2 300	40	740	33 778
2009 IV	7 667	4 871	5 252	20 123	2 969	70	1 504	42 456
2010 I	6 552	4 728	4 785	14 946	983	29	1 017	33 040
2010 II	8 655	8 057	6 100	14 854	3 407	70	888	42 031
2010 III	4 583	4 874	4 106	10 538	1 505	61	1 705	27 371
2010 IV	6 554	5 855	5 950	14 041	9 350	112	1 371	43 232
2011 I	7 278	6 501	4 340	11 040	3 639	80	1 725	34 603
2011 II	5 701	7 597	4 655	10 064	1 702	92	1 788	31 600
2011 III	7 421	7 571	7 405	9 527	10 397	88	2 521	44 929
2011 IV	7 308	10 367	6 713	12 349	4 203	135	1 572	42 647
2012 I	12 968	8 940	6 584	10 696	1 713	123	1 770	42 795
2012 II	8 486	12 117	4 336	10 747	7 101	121	1 776	44 685

¹ Bis 4. Quartal 2007 nur schweizerische Anlagefonds gemäss dem Bundesgesetz über die Anlagefonds (AFG) vom 18. März 1994. Ab 1. Quartal 2008 schweizerische kollektive Kapitalanlagen gemäss dem Bundesgesetz über die kollektiven Kapitalanlagen (KAG) vom 23. Juni 2006. Das Fürstentum Liechtenstein gilt als Ausland. Until Q4 2007, the table only shows investment funds as defined in the Federal Act on Investment Funds of 18 March 1994. As of Q1 2008, Swiss collective capital investments as defined in the Federal Act on Collective Capital Investments (CISA) of 23 June 2006. The Principality of Liechtenstein is deemed to be a foreign country.

D63 Schweizerische kollektive Kapitalanlagen¹ Swiss collective capital investments¹

Forderungen und Verbindlichkeiten offener kollektiver Kapitalanlagen / Claims and liabilities of open collective capital investments

Jahr Quartal	Anlagen Investments							
	Total	davon / of which						
Year Quarter		Aktien und andere Beteiligungspapiere	Obligationen ²	Geldmarkt- instrumente	Anteile an anderen kollektiven Kapitalanlagen gemäss KAG ³	Forderungen aus Pensions- geschäften ⁴	Strukturierte Produkte	Derivative Finanz- instrumente
		Shares and other equities	Bonds ²	Money market instruments	Units in other collective capital investments as defined in the CISA ³	Claims from repo transactions ⁴	Claims from structured products	Derivative financial instruments
	1	2	3	4	5	6	7	8

Insgesamt / Total

In Millionen Franken / In CHF millions

2009 III	384 050	118 532	196 812	28 753	38 005	0	1 230	242
2009 IV	380 302	120 941	194 239	23 582	39 252	0	1 211	528
2010 I	409 776	131 180	213 305	21 400	40 769	0	1 402	1 168
2010 II	407 524	120 238	228 511	14 570	40 740	0	1 188	1 625
2010 III	420 918	126 539	236 825	13 291	41 872	0	1 133	582
2010 IV	413 670	133 013	216 750	18 861	41 839	0	1 033	1 732
2011 I	429 743	139 206	224 894	19 918	42 876	0	983	885
2011 II	423 468	132 907	226 229	19 717	42 189	0	946	520
2011 III	411 751	119 052	233 588	17 986	40 560	0	849	-1 371
2011 IV	423 524	126 576	235 105	18 044	41 674	0	799	180
2012 I	444 049	136 595	240 605	19 627	45 000	0	746	516
2012 II	458 280	135 257	252 361	19 347	49 314	0	727	437

davon gegenüber der Schweiz / of which, towards Switzerland

In Millionen Franken / In CHF millions

2009 III	138 024	52 590	64 353	133	20 671	0	231	41
2009 IV	136 312	50 533	63 092	21	21 932	0	373	359
2010 I	150 410	56 455	68 729	38	24 060	0	559	431
2010 II	151 989	50 425	76 074	168	24 108	0	406	605
2010 III	156 870	52 893	77 563	185	25 565	0	357	35
2010 IV	153 998	54 190	67 429	5 796	25 800	0	327	434
2011 I	160 042	57 125	69 203	5 774	26 825	0	361	215
2011 II	171 093	66 233	70 188	6 616	26 816	0	375	304
2011 III	150 031	48 347	71 978	2 575	26 453	0	290	-230
2011 IV	155 173	50 921	73 966	1 939	27 229	0	270	225
2012 I	164 390	54 568	76 583	2 774	29 282	0	249	229
2012 II	165 060	53 608	76 098	749	33 671	0	236	66

Jahr Quartal Year Quarter	Guthaben bei Banken Balances with banks			Grundstücke und Immobilien Land and buildings	Sonstige Vermögens- werte und andere Guthaben ⁵ Other assets and other credit balances ⁵	Vermögens- werte Total (1 + 9 + 13 + 14) Total assets (1 + 9 + 13 + 14)	Verbindlichkeiten Liabilities		Nettofonds- vermögen Total (15-16) Total fund assets, net (15-16)	
	Total	davon / of which					Total ⁶	davon / of which		
		Bank- guthaben auf Sicht und Zeit Bank balances (sight and time)	Treuhand- guthaben Fiduciary assets	Andere Guthaben bei Banken Other balances with banks				gegenüber Banken towards banks		
	9	10	11	12	13	14	15	16	17	18

Insgesamt / Total

In Millionen Franken / In CHF millions

2009 III	11 258	10 727	447	83	26 075	14 334	435 716	5 679	3 350	430 037
2009 IV	10 861	10 482	241	138	26 718	21 779	439 658	5 390	2 757	434 269
2010 I	10 811	10 192	279	340	27 512	16 621	464 721	6 829	4 246	457 892
2010 II	11 301	10 918	178	206	27 755	19 668	466 248	7 186	4 607	459 062
2010 III	12 548	12 221	166	162	27 938	20 779	482 183	7 437	5 163	474 745
2010 IV	11 933	11 669	129	135	28 933	27 695	482 231	6 806	4 129	475 425
2011 I	13 879	13 485	177	217	29 587	23 999	497 207	8 678	5 797	488 530
2011 II	16 844	16 357	245	241	30 100	23 575	493 987	11 043	8 245	482 944
2011 III	17 913	17 280	220	414	30 695	26 587	486 945	10 567	7 592	476 378
2011 IV	16 498	16 094	163	241	31 748	28 834	500 604	9 171	6 400	491 433
2012 I	18 897	18 440	166	290	33 033	30 868	526 846	13 056	10 096	513 790
2012 II	19 667	18 776	86	806	33 662	31 327	542 936	13 505	10 390	529 432

davon gegenüber der Schweiz / of which, towards Switzerland

In Millionen Franken / In CHF millions

2009 III	8 563	8 435	103	25	24 540	12 581	183 708	5 173	2 860	178 535
2009 IV	8 259	8 137	54	68	25 210	19 878	189 660	5 092	2 517	184 568
2010 I	8 610	8 228	152	231	25 901	14 702	199 624	6 195	3 817	193 429
2010 II	8 334	8 175	97	62	26 135	17 876	204 333	6 077	3 724	198 256
2010 III	9 185	9 004	117	64	26 281	18 475	210 811	6 060	3 875	204 752
2010 IV	9 715	9 572	95	48	27 320	25 139	216 173	5 761	3 220	210 411
2011 I	10 512	10 362	70	80	28 066	21 364	219 984	6 996	4 313	212 988
2011 II	15 943	15 678	121	143	28 640	20 971	236 647	9 134	6 465	227 513
2011 III	16 897	16 484	140	273	29 083	23 704	219 715	10 329	7 508	209 387
2011 IV	15 803	15 538	122	143	29 845	25 659	226 480	8 960	6 284	217 520
2012 I	18 196	17 907	90	199	30 980	27 462	241 028	12 796	9 986	228 233
2012 II	18 778	18 071	39	667	31 539	27 771	243 148	13 186	10 242	229 962

¹ Bis 4. Quartal 2007 nur schweizerische Anlagefonds gemäss dem Bundesgesetz über die Anlagefonds (AFG) vom 18. März 1994. Ab 1. Quartal 2008 schweizerische kollektive Kapitalanlagen gemäss dem Bundesgesetz über die kollektiven Kapitalanlagen (KAG) vom 23. Juni 2006. Das Fürstentum Liechtenstein gilt als Ausland.
Until Q4 2007, the table only shows investment funds as defined in the Federal Act on Investment Funds of 18 March 1994. As of Q1 2008, Swiss collective capital investments as defined in the Federal Act on Collective Capital Investments (CISA) of 23 June 2006. The Principality of Liechtenstein is deemed to be a foreign country.

² Anlagen in Obligationen (inkl. Wandel- und Optionsanleihen) und andere Schuldverschreibungen mit fester und variabler Verzinsung.
Investments in bonds (incl. convertible bonds and warrant issues) and other bonds with fixed and variable interest rates.

³ Bis 4. Quartal 2007 Anteile an anderen Anlagefonds gemäss dem Bundesgesetz über die Anlagefonds (AFG).
Until Q4 2007, units in other investment funds as defined in the Federal Act on Investment Funds.

⁴ Bis 4. Quartal 2007 Nettoforderungen aus Pensionsgeschäften.
Until Q4 2007, net claims from repo transactions.

⁵ Rückforderbare Quellensteuern, Marchzinsen, Dividenden, Patente, etc.
Reclaimable withholding tax, accrued interest, dividends, patents, etc.

⁶ Inklusive Liquidationssteuern für Immobilienfonds.
Including liquidation taxes for real estate funds.

D7 Anlagen des Ausgleichsfonds der AHV, IV und EO¹ Investments by the compensation fund for old age and survivors' insurance, disability insurance and the fund for loss of earned income¹

In Millionen Franken / In CHF millions

Jahresende Monatsende	Kapitalanlagen Investments						Total Kapital	Total Aktiven
	Direkte Darlehen	Obligationen in Schweizer Franken	Obligationen in Fremd- währungen	Aktien Schweiz	Aktien Ausland	Anlagefonds	Total capital	Total assets
End of year End of month	Direct loans	Bonds in CHF	Bonds in foreign currencies	Swiss shares	Foreign shares	Investment funds		
	1	2	3	4	5	6	7	8
2002	3 240.8	5 738.3	1 147.5	1 382.3	2 468.2	933.1	22 109.3	28 130.9
2003	2 667.4	2 989.5	2 344.0	1 237.7	4 956.4	1 916.5	.	28 745.4
2004	2 125.0	3 153.2	2 608.7	1 353.9	5 282.6	1 887.8	.	30 718.1
2005	1 528.2	3 293.2	3 610.5	1 348.6	5 608.5	2 118.2	.	33 257.5
2006	1 557.8	3 720.0	4 324.9	295.7	6 129.9	2 082.7	.	35 677.9
2007	1 576.9	4 724.1	5 263.5	484.6	8 210.6	3 765.8	.	45 756.7
2008	1 636.1	5 181.8	7 074.9	408.0	4 365.4	1 851.8	.	41 225.9
2009	1 646.1	5 405.9	7 608.0	482.6	4 174.2	2 810.2	.	44 494.5
2010	1 891.2	5 947.4	7 549.3	492.5	3 657.8	2 764.1	.	45 626.7
2011	2 544.6	6 672.4	6 303.7	490.2	3 184.1	2 868.4	.	25 629.0
2011 08	2 453.9	6 908.4	6 503.5	472.5	2 963.6	2 521.5	.	26 963.9
2011 09	2 496.0	6 938.5	6 621.0	465.4	2 898.1	2 544.2	.	26 540.8
2011 10	2 464.0	6 948.0	6 164.8	470.8	3 055.1	2 598.6	.	26 591.9
2011 11	2 540.2	6 743.1	6 120.7	473.6	3 095.1	2 578.5	.	26 292.4
2011 12	2 544.6	6 672.4	6 303.7	490.2	3 184.1	2 868.4	.	25 629.0
2012 01	2 622.9	6 843.1	6 736.5	480.6	3 120.1	3 350.3	.	27 532.0
2012 02	2 650.8	6 806.1	7 061.4	577.9	3 549.2	3 518.3	.	28 479.0
2012 03	2 648.0	6 745.9	7 125.2	660.9	3 892.7	3 700.0	.	28 417.8
2012 04	2 660.8	6 718.1	7 146.7	567.7	3 377.4	4 213.5	.	28 666.9
2012 05	2 682.2	6 693.8	7 428.7	542.2	3 229.7	4 439.8	.	29 324.0
2012 06	2 662.0	6 451.6	7 426.3	555.4	3 314.3	4 418.7	.	29 023.1
2012 07	2 685.7	6 445.1	7 587.1	632.9	3 649.7	4 963.3	.	29 270.5
2012 08	2 722.2	6 139.2	7 345.1	607.9	3 383.0	4 631.3	.	29 374.2

¹ Bis Ende 2010 inkl. Verlustvortrag und Sozialwerke. Seit anfangs Januar 2011, Total der Aktiven des Ausgleichsfonds der AHV, IV und EO.
Until the end of 2010, including loss carried forward and social security schemes. Since the beginning of January 2011, total assets of the compensation fund for old age and survivors' insurance, disability insurance and the fund for loss of earned income.

E1 Geldmarktsätze Money market rates

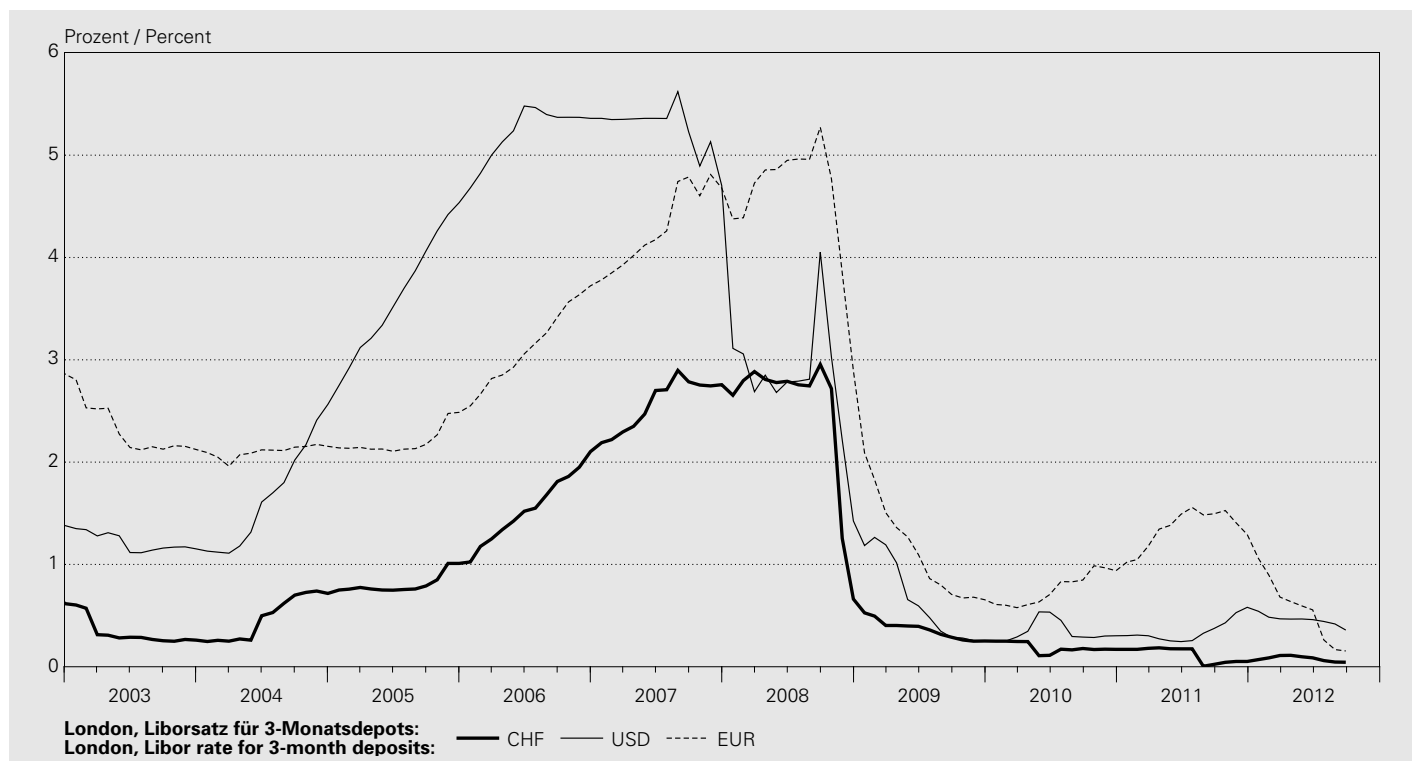

In Prozent / In percent

Jahresende Monatsende	Schweiz Switzerland		London, Libor ²							Schweiz Switzerland	
	CHF	1-Tages-Geld (Tomorrow next)	CHF	USD	JPY	GBP	EUR	CHF			
End of year	SARON ¹	Call money rate (Tomorrow next)	1 Monat	3 Monate	6 Monate	12 Monate	3 Monate	3 Monate	3 Monate	3 Monate	Eidg. Geld- markt- buchforde- rungen 3 Monate ³
End of month	SARON ¹	Call money rate (Tomorrow next)	1 month	3 months	6 months	12 months	3 months	3 months	3 months	3 months	Federal money market debt register claims 3 months ³
	1	2	3	4	5	6	7	8	9	10	11
2002	0.399	0.440	0.607	0.617	0.638	0.685	1.380	0.065	4.023	2.861	0.276
2003	0.089	0.090	0.220	0.260	0.350	0.580	1.152	0.061	4.038	2.123	0.106
2004	0.466	0.550	0.660	0.717	0.800	0.990	2.564	0.053	4.885	2.154	0.634
2005	0.460	0.630	0.892	1.010	1.178	1.408	4.536	0.066	4.639	2.487	0.900
2006	1.922	1.940	2.046	2.103	2.200	2.390	5.360	0.568	5.320	3.723	1.880
2007	1.849	2.000	2.428	2.757	2.865	2.977	4.703	0.895	5.994	4.679	2.044
2008	0.015	0.010	0.340	0.662	0.810	1.095	1.425	0.833	2.770	2.894	0.000
2009	0.042	0.050	0.107	0.252	0.338	0.638	0.251	0.278	0.605	0.655	0.000
2010	0.060	0.040	0.143	0.170	0.238	0.517	0.303	0.188	0.758	0.939	0.040
2011	0.017	0.070	0.032	0.052	0.094	0.325	0.581	0.196	1.080	1.292	-0.470
2011 09	0.006	0.020	0.007	0.023	0.068	0.300	0.374	0.194	0.953	1.495	-0.652
2011 10	-0.004	0.050	0.023	0.043	0.089	0.308	0.429	0.195	0.987	1.527	-0.051
2011 11	0.020	0.050	0.032	0.052	0.099	0.325	0.529	0.198	1.038	1.407	-0.316
2011 12	0.017	0.070	0.032	0.052	0.094	0.325	0.581	0.196	1.080	1.292	-0.470
2012 01	-0.009	0.010	0.046	0.070	0.121	0.341	0.542	0.196	1.083	1.059	-0.051
2012 02	-0.001	0.030	0.061	0.087	0.143	0.363	0.484	0.196	1.060	0.896	-0.099
2012 03	0.012	0.050	0.077	0.110	0.182	0.392	0.468	0.196	1.027	0.681	-0.099
2012 04	-0.015	0.020	0.075	0.112	0.185	0.393	0.466	0.196	1.013	0.637	-0.158
2012 05	0.016	0.000	0.044	0.098	0.178	0.386	0.467	0.196	0.993	0.595	-0.620
2012 06	0.028	0.000	0.038	0.087	0.178	0.382	0.461	0.196	0.895	0.556	-0.849
2012 07	-0.054	0.000	0.020	0.060	0.164	0.371	0.443	0.196	0.744	0.262	-0.616
2012 08	-0.024	-0.050	0.010	0.046	0.158	0.359	0.418	0.194	0.681	0.168	-0.352
2012 09	0.021	0.010	0.009	0.044	0.157	0.350	0.359	0.192	0.597	0.154	-0.221

In Prozent / In percent

Tag Day	Schweiz Switzerland		London, Libor ²								Schweiz Switzerland
	CHF		CHF				USD	JPY	GBP	EUR	CHF
	SARON ¹	1-Tages- Geld (Tomorrow next)	1 Monat	3 Monate	6 Monate	12 Monate	3 Monate	3 Monate	3 Monate	3 Monate	Eidg. Geld- markt- buchforde- rungen 3 Monate ³
	SARON ¹	Call money rate (Tomorrow next)	1 month	3 months	6 months	12 months	3 months	3 months	3 months	3 months	Federal money market debt register claims 3 months ³
	1	2	3	4	5	6	7	8	9	10	11
2012 08 31	-0.024	-0.050	0.010	0.046	0.158	0.359	0.418	0.194	0.681	0.168	.
2012 09 01											.
2012 09 02											.
2012 09 03	0.013	-0.050	0.010	0.046	0.158	0.359	0.414	0.194	0.681	0.169	.
2012 09 04	-0.017	-0.050	0.010	0.046	0.158	0.359	0.412	0.194	0.680	0.168	-0.399
2012 09 05	0.023	-0.150	0.010	0.046	0.158	0.359	0.410	0.194	0.677	0.166	.
2012 09 06	0.020	-0.050	0.010	0.046	0.158	0.359	0.408	0.194	0.677	0.165	.
2012 09 07	0.015	-0.050	0.011	0.046	0.158	0.359	0.408	0.194	0.676	0.164	.
2012 09 08											.
2012 09 09											.
2012 09 10	-0.054	-0.050	0.011	0.046	0.158	0.358	0.404	0.194	0.676	0.160	.
2012 09 11	-0.059	-0.050	0.011	0.046	0.158	0.357	0.399	0.194	0.669	0.159	-0.300
2012 09 12	-0.046	-0.050	0.011	0.046	0.158	0.357	0.394	0.194	0.666	0.159	.
2012 09 13	-0.073	-0.150	0.011	0.046	0.158	0.357	0.389	0.194	0.662	0.159	.
2012 09 14	-0.066	0.010	0.011	0.046	0.158	0.359	0.385	0.194	0.656	0.160	.
2012 09 15											.
2012 09 16											.
2012 09 17	-0.035	-0.150	0.011	0.046	0.158	0.359	0.381	0.194	0.653	0.160	.
2012 09 18	-0.027	-0.050	0.011	0.046	0.158	0.356	0.379	0.194	0.646	0.159	-0.221
2012 09 19	-0.058	-0.050	0.011	0.046	0.158	0.356	0.376	0.194	0.638	0.157	.
2012 09 20	-0.020	-0.050	0.010	0.046	0.157	0.356	0.373	0.192	0.631	0.153	.
2012 09 21	-0.029	-0.050	0.009	0.045	0.157	0.354	0.369	0.192	0.627	0.153	.
2012 09 22											.
2012 09 23											.
2012 09 24	0.029	-0.050	0.009	0.045	0.157	0.354	0.367	0.192	0.621	0.153	.
2012 09 25	0.020	-0.050	0.009	0.045	0.157	0.354	0.364	0.192	0.615	0.153	-0.221
2012 09 26	0.012	-0.050	0.009	0.044	0.157	0.354	0.362	0.192	0.610	0.153	.
2012 09 27	.	-0.050	0.009	0.044	0.157	0.352	0.360	0.192	0.604	0.154	.
2012 09 28	0.021	0.010	0.009	0.044	0.157	0.350	0.359	0.192	0.597	0.154	.
2012 09 29											.
2012 09 30											.
2012 10 01	-0.044	-0.050	0.008	0.043	0.155	0.347	0.355	0.192	0.592	0.153	.
2012 10 02	-0.052	-0.050	0.008	0.042	0.153	0.345	0.354	0.192	0.583	0.149	-0.221
2012 10 03	-0.035	-0.050	0.008	0.040	0.151	0.343	0.353	0.190	0.574	0.146	.
2012 10 04	-0.036	-0.050	0.008	0.040	0.151	0.343	0.352	0.190	0.568	0.146	.
2012 10 05	0.030	-0.050	0.008	0.040	0.151	0.343	0.351	0.190	0.564	0.146	.
2012 10 06											.
2012 10 07											.
2012 10 08	0.027	-0.050	0.008	0.040	0.151	0.344	0.350	0.190	0.556	0.146	.
2012 10 09	-0.024	-0.050	0.007	0.038	0.149	0.344	0.347	0.190	0.548	0.144	.
2012 10 10	-0.021	0.010	0.007	0.037	0.146	0.343	0.343	0.189	0.544	0.144	.
2012 10 11	-0.003	-0.170	0.007	0.037	0.146	0.343	0.340	0.189	0.540	0.141	.
2012 10 12	-0.020	-0.170	0.007	0.037	0.146	0.341	0.334	0.189	0.539	0.141	.
2012 10 13											.
2012 10 14											.
2012 10 15	-0.013	-0.050	0.007	0.037	0.146	0.339	0.330	0.189	0.539	0.138	.

¹ Swiss Average Rate Overnight, 12.00 Uhr Fixing.
Swiss Average Rate Overnight, 12.00 noon fixing.

² London Interbank Offered Rate.

³ Rendite bei Auktion. Bei mehreren Auktionen pro Monat: letzte des Monats.
Yield at auction. In case of several auctions per month: the last of the month.

E11 Repo-Referenzzinssätze Repo reference rates

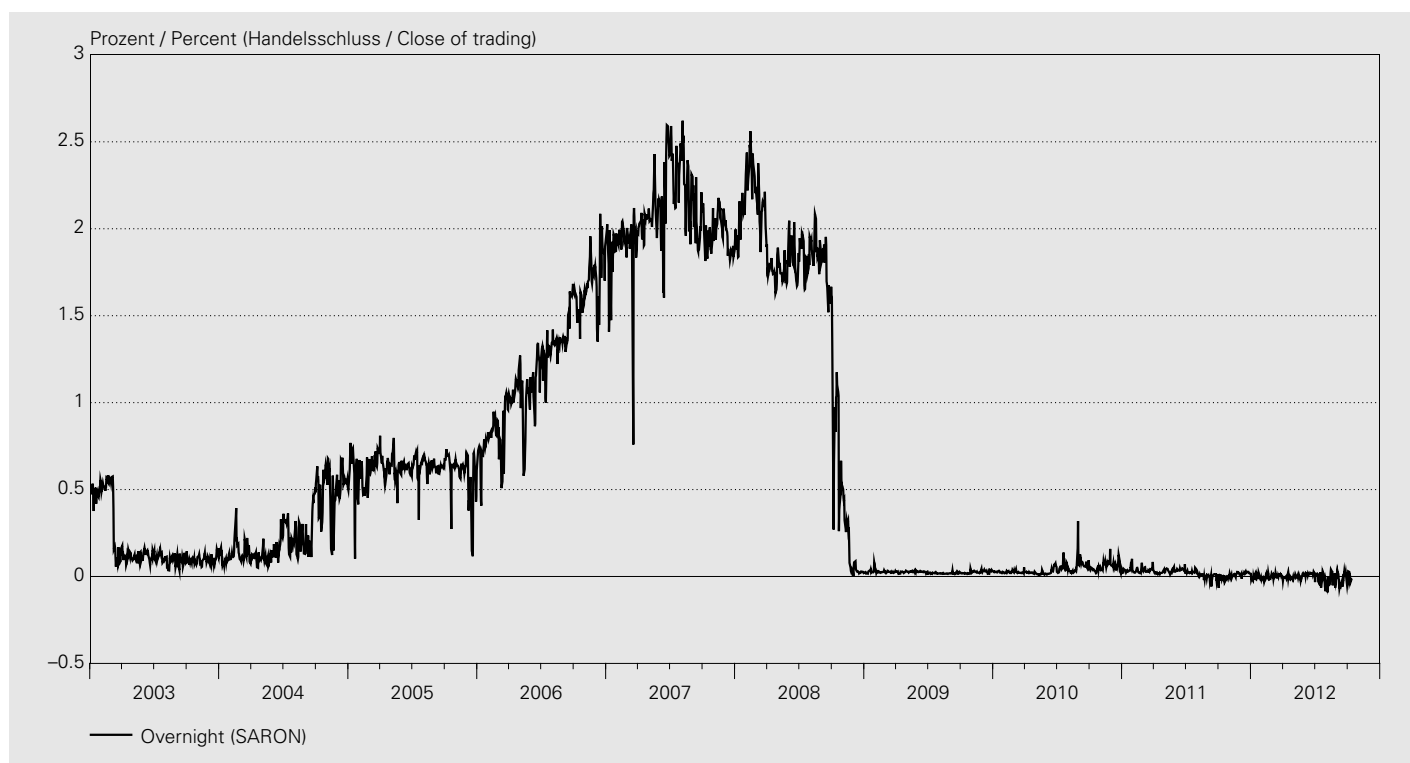

Swiss Average Rates (SAR)

In Prozent / In percent

Jahresende ¹ Monatsende ¹	Overnight (SARON)		Tomorrow Next (SARTN)		1 Woche (SAR1W) 1 week (SAR1W)		2 Wochen (SAR2W) 2 weeks (SAR2W)		1 Monat (SAR1M) 1 month (SAR1M)		3 Monate (SAR3M) 3 months (SAR3M)	
	12.00 Uhr	Handels- schluss	12.00 Uhr	Handels- schluss	12.00 Uhr	Handels- schluss	12.00 Uhr	Handels- schluss	12.00 Uhr	Handels- schluss	12.00 Uhr	Handels- schluss
	12.00 noon	Close of trading	12.00 noon	Close of trading	12.00 noon	Close of trading	12.00 noon	Close of trading	12.00 noon	Close of trading	12.00 noon	Close of trading
	1	2	3	4	5	6	7	8	9	10	11	12
2002	0.399	0.363	0.432	0.437	0.455	0.462	0.458	0.456	0.476	0.474	0.465	0.468
2003	0.089	0.127	0.134	0.131	0.112	0.124	0.116	0.123	0.127	0.126	0.127	0.128
2004	0.466	0.497	0.544	0.531	0.540	0.542	0.546	0.546	0.561	0.558	0.598	0.604
2005	0.460	0.610	0.696	0.698	0.690	0.682	0.682	0.686	0.755	0.748	0.885	0.885
2006	1.922	1.898	1.970	1.961	1.917	1.916	1.927	1.922	1.935	1.936	2.002	2.001
2007	1.849	1.874	1.989	1.999	2.062	2.055	2.069	2.069	2.083	2.083	2.310	2.313
2008	0.015	0.020	0.037	0.034	0.037	0.037	0.040	0.040	0.070	0.074	0.030	0.250
2009	0.042	0.032	0.054	0.054	0.032	0.032	0.047	0.046	0.059	0.060	0.100	0.100
2010	0.060	0.050	0.058	0.058	0.108	0.105	0.114	0.108	0.117	0.117	0.163	0.163
2011	0.017	0.018	0.029	0.029	-0.053	-0.053	0.080	0.080	0.060	0.060	0.080	0.080
2011 09	0.006	0.008	0.014	0.013	-0.012	-0.010	0.003	0.006	0.005	0.022	0.043	0.044
2011 10	-0.004	0.003	-0.006	0.003	-0.069	-0.023	-0.089	-0.074	-0.085	-0.085	-0.175	-0.158
2011 11	0.020	0.020	0.020	0.035	0.040	0.040	0.028	0.028	0.041	0.041	0.056	0.056
2011 12	0.017	0.018	0.029	0.029	-0.053	-0.053	0.080	0.080	0.060	0.060	0.080	0.080
2012 01	-0.009	-0.013	-0.044	-0.027	0.003	0.022	-0.055	-0.053	0.010	0.010	0.100	0.100
2012 02	-0.001	-0.001	-0.014	-0.007	-0.048	-0.048	-0.054	-0.051	0.024	0.032	0.070	-0.010
2012 03	0.012	0.007	-0.026	-0.032	-0.044	-0.046	-0.050	-0.042	-0.009	-0.009	0.053	0.053
2012 04	-0.015	-0.017	-0.043	0.008	-0.005	-0.003	-0.012	-0.034	-0.009	-0.009	-0.050	-0.050
2012 05	0.016	0.016	0.017	0.020	-0.010	-0.019	-0.025	-0.016	-0.034	-0.034	-0.055	-0.039
2012 06	0.028	0.028	0.012	0.013	-0.025	-0.008	-0.030	-0.038	-0.075	-0.075	0.010	0.035
2012 07	-0.054	-0.058	0.020	0.020	-0.045	-0.022	-0.050	-0.050	-0.120	-0.120	-0.190	-0.190
2012 08	-0.024	-0.024	-0.043	-0.018	-0.080	-0.080	-0.085	-0.085	-0.130	-0.132	-0.220	-0.188
2012 09	0.021	0.023	0.029	0.013	-0.070	-0.050	-0.073	-0.065	-0.125	-0.126	-0.107	-0.107

Swiss Average Rates (SAR)

In Prozent / In percent

Tag Date	Overnight (SARON)		Tomorrow Next (SARTN)		1 Woche (SAR1W) 1 week (SAR1W)		2 Wochen (SAR2W) 2 weeks (SAR2W)		1 Monat (SAR1M) 1 month (SAR1M)		3 Monate (SAR3M) 3 months (SAR3M)	
	12.00 Uhr	Handels- schluss	12.00 Uhr	Handels- schluss	12.00 Uhr	Handels- schluss	12.00 Uhr	Handels- schluss	12.00 Uhr	Handels- schluss	12.00 Uhr	Handels- schluss
	12.00 noon	Close of trading	12.00 noon	Close of trading	12.00 noon	Close of trading	12.00 noon	Close of trading	12.00 noon	Close of trading	12.00 noon	Close of trading
	1	2	3	4	5	6	7	8	9	10	11	12
2012 08 14	0.031	-0.044	.	.	-0.018	-0.026	-0.058	-0.060	-0.175	-0.175	.	.
2012 08 15	0.026	-0.030	0.020	0.020	-0.057	-0.037	-0.075	-0.075	-0.150	-0.157	.	.
2012 08 16	0.040	0.018	0.023	-0.022	-0.043	-0.034	-0.078	-0.075	-0.116	-0.127	0.040	-0.239
2012 08 17	0.040	0.040	.	.	-0.063	-0.062	-0.080	-0.080	-0.138	-0.138	.	.
2012 08 20	0.028	0.028	.	.	-0.060	-0.057	-0.080	-0.075	-0.210	-0.203	.	.
2012 08 21	0.026	0.027	0.025	0.025	-0.030	-0.023	-0.080	-0.080	-0.072	-0.105	-0.249	-0.249
2012 08 22	0.027	-0.051	.	.	-0.068	-0.084	-0.080	-0.095	-0.150	-0.142	-0.150	-0.214
2012 08 23	-0.034	-0.034	-0.022	-0.022	-0.068	-0.068	-0.080	-0.068	-0.192	-0.181	-0.250	-0.250
2012 08 24	0.010	0.010	.	.	-0.050	-0.070	-0.050	-0.075	-0.153	-0.160	-0.240	-0.240
2012 08 27	-0.038	-0.045	.	.	-0.070	-0.081	-0.088	-0.085	-0.110	-0.115	-0.206	-0.185
2012 08 28	0.018	0.018	.	.	-0.052	-0.058	-0.110	-0.096	-0.165	-0.165	-0.233	-0.233
2012 08 29	0.040	-0.066	-0.020	-0.020	-0.083	-0.081	-0.087	-0.087	-0.130	-0.148	-0.220	-0.220
2012 08 30	0.009	0.009	-0.043	-0.039	-0.065	-0.069	-0.065	-0.070	-0.130	-0.148	-0.220	-0.170
2012 08 31	-0.024	-0.024	.	-0.018	-0.080	-0.080	-0.085	-0.085	-0.130	-0.132	-0.220	-0.188
2012 09 03	0.013	0.017	.	-0.036	-0.068	-0.049	-0.070	-0.075	-0.145	-0.136	-0.170	-0.170
2012 09 04	-0.017	-0.010	-0.007	-0.020	-0.055	-0.048	-0.057	-0.069	-0.100	-0.112	-0.188	-0.188
2012 09 05	0.023	0.028	0.020	0.017	-0.080	-0.075	-0.085	-0.085	-0.149	-0.149	-0.195	-0.195
2012 09 06	0.020	0.020	0.020	0.020	-0.080	-0.075	-0.117	-0.117	-0.103	-0.125	-0.195	-0.195
2012 09 07	0.015	0.015	0.020	0.017	-0.080	-0.075	-0.085	-0.085	-0.115	-0.123	-0.184	-0.173
2012 09 10	-0.054	-0.069	-0.041	-0.067	-0.055	-0.055	-0.055	-0.055	-0.094	-0.110	-0.166	-0.168
2012 09 11	-0.059	-0.058	-0.053	-0.064	-0.060	-0.056	-0.078	-0.075	-0.098	-0.119	-0.170	-0.170
2012 09 12	-0.046	-0.046	-0.054	-0.054	-0.070	-0.057	-0.080	-0.061	-0.113	-0.108	-0.170	-0.170
2012 09 13	-0.073	-0.054	-0.055	-0.055	-0.048	-0.047	-0.053	-0.053	-0.105	-0.089	-0.160	-0.160
2012 09 14	-0.066	-0.058	-0.057	-0.057	-0.041	-0.048	-0.052	-0.053	-0.093	-0.100	-0.163	-0.163
2012 09 17	-0.035	-0.035	-0.080	-0.052	-0.058	-0.048	-0.058	-0.057	-0.110	-0.128	-0.155	-0.155
2012 09 18	-0.027	-0.027	-0.057	-0.057	-0.063	-0.053	-0.070	-0.071	-0.118	-0.099	-0.140	-0.140
2012 09 19	-0.058	-0.058	0.025	0.025	-0.078	-0.067	-0.082	-0.074	-0.093	-0.080	0.017	0.017
2012 09 20	-0.020	-0.020	0.017	0.006	-0.015	-0.067	-0.050	-0.060	-0.080	-0.087	-0.150	-0.150
2012 09 21	-0.029	-0.027	0.022	0.022	-0.083	-0.053	-0.085	-0.085	-0.115	-0.115	-0.150	-0.150
2012 09 24	0.029	0.029	0.020	0.001	-0.066	-0.059	-0.064	-0.067	-0.130	-0.105	.	.
2012 09 25	0.020	0.014	0.008	0.008	-0.005	-0.012	-0.080	-0.080	-0.109	-0.107	-0.127	-0.127
2012 09 26	0.012	0.012	.	-0.100	-0.072	-0.062	-0.058	-0.058	-0.106	-0.114	-0.107	-0.107
2012 09 27	.	0.010	0.016	0.032	-0.053	-0.060	-0.083	-0.082	-0.098	-0.105	.	.
2012 09 28	0.021	0.023	0.029	0.013	-0.070	-0.050	-0.073	-0.065	-0.125	-0.126	.	.
2012 10 01	-0.044	-0.034	0.040	0.040	-0.054	-0.045	-0.062	-0.063	-0.115	-0.130	.	.
2012 10 02	-0.052	-0.052	-0.065	-0.065	-0.065	-0.030	-0.070	-0.068	-0.127	-0.129	-0.123	-0.123
2012 10 03	-0.035	-0.035	-0.048	-0.048	-0.026	-0.026	-0.070	-0.070	-0.120	-0.130	.	.
2012 10 04	-0.036	-0.020	0.020	0.020	-0.063	-0.063	-0.065	-0.067	-0.109	-0.111	-0.200	-0.200
2012 10 05	0.030	0.030	0.029	0.028	-0.036	-0.036	-0.060	-0.060	-0.132	-0.136	.	.
2012 10 08	0.027	0.026	0.020	-0.022	-0.065	-0.040	-0.078	-0.078	-0.124	-0.155	.	.
2012 10 09	-0.024	-0.030	-0.100	-0.100	-0.073	-0.046	-0.085	-0.074	-0.148	-0.154	.	.
2012 10 10	-0.021	-0.021	0.021	0.020	-0.039	-0.039	-0.065	-0.065	-0.144	-0.147	0.050	-0.039
2012 10 11	-0.003	-0.012	0.030	0.029	-0.029	-0.029	-0.068	-0.068	-0.153	-0.117	-0.060	-0.060
2012 10 12	-0.020	-0.030	.	-0.035	-0.053	-0.057	-0.057	-0.059	-0.122	-0.084	0.050	0.050
2012 10 15	-0.013	-0.012	-0.065	-0.056	-0.062	-0.049	-0.066	-0.066	-0.093	-0.109	.	.

¹ Berücksichtigt wird der letzte Wert im jeweiligen Monat/Jahr.

The rate quoted represents the last value of the month/year concerned.

E2 Publierte Zinssätze für Neugeschäfte – ausgewählte Produkte¹ Published interest rates for new business, selected products¹

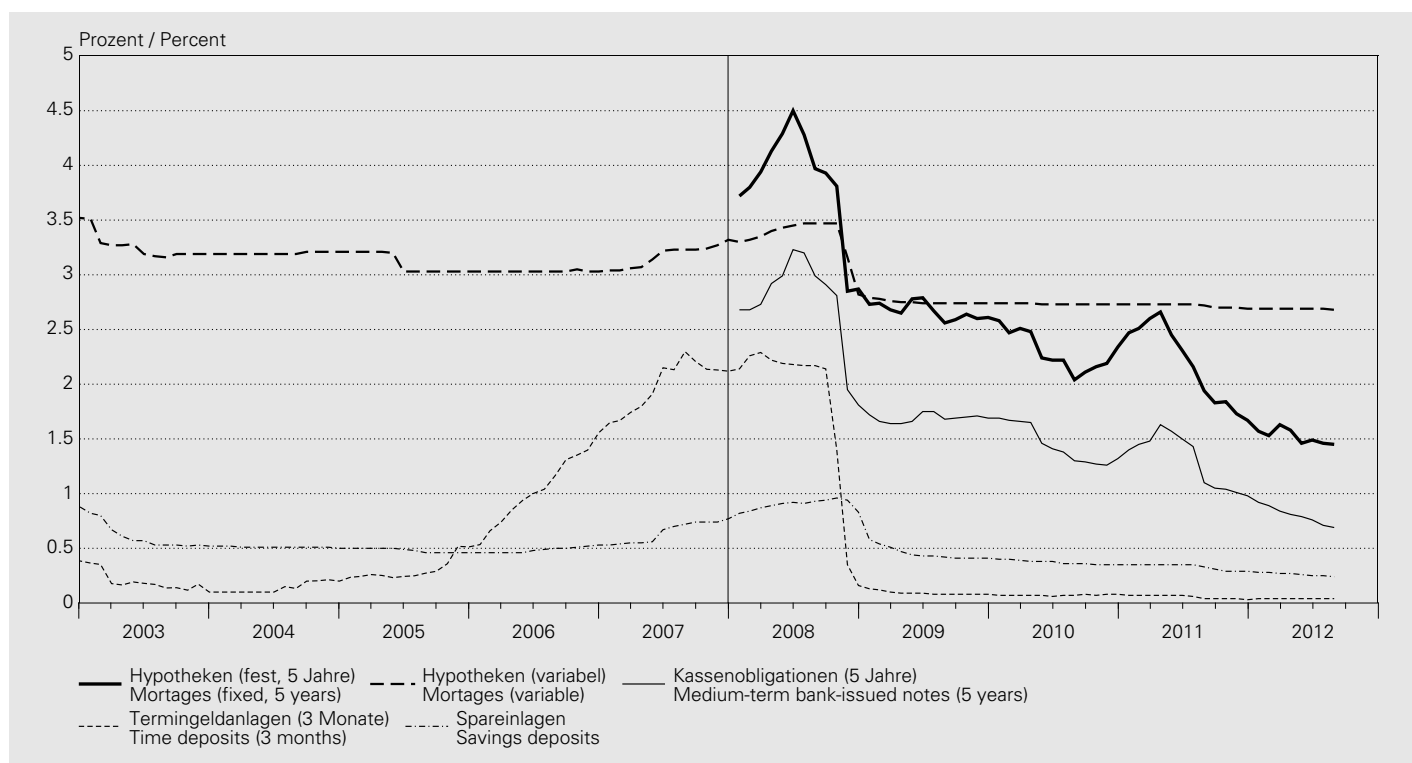

In Prozent / In percent

Jahr (Mittel aus Monats- werten ²) Monatsende Year (Mean value of monthly figures ²) End of month	Hypotheken Mortgages						Sichteinlagen	Spareinlagen	
	mit variabler Verzinsung		mit fester Verzinsung with fixed interest rates				Sight deposits	Savings deposits	
	with variable interest rates		Laufzeit in Jahren Maturity, in years						
	1	2	3	5	7	10			
	1	2	3	4	5	6	7	8	9
2002	3.89	1.15
2003	3.24	0.60
2004	3.20	0.51
2005	3.10	0.48
2006	3.03	0.49
2007	3.17	0.65
2008	3.34	3.68	3.56	3.66	3.84	4.03	4.25	0.24	0.90
2009	2.75	1.80	1.77	2.09	2.67	3.11	3.50	0.14	0.46
2010	2.73	1.64	1.57	1.83	2.30	2.67	3.04	0.12	0.37
2011	2.72	1.58	1.49	1.70	2.18	2.57	2.94	0.11	0.33
2011 08	2.72	1.45	1.30	1.47	1.94	2.33	2.70	0.11	0.33
2011 09	2.70	1.44	1.25	1.40	1.83	2.20	2.55	0.10	0.31
2011 10	2.70	1.45	1.25	1.39	1.84	2.24	2.61	0.10	0.29
2011 11	2.70	1.43	1.22	1.30	1.73	2.12	2.50	0.10	0.29
2011 12	2.69	1.43	1.24	1.30	1.67	2.04	2.39	0.10	0.29
2012 01	2.69	1.43	1.25	1.29	1.57	1.91	2.28	0.10	0.28
2012 02	2.69	1.45	1.27	1.30	1.53	1.85	2.22	0.10	0.28
2012 03	2.69	1.49	1.35	1.39	1.63	1.94	2.29	0.09	0.27
2012 04	2.69	1.47	1.32	1.35	1.58	1.88	2.23	0.09	0.27
2012 05	2.69	1.44	1.26	1.28	1.46	1.73	2.07	0.08	0.26
2012 06	2.69	1.44	1.27	1.29	1.49	1.77	2.13	0.08	0.25
2012 07	2.69	1.43	1.26	1.28	1.46	1.74	2.10	0.08	0.25
2012 08	2.68	1.43	1.26	1.28	1.45	1.72	2.09	0.08	0.24

Jahr (Mittel aus Monats- werten ²) Monatsende Year (Mean value of monthly figures ²) End of month	Termingeldanlagen (Mindestbetrag 100 000 Schweizer Franken) Time deposits (at least CHF 100,000) Laufzeit in Monaten Maturity, in months				Kassenobligationen Medium-term bank-issued notes Laufzeit in Jahren Maturity, in years			Kantonalbanken Cantonal banks	
	1	3	6	12	2	5	8	16	17
		10	11	12	13	14	15	16	17
2002	.	0.81	2.72
2003	.	0.19	1.83
2004	.	0.14	2.05
2005	.	0.31	1.81
2006	.	1.05	2.35
2007	.	1.99	2.79
2008	1.52	1.81	1.92	2.10	2.47	2.74	2.99	.	.
2009	0.06	0.09	0.14	0.30	0.82	1.69	2.21	.	.
2010	0.06	0.07	0.11	0.25	0.68	1.45	1.96	.	.
2011	0.04	0.06	0.08	0.21	0.58	1.30	1.81	.	.
2011 08	0.03	0.04	0.05	0.15	0.44	1.10	1.62	.	.
2011 09	0.03	0.04	0.05	0.15	0.41	1.05	1.57	.	.
2011 10	0.03	0.04	0.06	0.13	0.40	1.04	1.56	.	.
2011 11	0.03	0.04	0.06	0.14	0.40	1.01	1.51	.	.
2011 12	0.02	0.03	0.06	0.14	0.38	0.98	1.48	.	.
2012 01	0.03	0.04	0.05	0.13	0.37	0.92	1.41	.	.
2012 02	0.03	0.04	0.06	0.14	0.36	0.89	1.38	.	.
2012 03	0.03	0.04	0.06	0.15	0.34	0.84	1.33	.	.
2012 04	0.03	0.04	0.06	0.15	0.34	0.81	1.30	.	.
2012 05	0.03	0.04	0.05	0.14	0.33	0.79	1.25	.	.
2012 06	0.03	0.04	0.05	0.13	0.32	0.76	1.19	.	.
2012 07	0.03	0.04	0.05	0.12	0.30	0.71	1.16	.	.
2012 08	0.03	0.04	0.05	0.11	0.29	0.69	1.13	.	.

¹ Die den Daten zu Grunde liegende Erhebung wurde im Januar 2008 erweitert und führte zu einem Reihenbruch (siehe Textteil des *Statistischen Monatshefts* vom April 2008).
The survey on which the data are based was expanded in January 2008, resulting in a break in the series (cf. text section, *Monthly Statistical Bulletin*, April 2008).

² Ungewichteter Durchschnitt.
Unweighted average.

E3 Zinssätze von neuen Kreditabschlüssen – nach Produkten¹ Interest rates on new loan agreements, by product¹

Durchschnitt aller Kreditabschlüsse an inländische nichtfinanzielle Unternehmungen in Franken /
Average of all loan agreements with domestic non-financial corporations in CHF

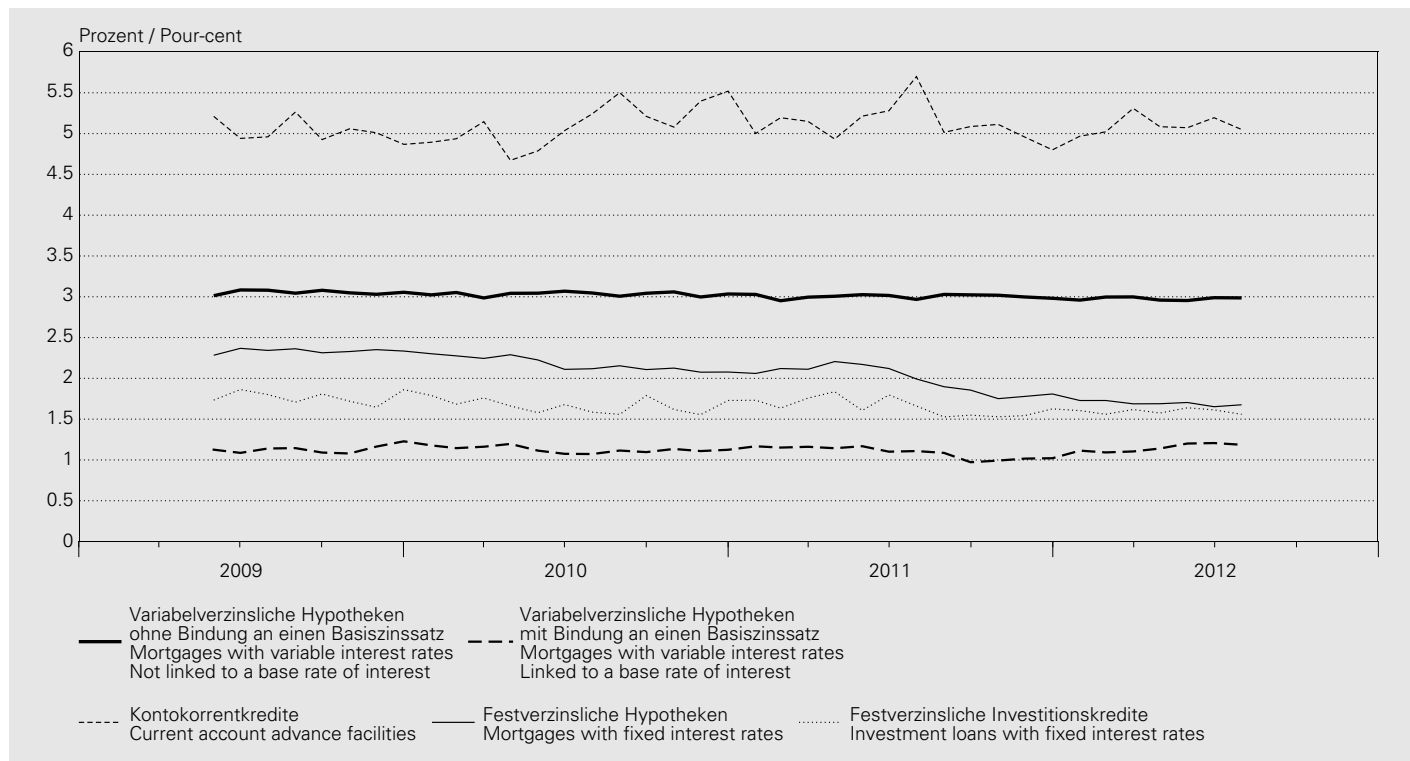

In Prozent / In percent

Jahr (Mittel aus Monatswerten) Monat Year (mean value of monthly figures) Month	Kontokorrentkredite Current account advance facilities	Variabelverzinsliche Hypotheken Mortgages with variable interest rates		Festverzinsliche Hypotheken Mortgages with fixed interest rates	Festverzinsliche Investitionskredite Investment loans with fixed interest rates
	1	ohne Bindung an einen Basiszinssatz Not linked to a base rate of interest	mit Bindung an einen Basiszinssatz Linked to a base rate of interest	3	4
2010	5.12	3.03	1.13	2.18	1.67
2011	5.12	3.00	1.09	1.99	1.65
2011 07	5.70	2.97	1.11	1.99	1.66
2011 08	5.02	3.03	1.09	1.90	1.53
2011 09	5.09	3.02	0.97	1.86	1.55
2011 10	5.11	3.02	0.99	1.75	1.53
2011 11	4.96	3.00	1.02	1.78	1.54
2011 12	4.80	2.98	1.02	1.81	1.63
2012 01	4.97	2.96	1.11	1.73	1.60
2012 02	5.02	3.00	1.09	1.73	1.56
2012 03	5.31	3.00	1.10	1.69	1.62
2012 04	5.08	2.96	1.14	1.69	1.57
2012 05	5.07	2.95	1.20	1.70	1.64
2012 06	5.19	2.99	1.21	1.65	1.61
2012 07	5.05	2.99	1.19	1.68	1.56

¹ Eine ausführliche Beschreibung der Datengrundlage der Kreditzinssätze und wichtige Informationen über die Berechnung der publizierten Zahlen sind im Textteil des *Statistischen Monatshefts* vom Mai 2012 zu finden.
A comprehensive description of the data source for the interest rates on loans as well as key information on how the published figures are calculated may be found in the commentary section of the May 2012 issue of the *Monthly Statistical Bulletin*.

E4 Renditen¹ von Obligationen Yields¹ on bonds

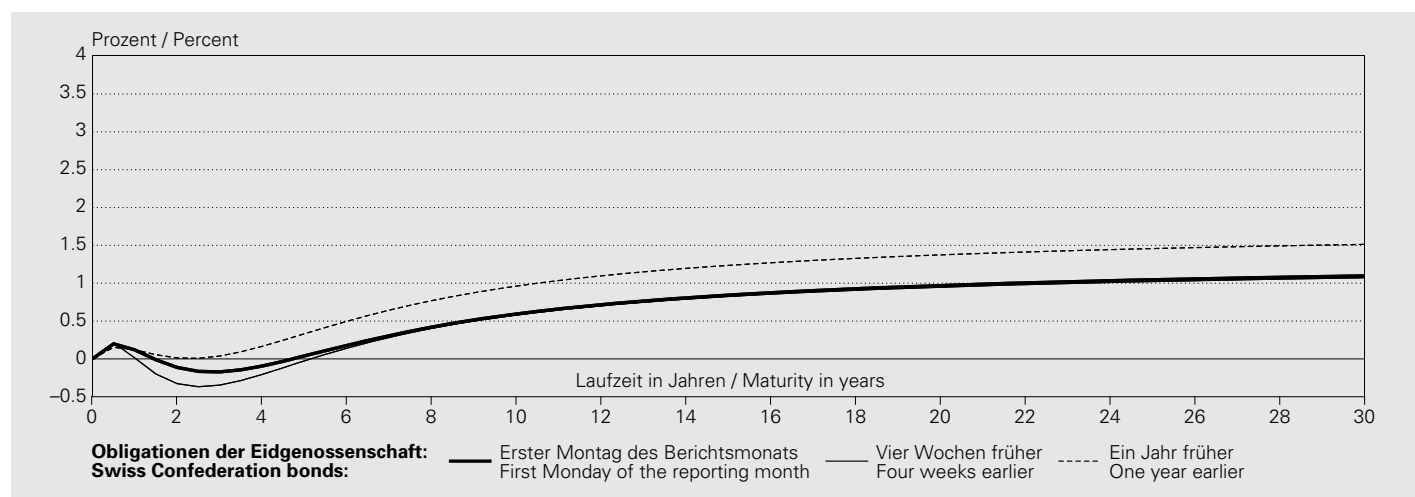

In Prozent / In percent

Jahresmittel ² Monatsende Datum	CHF								EUR	USD
	Obligationen der Eidgenossenschaft								Deutsche Staats- anleihen	US-Treasury Bonds
	Swiss Confederation bonds								German government bonds	US Treasury bonds
Annual average ² End of month Date	2 Jahre 2 years	3 Jahre 3 years	4 Jahre 4 years	5 Jahre 5 years	7 Jahre 7 years	10 Jahre ³ 10 years ³	20 Jahre 20 years	30 Jahre 30 years	10 Jahre 10 years	10 Jahre 10 years
	1	2	3	4	5	6	7	8	9	10
2002	1.84	2.14	2.38	2.57	2.88	3.22	3.84	4.12	4.95	4.86
2003	0.79	1.14	1.46	1.72	2.16	2.63	3.48	3.85	4.29	4.25
2004	1.11	1.42	1.70	1.94	2.32	2.73	3.36	3.61	4.23	4.48
2005	1.14	1.32	1.48	1.62	1.85	2.11	2.55	2.78	3.46	4.37
2006	1.98	2.11	2.20	2.28	2.39	2.50	2.67	2.74	3.85	4.81
2007	2.55	2.58	2.64	2.70	2.81	2.91	3.05	3.09	4.30	4.70
2008	2.01	2.10	2.27	2.44	2.70	2.93	3.22	3.32	4.20	4.09
2009	0.52	0.82	1.12	1.39	1.82	2.22	2.72	2.88	3.61	3.74
2010	0.44	0.59	0.78	0.98	1.31	1.65	2.06	2.11	3.00	3.49
2011	0.35	0.48	0.66	0.84	1.16	1.48	1.86	1.93	2.83	2.98
2011 09	0.06	0.10	0.23	0.39	0.70	1.00	1.40	1.53	2.11	2.04
2011 10	0.02	0.07	0.23	0.42	0.76	1.08	1.49	1.63	2.32	2.32
2011 11	0.00	0.02	0.15	0.33	0.64	0.95	1.33	1.46	2.50	2.21
2011 12	0.01	-0.01	0.07	0.20	0.46	0.74	1.11	1.23	1.99	2.00
2012 01	0.10	0.08	0.15	0.25	0.47	0.74	1.10	1.23	1.99	1.92
2012 02	0.06	0.02	0.08	0.19	0.43	0.72	1.14	1.29	1.97	2.06
2012 03	0.09	0.08	0.18	0.31	0.58	0.85	1.21	1.33	1.99	2.34
2012 04	0.04	0.01	0.09	0.21	0.46	0.74	1.10	1.23	1.80	2.05
2012 05	-0.16	-0.20	-0.09	0.07	0.34	0.61	0.95	1.06	1.38	1.66
2012 06	-0.34	-0.31	-0.13	0.07	0.39	0.68	1.03	1.15	1.73	1.74
2012 07	-0.32	-0.35	-0.22	-0.04	0.27	0.56	0.93	1.06	1.45	1.57
2012 08	-0.33	-0.36	-0.23	-0.05	0.27	0.57	0.95	1.08	1.46	1.64
2012 09	-0.10	-0.15	-0.08	0.04	0.31	0.60	1.00	1.13	1.54	1.71

¹ Bei diesen Renditen handelt es sich um sogenannte Kassazinssätze. Als Kassazinssätze werden Renditen von Nullcoupon Anleihen bezeichnet. Die Schätzung der Kassazinssätze bzw. der Fälligkeits-/Zinsstruktur erfolgt unter Verwendung des erweiterten Nelson/Siegel-Verfahrens (vgl. Erläuterungen im *Quartalsheft* SNB, 2/2002 S. 64–73).

These yields are so-called spot interest rates, i.e. the yields on zero-coupon bonds. Spot interest rates and/or the maturity/interest rate structure are estimated using the extended Nelson/Siegel procedure (cf. explanatory notes in the SNB's *Quarterly Bulletin* 2/2002 pp. 64–73).

² Jahresmittel berechnet aus Tageswerten (bis Ende 1997 für die Kategorien der Kolonnen 1 bis 7 nur Montags- und Monatsendwerte verfügbar).

Annual average calculated on the basis of daily data (until the end of 1997, only Monday and month-end data were available for the categories in columns 1 to 7).

³ An Stelle der früher publizierten Durchschnittsrendite für Obligationen der Eidgenossenschaft (alle Anleihen) kann der 10-Jahres-Kassazinssatz verwendet werden. Instead of the average yield on Swiss Confederation bonds (all bonds) published previously, the 10-year spot interest rate may be used.

E4 Renditen¹ von Obligationen Yields¹ on bonds

In Prozent / In percent

Jahresmittel ² Monatsende Datum Annual average ² End of month Date	CHF							EUR	USD	
	Obligationen der Eidgenossenschaft							Deutsche Staats- anleihen	US-Treasury Bonds	
	Swiss Confederation bonds							German government bonds	US Treasury bonds	
	2 Jahre	3 Jahre	4 Jahre	5 Jahre	7 Jahre	10 Jahre ³	20 Jahre	30 Jahre	10 Jahre	10 Jahre
2 years	3 years	4 years	5 years	7 years	10 years ³	20 years	30 years	10 years	10 years	
	1	2	3	4	5	6	7	8	9	10
2012 08 31	-0.33	-0.36	-0.23	-0.05	0.27	0.57	0.95	1.08	1.46	1.64
2012 09 01										
2012 09 02										
2012 09 03	-0.33	-0.35	-0.21	-0.03	0.28	0.58	0.95	1.07	1.43	.
2012 09 04	-0.31	-0.35	-0.22	-0.04	0.29	0.59	0.98	1.11	1.52	1.65
2012 09 05	-0.32	-0.36	-0.24	-0.06	0.26	0.56	0.94	1.07	1.48	1.67
2012 09 06	-0.24	-0.29	-0.17	-0.01	0.30	0.60	0.99	1.12	1.59	1.75
2012 09 07	-0.15	-0.21	-0.11	0.04	0.33	0.62	1.01	1.14	1.68	1.74
2012 09 08										
2012 09 09										
2012 09 10	-0.15	-0.18	-0.08	0.07	0.36	0.65	1.03	1.16	1.61	1.76
2012 09 11	-0.11	-0.17	-0.08	0.06	0.35	0.65	1.03	1.16	1.62	1.77
2012 09 12	-0.10	-0.14	-0.06	0.09	0.37	0.67	1.06	1.19	1.71	1.85
2012 09 13	-0.14	-0.18	-0.08	0.08	0.36	0.65	1.00	1.12	1.69	1.83
2012 09 14	-0.10	-0.16	-0.07	0.08	0.36	0.65	1.03	1.15	1.73	1.97
2012 09 15										
2012 09 16										
2012 09 17	-0.12	-0.16	-0.06	0.09	0.38	0.68	1.06	1.19	1.77	1.93
2012 09 18	-0.12	-0.16	-0.06	0.09	0.37	0.66	1.04	1.16	1.67	1.90
2012 09 19	-0.05	-0.10	-0.02	0.12	0.38	0.66	1.03	1.16	1.72	1.87
2012 09 20	-0.08	-0.14	-0.05	0.08	0.36	0.65	1.02	1.15	1.68	1.87
2012 09 21	-0.10	-0.15	-0.07	0.08	0.36	0.65	1.03	1.15	1.71	1.85
2012 09 22										
2012 09 23										
2012 09 24	-0.12	-0.16	-0.07	0.07	0.35	0.65	1.03	1.16	1.65	1.81
2012 09 25	-0.12	-0.17	-0.09	0.06	0.34	0.63	1.01	1.14	1.61	1.76
2012 09 26	-0.10	-0.15	-0.07	0.06	0.34	0.63	1.02	1.15	1.61	1.69
2012 09 27	-0.08	-0.13	-0.06	0.07	0.34	0.62	1.01	1.14	1.54	1.72
2012 09 28	-0.10	-0.15	-0.08	0.04	0.31	0.60	1.00	1.13	1.54	1.71
2012 09 29										
2012 09 30										
2012 10 01	-0.11	-0.17	-0.10	0.04	0.31	0.59	0.97	1.10	1.57	1.70
2012 10 02	-0.10	-0.16	-0.09	0.04	0.30	0.59	0.97	1.10	1.57	1.70
2012 10 03	-0.10	-0.16	-0.10	0.03	0.30	0.59	0.97	1.10	1.56	1.70
2012 10 04	-0.11	-0.17	-0.10	0.02	0.28	0.57	0.98	1.12	1.53	1.76
2012 10 05	-0.13	-0.18	-0.11	0.02	0.29	0.58	0.99	1.13	1.56	1.83
2012 10 06										
2012 10 07										
2012 10 08	-0.06	-0.14	-0.09	0.03	0.30	0.59	1.00	1.14	1.58	.
2012 10 09	-0.05	-0.14	-0.10	0.01	0.27	0.58	1.00	1.15	1.58	1.81
2012 10 10	-0.05	-0.15	-0.11	0.00	0.27	0.58	1.00	1.15	1.58	1.78
2012 10 11	-0.06	-0.16	-0.12	-0.01	0.25	0.56	1.00	1.15	1.56	1.76
2012 10 12	-0.05	-0.14	-0.11	0.00	0.26	0.57	1.01	1.16	1.57	1.75
2012 10 13										
2012 10 14										
2012 10 15	-0.08	-0.17	-0.13	-0.02	0.25	0.56	1.00	1.15	1.55	1.75

¹ Bei diesen Renditen handelt es sich um sogenannte Kassazinssätze. Als Kassazinssätze werden Renditen von Nullcoupon Anleihen bezeichnet. Die Schätzung der Kassazinssätze bzw. der Fälligkeits-/Zinsstruktur erfolgt unter Verwendung des erweiterten Nelson/Siegel-Verfahrens (vgl. Erläuterungen im *Quartalsheft* SNB, 2/2002 S. 64–73).

These yields are so-called spot interest rates, i.e. the yields on zero-coupon bonds. Spot interest rates and/or the maturity/interest rate structure are estimated using the extended Nelson/Siegel procedure (cf. explanatory notes in the SNB's *Quarterly Bulletin* 2/2002 pp. 64–73).

² Jahresmittel berechnet aus Tageswerten (bis Ende 1997 für die Kategorien der Kolonnen 1 bis 7 nur Montags- und Monatsendwerte verfügbar).

Annual average calculated on the basis of daily data (until the end of 1997, only Monday and month-end data were available for the categories in columns 1 to 7).

³ An Stelle der früher publizierten Durchschnittsrendite für Obligationen der Eidgenossenschaft (alle Anleihen) kann der 10-Jahres-Kassazinssatz verwendet werden. Instead of the average yield on Swiss Confederation bonds (all bonds) published previously, the 10-year spot interest rate may be used.

Renditen¹ von CHF-Anleihen verschiedener Schuldnerkategorien mit einer Laufzeit von 8 Jahren
Yields¹ on CHF bonds issued by various borrower categories with a maturity of 8 years

In Prozent / In percent

Jahresmittel ⁴ Monatsende Datum	CHF-Anleihen schweizerischer Schuldner					CHF-Anleihen ausländischer Schuldner ⁵			
	CHF bonds of Swiss borrowers					CHF bonds of foreign borrowers ⁵			
	Eidgenossenschaft	Kantone	Pfandbriefinstitute	Geschäftsbanken (inkl. Kantonalbanken)	Industrie (inkl. Kraftwerke) und Handel	AAA	AA	A	
Annual average ⁴ End of month Date	Confederation	Cantons	Mortgage bond institutions	Commercial banks (incl. cantonal banks)	Manufacturing (incl. power plants) and trade				
	1	2	3	4	5	6	7	8	
2003	2.34	2.54	2.54	2.62	2.91	2.63	2.84	3.11	
2004	2.48	2.57	2.58	2.61	2.91	2.60	2.68	2.78	
2005	1.95	2.07	2.07	2.13	2.46	2.14	2.21	2.37	
2006	2.43	2.55	2.55	2.59	2.80	2.62	2.72	2.86	
2007	2.85	2.98	2.99	3.03	3.21	3.08	3.23	3.33	
2008	2.80	3.02	3.09	3.16	3.57	3.60	4.00	4.43	
2009	1.98	2.30	2.32	2.41	3.08	3.12	3.24	4.83	
2010	1.44	1.75	1.75	1.80	2.32	2.01	2.40	2.95	
2011	1.28	1.61	1.62	1.70	2.29	1.92	2.50	3.06	
2011 09	0.82	1.20	1.23	1.31	2.03	1.58	2.25	2.92	
2011 10	0.89	1.23	1.26	1.34	2.01	1.69	2.35	3.11	
2011 11	0.76	1.13	1.17	1.29	2.07	1.91	2.65	3.29	
2011 12	0.57	0.99	1.03	1.16	1.95	1.69	2.29	3.18	
2012 01	0.57	0.86	0.94	1.13	1.89	1.55	1.99	2.62	
2012 02	0.54	0.79	0.88	1.08	1.79	1.40	1.81	2.51	
2012 03	0.69	0.91	0.99	1.15	1.95	1.35	1.77	2.33	
2012 04	0.57	0.88	0.95	1.11	1.92	1.41	1.72	2.37	
2012 05	0.45	0.73	0.79	0.99	1.74	1.31	1.58	2.23	
2012 06	0.51	0.80	0.84	1.04	1.85	1.32	1.56	2.16	
2012 07	0.38	0.72	0.76	0.96	1.72	1.18	1.36	1.95	
2012 08	0.39	0.70	0.75	0.90	1.55	1.06	1.23	1.76	
2012 09	0.42	0.70	0.75	0.90	1.60	1.02	1.18	1.79	
2012 09 15									
2012 09 16									
2012 09 17	0.50	0.76	0.82	0.99	1.65	1.12	1.26	1.79	
2012 09 18	0.49	0.73	0.78	0.95	1.62	1.07	1.22	1.78	
2012 09 19	0.49	0.72	0.78	0.95	1.61	1.09	1.22	1.83	
2012 09 20	0.47	0.71	0.77	0.92	1.60	1.07	1.20	1.78	
2012 09 21	0.48	0.70	0.77	0.92	1.60	1.06	1.20	1.75	
2012 09 22									
2012 09 23									
2012 09 24	0.47	0.69	0.76	0.93	1.60	1.06	1.20	1.75	
2012 09 25	0.46	0.69	0.75	0.92	1.59	1.05	1.18	1.81	
2012 09 26	0.45	0.71	0.76	0.92	1.60	1.05	1.20	1.80	
2012 09 27	0.45	0.70	0.76	0.92	1.60	1.06	1.20	1.81	
2012 09 28	0.42	0.70	0.75	0.90	1.60	1.02	1.18	1.79	
2012 09 29									
2012 09 30									
2012 10 01	0.42	0.70	0.74	0.91	1.58	1.04	1.18	1.79	
2012 10 02	0.42	0.70	0.75	0.92	1.59	1.04	1.19	1.80	
2012 10 03	0.41	0.70	0.75	0.91	1.59	1.03	1.19	1.79	
2012 10 04	0.39	0.68	0.73	0.90	1.50	1.01	1.16	1.78	
2012 10 05	0.40	0.69	0.73	0.90	1.50	1.02	1.18	1.77	
2012 10 06									
2012 10 07									
2012 10 08	0.41	0.69	0.74	0.91	1.51	1.04	1.18	1.78	
2012 10 09	0.39	0.69	0.74	0.91	1.50	1.02	1.17	1.77	
2012 10 10	0.39	0.69	0.73	0.90	1.49	1.02	1.17	1.78	
2012 10 11	0.37	0.66	0.71	0.89	1.47	1.00	1.14	1.75	
2012 10 12	0.38	0.67	0.73	0.90	1.47	1.01	1.16	1.74	
2012 10 13									
2012 10 14									
2012 10 15	0.37	0.66	0.71	0.88	1.47	1.01	1.15	1.73	

⁴ Jahresmittel berechnet aus Tageswerten (bis Ende 1997 für Kolonne 1 und bis Mitte Mai 2001 für die Kategorien der Kolonnen 2 bis 8 nur Montags- und Monatsendwerte verfügbar).
Annual average calculated on the basis of daily data (only Monday and month-end data were available for the categories in column 1 until the end of 1997 and for the categories in columns 2 to 8 until mid-May 2001).

⁵ Ratingklassen gemäss Standard & Poor's.
Rating categories according to Standard & Poor's.

F1 Kapitalmarktbeanspruchung Capital market borrowing

Nettobeanspruchung durch SIX-kotierte CHF-Anleihen und inländische Aktien Net borrowing in the form of CHF bonds quoted on SIX and domestic shares

In Millionen Franken / In CHF millions

Jahr Monat Year Month	Anleihen Bonds				Total (1 + 3 - 2 - 4)	Aktien Shares			Total (5 + 8)
	Inländische Schuldner Domestic borrowers		Ausländische Schuldner Foreign borrowers			Emissionen ^{1,2} Issues ^{1,2}	Rückzahlungen ³ Redemptions ³	Total (6 - 7)	
	Emissionen ¹	Rückzahlungen	Emissionen ¹	Rückzahlungen					
	Issues ¹	Redemptions	Issues ¹	Redemptions					
1	2	3	4	5	6	7	8	9	
2002	26 175.1	22 450.9	43 741.7	28 928.7	18 537.2	26 478.1	27 650.8	- 1 172.7	17 364.5
2003	31 973.6	24 341.0	48 486.9	34 381.6	21 738.0	27 902.1	50 715.6	- 22 813.4	- 1 075.5
2004	32 417.2	24 124.7	33 906.6	25 428.1	16 771.0	10 724.3	36 688.3	- 25 964.0	- 9 193.0
2005	21 926.2	22 790.6	55 011.2	39 170.0	14 976.8	25 922.9	42 653.7	- 16 730.8	- 1 754.0
2006	21 922.7	24 833.6	62 377.6	37 949.0	21 517.7	29 119.2	48 747.4	- 19 628.2	1 889.5
2007	22 838.4	23 537.0	57 785.6	36 063.9	21 023.1	30 207.2	78 708.7	- 48 501.5	- 27 478.4
2008	21 139.2	25 995.5	49 612.0	35 965.0	8 790.8	38 340.5	80 633.0	- 42 292.5	- 33 501.8
2009	31 311.3	30 751.5	67 873.7	42 124.7	26 308.8	30 133.2	44 922.2	- 14 789.0	11 519.8
2010	38 509.6	27 875.1	46 175.8	46 213.7	10 596.6	58 447.1	47 527.2	10 919.9	21 516.4
2011	39 525.5	25 354.7	32 796.8	46 936.3	31.4	10 894.5	51 035.0	- 40 140.5	- 40 109.1
2011 09	2 978	1 262	1 625	3 076	265.0	6 473	9 589	- 3 116.3	- 2 851.3
2011 10	3 408	2 236	2 319	4 200	- 709.6	—	857	- 856.8	- 1 566.4
2011 11	3 368	1 012	1 216	3 903	- 330.9	198	590	- 392.2	- 723.1
2011 12	5 119	2 239	1 927	4 765	42.1	1 120	358	762.0	804.1
2012 01	3 479	100	802	2 425	1 756.3	47	84	- 36.9	1 719.4
2012 02	3 982	3 097	5 228	6 299	- 186.1	332	6 816	- 6 484.2	- 6 670.3
2012 03	6 254	1 195	5 130	5 373	4 816.3	4 227	9 700	- 5 473.0	- 656.7
2012 04	4 171	400	3 298	5 375	1 693.9	1 837	16 662	- 14 825.6	- 13 131.7
2012 05	4 151	1 418	2 417	3 975	1 175.5	336	4 209	- 3 873.0	- 2 697.5
2012 06	5 648	10 594	1 391	4 434	- 7 988.5	2 151	19 555	- 17 403.7	- 25 392.2
2012 07	4 041	800	6 671	3 072	6 840.3	1 240	715	524.5	7 364.8
2012 08	1 917	1 650	1 862	2 530	- 400.9	26	501	- 474.5	- 875.4
2012 09	4 421	1 610	3 706	2 550	3 967.9	—	306	- 306.0	3 661.9

¹ Nach Liberierungsdatum.
By first settlement date.

² Kapitalerhöhungen und Neukotierungen.
Capital increases and new listings.

³ Kapitalherabsetzungen, Dekotierungen, Nennwertrückzahlungen und Dividendenzahlungen.
Capital decreases, delistings, par value redemptions and dividend payments.

F2 Kapitalmarktbeanspruchung durch CHF-Anleihen inländischer Schuldner Capital market borrowing by domestic issuers of CHF bonds

Nach Emittenten / By issuer

In Millionen Franken / In CHF millions

Jahr Quartal	Bund	Kantone	Gemeinden	Pfand- brief- institute	Versor- gungsunter- nehmen (Elektrizität, Gas, Wasser)	Industrie	Banken	Versiche- rungen ¹	Übrige Dienst- leistungen ¹	Übrige ¹	Total (1 bis 10) (1 to 10)
Year Quarter	Confede- ration	Cantons	Munici- palities	Mortgage bond institutions	Utilities (electricity, gas, water)	Industry	Banks	Insurance ¹	Other services ¹	Others ¹	
	1	2	3	4	5	6	7	8	9	10	11

Emissionen² / Issues²

2003	16 955.6	3 247.1	595.4	4 070.9	736.3	—	2 615.3	.	.	3 753.1	31 973.6
2004	16 547.3	3 685.8	504.0	3 899.0	188.4	660.5	4 515.6	918.9	930.0	567.7	32 417.2
2005	6 591.0	1 208.8	828.0	5 440.8	632.5	1 256.9	3 955.4	100.9	1 013.9	898.0	21 926.2
2006	5 680.8	201.5	402.6	6 408.8	627.9	1 732.1	5 507.6	—	552.6	808.7	21 922.7
2007	5 296.6	250.8	250.2	6 367.4	352.3	1 560.5	5 300.3	301.9	2 185.6	972.8	22 838.4
2008	2 096.1	905.7	854.7	8 352.3	899.0	2 258.1	4 316.2	500.1	656.2	300.9	21 139.2
2009	3 018.9	877.2	1 595.0	9 506.6	1 760.4	5 566.6	2 361.1	1 500.4	4 399.5	725.5	31 311.3
2010	4 681.6	2 430.3	702.1	11 449.4	2 514.3	1 830.8	9 391.8	1 964.5	3 544.7	—	38 509.6
2011	5 555.5	1 590.4	1 067.7	12 792.1	1 109.0	4 153.9	8 716.9	3 248.0	1 291.9	—	39 525.5
2012
2010 III	469.6	152.5	—	3 254.4	215.6	—	1 587.6	—	1 557.7	—	7 237.4
2010 IV	1 103.4	655.9	—	3 216.5	452.0	302.1	2 416.6	1 311.7	554.9	—	10 013.1
2011 I	2 564.0	303.0	353.2	3 268.3	171.5	—	2 348.3	505.0	378.1	—	9 891.4
2011 II	1 938.5	553.7	341.5	1 730.5	428.0	1 066.0	2 546.9	403.6	903.8	—	9 912.5
2011 III	861.3	226.9	100.9	3 582.1	478.4	594.2	964.9	1 007.7	10.0	—	7 826.4
2011 IV	191.6	506.8	272.2	4 211.3	31.1	2 493.8	2 856.8	1 331.6	—	—	11 895.2
2012 I	4 696.8	377.3	—	3 999.8	151.1	1 859.7	1 379.1	499.4	752.3	—	13 715.7
2012 II	3 359.3	1 309.0	555.2	3 746.5	501.4	924.0	2 698.9	404.2	472.5	—	13 971.0
2012 III	1 627.1	350.4	250.8	4 141.3	255.6	1 059.5	1 386.5	—	1 308.6	—	10 379.8

Rückzahlungen / Redemptions

2003	3 514.0	3 260.0	2 309.5	5 300.0	1 840.0	—	5 668.0	.	.	2 449.5	24 341.0
2004	5 220.0	2 754.5	1 108.8	6 575.0	1 330.0	510.4	5 026.0	—	615.0	985.0	24 124.7
2005	1 769.0	3 325.0	965.2	4 488.0	705.0	2 337.1	5 949.5	790.0	1 636.9	825.0	22 790.6
2006	5 491.0	1 900.0	1 399.4	4 896.0	1 075.0	1 524.5	7 322.7	500.0	625.0	100.0	24 833.6
2007	4 757.9	2 225.0	700.0	6 176.0	495.0	1 349.9	5 979.2	500.0	669.0	685.0	23 537.0
2008	5 366.3	3 050.0	1 278.2	4 622.0	350.0	2 286.3	7 452.7	300.0	875.0	415.0	25 995.5
2009	10 278.4	1 650.0	595.0	7 141.0	1 295.0	1 555.1	6 458.9	400.0	378.0	1 000.0	30 751.5
2010	8 902.4	2 450.0	704.6	6 032.0	350.0	758.8	6 462.4	867.0	1 097.9	250.0	27 875.1
2011	7 682.4	1 970.0	760.0	5 706.0	385.0	805.0	5 326.3	1 000.0	825.0	895.0	25 354.7
2012
2010 III	8 902.4	—	350.0	275.0	100.0	157.0	2 074.0	—	175.0	250.0	12 283.4
2010 IV	—	900.0	—	1 758.0	—	—	340.8	350.0	450.0	—	3 798.8
2011 I	—	1 400.0	500.0	958.0	385.0	—	2 735.0	—	—	—	5 978.0
2011 II	7 682.4	150.0	—	1 445.0	—	135.0	620.0	—	200.0	—	10 232.4
2011 III	—	250.0	110.0	750.0	—	120.0	802.3	1 000.0	425.0	200.0	3 657.3
2011 IV	—	170.0	150.0	2 553.0	—	550.0	1 169.0	—	200.0	695.0	5 487.0
2012 I	—	—	150.0	2 222.0	—	70.0	1 350.0	—	100.0	500.0	4 392.0
2012 II	8 760.1	—	200.0	807.0	—	1 140.0	1 105.0	150.0	250.0	—	12 412.1
2012 III	—	400.0	—	1 620.0	—	—	1 050.0	—	790.0	200.0	4 060.0

Nettobeanspruchung des Marktes³ / Net borrowing in the market³

2003	13 441.6	-12.9	-1 714.1	-1 229.1	-1 103.7	—	-3 052.7	.	.	1 303.6	7 632.6
2004	11 327.3	931.3	-604.8	-2 676.0	-1 141.6	150.1	-510.4	918.9	315.0	-417.3	8 292.6
2005	4 822.0	-2 116.2	-137.2	952.8	-72.5	-1 080.1	-1 994.1	-689.1	-623.0	73.0	-864.4
2006	189.8	-1 698.5	-996.8	1 512.8	-447.1	207.7	-1 815.1	-500.0	-72.4	708.7	-2 910.9
2007	538.7	-1 974.2	-449.8	191.4	-142.7	210.6	-678.8	-198.1	1 516.6	287.8	-698.6
2008	-3 270.1	-2 144.3	-423.5	3 730.3	549.0	-28.2	-3 136.4	200.1	-218.8	-114.1	-4 856.2
2009	-7 259.6	-772.8	1 000.0	2 365.6	465.4	4 011.5	-4 097.8	1 100.4	4 021.5	-274.5	559.8
2010	-4 220.8	-19.7	-2.5	5 417.4	2 164.3	1 072.0	2 929.5	1 097.5	2 446.8	-250.0	10 634.5
2011	-2 126.9	-379.6	307.7	7 086.1	724.0	3 348.9	3 390.6	2 248.0	466.9	-895.0	14 170.8
2012
2010 III	-8 432.8	152.5	-350.0	2 979.4	115.6	-157.0	-486.4	—	1 382.7	-250.0	-5 046.0
2010 IV	1 103.4	-244.1	—	1 458.5	452.0	302.1	2 075.8	961.7	104.9	—	6 214.3
2011 I	2 564.0	-1 097.0	-146.8	2 310.3	-213.5	—	-386.7	505.0	378.1	—	3 913.4
2011 II	-5 743.8	403.7	341.5	285.4	428.0	931.0	1 926.9	403.6	703.8	—	-3 199.9
2011 III	861.3	-23.1	-9.1	2 832.1	478.4	474.2	162.6	7.7	-415.0	-200.0	4 169.1
2011 IV	191.6	336.8	122.2	1 658.3	31.1	1 943.8	1 687.8	1 331.6	-200.0	-695.0	6 408.2
2012 I	4 696.8	377.3	-150.0	1 777.8	151.1	1 789.7	29.1	499.4	652.3	-500.0	9 323.7
2012 II	-5 400.8	1 309.0	355.2	2 939.5	501.4	-215.9	1 593.9	254.2	222.5	—	1 558.9
2012 III	1 627.1	-49.6	250.8	2 521.3	255.6	1 059.5	336.5	—	518.6	-200.0	6 319.8

¹ Ab Januar 2004 mit neuer Sektorsierung.
As of January 2004, new sectoral divisions.

² Nach Liberierungsdatum.
By first settlement date.

³ Emissionen abzüglich Rückzahlungen.
Issues less redemptions.

F3 Kapitalmarktbeanspruchung durch CHF-Anleihen ausländischer Schuldner Capital market borrowing by foreign issuers of CHF bonds

Nach Ländergruppen / By country group

In Millionen Franken / In CHF millions

Jahr Quartal	Europäische Union	Übriges Europa	Vereinigte Staaten, Kanada	Karibische Zone	Latein- amerika	Mittlerer Osten, Afrika	Japan	Australien, Neuseeland	Asien, Ozeanien	Entwick- lungs- organi- sationen ¹	Total (1 bis 10) (1 to 5)
Year Quarter	European Union	Other European countries	United States, Canada	Caribbean	Latin America	Middle East, Africa	Japan	Australia, New Zealand	Asia, Oceania	Develop- ment organisa- tions ¹	
	1	2	3	4	5	6	7	8	9	10	11

Emissionen² / Issues²

2003	34 642.6	5 723.6	3 366.7	3 850.5	—	—	—	601.7	—	301.8	48 486.9
2004	21 656.6	1 476.8	7 811.1	1 202.1	—	—	—	1 660.0	—	—	33 806.6
2005	38 128.5	2 320.6	10 474.5	1 102.5	251.8	—	250.9	2 482.3	—	—	55 011.2
2006	39 750.6	2 259.0	13 329.1	3 278.1	—	402.2	704.2	2 401.9	252.5	—	62 377.6
2007	39 597.0	2 370.8	10 749.3	1 314.2	—	675.2	847.1	1 830.0	402.0	—	57 785.6
2008	33 394.1	2 641.8	8 252.1	953.9	201.2	—	—	3 115.4	1 053.5	—	49 612.0
2009	45 880.4	2 690.0	12 187.4	1 451.4	350.8	—	—	2 774.4	501.8	2 037.6	67 873.7
2010	35 028.3	1 937.1	2 742.5	525.9	1 236.5	—	303.2	3 093.8	852.8	455.6	46 175.8
2011	24 548.1	1 168.7	1 991.4	1 079.6	877.2	200.4	—	1 062.0	1 869.3	—	32 796.8
2012
2010 III	7 299.6	344.1	628.7	—	—	—	—	1 409.8	150.4	—	9 832.6
2010 IV	7 784.3	558.7	—	275.6	852.0	—	—	—	702.4	150.7	10 323.7
2011 I	10 824.9	705.7	678.8	150.1	129.7	200.4	—	150.5	411.9	—	13 252.0
2011 II	5 853.4	286.6	478.6	929.5	150.7	—	—	382.5	502.2	—	8 583.7
2011 III	4 168.2	176.4	204.7	—	470.9	—	—	303.3	175.9	—	5 499.4
2011 IV	3 701.5	—	629.3	—	125.9	—	—	225.8	779.3	—	5 461.8
2012 I	5 938.2	1 158.6	703.4	—	125.0	—	—	2 431.0	803.5	—	11 159.7
2012 II	3 539.5	653.6	—	452.5	687.6	—	—	1 029.2	743.1	—	7 105.6
2012 III	5 230.1	4 386.0	326.7	—	552.2	150.0	—	1 379.2	215.3	—	12 239.6

Rückzahlungen / Redemptions

2003	17 852.3	2 197.8	6 248.0	5 633.5	—	—	850.0	500.0	—	1 100.0	34 381.6
2004	14 478.1	2 000.0	4 900.0	1 750.0	—	—	500.0	600.0	—	1 200.0	25 428.1
2005	28 185.0	2 650.0	3 700.0	2 275.0	200.0	—	960.0	300.0	—	900.0	39 170.0
2006	26 579.0	1 930.0	6 200.0	850.0	—	—	690.0	1 400.0	—	300.0	37 949.0
2007	23 708.9	2 145.0	5 800.0	1 700.0	—	—	710.0	2 000.0	—	—	36 063.9
2008	25 695.0	2 785.0	4 900.0	400.0	—	100.0	160.0	1 625.0	—	300.0	35 965.0
2009	21 524.2	4 030.0	11 750.0	2 055.6	—	225.0	115.0	2 425.0	—	—	42 124.7
2010	31 310.6	3 140.0	7 903.7	1 700.0	—	480.0	—	1 480.0	100.0	99.4	46 213.7
2011	31 204.3	3 895.0	8 932.7	1 129.4	—	300.0	—	925.0	550.0	—	46 936.3
2012
2010 III	8 350.0	—	975.0	250.0	—	—	—	450.0	—	—	10 025.0
2010 IV	6 994.8	1 015.0	2 400.0	650.0	—	—	—	600.0	—	99.4	11 759.2
2011 I	8 100.0	720.0	1 142.7	403.0	—	—	—	675.0	—	—	11 040.7
2011 II	6 936.3	950.0	1 775.0	300.0	—	300.0	—	—	550.0	—	10 811.3
2011 III	9 064.6	1 100.0	1 375.0	426.4	—	—	—	250.0	—	—	12 216.0
2011 IV	7 103.3	1 125.0	4 640.0	—	—	—	—	—	—	—	12 868.3
2012 I	6 960.0	375.0	5 222.9	189.0	—	—	800.0	200.0	350.0	—	14 096.9
2012 II	10 033.5	700.0	850.0	950.0	250.0	—	250.0	500.0	250.0	—	13 783.5
2012 III	6 575.0	250.0	1 077.0	—	—	—	—	250.0	—	—	8 152.0

Nettobeanspruchung des Marktes³ / Net borrowing in the market³

2003	16 790.3	3 525.8	-2 881.3	-1 782.9	—	—	-850.0	101.7	—	-798.2	14 105.3
2004	7 178.5	-523.2	2 911.1	-547.9	—	—	-500.0	1 060.0	—	-1 200.0	8 378.5
2005	9 943.5	-329.4	6 774.5	-1 172.5	51.8	—	-709.1	2 182.3	—	-900.0	15 841.2
2006	13 171.6	329.0	7 129.1	2 428.1	—	402.2	14.2	1 001.9	252.5	-300.0	24 428.6
2007	15 888.1	225.8	4 949.3	-385.8	—	675.2	137.1	-170.0	402.0	—	21 721.7
2008	7 699.1	-143.2	3 352.1	553.9	201.2	-100.0	-160.0	1 490.4	1 053.5	-300.0	13 647.0
2009	24 356.2	-1 340.0	437.4	-604.2	350.8	-225.0	-115.0	349.4	501.8	2 037.6	25 749.0
2010	3 717.7	-1 202.9	-5 161.2	-1 174.1	1 236.5	-480.0	303.2	1 613.8	752.8	356.3	-37.9
2011	-6 656.2	-2 726.3	-6 941.3	-49.8	877.2	-99.6	—	137.0	1 319.3	—	-14 139.5
2012
2010 III	-1 050.4	344.1	-346.3	-250.0	—	—	—	959.8	150.4	—	-192.4
2010 IV	789.4	-456.3	-2 400.0	-374.4	852.0	—	—	-600.0	702.4	51.3	-1 435.5
2011 I	2 724.9	-14.3	-463.9	-252.9	129.7	200.4	—	-524.5	411.9	—	2 211.4
2011 II	-1 082.9	-663.4	-1 296.4	629.5	150.7	-300.0	—	382.5	-47.8	—	-2 227.6
2011 III	-4 896.4	-923.6	-1 170.3	-426.4	470.9	—	—	53.3	175.9	—	-6 716.6
2011 IV	-3 401.8	-1 125.0	-4 010.7	—	125.9	—	—	225.8	779.3	—	-7 406.6
2012 I	-1 021.8	783.6	-4 519.5	-189.0	125.0	—	-800.0	2 231.0	453.5	—	-2 937.2
2012 II	-6 494.0	-46.4	-850.0	-497.5	437.6	—	-250.0	529.2	493.1	—	-6 677.9
2012 III	-1 344.9	4 136.0	-750.3	—	552.2	150.0	—	1 129.2	215.3	—	4 087.6

¹ Weltbankgruppe (IBRD, IDA, IFC, MIGA), Interamerikanische Entwicklungsbank (IDB), Afrikanische Entwicklungsbank (AfDB), Asiatische Entwicklungsbank (AsDB), Europäische Bank für Wiederaufbau und Entwicklung (EBRD).
World Bank Group (IBRD, IDA, IFC, MIGA), Inter-American Development Bank (IDB), African Development Bank (AfDB), Asian Development Bank (AsDB), European Bank for Reconstruction and Development (EBRD).

² Nach Liberierungsdatum.
By first settlement date.

³ Emissionen abzüglich Rückzahlungen.
Issues less redemptions.

F4 Kapitalbewegungen in Aktien inländischer Unternehmen¹ Capital movements in the shares of domestic companies¹

Nach Art der Transaktion² / By type of transaction²

In Milliarden Franken / In CHF billions

Jahr Monat	Börsen- kapitali- sierung am Ende der Vorperiode	Erhöhung der Börsenkapitalisierung Increase in total market value of listed shares			Verminderung der Börsenkapitalisierung Reduction in total market value of listed shares					Kursver- änderungen	Börsen- kapitali- sierung am Ende der Periode (1 + 4 + 9 + 10)
		Neukotie- rungen	Aktien- kapital- erhöhungen	Total (2 + 3)	Dekotie- rungen	Aktien- kapital- herab- setzungen	Nennwert- rück- zahlungen	Dividenden- zahlungen	Total (5 bis 8) (5 to 8)		
Year Month	Total market value of listed shares, end of previous period	New listings	Share capital increases		Delistings	Share capital decreases	Par value redemp- tions	Dividend payments			Total market value of listed shares, end of period (1 + 4 + 9 + 10)
	1	2	3	4	5	6	7	8	9	10	11
2002	1 039.1	12.9	13.6	26.5	-10.4	-11.1	-6.1	—	-27.7	-273.9	764.0
2003	764.0	8.6	19.3	27.9	-22.6	-13.4	-1.2	-13.5	-50.7	157.8	899.0
2004	899.0	2.2	8.5	10.7	-12.5	-8.0	-1.3	-14.9	-36.7	66.0	939.1
2005	939.1	15.2	10.7	25.9	-10.6	-11.7	-1.7	-18.6	-42.7	314.8	1 237.1
2006	1 237.1	13.6	15.5	29.1	-14.6	-8.0	-3.2	-23.0	-48.7	262.6	1 480.1
2007	1 480.1	20.1	10.1	30.2	-34.1	-13.0	-2.0	-29.6	-78.7	11.4	1 443.0
2008	1 443.0	13.5	24.8	38.3	-38.7	-9.1	-3.4	-29.5	-80.6	-482.5	918.2
2009	918.2	5.2	24.9	30.1	-7.1	-11.4	-1.9	-24.5	-44.9	197.3	1 100.6
2010	1 100.6	48.5	9.9	58.4	-4.5	-11.1	-1.9	-30.1	-47.5	34.4	1 146.0
2011	1 146.0	0.6	10.3	10.9	-4.9	-9.9	-0.3	-35.9	-51.0	-88.9	1 016.9
2011 09	971.7	—	6.5	6.5	-0.2	-9.1	0.0	-0.2	-9.6	-9.4	959.2
2011 10	959.2	—	—	—	-0.8	—	—	-0.1	-0.9	36.5	994.9
2011 11	994.9	—	0.2	0.2	-0.6	—	0.0	—	-0.6	-16.6	977.8
2011 12	977.8	—	1.1	1.1	-0.4	—	—	—	-0.4	38.3	1 016.9
2012 01	1 016.9	—	0.0	0.0	—	—	-0.1	0.0	-0.1	13.7	1 030.6
2012 02	1 030.6	—	0.3	0.3	-0.6	0.0	—	-6.2	-6.8	32.3	1 056.4
2012 03	1 056.4	3.0	1.2	4.2	-2.4	-0.1	-0.2	-6.9	-9.7	23.2	1 074.1
2012 04	1 074.1	1.8	0.0	1.8	-1.6	—	-6.0	-9.0	-16.7	-3.6	1 055.7
2012 05	1 055.7	0.0	0.3	0.3	0.0	—	-2.0	-2.2	-4.2	-44.9	1 007.0
2012 06	1 007.0	0.2	1.9	2.2	-19.3	0.0	-0.2	0.0	-19.6	30.7	1 020.3
2012 07	1 020.3	0.9	0.3	1.2	-0.5	-0.1	0.0	-0.1	-0.7	48.1	1 068.9
2012 08	1 068.9	—	0.0	0.0	-0.2	-0.1	0.0	-0.2	-0.5	-2.0	1 066.5
2012 09	1 066.5	—	—	—	—	—	0.0	-0.3	-0.3	0.3	1 066.5

¹ Enthalten sind die SIX kotierten Aktien von schweizerischen und liechtensteinischen Unternehmen. Ohne Berücksichtigung des Free Float.
Includes shares of Swiss and Liechtenstein companies listed on the Swiss stock exchange SIX, but not taking the free float into account.

² Nach Liberierungsdatum.
By first settlement date.

F5 Kapitalisierung an der Schweizer Börse Capitalisation on the Swiss stock exchange

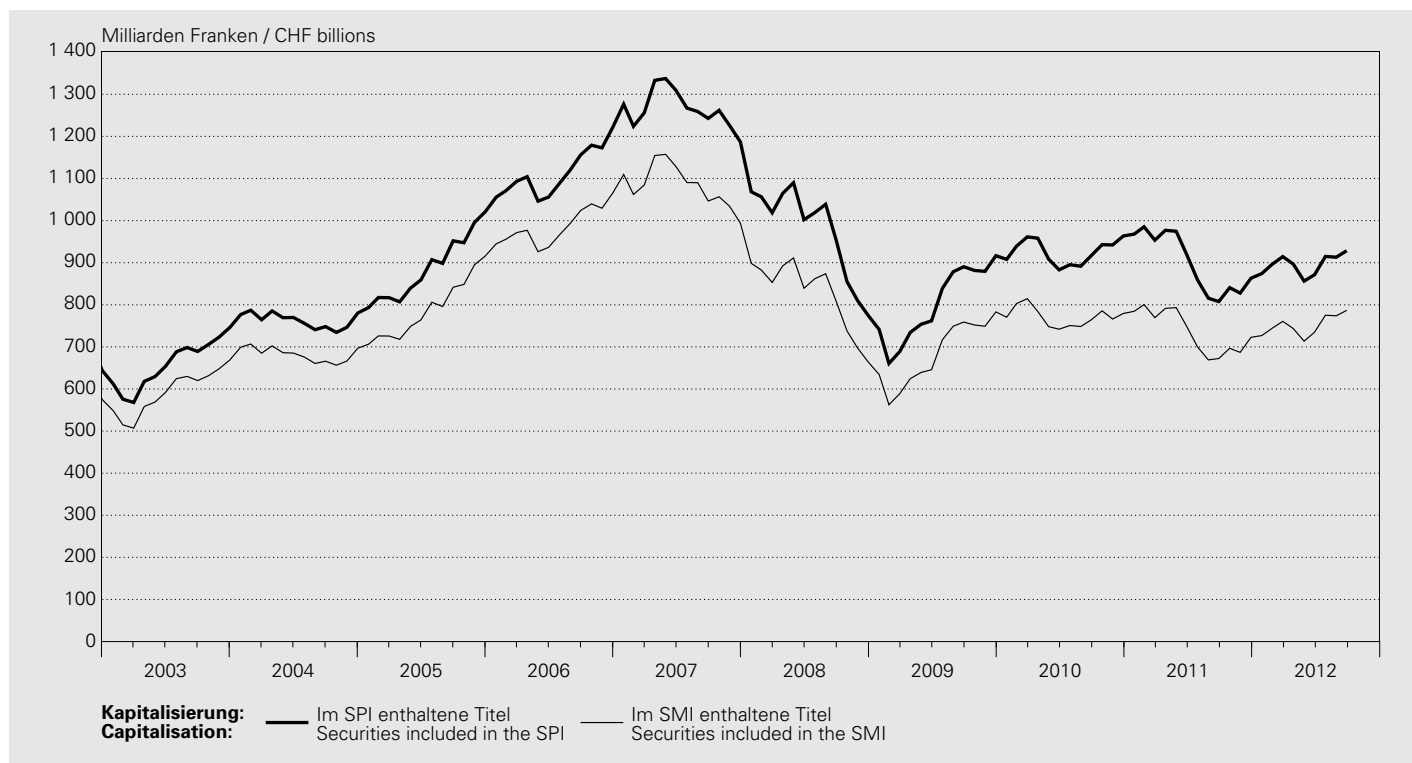

SIX Swiss Exchange AG / SIX Swiss Exchange Ltd

In Milliarden Franken / In CHF billions

Jahresende Monatsende	Swiss Bond Index (SBI) ¹			Swiss Market Index (SMI) ²	Swiss Performance Index (SPI) ²			Swiss All Shares
	Inland	Ausland	Total		Namenaktien	Inhaberaktien und PS	Total	
End of year End of month	Domestic	Foreign			Registered shares	Bearer shares and participation certificates		
	1	2	3	4	5	6	7	8
2002	.	.	.	574.6	516.5	127.3	643.8	.
2003	.	.	.	668.9	607.5	138.7	746.1	.
2004	206.3	96.2	302.5	696.8	629.2	151.1	780.3	.
2005	203.2	98.9	302.1	916.0	808.6	212.6	1021.1	1 037.3
2006	201.5	110.9	312.5	1 065.9	975.7	246.4	1 222.0	1 239.8
2007	191.5	117.4	308.9	993.8	958.6	228.3	1 186.8	1 203.5
2008	208.7	204.4	413.1	663.8	626.7	147.5	774.2	784.6
2009	214.9	242.4	457.3	783.1	744.0	172.6	916.6	927.5
2010	226.3	244.1	470.4	779.4	799.1	164.5	963.6	973.1
2011	248.7	225.6	474.3	722.7	692.5	170.6	863.1	871.7
2011 09	240.5	235.4	475.9	672.4	651.3	156.4	807.7	816.2
2011 10	242.5	231.9	474.4	696.7	678.2	162.5	840.8	849.2
2011 11	245.6	228.0	473.6	687.1	666.3	161.5	827.7	836.0
2011 12	248.7	225.6	474.3	722.7	692.5	170.6	863.1	871.7
2012 01	252.9	226.6	479.5	726.9	702.0	172.2	874.2	882.6
2012 02	246.1	224.2	470.3	743.9	719.2	176.6	895.8	904.4
2012 03	246.7	223.6	470.3	760.7	737.4	177.1	914.5	922.8
2012 04	250.5	222.8	473.3	743.6	713.3	183.4	896.7	905.2
2012 05	255.8	223.9	479.7	713.6	686.3	170.0	856.3	864.5
2012 06	253.9	224.3	478.2	735.1	694.8	176.6	871.4	879.7
2012 07	259.2	224.4	483.7	775.2	728.4	186.5	914.9	923.5
2012 08	262.2	222.8	485.0	773.8	724.6	188.4	913.0	921.7
2012 09	258.9	223.0	481.8	786.8	740.0	188.5	928.5	936.9

¹ Ab Januar 2007 erweiterter Index mit Bonitätsstufen AAA–BBB.
As of January 2007, expanded index with credit ratings AAA–BBB.

² Enthalten sind die Aktien von schweizerischen und liechtensteinischen Unternehmen. Ab 2001 Free Float adjustiert.
Includes shares of Swiss and Liechtenstein companies. As of 2001, free-float adjusted values.

F6 Wertschriftenumsätze an der Schweizer Börse¹ Securities turnover on the Swiss stock exchange¹

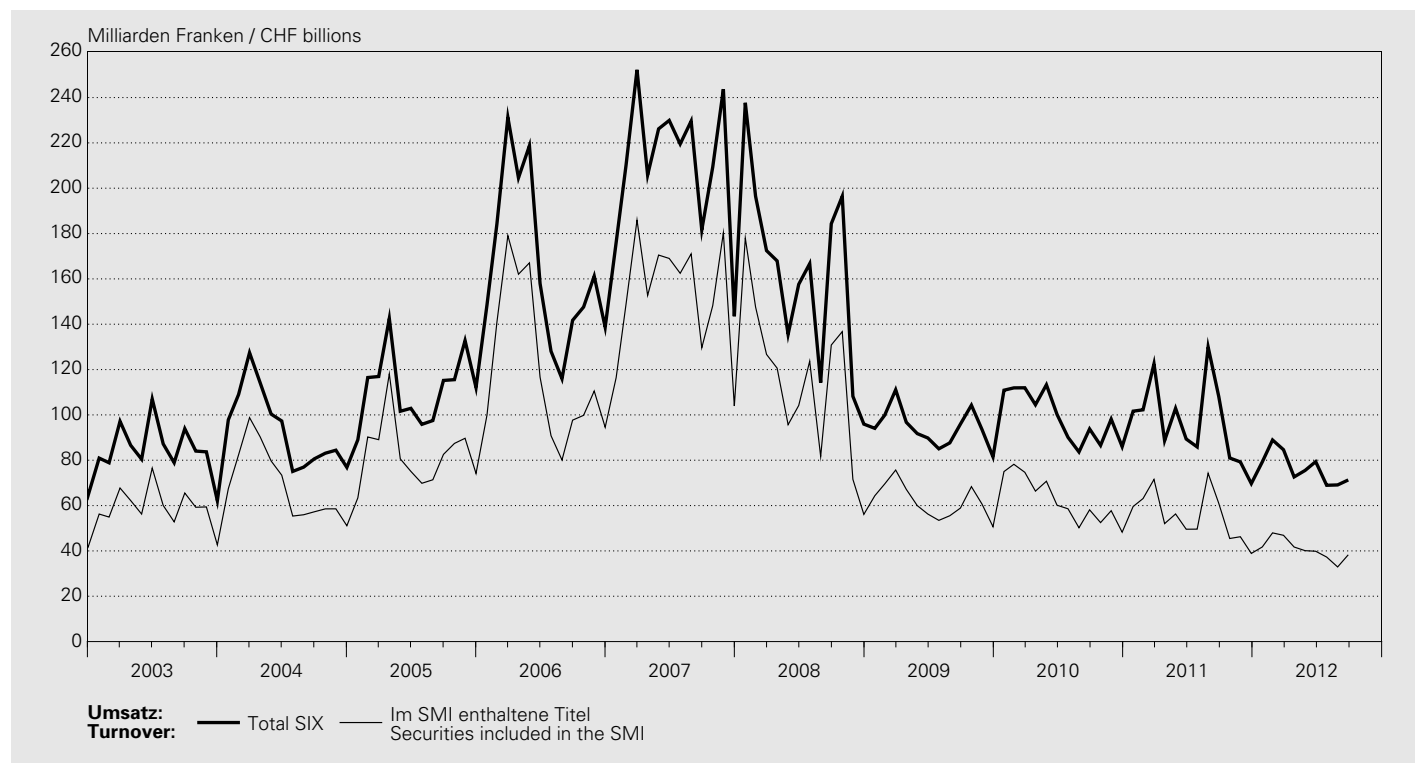

SIX Swiss Exchange AG / SIX Swiss Exchange Ltd

In Millionen Franken / In CHF millions

Jahr Monat	Aktien Shares			Obligationen Bonds			Anlage- fonds ²	Strukturierte Produkte und Optionen	Total (3 + 6 + 7 + 8)	Im SMI ³ enthaltene Titel
	Inländische Titel	Aus- ländische Titel	Total	Inländische Titel	Aus- ländische Titel	Total				
Year Month	Domestic securities	Foreign securities		Domestic securities	Foreign securities		Investment funds ²	Structured products and options		Securities included in the SMI ³
	1	2	3	4	5	6	7	8	9	10
2002	904 477	15 070	919 546	134 604	86 091	220 695	6 944	23 266	1 170 451	847 786
2003	768 793	11 456	780 248	124 590	90 334	214 924	8 146	17 666	1 020 984	713 650
2004	902 857	12 588	915 445	103 110	76 435	179 545	9 042	19 073	1 123 105	828 833
2005	1 092 398	32 496	1 124 894	79 780	94 634	174 414	13 109	26 038	1 338 454	991 565
2006	1 606 871	126 955	1 733 826	75 119	99 322	174 441	22 204	48 079	1 978 550	1 439 163
2007	2 125 230	122 550	2 247 780	74 068	98 003	172 071	32 455	75 390	2 527 695	1 839 114
2008	1 619 109	9 621	1 628 730	111 453	89 559	201 012	43 426	60 375	1 933 544	1 373 383
2009	864 233	3 045	867 278	86 661	84 791	171 452	55 430	37 094	1 131 254	740 486
2010	906 131	3 407	909 537	79 292	84 790	164 082	77 621	39 731	1 190 971	750 518
2011	822 850	3 201	826 051	85 128	90 535	175 664	107 775	51 760	1 161 250	667 567
2011 09	73 387	318	73 705	8 402	8 586	16 988	13 007	4 437	108 137	61 007
2011 10	54 583	269	54 852	6 354	6 939	13 293	9 047	3 796	80 988	45 475
2011 11	55 783	226	56 008	6 509	6 538	13 047	7 116	3 082	79 253	46 252
2011 12	46 720	187	46 907	6 466	5 944	12 411	7 771	2 605	69 694	38 882
2012 01	50 640	255	50 895	8 881	9 240	18 121	6 892	3 340	79 248	41 739
2012 02	57 993	378	58 371	10 482	8 889	19 371	8 189	3 000	88 932	47 951
2012 03	58 604	269	58 872	6 955	8 242	15 197	7 362	3 204	84 635	46 882
2012 04	51 177	369	51 546	6 737	6 701	13 438	5 519	2 134	72 637	41 714
2012 05	51 111	313	51 423	8 081	6 754	14 835	7 060	2 177	75 495	40 108
2012 06	51 766	328	52 094	10 289	7 845	18 134	6 710	2 444	79 382	39 848
2012 07	45 901	264	46 164	7 892	6 812	14 704	5 368	2 710	68 946	37 286
2012 08	40 579	301	40 880	9 396	7 340	16 736	7 877	3 611	69 104	32 921
2012 09	47 552	429	47 980	6 081	7 177	13 258	7 432	2 631	71 300	38 290

¹ Ab November 2005 inklusive Fremdwährungen.
As of November 2005, including foreign currencies.

² Inklusive ETF (Exchange Traded Funds).
Including ETF (Exchange Traded Funds).

³ Swiss Market Index.

F7 Schweizerische Aktienindizes Swiss stock indices

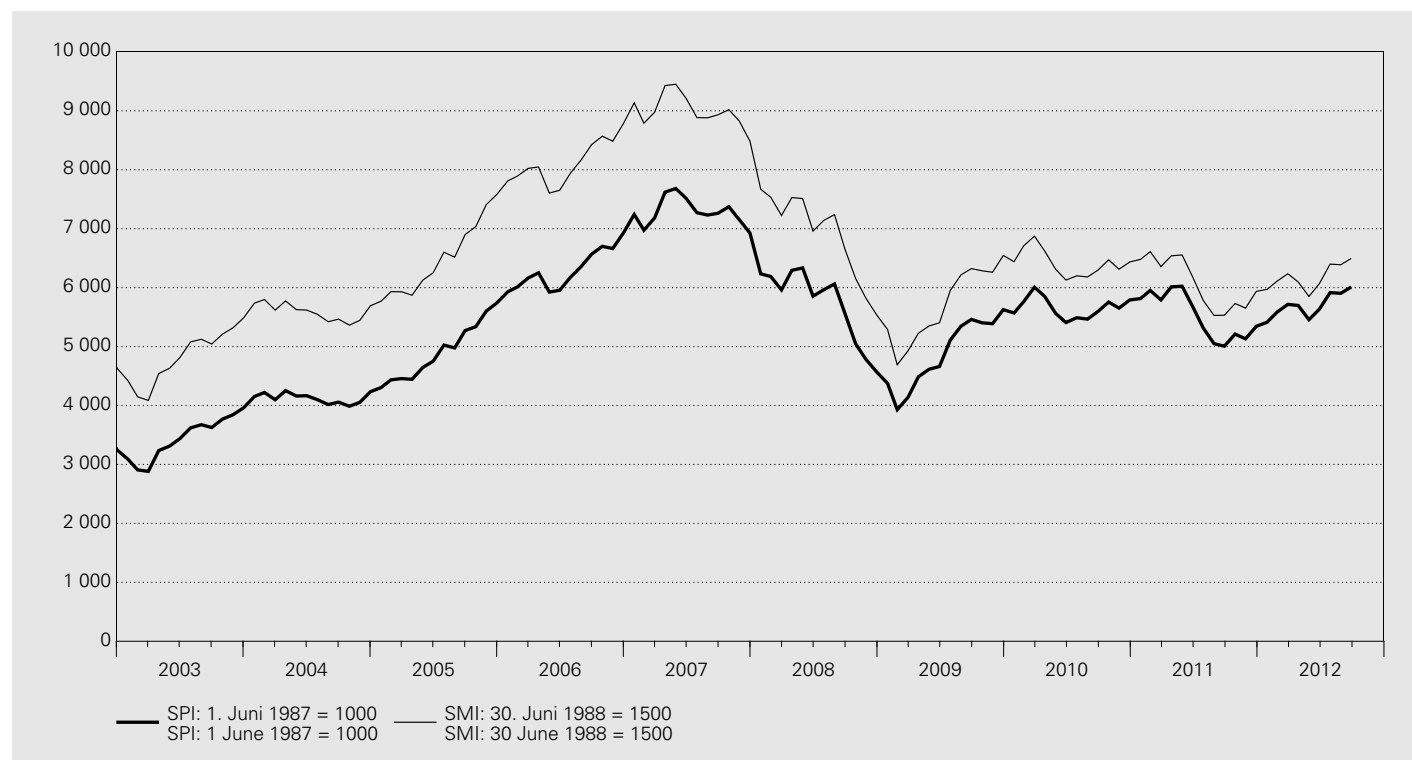

SIX Swiss Exchange AG / SIX Swiss Exchange Ltd

Jahresende Monatsende Tagesende	SPI Swiss Performance Index								SMI Swiss Market Index (ohne Dividenden- Reinvestition) ³
	Gesamtindex (mit Dividenden- Reinvestition) ¹	Banken ²	Finanzdienst- leistungen ²	Versiche- rungen ²	Nahrungs- mittel und Getränke ²	Gesundheits- wesen ²	Namenaktien ¹	Inhaberaktien und PS ¹	SMI Swiss Market Index (non-dividend- adjusted) ³
End of year End of month End of day	Total index (dividend- adjusted) ¹	Banks ²	Financial services ²	Insurance ²	Food and beverages ²	Health care ²	Registered shares ¹	Bearer shares and participation certificates ¹	SMI Swiss Market Index (non-dividend- adjusted) ³
	1	2	3	4	5	6	7	8	9
2002	3 245.5	955.5	359.6	478.8	1 044.5	725.2	4 364.9	2 583.4	4 630.8
2003	3 961.6	1 209.9	510.3	490.7	1 135.4	877.1	5 276.7	3 313.9	5 487.8
2004	4 234.6	1 354.7	622.9	484.7	1 132.1	920.6	5 593.6	3 668.7	5 693.2
2005	5 742.4	1 872.9	775.8	668.4	1 532.3	1 235.6	7 412.9	5 464.7	7 583.9
2006	6 929.2	2 340.9	1 057.4	802.6	1 745.0	1 347.2	8 995.6	6 452.3	8 785.7
2007	6 925.4	1 835.8	1 236.9	757.6	2 151.8	1 228.3	9 058.6	6 255.2	8 484.5
2008	4 567.6	740.5	633.0	493.9	1 719.4	1 038.3	5 845.1	4 521.4	5 534.5
2009	5 626.4	990.6	822.4	535.9	2 141.7	1 159.9	7 211.4	5 518.7	6 545.9
2010	5 790.6	893.1	958.3	590.0	2 417.4	1 054.7	7 494.9	5 427.4	6 436.0
2011	5 343.5	639.3	847.7	545.2	2 472.9	1 132.1	6 682.4	5 838.4	5 936.2
2011 09	5 006.5	632.4	876.0	500.2	2 294.6	1 059.0	6 294.6	5 351.0	5 531.7
2011 10	5 211.9	668.0	886.4	544.9	2 334.9	1 044.7	6 555.6	5 561.2	5 731.3
2011 11	5 131.3	630.0	864.9	528.5	2 347.6	1 041.8	6 440.2	5 524.8	5 652.3
2011 12	5 343.5	639.3	847.7	545.2	2 472.9	1 132.1	6 682.4	5 838.4	5 936.2
2012 01	5 412.5	692.4	867.5	569.4	2 413.7	1 082.2	6 774.6	5 892.9	5 970.5
2012 02	5 584.3	696.2	888.6	596.5	2 530.6	1 104.7	6 999.6	6 044.8	6 109.9
2012 03	5 715.8	709.7	917.8	633.7	2 597.4	1 131.3	7 151.2	6 232.4	6 235.5
2012 04	5 697.4	640.2	924.1	632.0	2 635.3	1 160.7	7 058.7	6 463.4	6 096.3
2012 05	5 456.1	601.5	894.0	582.9	2 603.5	1 119.1	6 812.2	6 002.4	5 850.2
2012 06	5 633.3	599.5	912.3	624.0	2 677.1	1 185.2	7 022.0	6 238.0	6 066.9
2012 07	5 915.3	572.7	943.6	640.7	2 835.4	1 269.9	7 363.1	6 587.2	6 399.3
2012 08	5 903.7	593.0	946.0	661.6	2 801.8	1 258.1	7 325.2	6 656.2	6 388.0
2012 09	6 010.9	630.5	960.1	674.9	2 795.7	1 283.7	7 486.6	6 677.4	6 495.9

SIX Swiss Exchange AG / SIX Swiss Exchange Ltd

Jahresende Monatsende Tagesende	SPI Swiss Performance Index								SMI Swiss Market Index (ohne Dividenden- Reinve- stition) ³
	Gesamtindex (mit Dividenden- Reinve- stition) ¹	Banken ²	Finanzdienst- leistungen ²	Versiche- rungen ²	Nahrungs- mittel und Getränke ²	Gesundheits- wesen ²	Namenaktien ¹	Inhaberaktien und PS ¹	
	Total index (dividend- adjusted) ¹	Banks ²	Financial services ²	Insurance ²	Food and beverages ²	Health care ²	Registered shares ¹	Bearer shares and participation certificates ¹	SMI Swiss Market Index (non-dividend- adjusted) ³
End of year End of month End of day	1	2	3	4	5	6	7	8	9
2012 08 31	5 903.7	593.0	946.0	661.6	2 801.8	1 258.1	7 325.2	6 656.2	6 388.0
2012 09 01									
2012 09 02									
2012 09 03	5 948.5	594.2	946.1	665.0	2 828.6	1 264.7	7 377.3	6 718.7	6 437.7
2012 09 04	5 883.6	585.6	946.3	662.5	2 792.7	1 252.7	7 295.8	6 649.2	6 362.8
2012 09 05	5 934.8	597.2	941.2	665.3	2 819.3	1 266.7	7 358.5	6 709.3	6 425.2
2012 09 06	6 028.2	620.3	949.6	676.5	2 838.1	1 282.5	7 472.6	6 821.1	6 527.9
2012 09 07	6 045.2	636.4	954.9	681.5	2 798.4	1 278.1	7 481.2	6 884.1	6 537.3
2012 09 08									
2012 09 09									
2012 09 10	6 024.8	639.6	951.7	679.1	2 779.5	1 264.0	7 459.0	6 850.1	6 507.9
2012 09 11	6 022.1	643.2	947.3	685.6	2 784.0	1 264.9	7 472.2	6 789.1	6 503.3
2012 09 12	6 017.2	658.6	957.0	691.4	2 761.3	1 257.1	7 483.1	6 724.0	6 489.8
2012 09 13	6 038.7	656.8	963.3	694.0	2 772.3	1 266.0	7 504.2	6 768.0	6 513.2
2012 09 14	6 090.8	677.0	970.7	702.7	2 759.9	1 263.5	7 561.9	6 850.7	6 559.2
2012 09 15									
2012 09 16									
2012 09 17	6 082.2	677.2	966.5	698.7	2 769.9	1 262.4	7 560.0	6 810.3	6 552.3
2012 09 18	6 061.0	662.0	961.0	694.1	2 789.6	1 263.5	7 530.3	6 798.5	6 537.1
2012 09 19	6 086.0	660.9	966.5	690.9	2 805.7	1 273.3	7 555.5	6 846.8	6 570.7
2012 09 20	6 071.7	654.5	961.0	686.9	2 803.3	1 275.0	7 543.1	6 812.1	6 556.5
2012 09 21	6 111.6	666.6	959.2	694.1	2 803.6	1 291.4	7 596.2	6 844.7	6 605.8
2012 09 22									
2012 09 23									
2012 09 24	6 101.6	659.3	957.5	689.7	2 799.6	1 294.0	7 588.0	6 818.5	6 597.2
2012 09 25	6 112.8	659.7	959.2	692.4	2 819.0	1 293.6	7 603.4	6 826.1	6 613.5
2012 09 26	6 044.4	636.0	954.9	678.0	2 817.2	1 286.0	7 517.9	6 751.2	6 540.4
2012 09 27	6 053.0	638.7	956.8	679.4	2 811.8	1 292.1	7 528.7	6 760.3	6 545.9
2012 09 28	6 010.9	630.5	960.1	674.9	2 795.7	1 283.7	7 486.6	6 677.4	6 495.9
2012 09 29									
2012 09 30									
2012 10 01	6 111.7	645.3	961.5	688.2	2 827.6	1 306.1	7 603.6	6 819.5	6 610.9
2012 10 02	6 114.8	648.8	965.7	694.1	2 818.6	1 303.9	7 604.0	6 835.0	6 613.5
2012 10 03	6 103.8	651.4	961.9	696.7	2 813.7	1 303.1	7 592.8	6 813.8	6 604.4
2012 10 04	6 124.6	654.4	961.5	703.4	2 824.9	1 308.9	7 614.6	6 851.5	6 631.4
2012 10 05	6 162.6	658.9	968.8	704.2	2 845.1	1 316.1	7 656.0	6 914.0	6 674.8
2012 10 06									
2012 10 07									
2012 10 08	6 142.7	647.6	963.8	698.2	2 856.7	1 317.1	7 633.0	6 886.3	6 655.8
2012 10 09	6 136.4	642.9	961.6	693.9	2 871.2	1 316.1	7 622.7	6 887.4	6 649.1
2012 10 10	6 114.4	644.1	959.1	692.5	2 880.7	1 304.5	7 605.8	6 826.5	6 629.0
2012 10 11	6 139.0	652.9	959.1	696.8	2 878.3	1 301.6	7 625.5	6 892.0	6 654.0
2012 10 12	6 139.2	653.5	957.3	698.2	2 885.6	1 304.8	7 619.0	6 915.6	6 655.2
2012 10 13									
2012 10 14									
2012 10 15	6 178.0	661.5	961.5	701.9	2 904.5	1 314.8	7 666.0	6 963.7	6 704.2

¹ 1. Juni 1987 = 1000.
1 June 1987 = 1000.

² 1. Januar 2000 = 1000.
1 January 2000 = 1000.

³ 30. Juni 1988 = 1500.
30 June 1988 = 1500.

F8 Ausländische Aktienindizes Foreign stock indices

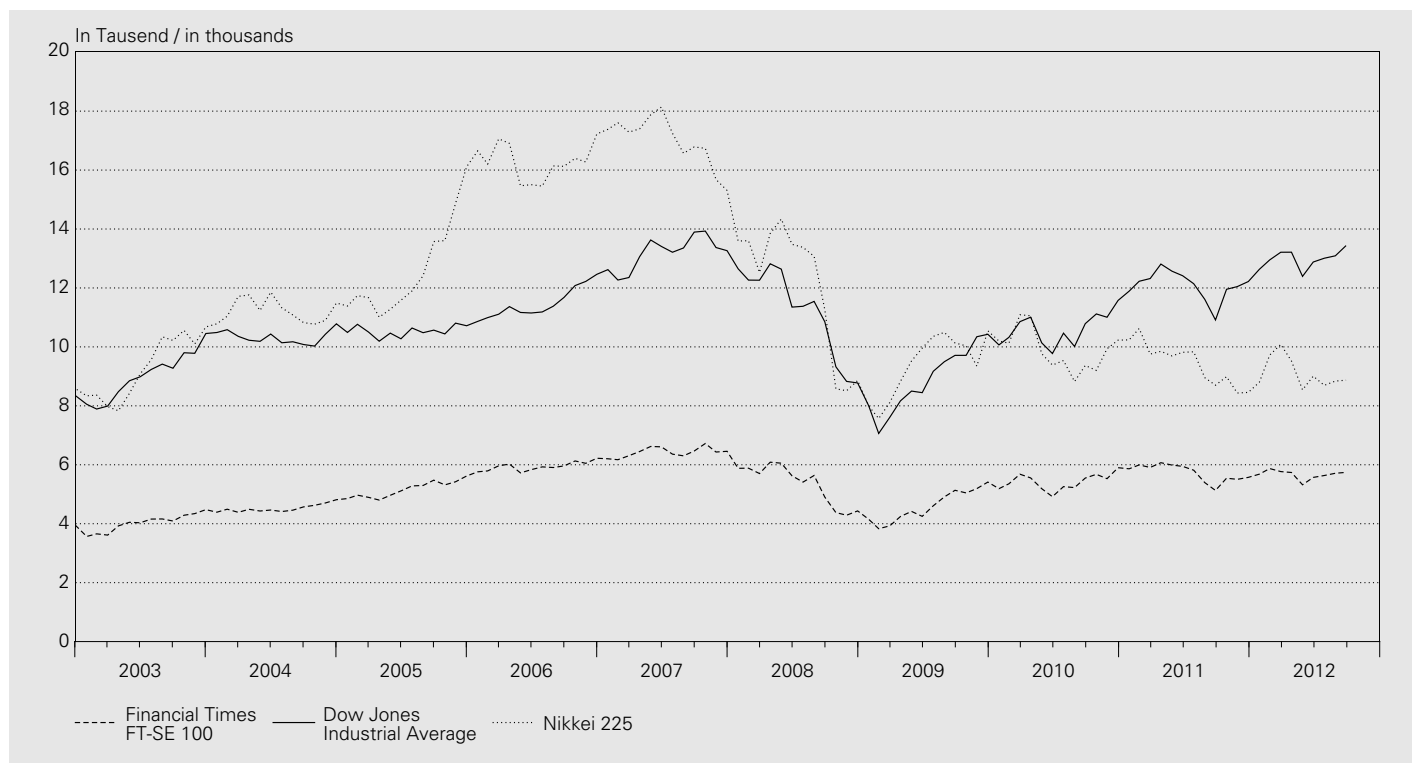

Jahresende Monatsende	Europa Europe			USA US			Japan
	STOXX TMI ¹ EUR	STOXX 50 EUR	Financial Times FT-SE 100	Dow Jones Industrial Average	Nasdaq Composite	Standard & Poor's 500	Nikkei 225
End of year End of month							
	1	2	3	4	5	6	7
2002	193	2 408	3 940	8 342	1 336	880	8 579
2003	221	2 660	4 477	10 454	2 003	1 112	10 677
2004	243	2 775	4 814	10 783	2 175	1 212	11 489
2005	300	3 349	5 619	10 718	2 205	1 248	16 111
2006	355	3 697	6 221	12 463	2 415	1 418	17 226
2007	353	3 684	6 457	13 265	2 652	1 468	15 308
2008	191	2 084	4 434	8 776	1 577	903	8 860
2009	246	2 585	5 413	10 428	2 269	1 115	10 546
2010	270	2 586	5 900	11 578	2 653	1 258	10 229
2011	238	2 370	5 572	12 218	2 605	1 258	8 455
2011 09	221	2 160	5 128	10 913	2 415	1 131	8 700
2011 10	237	2 318	5 544	11 955	2 684	1 253	8 988
2011 11	234	2 299	5 505	12 046	2 620	1 247	8 435
2011 12	238	2 370	5 572	12 218	2 605	1 258	8 455
2012 01	248	2 422	5 682	12 633	2 814	1 312	8 803
2012 02	258	2 477	5 872	12 952	2 967	1 366	9 723
2012 03	257	2 459	5 768	13 212	3 092	1 408	10 084
2012 04	251	2 405	5 738	13 214	3 046	1 398	9 521
2012 05	234	2 257	5 321	12 393	2 827	1 310	8 543
2012 06	245	2 381	5 571	12 880	2 935	1 362	9 007
2012 07	255	2 479	5 635	13 009	2 940	1 379	8 695
2012 08	259	2 509	5 711	13 091	3 067	1 407	8 840
2012 09	262	2 518	5 742	13 437	3 116	1 441	8 870

¹ Total Market Index.

G1 Devisenkurse

Foreign exchange rates

Interbankhandel (Ankauf 11 Uhr) / Interbank market (purchase price at 11 a.m.)

Jahresmittel Monatsmittel Tageswerte	Euro ECU ¹ EUR 1.–	Vereinigtes Königreich GBP 1.–	USA USD 1.–	Kanada CAD 1.–	Brasilien BRL 100.–	Japan JPY 100.–	China ² CNY 100.–	SZR ³ XDR 1.–
Annual average Monthly average Daily figures	Euro ECU ¹ EUR 1	United Kingdom GBP 1	United States USD 1	Canada CAD 1	Brazil BRL 100	Japan JPY 100	China ² CNY 100	SDR ³ XDR 1
	1	2	3	4	5	6	7	8
2002	1.4670	2.3329	1.5556	0.9905	55.4	1.2423	18.799	2.0136
2003	1.5210	2.1974	1.3453	0.9623	43.9	1.1620	16.243	1.8855
2004	1.5437	2.2746	1.2419	0.9551	42.4	1.1483	15.009	1.8410
2005	1.5481	2.2634	1.2458	1.0296	51.5	1.1309	15.224	1.8392
2006	1.5729	2.3068	1.2530	1.1047	57.6	1.0773	15.716	1.8444
2007	1.6427	2.4011	1.1999	1.1210	61.7	1.0191	15.774	1.8372
2008	1.5867	1.9971	1.0830	1.0182	59.8	1.0518	15.598	1.7084
2009	1.5101	1.6956	1.0852	0.9528	54.8	1.1610	15.886	1.6724
2010	1.3805	1.6085	1.0416	1.0111	59.2	1.1882	15.387	1.5884
2011	1.2336	1.4212	0.8873	0.8964	53.0	1.1131	13.723	1.4002
2011 09	1.2010	1.3768	0.8723	0.8711	50.2	1.1362	13.675	1.3818
2011 10	1.2298	1.4125	0.8975	0.8787	50.5	1.1708	14.078	1.4099
2011 11	1.2315	1.4347	0.9082	0.8850	50.8	1.1722	14.318	1.4198
2011 12	1.2276	1.4538	0.9316	0.9106	50.6	1.1970	14.748	1.4403
2012 01	1.2111	1.4549	0.9378	0.9255	52.3	1.2190	14.856	1.4396
2012 02	1.2072	1.4416	0.9119	0.9146	53.0	1.1628	14.475	1.4137
2012 03	1.2063	1.4448	0.9133	0.9189	51.0	1.1078	14.473	1.4075
2012 04	1.2022	1.4621	0.9136	0.9198	49.3	1.1229	14.501	1.4091
2012 05	1.2012	1.4929	0.9377	0.9291	47.4	1.1758	14.896	1.4358
2012 06	1.2010	1.4891	0.9584	0.9321	46.7	1.2094	15.163	1.4523
2012 07	1.2010	1.5219	0.9766	0.9627	48.2	1.2369	15.454	1.4730
2012 08	1.2011	1.5213	0.9685	0.9750	47.7	1.2311	15.271	1.4649
2012 09	1.2089	1.5148	0.9405	0.9608	46.4	1.2031	14.821	1.4453
2012 09 01								
2012 09 02								
2012 09 03	1.2009	1.5176	0.9556	0.9686	47.0	1.2192	15.031	.
2012 09 04	1.2010	1.5143	0.9526	0.9674	46.9	1.2148	15.083	1.4533
2012 09 05	1.2013	1.5221	0.9600	0.9707	47.0	1.2249	15.055	1.4571
2012 09 06	1.2051	1.5198	0.9554	0.9653	46.8	1.2176	15.036	1.4549
2012 09 07	1.2114	1.5270	0.9562	0.9744	47.1	1.2115	14.912	1.4648
2012 09 08								
2012 09 09								
2012 09 10	1.2107	1.5143	0.9472	0.9688	46.7	1.2096	14.911	1.4492
2012 09 11	1.2077	1.5113	0.9433	0.9693	46.6	1.2075	14.813	1.4471
2012 09 12	1.2095	1.5122	0.9381	0.9652	46.5	1.2055	14.804	1.4420
2012 09 13	1.2114	1.5106	0.9374	0.9599	46.2	1.2068	14.832	1.4456
2012 09 14	1.2156	1.5100	0.9326	0.9652	46.1	1.1993	14.644	1.4407
2012 09 15								
2012 09 16								
2012 09 17	1.2157	1.5056	0.9278	0.9547	46.1	1.1841	14.655	1.4367
2012 09 18	1.2118	1.5040	0.9260	0.9496	45.6	1.1776	14.667	1.4349
2012 09 19	1.2096	1.5072	0.9283	0.9525	45.8	1.1751	14.619	1.4342
2012 09 20	1.2087	1.5090	0.9318	0.9523	46.0	1.1916	14.743	1.4396
2012 09 21	1.2108	1.5139	0.9292	0.9543	45.9	1.1875	14.696	1.4376
2012 09 22								
2012 09 23								
2012 09 24	1.2090	1.5178	0.9370	0.9561	46.3	1.2009	14.778	1.4435
2012 09 25	1.2091	1.5213	0.9373	0.9560	46.2	1.2054	14.741	1.4435
2012 09 26	1.2091	1.5205	0.9397	0.9567	46.2	1.2107	14.824	1.4466
2012 09 27	1.2090	1.5201	0.9391	0.9546	46.1	1.2085	14.782	1.4463
2012 09 28	1.2098	1.5175	0.9351	0.9553	46.0	1.2043	14.798	1.4427
2012 09 29								
2012 09 30								
2012 10 01	1.2089	1.5151	0.9382	0.9552	46.2	1.2018	14.780	1.4439
2012 10 02	1.2099	1.5135	0.9371	0.9545	46.2	1.1992	14.731	1.4431
2012 10 03	1.2103	1.5096	0.9365	0.9491	46.2	1.1978	14.786	1.4431
2012 10 04	1.2122	1.5110	0.9378	0.9504	46.3	1.1935	14.783	1.4418
2012 10 05	1.2115	1.5075	0.9317	0.9503	46.1	1.1879	.	1.4389
2012 10 06								
2012 10 07								
2012 10 08	1.2105	1.5009	0.9335	0.9536	45.9	1.1929	14.710	.
2012 10 09	1.2114	1.4998	0.9370	0.9603	46.1	1.1962	14.823	1.4416
2012 10 10	1.2110	1.5065	0.9409	0.9620	46.2	1.2016	14.799	1.4455
2012 10 11	1.2079	1.5024	0.9382	0.9574	45.9	1.2004	14.739	1.4398
2012 10 12	1.2095	1.4980	0.9326	0.9535	45.6	1.1887	14.751	1.4370
2012 10 13								
2012 10 14								
2012 10 15	1.2092	1.4985	0.9327	0.9534	45.7	1.1873	14.799	1.4369

¹ ECU-Berechnungsgrundlage siehe *Quartalsheft* SNB 2/1988, S. 157–171.
For the calculation of the ECU, cf. SNB *Quarterly Bulletin* 2/1988, pp. 157–171.

² Tagesschlusskurs.
Daily closing price.

³ Mittelkurs. Der in Schweizer Franken ausgedrückte Gegenwert eines Sonderziehungsrechtes (SZR) bestimmt sich nach dem Mittelkurs des US-Dollars auf dem Devisenmarkt von Zürich und dem vom Internationalen Währungsfonds errechneten Kurs des US-Dollars zu den SZR.
Average exchange rate. The countervalue in CHF of a Special Drawing Right (SDR) is determined by the average exchange rate of the USD on the Zurich foreign exchange market and the USD/SDR exchange rate calculated by the International Monetary Fund.

G2 Wechselkursindizes (exportgewichtet gegenüber 40 Handelspartnern) Exchange rate indices (export-weighted vis-à-vis 40 trading partners)

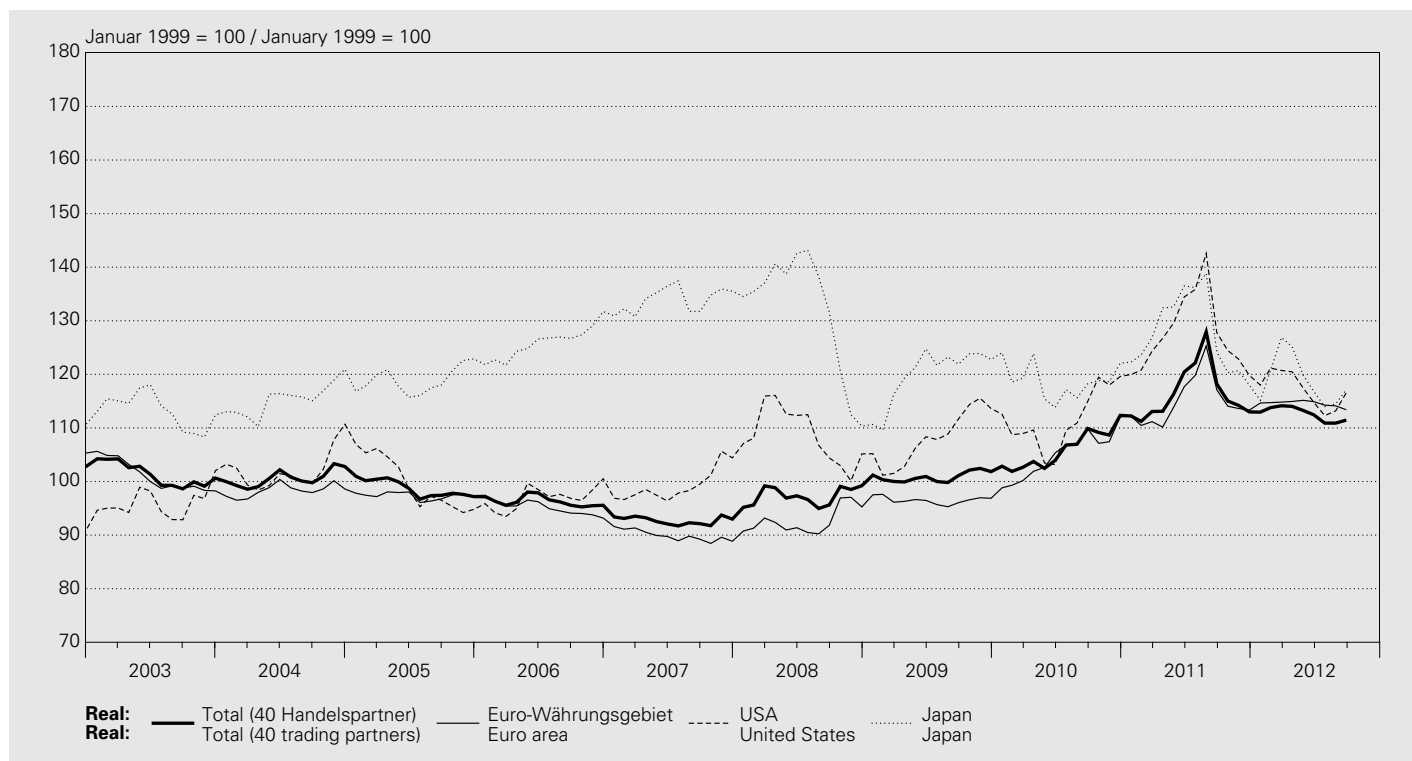

Januar 1999 = 100 / January 1999 = 100

Jahresmittel Monatsmittel Annual average Monthly average	Total ¹		Europa Europe		davon / of which Euro-Währungsgebiet ² Euro area ²		davon / of which Deutschland Germany		Frankreich France		Italien Italy		Vereinigtes Königreich United Kingdom	
	real	nominal	real	nominal	real	nominal	real	nominal ³	real	nominal ³	real	nominal ³	real	nominal
	1	2	3	4	5	6	7	8	9	10	11	12	13	14
2002	100.8	105.6	104.0	110.8	105.9	109.4	107.6	.	107.2	.	104.3	.	97.4	97.8
2003	101.3	107.9	100.2	108.6	101.0	105.6	103.4	.	101.9	.	98.6	.	102.7	103.8
2004	100.6	108.7	97.4	107.2	98.3	104.0	101.0	.	99.0	.	95.8	.	98.7	100.3
2005	98.7	107.7	96.0	106.6	97.3	103.7	100.4	.	98.2	.	94.8	.	98.3	100.8
2006	96.3	106.3	93.5	105.0	95.1	102.1	98.3	.	96.1	.	92.4	.	95.3	98.9
2007	92.7	103.6	88.0	100.4	89.9	97.7	92.7	.	91.3	.	87.5	.	90.1	95.0
2008	97.1	109.6	91.6	105.2	92.6	101.2	95.8	.	94.2	.	89.8	.	107.1	114.3
2009	100.8	115.2	97.1	112.5	96.5	106.3	99.8	.	98.4	.	93.2	.	122.9	134.6
2010	105.8	122.4	104.4	122.2	104.8	116.2	108.6	.	106.6	.	101.0	.	126.2	141.7
2011	116.2	138.1	114.0	137.2	114.8	130.2	119.2	.	117.2	.	110.3	.	137.1	160.5
2011 09	118.2	141.6	116.5	141.3	117.1	133.7	121.6	.	119.8	.	112.5	.	139.6	165.7
2011 10	115.0	138.4	113.4	138.1	114.1	130.5	118.7	.	116.7	.	109.1	.	135.9	161.5
2011 11	114.2	137.8	112.8	137.8	113.6	130.4	118.3	.	116.0	.	108.9	.	133.3	159.0
2011 12	113.0	137.0	112.4	138.0	113.3	130.8	117.7	.	115.7	.	108.6	.	130.8	156.9
2012 01	113.0	137.5	113.4	139.5	114.7	132.6	119.2	.	117.2	.	109.4	.	130.8	156.8
2012 02	113.8	138.6	113.3	139.8	114.7	133.0	119.1	.	117.4	.	109.6	.	131.6	158.2
2012 03	114.1	139.0	113.4	139.8	114.8	133.1	119.5	.	117.2	.	109.7	.	131.6	157.9
2012 04	114.0	139.2	113.4	140.1	114.9	133.5	119.8	.	117.5	.	109.6	.	129.4	156.0
2012 05	113.3	138.3	113.4	140.1	115.2	133.7	120.1	.	117.7	.	109.8	.	126.8	152.8
2012 06	112.5	137.7	113.2	140.2	114.9	133.7	119.9	.	117.3	.	109.3	.	127.3	153.2
2012 07	110.9	136.3	112.2	139.7	114.3	133.7	118.9	.	117.3	.	108.7	.	123.8	149.9
2012 08	110.9	136.4	111.9	139.5	114.1	133.7	118.8	.	117.2	.	108.2	.	123.8	149.9
2012 09	111.5	137.1	111.5	138.9	113.4	132.8	118.1	.	116.5	.	107.5	.	124.3	150.6

¹ Gegenüber 40 Handelspartnern. Diese umfassen: Australien, Belgien, Brasilien, Bulgarien, China, Dänemark, Deutschland, Estland, Finnland, Frankreich, Griechenland, Hongkong, Indien, Irland, Italien, Japan, Kanada, Lettland, Litauen, Luxemburg, Mexiko, Niederlande, Österreich, Polen, Portugal, Rumänien, Russische Föderation, Saudi-Arabien, Schweden, Singapur, Slowakei, Slowenien, Spanien, Südkorea, Thailand, Tschechische Republik, Türkei, Ungarn, Vereinigte Staaten, Vereinigtes Königreich. Zum Konzept der Wechselkursindizes vgl. *Quartalsheft 3/2001* der SNB.

Vis-à-vis 40 trading partners. These comprise: Australia, Belgium, Brazil, Bulgaria, China, Denmark, Germany, Estonia, Finland, France, Greece, Hong Kong, India, Ireland, Italy, Japan, Canada, Latvia, Lithuania, Luxembourg, Mexico, Netherlands, Austria, Poland, Portugal, Romania, Federation of Russia, Saudi Arabia, Sweden, Singapore, Slovakia, Slovenia, Spain, South Korea, Thailand, Czech Republic, Turkey, Hungary, United States, United Kingdom. For the concept behind the exchange rate indices, cf. *SNB Quarterly Bulletin 3/2001*

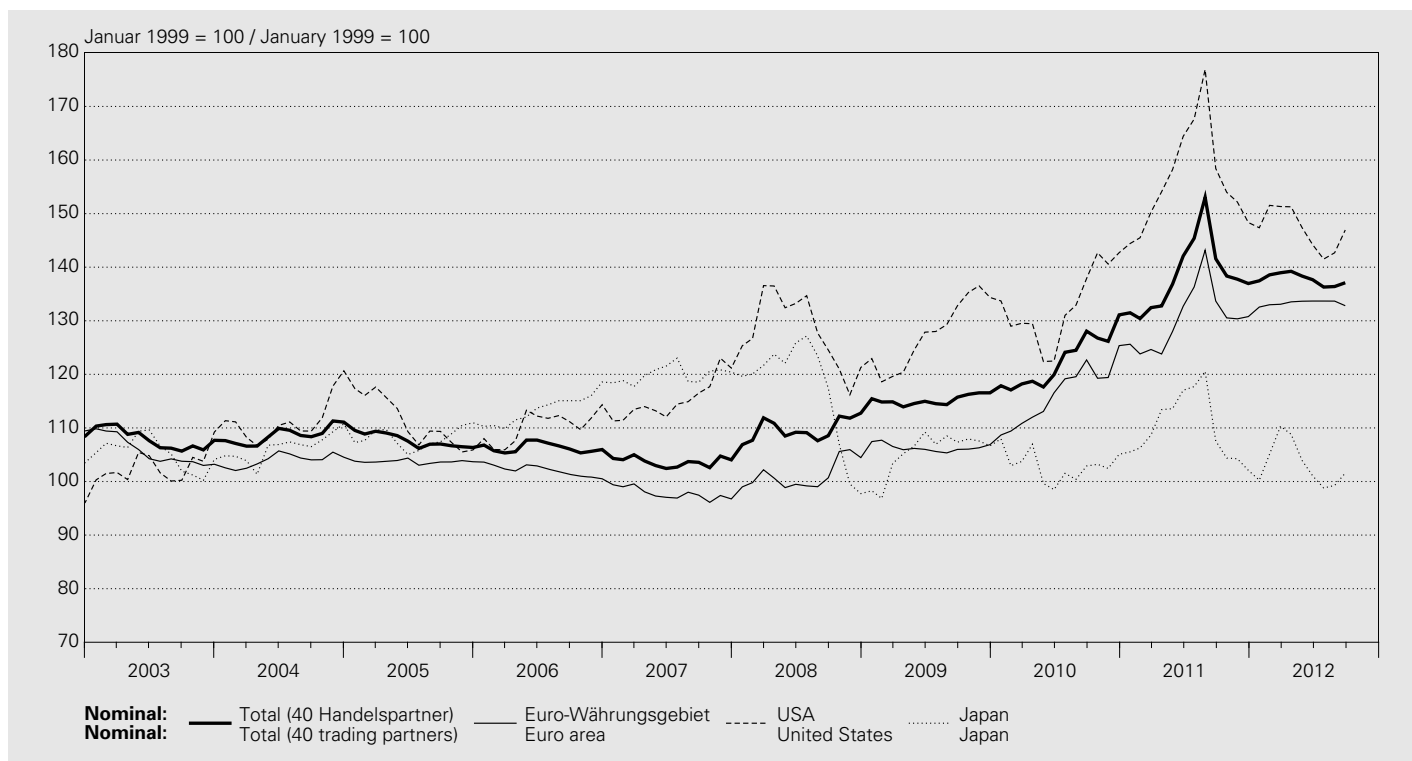

Jahresmittel Monatssmittel	Nordamerika North America				Mittel- und Südamerika Central and South America		Asien Asia		davon / of which				Australien Australia	
			davon / of which						Japan		China			
	real	nominal	real	nominal	real	nominal	real	nominal	real	nominal	real	nominal	real	nominal
Annual average	15	16	17	18	19	20	21	22	23	24	25	26	27	28
2002	84.6	89.1	84.3	88.8	106.4	124.3	100.4	94.6	104.9	98.4	93.4	89.0	94.7	103.2
2003	95.4	102.1	96.0	102.8	123.5	160.9	112.3	105.4	113.2	105.2	107.6	103.0	89.4	99.5
2004	100.9	109.8	102.1	111.2	124.7	172.4	117.3	110.4	115.4	106.4	112.9	111.5	84.4	95.4
2005	98.0	108.8	99.6	111.0	103.6	151.9	116.7	109.6	118.9	108.1	110.7	110.0	80.1	91.9
2006	95.0	107.5	97.0	110.3	93.9	142.5	116.2	109.6	125.8	113.4	106.7	106.5	78.7	92.4
2007	96.7	111.5	99.1	115.2	89.4	140.7	118.0	112.2	133.9	119.9	102.2	106.1	72.7	86.7
2008	106.1	123.9	108.5	127.7	92.9	151.3	121.3	118.0	131.1	116.2	100.1	107.4	78.2	95.1
2009	105.9	124.1	107.9	127.3	100.5	172.3	117.0	115.7	119.8	105.3	98.3	105.3	81.9	101.9
2010	108.5	128.0	111.3	132.6	91.4	162.5	115.6	115.9	118.7	102.9	98.9	108.7	71.7	91.1
2011	123.7	150.0	127.1	155.8	98.7	183.9	125.8	130.1	127.4	109.8	105.5	121.9	72.7	95.4
2011 09	124.5	152.7	127.8	158.4	104.0	195.1	125.7	130.7	124.2	107.6	104.5	122.4	73.9	97.7
2011 10	121.3	148.7	124.4	154.0	103.2	194.6	121.5	127.7	120.3	104.4	101.2	118.7	72.6	96.0
2011 11	119.8	147.0	122.9	152.2	102.2	194.4	120.4	126.8	120.7	104.3	99.7	116.9	71.8	95.2
2011 12	116.8	143.3	119.8	148.3	100.6	193.2	117.4	124.2	118.0	102.1	96.3	113.4	69.6	92.4
2012 01	115.0	142.2	118.0	147.4	96.4	187.2	114.7	122.5	115.2	100.3	93.8	112.6	67.0	89.4
2012 02	118.0	146.0	121.2	151.5	94.7	184.0	118.2	125.8	120.8	105.1	96.7	115.6	66.9	89.1
2012 03	117.5	145.8	120.7	151.3	96.9	188.0	120.3	127.9	126.9	110.3	97.0	115.6	68.3	90.6
2012 04	117.3	145.7	120.5	151.3	99.6	193.6	119.6	127.5	125.2	108.8	97.0	115.4	69.5	92.3
2012 05	114.4	142.2	117.5	147.4	102.5	199.7	116.3	124.2	119.9	103.9	94.7	112.3	70.2	93.2
2012 06	112.0	139.3	114.8	144.2	102.9	201.5	113.9	121.9	116.8	101.1	93.3	110.3	68.5	91.2
2012 07	109.5	136.6	112.3	141.5	97.5	193.1	111.4	119.0	114.0	98.8	91.1	108.3	64.8	86.7
2012 08	110.2	137.5	113.2	142.7	97.5	193.9	111.9	119.8	114.5	99.3	91.5	109.6	64.2	86.0
2012 09	113.4	141.4	116.6	146.9	99.5	198.1	114.7	122.6	117.1	101.6	94.3	112.9	66.7	89.2

² Ohne Malta, Slowakei, Slowenien und Zypern. Bis Dezember 1998 ohne Finnland, Griechenland und Irland.
 Not including Malta, Slovakia, Slovenia and Cyprus. Until December 1998, not including Finland, Greece and Ireland.

³ Nominale Werte ab Januar 1999 siehe Euro-Währungsgebiet (Kolonne 6).
 For nominal figures as of January 1999, cf. euro area (column 6).

G3 Terminkurse des USD in CHF¹ Forward exchange rates of the USD in CHF¹

Interbankhandel (Ankauf 11.00 Uhr) / Interbank market (purchase price at 11 a.m.)

Jahresmittel Monatsmittel	USD 1.– 1 USD		USD 1.– 1 USD		Tag Date	USD 1.– 1 USD		USD 1.– 1 USD	
	3-Monats- Terminkurs	Abschlag (-) Aufschlag (+)	6-Monats- Terminkurs	Abschlag (-) Aufschlag (+)		3-Monats- Terminkurs	Abschlag (-) Aufschlag (+)	6-Monats- Terminkurs	Abschlag (-) Aufschlag (+)
	3-month forward rate	Discount (-) Premium (+)	6-month forward rate	Discount (-) Premium (+)		3-month forward rate	Discount (-) Premium (+)	6-month forward rate	Discount (-) Premium (+)
	1	2	3	4		1	2	3	4
2002	1.5532	-0.0025	1.5506	-0.0050	2012 08 31	0.9562	-0.0017	0.9538	-0.0041
2003	1.3423	-0.0030	1.3395	-0.0058	2012 09 01				
2004	1.2383	-0.0036	1.2343	-0.0075	2012 09 02				
2005	1.2370	-0.0088	1.2276	-0.0182	2012 09 03	0.9539	-0.0017	0.9516	-0.0040
2006	1.2414	-0.0116	1.2305	-0.0225	2012 09 04	0.9510	-0.0016	0.9487	-0.0039
2007	1.1915	-0.0084	1.1843	-0.0156	2012 09 05	0.9583	-0.0017	0.9561	-0.0039
2008	1.0810	-0.0020	1.0796	-0.0034	2012 09 06	0.9538	-0.0016	0.9516	-0.0039
2009	1.0838	-0.0013	1.0820	-0.0031	2012 09 07	0.9548	-0.0014	0.9531	-0.0031
2010	1.0403	-0.0012	1.0389	-0.0026	2012 09 08				
2011	0.8860	-0.0013	0.8845	-0.0027	2012 09 09				
2011 09	0.8698	-0.0025	0.8671	-0.0052	2012 09 10	0.9459	-0.0013	0.9442	-0.0030
2011 10	0.8957	-0.0018	0.8934	-0.0041	2012 09 11	0.9419	-0.0014	0.9402	-0.0031
2011 11	0.9064	-0.0018	0.9039	-0.0043	2012 09 12	0.9367	-0.0014	0.9351	-0.0031
2011 12	0.9296	-0.0020	0.9272	-0.0044	2012 09 13	0.9361	-0.0013	0.9345	-0.0029
2012 01	0.9363	-0.0015	0.9343	-0.0035	2012 09 14	0.9314	-0.0012	0.9299	-0.0027
2012 02	0.9107	-0.0012	0.9091	-0.0028	2012 09 15				
2012 03	0.9123	-0.0010	0.9109	-0.0024	2012 09 16				
2012 04	0.9123	-0.0013	0.9107	-0.0029	2012 09 17	0.9266	-0.0012	0.9251	-0.0027
2012 05	0.9362	-0.0015	0.9341	-0.0036	2012 09 18	0.9247	-0.0013	0.9232	-0.0028
2012 06	0.9562	-0.0022	0.9533	-0.0051	2012 09 19	0.9270	-0.0013	0.9255	-0.0028
2012 07	0.9743	-0.0023	0.9714	-0.0052	2012 09 20	0.9305	-0.0013	0.9289	-0.0030
2012 08	0.9665	-0.0020	0.9639	-0.0046	2012 09 21	0.9279	-0.0013	0.9264	-0.0028
2012 09	0.9391	-0.0014	0.9374	-0.0031	2012 09 22				
					2012 09 23				
					2012 09 24	0.9357	-0.0013	0.9342	-0.0029
					2012 09 25	0.9360	-0.0013	0.9344	-0.0029
					2012 09 26	0.9382	-0.0015	0.9367	-0.0030
					2012 09 27	0.9376	-0.0015	0.9360	-0.0031
					2012 09 28	0.9336	-0.0015	0.9320	-0.0031
					2012 09 29				
					2012 09 30				
					2012 10 01	0.9366	-0.0016	0.9351	-0.0031
					2012 10 02	0.9356	-0.0015	0.9341	-0.0031
					2012 10 03	0.9350	-0.0015	0.9335	-0.0031
					2012 10 04	0.9363	-0.0015	0.9347	-0.0031
					2012 10 05	0.9302	-0.0015	0.9286	-0.0031
					2012 10 06				
					2012 10 07				
					2012 10 08	0.9320	-0.0015	0.9305	-0.0030
					2012 10 09	0.9355	-0.0015	0.9338	-0.0032
					2012 10 10	0.9393	-0.0016	0.9377	-0.0032
					2012 10 11	0.9367	-0.0015	0.9352	-0.0030
					2012 10 12	0.9312	-0.0014	0.9296	-0.0031
					2012 10 13				
					2012 10 14				
					2012 10 15	0.9313	-0.0014	0.9297	-0.0030

¹ Die Terminkurse ergeben sich aus den Kassakursen und den in Schweizer Franken ausgedrückten Abschlägen bzw. Aufschlägen.
The forward exchange rates are calculated based on the spot rates and the discounts/premiums in CHF.

H1 Öffentliche Finanzen Public finances

In Millionen Franken / In CHF millions

Jahr	Einnahmen	Ausgaben	Finanzierungssaldo	Bruttoschulden ¹	Bruttoschuldenquote ¹ in %
Year	Revenue	Expenditure	Net financial position	Gross debt ¹	Gross debt ratio ¹ in %
	1	2	3	4	5
Bund / Confederation					
2007	58 739	62 178	- 3 438	120 873	22.4
2008	64 243	64 189	54	121 429	21.4
2009	68 082	58 704	9 378	110 703	20.0
2010	62 942	60 031	2 912	109 962	19.1
2011	64 693	64 072	621	110 200	18.7
2012 E	64 205	62 793	1 412	112 283	18.8
2013 E	64 594	65 721	- 1 127	112 283	18.4
2014 E	66 415	67 790	- 1 375	110 588	17.6
2015 E	68 905	69 423	- 518	112 899	17.4
2016 E	71 253	71 724	- 471	108 580	16.2
Kantone / Cantons					
2007	78 211	75 002	3 210	60 798	11.2
2008	76 492	73 051	3 441	56 067	9.9
2009	75 701	73 440	2 261	52 843	9.5
2010	76 886	75 517	1 369	52 457	9.1
2011 E	79 156	79 740	- 585	50 435	8.5
2012 E	80 211	78 764	1 446	48 989	8.2
2013 E	82 313	80 034	2 279	46 847	7.7
2014 E	85 625	82 776	2 848	45 003	7.2
2015 E	88 989	85 071	3 918	43 451	6.7
2016 E	92 728	88 093	4 635	41 931	6.3
Gemeinden / Municipalities					
2007	49 112	46 542	2 570	44 177	8.2
2008	41 654	41 088	565	44 894	7.9
2009	42 366	42 859	- 492	45 311	8.2
2010	42 528	43 017	- 489	45 787	8.0
2011 E	43 525	43 773	- 247	45 572	7.7
2012 E	44 091	44 513	- 422	45 104	7.5
2013 E	45 031	45 224	- 193	44 846	7.3
2014 E	46 399	46 097	302	44 912	7.1
2015 E	47 780	46 931	849	44 985	6.9
2016 E	49 287	47 847	1 440	45 045	6.7
Sozialversicherungen / Social security schemes					
2007	60 346	53 402	6 943	4 966	0.9
2008	51 530	52 059	- 529	4 195	0.7
2009	53 245	53 878	- 632	5 762	1.0
2010	53 541	54 877	- 1 335	7 404	1.3
2011	57 920	55 149	2 771	6 068	1.0
2012 E	59 029	56 833	2 196	5 461	0.9
2013 E	60 101	58 424	1 677	4 956	0.8
2014 E	61 019	59 310	1 709	4 450	0.7
2015 E	62 036	60 375	1 661	3 944	0.6
2016 E	62 940	60 901	2 039	3 338	0.5
Staat (ohne Doppelzählungen) / Public sector (excluding double counting)					
2007	192 575	183 706	8 868	226 014	41.8
2008	191 423	187 891	3 532	222 485	39.2
2009	196 051	185 536	10 515	209 018	37.7
2010	191 864	189 408	2 457	208 210	36.3
2011 E	198 310	195 750	2 560	206 275	35.0
2012 E	199 617	194 985	4 632	206 438	34.5
2013 E	203 199	200 563	2 636	204 031	33.4
2014 E	209 536	206 052	3 484	200 554	31.9
2015 E	216 422	210 511	5 911	201 378	31.0
2016 E	223 493	215 850	7 643	195 594	29.2

¹ In Anlehnung an die Definition von Maastricht.
Based on the Maastricht definition.

^E Schätzung.
Estimate.

I1 Aussenhandel nach Verwendungszweck¹ Foreign trade by intended use of goods¹

Einfuhr / Imports

In Millionen Franken / In CHF millions

Jahr Quartal ²	Einfuhr Imports					Total ⁴ (1 bis 4) (1 to 4)
	Rohstoffe und Halbfabrikate	Energieträger ³	Investitionsgüter	Konsumgüter		
Year Quarter ²	Raw materials and semi-manufactures	Energy sources ³	Capital goods	Consumer goods		
	1	2	3	4		5
2002	32 561	6 857	34 083	54 706		128 207
2003	32 884	6 906	34 219	54 586		128 595
2004	36 004	7 768	36 097	57 118		136 987
2005	38 876	11 194	38 954	60 070		149 094
2006	43 608	13 986	42 803	65 013		165 410
2007	52 091	13 184	47 274	71 028		183 578
2008	48 592	17 467	47 901	72 923		186 884
2009	37 409	12 064	40 244	70 470		160 187
2010	42 367	13 411	41 978	76 235		173 991
2011	42 551	15 451	40 805	75 581		174 388
2010 II	11 005	3 180	10 525	19 701		44 411
2010 III	10 511	3 118	10 290	18 782		42 701
2010 IV	10 652	3 691	11 054	19 549		44 945
2011 I	11 121	4 003	10 672	19 008		44 804
2011 II	11 211	3 836	10 095	18 762		43 904
2011 III	10 169	3 592	9 499	18 717		41 976
2011 IV	10 050	4 020	10 538	19 094		43 703
2012 I	10 125	4 589	10 165	19 810		44 688
2012 II	10 494	3 945	9 862	19 353		43 654

Veränderung gegenüber dem Vorjahr / Change from previous year

In Prozent / In percent

Jahr Quartal ²	Rohstoffe und Halbfabrikate Raw materials and semi-manufactures		Energieträger ³ Energy sources ³		Investitionsgüter Capital goods		Konsumgüter Consumer goods		Total ⁴	
	nominal	real	nominal	real	nominal	real	nominal	real	nominal	real
Year Quarter ²	1	2	3	4	5	6	7	8	9	10
2002	-8.0	-2.3	6.8	25.3	-6.5	-2.8	5.6	5.5	-1.4	2.0
2003	1.0	-0.2	0.7	-5.3	0.4	5.9	-0.2	-2.5	0.3	0.1
2004	9.5	6.3	12.5	-1.1	5.5	6.8	4.6	0.6	6.5	3.6
2005	8.0	3.9	44.1	6.3	7.9	6.0	5.2	1.3	8.8	3.5
2006	12.2	4.9	24.9	1.2	10.0	9.1	8.2	4.3	10.9	5.4
2007	19.4	10.7	-5.7	-7.8	10.4	6.3	9.3	7.3	11.0	6.7
2008	-6.7	-7.4	32.5	8.4	1.3	-0.6	2.7	8.2	1.8	1.5
2009	-23.0	-16.1	-30.9	2.2	-16.0	-16.6	-3.4	-4.0	-14.3	-9.9
2010	13.3	14.9	11.2	1.0	4.3	9.1	8.2	8.3	8.6	9.4
2011	0.4	1.7	15.2	3.0	-2.8	2.8	-0.9	2.3	0.2	2.3
2010 II	19.8	20.0	13.2	-8.3	7.1	12.3	17.0	13.4	14.9	12.8
2010 III	12.5	13.2	14.7	9.0	5.0	12.3	9.8	14.6	9.6	13.4
2010 IV	11.3	11.6	12.7	7.6	3.2	11.3	10.2	11.3	8.9	11.0
2011 I	9.0	8.5	17.0	2.8	5.6	12.5	4.4	5.0	6.8	7.5
2011 II	1.9	3.5	20.6	5.0	-4.1	2.5	-4.8	0.8	-1.1	2.1
2011 III	-3.3	0.0	15.2	7.0	-7.7	-0.7	-0.3	2.6	-1.7	1.5
2011 IV	-5.6	-5.1	8.9	-2.6	-4.7	-3.1	-2.3	0.9	-2.8	-1.8
2012 I	-9.0	-6.4	14.6	6.0	-4.8	-3.8	4.2	7.1	-0.3	1.1
2012 II	-6.4	-3.8	2.8	0.3	-2.3	-4.9	3.1	4.1	-0.6	-0.4

Ausfuhr / Exports
Handelsbilanzsaldo / Trade surplus/deficit
 In Millionen Franken / In CHF millions

Jahr Quartal ²	Ausfuhr Exports				Handelsbilanzsaldo ⁴
	Rohstoffe und Halbfabrikate	Investitionsgüter	Konsumgüter	Total ^{4,5}	Trade surplus/deficit ⁴
Year Quarter ²	Raw materials and semi-manufactures	Capital goods	Consumer goods		
	6	7	8	9	10
2002	32 904	43 748	56 236	135 741	7 534
2003	33 144	43 835	55 684	135 472	6 877
2004	35 482	46 540	61 479	146 312	9 326
2005	36 411	48 251	68 859	156 977	7 883
2006	40 574	53 071	79 151	177 475	12 064
2007	45 161	58 628	88 799	197 533	13 955
2008	43 798	60 356	95 664	206 330	19 447
2009	33 700	48 899	92 639	180 534	20 347
2010	38 239	50 568	98 954	193 480	19 489
2011	37 168	51 660	102 616	197 907	23 519
2010 II	9 910	12 832	24 760	48 863	4 452
2010 III	9 369	12 457	24 174	47 475	4 774
2010 IV	9 469	13 537	25 358	49 902	4 956
2011 I	9 795	13 089	25 571	49 944	5 140
2011 II	9 724	13 150	25 807	50 286	6 382
2011 III	8 801	12 397	24 292	47 058	5 082
2011 IV	8 848	13 025	26 946	50 619	6 916
2012 I	9 302	12 216	27 032	50 202	5 514
2012 II	9 259	12 048	26 817	49 714	6 060

Veränderung gegenüber dem Vorjahr / Change from previous year
 In Prozent / In percent

Jahr Quartal ²	Rohstoffe und Halbfabrikate Raw materials and semi-manufactures		Investitionsgüter Capital goods		Konsumgüter Consumer goods		Total ^{4,5}	
	nominal	real	nominal	real	nominal	real	nominal	real
Year Quarter ²	11	12	13	14	15	16	17	18
2002	-3.0	0.2	-3.0	-1.7	7.6	9.9	3.1	5.5
2003	0.7	0.4	0.2	1.9	-1.0	-0.7	-0.2	0.2
2004	7.1	6.9	6.2	6.2	10.4	4.5	8.0	5.3
2005	2.6	0.6	3.7	2.6	12.0	10.4	7.3	5.5
2006	11.4	7.7	10.0	12.2	14.9	8.0	13.1	9.4
2007	11.3	4.8	10.5	8.4	12.2	7.1	11.3	6.9
2008	-3.0	-2.7	2.9	0.5	7.7	3.4	4.5	1.1
2009	-23.1	-19.5	-19.0	-18.0	-3.2	-10.7	-12.5	-14.3
2010	13.5	16.9	3.4	10.4	6.8	1.9	7.2	7.4
2011	-2.8	0.3	2.2	7.0	3.7	10.8	2.3	7.9
2010 II	20.9	23.2	4.5	10.8	8.9	3.9	9.7	9.3
2010 III	10.7	13.8	5.7	14.7	4.6	3.9	6.0	8.8
2010 IV	6.2	9.8	6.9	14.2	5.0	1.6	6.1	7.4
2011 I	3.2	5.4	11.5	17.7	3.7	12.4	5.7	12.7
2011 II	-1.9	1.8	2.5	9.5	4.2	12.5	2.9	9.8
2011 III	-6.1	-1.4	-0.5	6.1	0.5	7.9	-0.9	5.8
2011 IV	-6.6	-5.0	-3.8	-2.8	6.3	11.3	1.4	4.5
2012 I	-5.0	-5.8	-6.7	-6.4	5.7	3.7	0.5	-0.7
2012 II	-4.8	-5.9	-8.4	-8.6	3.9	3.6	-1.1	-1.3

¹ Ab 2002 nach neuer Konzeption der Eidgenössischen Zollverwaltung (inkl. Stromhandel, Lohnveredelungsverkehr und Rückwaren).
 As of 2002, based on the new concept of the Federal Customs Administration (including trade in electricity, goods processed abroad for domestic account, and returned goods).

² 2012: provisorische Werte.
 2012: provisional data.

³ Sondereffekt wegen Einführung des neuen Mineralölsteuergesetzes per 1.1.1997 (rückwirkende Besteuerung des Pflicht- und Zollfreilager-Bestandes per 31.12.1996).
 Special effect due to the entry into force of the new Act on the Taxation of Mineral Oil as per 1 January 1997 (retroactive taxation of compulsory stock and bonded-warehouse stock as per 31 December 1996).

⁴ Total 1: Ohne Edelmetalle, Edel- und Schmucksteine, Kunstgegenstände und Antiquitäten.
 Total 1: excluding precious metals, precious stones, gems, objets d'art and antiques.

⁵ Inklusive Energieträger.
 Including energy sources.

I2 Aussenhandel nach Warenarten¹ / Foreign trade by goods category¹

Einfuhr / Imports

In Millionen Franken / In CHF millions

Jahr Monat ²	Einfuhr Imports		davon / of which					
	Total ³		Maschinen, Apparate und Elektronik	Präzisionsinstrumente, Uhren, Bijouterie	Chemikalien	Textilien, Bekleidung, Schuhe	Fahrzeuge	
Year Month ²	Total ³		Machinery, equipment and electronics	Precision instruments, watches, jewellery	Chemicals	Textiles, clothing, footwear	Motor vehicles	
	1	2	3	4	5	6		
2002	128 207	26 337	9 996	27 439	8 715	13 714		
2003	128 595	26 010	9 211	27 489	8 612	14 204		
2004	136 987	27 660	9 904	29 607	8 699	14 350		
2005	149 094	29 972	10 786	32 796	8 846	14 333		
2006	165 410	32 018	12 171	35 785	9 392	15 495		
2007	183 578	35 118	13 678	41 260	10 040	17 098		
2008	186 884	35 611	15 139	38 272	10 040	16 750		
2009	160 187	29 250	15 378	34 964	9 042	14 961		
2010	173 991	31 438	18 620	37 787	8 956	16 581		
2011	174 388	30 680	18 088	37 435	8 880	16 838		
2011 08	13 194	2 176	1 250	3 141	815	1 071		
2011 09	14 968	2 511	1 839	3 145	850	1 451		
2011 10	14 999	2 674	1 501	3 423	719	1 385		
2011 11	15 025	2 825	1 507	3 011	694	1 557		
2011 12	13 679	2 610	1 672	2 535	595	1 375		
2012 01	14 549	2 393	1 246	3 852	782	1 341		
2012 02	14 228	2 324	1 699	2 676	815	1 538		
2012 03	15 911	2 589	1 825	3 022	793	1 915		
2012 04	13 937	2 356	1 351	3 121	604	1 393		
2012 05	15 079	2 405	1 596	3 566	609	1 567		
2012 06	14 638	2 481	1 469	3 386	656	1 575		
2012 07	14 570	2 530	1 518	3 099	817	1 323		
2012 08	13 806	2 235	1 279	3 629	824	1 008		

Veränderung gegenüber dem Vorjahr / Change from previous year

In Prozent / In percent

Jahr Monat ²	Total ³		davon / of which									
	Total ³		Maschinen, Apparate und Elektronik	Präzisionsinstrumente, Uhren, Bijouterie	Chemikalien	Textilien, Bekleidung, Schuhe	Fahrzeuge					
Year Month ²	Total ³		Machinery, equipment and electronics	Precision instruments, watches, jewellery	Chemicals	Textiles, clothing, footwear	Motor vehicles					
	nominal	real	nominal	real	nominal	real	nominal	real				
	1	2	3	4	5	6	7	8	9	10	11	12
2002	-1.4	2.0	-11.0	-5.8	22.4	27.2	4.5	3.4	-3.1	-1.1	-3.2	-3.0
2003	0.3	0.1	-1.2	3.5	-7.9	-8.1	0.2	-7.1	-1.2	0.1	3.6	9.8
2004	6.5	3.6	6.3	7.7	7.5	4.4	7.7	-1.4	1.0	2.4	1.0	2.0
2005	8.8	3.5	8.4	7.1	8.9	6.2	10.8	2.0	1.7	2.4	-0.1	-0.4
2006	10.9	5.4	6.8	3.9	12.8	3.7	9.1	5.0	6.2	3.7	8.1	9.3
2007	11.0	6.7	9.7	7.3	12.4	4.8	15.3	15.3	6.9	2.5	10.3	6.2
2008	1.8	1.5	1.4	0.9	10.7	9.3	-7.2	2.7	0.0	-0.2	-2.0	-6.5
2009	-14.3	-9.9	-17.9	-17.6	1.6	2.0	-8.6	-11.5	-9.9	-7.2	-10.7	-11.8
2010	8.6	9.4	7.5	10.5	21.1	17.6	8.1	6.6	-0.9	4.8	10.8	13.3
2011	0.2	2.3	-2.4	2.6	-2.9	0.9	-0.9	-1.3	-0.9	1.8	1.5	8.2
2011 08	-5.5	-1.5	-9.0	0.9	-29.1	-26.0	-2.7	-4.0	-2.8	1.5	1.1	11.7
2011 09	2.0	2.9	-8.9	-2.4	-1.0	-3.5	18.5	13.1	-4.6	-4.1	2.0	9.2
2011 10	1.3	2.7	-7.4	-2.4	0.0	3.6	9.6	8.5	-3.8	-3.0	0.8	7.0
2011 11	-5.0	-3.9	-3.3	-0.1	-2.4	0.6	-14.9	-14.8	-1.8	0.8	2.6	6.4
2011 12	-4.4	-3.7	-2.7	-1.7	14.3	16.3	-17.1	-17.1	-3.4	-4.1	-9.7	-5.6
2012 01	8.7	8.9	-0.7	0.8	1.8	-1.1	30.9	30.9	4.5	4.5	4.6	7.6
2012 02	-0.1	1.9	-7.7	-5.1	29.4	20.9	-9.1	-1.5	-2.1	-0.1	6.1	8.3
2012 03	-7.4	-5.9	-13.6	-12.2	6.1	1.9	-16.8	-11.5	-9.5	-8.8	6.0	8.2
2012 04	-4.4	-0.8	-3.4	-2.6	6.4	6.9	-12.3	-2.0	-4.4	-1.7	-0.4	1.6
2012 05	-0.8	-1.3	-10.2	-11.3	6.1	-0.7	11.5	11.4	-10.6	-11.3	7.2	8.7
2012 06	3.7	1.6	1.1	-0.1	-13.6	-25.7	15.6	17.9	1.0	-1.2	17.2	14.3
2012 07	5.5	2.3	5.9	3.7	-4.3	-9.0	4.2	-1.5	3.8	0.3	5.3	4.1
2012 08	4.6	0.9	2.7	-3.3	2.3	-2.6	15.5	14.7	1.1	-2.4	-5.9	-10.7

¹ Ab 2002 nach neuer Konzeption der Eidgenössischen Zollverwaltung (inkl. Stromhandel, Lohnveredelungsverkehr und Rückwaren).

As of 2002, based on the new concept of the Federal Customs Administration (including trade in electricity, goods processed abroad for domestic account, and returned goods).

Ausfuhr / Exports
Handelsbilanzsaldo / Trade surplus/deficit
 In Millionen Franken / In CHF millions

Jahr Monat ²	Ausfuhr Exports		davon / of which								Handelsbilanz- saldo Trade surplus/deficit		
	Total ³		Maschinen, Apparate und Elektronik	Chemikalien	Metalle	Uhren	Präzisions- instrumente	Textilindustrie, Bekleidung, Schuhe					
Year Month ²			Machinery, equipment and electronics	Chemicals	Metals	Watches	Precision instruments	Textiles, clothing, footwear					
	7		8	9		10		11		12		13	14
2002	135 741		32 061	44 944	9 804	10 695	8 973	4 101					7 534
2003	135 472		31 183	45 194	9 976	10 217	9 758	4 169					6 877
2004	146 312		33 839	49 602	11 112	11 158	10 205	4 240					9 326
2005	156 977		35 172	54 838	11 664	12 390	11 500	4 200					7 883
2006	177 475		38 630	62 975	13 424	13 743	12 925	4 405					12 064
2007	197 533		43 065	68 811	15 498	15 956	13 977	4 637					13 955
2008	206 330		43 806	71 918	15 276	17 034	14 909	4 468					19 447
2009	180 534		33 741	71 771	10 489	13 229	13 835	3 687					20 347
2010	193 480		36 435	75 909	12 738	16 167	14 395	3 386					19 489
2011	197 907		36 889	74 647	13 034	19 304	14 068	3 249					23 519
2011 08	13 858		2 580	5 377	839	1 307	950	208					664
2011 09	16 684		3 084	5 905	1 122	1 776	1 157	280					1 716
2011 10	17 119		3 011	6 458	1 071	1 872	1 158	268					2 120
2011 11	17 862		3 026	6 718	1 114	2 058	1 261	279					2 837
2011 12	15 638		3 245	5 199	890	1 873	1 180	239					1 959
2012 01	16 023		2 602	6 898	1 000	1 331	1 091	252					1 474
2012 02	16 728		2 720	6 526	1 081	1 647	1 159	273					2 499
2012 03	17 451		2 990	6 911	1 155	1 641	1 258	279					1 540
2012 04	15 233		2 592	5 908	973	1 700	1 076	242					1 296
2012 05	17 583		2 814	7 159	1 014	1 918	1 144	269					2 504
2012 06	16 898		2 964	6 365	1 043	1 914	1 265	282					2 260
2012 07	17 445		2 812	6 825	1 040	1 975	1 182	284					2 875
2012 08	15 539		2 645	6 393	857	1 472	1 074	227					1 733

Veränderung gegenüber dem Vorjahr / Change from previous year
 In Prozent / In percent

Jahr Monat ²	Total ³		davon / of which											
	nominal	real	Maschinen, Apparate und Elektronik	Chemikalien	Metalle	Uhren	Präzisions- instrumente	Textilindustrie, Bekleidung, Schuhe						
Year Month ²			Machinery, equipment and electronics	Chemicals	Metals	Watches	Precision instruments	Textiles, clothing, footwear						
	13	14	nominal	real	nominal	real	nominal	real	nominal	real	nominal	real	nominal	real
			15	16	17	18	19	20	21	22	23	24	25	26
2002	3.1	5.5	-11.0	-9.2	7.4	8.3	-6.2	-3.0	0.4	1.9	6.9	7.0	4.2	2.7
2003	-0.2	0.2	-2.7	-2.8	0.6	1.3	1.8	1.4	-4.5	-7.9	8.7	8.8	1.7	0.2
2004	8.0	5.3	8.5	8.2	9.8	4.3	11.4	8.1	9.2	6.4	4.6	5.4	1.7	0.4
2005	7.3	5.5	3.9	3.6	10.6	10.6	5.0	-1.7	11.0	4.4	12.7	8.1	-0.9	-3.2
2006	13.1	9.4	9.8	10.2	14.8	8.0	15.1	7.9	10.9	5.4	12.4	21.5	4.9	1.0
2007	11.3	6.9	11.5	8.2	9.3	5.6	15.4	6.6	16.1	9.0	8.1	12.1	5.3	2.0
2008	4.5	1.1	1.7	1.2	4.5	0.5	-1.4	-2.4	6.8	1.3	6.7	4.7	-3.7	-2.8
2009	-12.5	-14.3	-23.0	-23.7	-0.2	-9.8	-31.3	-23.9	-22.3	-21.9	-7.2	-4.2	-17.5	-17.2
2010	7.2	7.4	8.0	11.7	5.8	0.8	21.5	19.2	22.2	24.3	4.0	18.9	-8.2	-0.8
2011	2.3	7.9	1.2	5.7	-1.7	7.0	2.3	6.0	19.4	20.8	-2.3	3.7	-4.1	1.8
2011 08	-4.3	1.3	-7.4	0.0	-7.2	-2.6	-6.8	-1.4	17.1	19.6	-6.9	3.8	-8.1	-0.3
2011 09	2.9	9.4	-2.8	1.0	-1.6	7.3	-3.0	2.8	22.1	22.6	0.3	7.6	-4.0	-0.3
2011 10	2.2	9.0	-6.5	-3.2	5.3	20.3	-6.4	-1.7	18.5	16.6	-3.7	-2.5	-6.2	-4.7
2011 11	1.5	5.8	-10.3	-7.8	2.9	11.1	-5.5	-1.6	16.0	15.8	2.2	8.1	-6.7	-4.3
2011 12	0.6	-1.6	-3.0	-3.7	-3.0	-3.8	-5.4	-2.0	21.1	21.2	-7.7	-15.1	-6.3	-4.7
2012 01	4.4	-4.7	-4.4	-4.3	9.0	6.9	-3.0	2.4	15.4	12.4	-0.9	3.6	-5.7	-4.3
2012 02	1.3	2.7	-14.9	-15.4	2.0	7.9	-5.0	0.6	20.3	20.9	-3.1	3.9	-5.6	-4.1
2012 03	-3.5	-4.1	-14.8	-16.1	-0.8	-2.1	-9.8	-6.0	16.5	22.2	-8.3	-4.4	-7.4	-6.3
2012 04	-4.9	-4.6	-15.2	-16.8	1.5	-0.7	-12.7	-9.0	8.5	8.5	-8.0	-5.9	-8.5	-9.6
2012 05	-5.3	-3.3	-15.7	-18.5	-5.1	4.6	-17.9	-14.5	16.6	6.8	-7.2	-4.3	-12.3	-12.1
2012 06	7.6	2.9	-0.6	-6.1	13.1	5.4	-4.2	-0.5	22.1	14.0	12.1	13.1	4.7	3.7
2012 07	5.6	0.8	-10.5	-14.9	8.1	3.0	-6.3	-3.4	15.6	6.8	1.8	-1.5	2.7	0.7
2012 08	12.1	4.4	2.5	-6.3	18.9	7.6	2.1	3.6	12.7	5.2	13.1	8.8	9.1	4.7

² 2012: provisorische Werte.
 2012: provisional data.

³ Total 1: Ohne Edelmetalle, Edel- und Schmucksteine, Kunstgegenstände und Antiquitäten.
 Total 1: excluding precious metals, precious stones, gems, objets d'art and antiques.

I3 Aussenhandel nach Ländern Foreign trade by country

		Einfuhr ^{1,2} Imports ^{1,2}		Veränderung gegenüber dem Vorjahr in Prozent ³				
		Anteil in %	Wert in Millionen Franken ³			Veränderung gegenüber dem Vorjahr in Prozent ³		
		Share in %	Value in CHF millions ³			Change from previous year in percent ³		
		2011	2011	2012 II	2012 08	2011	2012 II	2012 08
		1	2	3	4	5	6	7
Industrieländer	Industrial countries	87.1	151 941.4	37 377.9	11 496.2	0.9	-2.7	1.3
Europäische	European	80.1	139 605.5	33 804.2	10 354.3	1.2	-4.5	0.0
EU27	EU27	79.9	139 287.4	33 729.4	10 332.8	1.2	-4.5	0.0
Deutschland	Germany	33.5	58 490.7	13 685.4	4 242.2	2.1	-7.3	-7.9
Frankreich	France	8.9	15 436.0	3 568.7	952.6	1.4	-8.7	-7.4
Italien	Italy	10.9	18 972.9	4 637.5	1 166.1	3.3	-7.0	8.2
Niederlande	Netherlands	4.6	7 997.6	1 544.0	500.6	-3.3	-19.7	-20.7
Belgien	Belgium	2.7	4 790.8	1 241.9	269.7	2.3	1.7	-25.5
Luxemburg	Luxembourg	0.1	238.9	55.2	14.3	-6.6	-7.6	-29.1
Österreich	Austria	4.5	7 903.5	1 898.7	754.9	0.5	-9.4	7.6
Vereinigtes Königreich	United Kingdom	3.3	5 712.9	1 407.6	451.3	-8.4	8.1	21.1
Dänemark	Denmark	0.5	912.6	199.7	60.6	-6.1	-8.4	-14.2
Schweden	Sweden	0.8	1 456.1	327.7	79.9	7.8	-7.7	-8.0
Portugal	Portugal	0.3	507.8	186.8	48.6	1.4	48.0	49.0
Finnland	Finland	0.4	727.0	170.5	48.5	-13.6	-4.8	-12.4
Irland	Ireland	3.4	5 880.5	1 661.0	827.6	0.5	8.9	38.0
Spanien	Spain	2.4	4 135.2	1 344.2	353.5	-0.1	24.7	45.6
Griechenland	Greece	0.1	139.7	41.0	8.9	-36.9	26.8	40.2
EFTA	EFTA	0.2	318.2	74.8	21.6	-9.0	-13.1	21.0
Norwegen	Norway	0.2	295.0	70.2	20.0	4.3	-13.8	25.9
Island	Iceland	0.0	23.2	4.6	1.5	-65.3	-1.4	-19.7
Aussereuropäische	Non-European	7.1	12 335.9	3 573.7	1 141.9	-1.5	19.2	14.1
Japan	Japan	2.0	3 465.4	995.9	254.9	7.0	33.7	-12.0
Kanada	Canada	0.3	478.9	158.5	35.4	-33.6	55.6	-16.3
USA	US	4.5	7 824.7	2 294.6	817.3	-4.0	14.1	31.9
Australien	Australia	0.3	479.8	99.7	26.4	52.5	-10.3	-34.9
Neuseeland	New Zealand	0.0	87.1	25.0	7.9	-5.2	-12.4	-5.6
Transformations- länder	Transition countries	5.4	9 395.6	2 558.2	1 052.6	4.0	17.9	34.6
Zentraleuropa	Central Europe
GUS	CIS	1.6	2 860.9	146.2	112.2	4.2	-79.2	-53.2
Südosteuropa	Southeast Europe	0.1	242.9	77.5	28.1	14.5	36.6	12.3
Asien	Asia	3.6	6 291.9	2 334.5	912.3	3.6	65.7	76.4
davon China	of which China	3.6	6 287.5	2 332.6	911.8	3.6	65.6	76.5
Schwellenländer	Emerging economies	4.0	6 958.2	2 116.8	652.8	3.5	15.6	25.3
Mexiko	Mexico	0.3	549.1	133.8	50.7	11.6	-14.7	32.7
Brasilien	Brazil	0.5	917.9	261.9	72.1	8.4	-4.1	16.3
Argentinien	Argentina	0.1	95.0	21.7	7.8	32.7	7.0	-19.5
Chile	Chile	0.0	60.2	18.6	5.2	8.6	10.8	32.8
Türkei	Turkey	0.4	768.8	294.5	87.5	1.8	53.6	62.7
Südafrika	South Africa	0.1	231.7	48.4	20.6	-3.3	-23.3	32.3
Thailand	Thailand	0.5	869.0	230.3	82.1	5.3	7.7	14.4
Malaysia	Malaysia	0.2	327.4	100.3	41.1	-5.2	19.3	53.7
Singapur	Singapore	0.4	622.6	212.6	81.2	-16.5	47.4	58.7
Hongkong	Hong Kong	0.7	1 206.5	402.8	90.6	7.9	27.2	5.9
Taiwan	Taiwan	0.4	693.6	227.7	64.0	4.8	17.2	18.8
Südkorea	South Korea	0.3	489.3	131.0	38.4	12.0	-1.1	-8.0
Philippinen	Philippines	0.1	123.0	32.2	11.3	-3.0	36.8	67.7
Entwicklungsländer	Developing countries	3.5	6 092.7	1 600.7	604.3	-20.9	6.8	11.7
davon	of which							
OPEC	OPEC	1.0	1 759.1	542.1	214.2	-9.9	98.8	-10.8
Indien	India	0.6	1 043.0	312.1	116.5	15.8	20.6	35.3
Total	Total	100.0	174 387.9	43 653.6	13 805.9	0.2	-0.6	4.6

		Ausfuhr ¹ Exports ¹						Handelsbilanz ¹ Trade balance ¹				
		Anteil in %	Wert in Millionen Franken ³			Veränderung gegenüber dem Vorjahr in Prozent ³			Saldo in Millionen Franken ³			
		Share in %	Value in CHF millions ³			Change from previous year in percent ³			Surplus/deficit in CHF millions ³			
		2011	2011	2012 II	2012 08	2011	2012 II	2012 08	2011	2012 II	2012 08	
		8	9	10	11	12	13	14	15	16	17	
Industrieländer	Industrial countries	73.4	145 255.1	36 290.6	11 488.5	0.1	-1.7	12.2	-6 686.3	-1 087.3	-7.7	
Europäische	European	57.4	113 556.4	27 845.0	8 682.4	-0.4	-3.8	9.5	-26 049.2	-5 959.2	-1 671.9	
EU27	EU27	56.9	112 678.4	27 543.3	8 611.6	-0.5	-4.2	9.4	-26 609.0	-6 186.1	-1 721.2	
Deutschland	Germany	20.1	39 872.6	9 909.7	3 248.1	5.5	-0.9	5.0	-18 618.2	-3 775.8	-994.1	
Frankreich	France	7.3	14 394.4	3 607.4	1 244.8	-5.0	-2.8	37.3	-1 041.6	38.7	292.2	
Italien	Italy	8.0	15 802.5	3 744.6	817.1	1.6	-10.1	-4.4	-3 170.3	-893.0	-349.0	
Niederlande	Netherlands	2.6	5 130.6	1 240.5	375.3	-10.6	-4.4	14.2	-2 867.0	-303.5	-125.3	
Belgien	Belgium	2.0	3 994.7	1 118.3	315.2	9.8	12.4	-12.0	-796.2	-123.6	45.5	
Luxemburg	Luxembourg	0.1	278.7	69.3	14.6	-3.9	-8.0	-30.6	39.8	14.1	0.3	
Österreich	Austria	3.0	5 986.8	1 413.6	451.3	-2.1	-2.7	-13.1	-1 916.7	-485.0	-303.6	
Vereinigtes Königreich	United Kingdom	4.2	8 255.9	1 958.5	686.9	-9.1	-6.1	29.4	2 543.0	550.9	235.6	
Dänemark	Denmark	0.5	995.7	229.9	79.0	-3.1	-6.0	-1.2	83.2	30.1	18.4	
Schweden	Sweden	0.8	1 581.6	393.9	131.2	-2.1	-0.3	11.0	125.5	66.1	51.2	
Portugal	Portugal	0.4	876.3	205.7	57.7	-13.7	-9.8	-4.9	368.5	18.9	9.1	
Finnland	Finland	0.4	875.2	221.6	87.3	-3.4	1.3	53.0	148.2	51.0	38.8	
Irland	Ireland	0.4	877.4	190.6	50.1	34.8	-40.3	-20.0	-5 003.1	-1 470.4	-777.5	
Spanien	Spain	2.9	5 775.1	1 395.8	404.8	-9.0	-7.1	29.4	1 639.9	51.6	51.3	
Griechenland	Greece	0.6	1 097.6	234.2	73.0	-14.4	-23.0	17.0	957.9	193.2	64.2	
EFTA	EFTA	0.4	878.0	301.7	70.9	14.9	42.7	22.5	559.8	226.9	49.3	
Norwegen	Norway	0.4	847.3	293.3	69.4	14.4	42.8	27.4	552.3	223.1	49.3	
Island	Iceland	0.0	30.7	8.4	1.5	30.1	39.5	-55.6	7.6	3.8	0.0	
Aussereuropäische	Non-European	16.0	31 698.7	8 445.6	2 806.1	2.1	6.2	21.2	19 362.9	4 871.9	1 664.2	
Japan	Japan	3.2	6 405.9	1 619.6	646.2	-0.3	6.5	31.5	2 940.5	623.7	391.4	
Kanada	Canada	1.4	2 751.5	683.8	277.9	0.3	14.1	17.1	2 272.6	525.4	242.4	
USA	US	10.1	19 994.8	5 514.7	1 647.5	2.7	6.8	20.1	12 170.1	3 220.1	830.2	
Australien	Australia	1.2	2 348.4	571.7	219.3	8.3	-7.3	10.1	1 868.6	471.9	192.9	
Neuseeland	New Zealand	0.1	198.2	55.9	15.2	-9.9	17.1	-9.4	111.1	30.8	7.3	
Transformations- länder	Transition countries	6.7	13 356.6	2 994.8	1 006.0	17.4	-13.1	1.0	3 961.0	436.6	-46.6	
Zentraleuropa	Central Europe	
GUS	CIS	2.2	4 333.7	1 014.3	372.9	16.8	-3.8	14.1	1 472.8	868.2	260.7	
Südosteuropa	Southeast Europe	0.3	535.2	133.3	46.6	-8.6	10.0	8.8	292.4	55.8	18.5	
Asien	Asia	4.3	8 487.6	1 847.2	586.5	19.8	-18.7	-6.4	2 195.8	-487.3	-325.7	
davon China	of which China	4.3	8 448.8	1 833.6	582.4	19.3	-18.8	-6.8	2 161.3	-498.9	-329.4	
Schwellenländer	Emerging economies	11.5	22 798.6	6 028.1	1 907.1	7.8	5.1	22.6	15 840.4	3 911.3	1 254.3	
Mexiko	Mexico	0.7	1 314.5	339.4	99.1	-1.9	-2.1	23.4	765.3	205.6	48.4	
Brasilien	Brazil	1.1	2 228.0	535.0	156.8	-3.7	-9.1	-8.1	1 310.2	273.1	84.7	
Argentinien	Argentina	0.2	455.8	130.5	45.8	0.2	12.4	51.7	360.8	108.7	38.1	
Chile	Chile	0.1	275.8	60.8	17.0	33.9	4.4	23.7	215.6	42.2	11.8	
Türkei	Turkey	1.1	2 144.3	483.2	146.2	1.7	-16.9	1.0	1 375.6	188.7	58.7	
Südafrika	South Africa	0.4	791.5	183.3	58.2	3.3	-14.8	3.4	559.7	134.9	37.6	
Thailand	Thailand	0.6	1 096.2	300.7	110.6	4.1	15.4	45.5	227.2	70.4	28.5	
Malaysia	Malaysia	0.4	713.5	159.3	76.6	11.5	-9.3	53.9	386.1	59.0	35.4	
Singapur	Singapore	1.6	3 119.2	859.4	308.9	8.3	15.9	39.0	2 496.5	646.8	227.7	
Hongkong	Hong Kong	3.2	6 316.0	1 856.5	471.2	19.2	18.2	12.3	5 109.5	1 453.7	380.7	
Taiwan	Taiwan	0.9	1 756.9	473.2	118.6	14.5	7.6	9.4	1 063.3	245.5	54.6	
Südkorea	South Korea	1.2	2 313.0	568.0	268.1	3.4	-1.8	64.0	1 823.7	437.0	229.7	
Philippinen	Philippines	0.1	266.5	76.7	29.5	-10.5	26.0	52.3	143.4	44.5	18.3	
Entwicklungsländer	Developing countries	8.3	16 496.8	4 400.2	1 137.3	3.8	4.8	7.0	10 404.1	2 799.5	533.0	
davon	of which											
OPEC	OPEC	3.6	7 206.7	2 013.9	476.2	7.2	9.3	5.1	5 447.5	1 471.8	262.0	
Indien	India	1.5	2 932.6	613.0	171.9	15.1	-15.0	-19.8	1 889.5	300.9	55.4	
Total	Total	100.0	197 907.0	49 713.7	15 538.9	2.3	-1.1	12.1	23 519.2	6 060.1	1 733.0	

¹ Total 1: Ohne Edelmetalle, Edel- und Schmucksteine, Kunstgegenstände und Antiquitäten.
Total 1: excluding precious metals, precious stones, gems, objets d'art and antiques.

² Bei den Importen wird per Januar 2012 neu das Konzept "Ursprungsland" verwendet. Danach wird eine Ware, die in Land A produziert und vor ihrer Einfuhr in die Schweiz in Land B veranlagt wird, als Einfuhr aus Land A gekennzeichnet. Das alte Konzept rechnete diese Importe dem Land B zu. Durch diesen Wechsel ergibt sich für das Jahr 2012 eine Verzerrung in den Veränderungsdaten nach Land oder Ländergruppen.
For imports, the 'country of origin' principle has been in use since January 2012. According to this principle, a good produced in country A, with the payment of duty in country B before it is imported into Switzerland, will be categorised as an import from country A. Under the previous system, an import of this kind would have been assigned to country B. As a result of this change, there will be a distortion in the rates of change by country and country group for the year 2012.

³ 2012: provisorische Werte.
2012: provisional data.

K1 Bauvorhaben und Bauausgaben Construction projects and expenditure

In Millionen Franken / In CHF millions

Nach Auftraggeber / By ordering party

Jahr Year	Total (2 + 6)	Öffentliche Auftraggeber ¹ Public sector ¹			Übrige Auftraggeber ² Other ²			
		Total (3 + 4 + 5)	Bund Swiss Confederation	Kantone Cantons	Gemeinden Municipalities	Total	davon / of which Privatpersonen Private individuals	
		1	2	3	4	5	6	7

Bauvorhaben / Construction projects

2003	45 329	16 453	4 359	6 053	6 041	28 875	9 015
2004	46 297	16 493	4 367	5 841	6 284	29 804	9 758
2005	50 602	16 572	4 519	5 746	6 306	34 031	11 015
2006	54 188	17 348	4 420	6 462	6 466	36 841	11 597
2007	56 299	17 225	4 449	6 156	6 620	39 075	12 310
2008	59 369	17 067	4 318	6 152	6 597	42 302	12 795
2009	59 801	19 226	5 425	6 684	7 117	40 575	11 887
2010	61 926	19 024	5 961	5 843	7 219	42 902	12 826
2011	63 794	20 289	6 714	6 316	7 260	43 505	13 576
2012

Bauausgaben / Construction expenditure

2002	44 211	16 600	4 777	6 084	5 738	27 612	10 122
2003	44 633	15 949	4 302	5 895	5 752	28 684	11 606
2004	46 956	16 204	4 297	5 823	6 084	30 751	12 244
2005	49 661	16 001	4 484	5 451	6 066	33 660	12 642
2006	50 622	16 043	4 405	5 498	6 140	34 580	12 683
2007	51 309	16 172	4 216	5 698	6 258	35 137	12 763
2008	53 426	17 332	4 696	6 252	6 383	36 094	12 733
2009	54 529	17 723	5 142	5 739	6 842	36 806	13 127
2010	56 889	18 437	5 691	6 052	6 695	38 451	13 962
2011

Nach Auftraggeber und Art der Bauwerke / By ordering party and type of construction

Jahr Year	Total (2 + 5)	Öffentliche Auftraggeber ¹ Public sector ¹			Übrige Auftraggeber ² Other ²			
		Total	davon / of which		Total	davon / of which		
		1	2	3	4	5	6	7
			Tiefbau Civil engineering	Hochbau Building construction		Wohnen Housing	Industrie, Gewerbe, Dienstleistungen Industry, small business, services	

Bauvorhaben / Construction projects

2003	45 329	16 453	10 194	6 260	28 875	18 182	7 328
2004	46 297	16 493	10 089	6 404	29 804	20 069	6 254
2005	50 602	16 572	10 244	6 327	34 031	23 724	6 897
2006	54 188	17 348	10 716	6 632	36 841	25 489	7 630
2007	56 299	17 225	10 739	6 486	39 075	27 111	8 023
2008	59 369	17 067	10 682	6 385	42 302	29 071	8 983
2009	59 801	19 226	12 032	7 194	40 575	27 468	9 156
2010	61 926	19 024	11 636	7 388	42 902	28 954	9 180
2011	63 794	20 289	11 845	8 444	43 505	30 165	8 677
2012

Bauausgaben / Construction expenditure

2002	44 211	16 600	10 087	6 513	27 612	16 520	7 460
2003	44 633	15 949	9 709	6 240	28 684	18 962	6 092
2004	46 956	16 204	9 782	6 422	30 751	21 141	5 973
2005	49 661	16 001	9 780	6 221	33 660	22 735	7 331
2006	50 622	16 043	9 862	6 181	34 580	23 189	7 569
2007	51 309	16 172	9 915	6 257	35 137	23 261	7 761
2008	53 426	17 332	10 965	6 366	36 094	23 725	8 319
2009	54 529	17 723	11 068	6 656	36 806	24 738	8 021
2010	56 889	18 437	11 148	7 289	38 451	26 567	7 561
2011

¹ Bauausgaben des Bundes, der Kantone, der Gemeinden und der entsprechenden öffentlichen Unternehmungen, inbegriffen öffentliche Unterhaltsarbeiten.
Construction expenditure of the Confederation, the cantons, the municipalities and the corresponding public enterprises, including public maintenance work.

² Ohne private Unterhaltsarbeiten.
Excluding private maintenance work.

K2 Wohnbautätigkeit Housing construction

Erhebung des BFS am Jahresende / Survey conducted by the SFSO at year-end

Jahr Year	Neu erstellte Wohnungen (während des Jahres) New apartments completed (during the year)		Im Bau befindliche Wohnungen (am 31.12.) Apartments under construction (as of 31 December)		Baubewilligung am 31.12. erteilt, aber mit Bau noch nicht begonnen New apartments authorised as of 31 December, but construction not yet started		
	Anzahl Number	% ¹	Anzahl Number	% ¹	Anzahl Number	% ¹	
	1		2	3	4	5	6

Alle Gemeinden / All municipalities

2002	28644	-0.8	39157	-3.7	26715	6.1
2003	32096	12.1	45048	15.0	29023	8.6
2004	36935	15.1	52652	16.9	30923	6.5
2005	37958	2.8	57340	8.9	31928	3.3
2006	41989	10.6	60232	5.0	35416	10.9
2007	42915	2.2	61314	1.8	33545	-5.3
2008	44191	3.0	57197	-6.7	35538	5.9
2009	39733	-10.1	64662	13.1	40382	13.6
2010	43632	9.8	67217	4.0	35565	-11.9
2011

Vierteljährliche Erhebung des BFS / Quarterly survey of the SFSO

Jahr Quartal Year Quarter	Neu erstellte Wohnungen (im Quartal) New apartments completed (during the quarter)		Im Bau befindliche Wohnungen (am Quartalsende) Apartments under construction (at the end of the quarter)		Baubewilligte Wohnungen (im Quartal) New apartments authorised (during the quarter)		
	Anzahl Number	% ¹	Anzahl Number	% ¹	Anzahl Number	% ¹	
	1		2	3	4	5	6

Alle Gemeinden² / All municipalities²

2002	31302	-2.4	145603	0.9	36940	4.4
2003	32873	5.0	164876	13.2	41256	11.7
2004	36667	11.5	186873	13.3	47215	14.4
2005	38203	4.2	207945	11.3	50282	6.5
2006	41534	8.7	231621	11.4	49301	-2.0
2007	43655	5.1	242146	4.5	47530	-3.6
2008	41016	-6.0	232429	-4.0	51097	7.5
2009	38667	-5.7	242213	4.2	50294	-1.6
2010	41018	6.1	267490	10.4	49828	-0.9
2011	45442	10.8	275769	3.1	56368	13.1
2010 II	9894	4.0	67727	12.5	12354	2.8
2010 III	9954	-3.7	69006	10.7	12398	-1.6
2010 IV	12751	14.9	66156	8.5	11628	-11.9
2011 I	9234	9.7	67496	4.5	13783	2.5
2011 II	11592	17.2	69908	3.2	16732	35.4
2011 III	11277	13.3	70613	2.3	12775	3.0
2011 IV	13339	4.6	67752	2.4	13078	12.5
2012 I	8905	-3.6	69762	3.4	12262	-11.0
2012 II	10647	-8.2	74040	5.9	15007	-10.3

Gemeinden mit über 5 000 Einwohnern / Municipalities with more than 5,000 inhabitants

2002	15438	-1.3	86065	3.0	18815	0.8
2003	16247	5.2	98263	14.2	21554	14.6
2004	20510	26.2	115184	17.2	25846	19.9
2005	21094	2.8	131673	14.3	26385	2.1
2006	23139	9.7	139854	6.2	25901	-1.8
2007	24189	4.5	156394	11.8	26097	0.8
2008	22817	-5.7	151243	-3.3	29260	12.1
2009	22797	-0.1	163932	8.4	29702	1.5
2010	23821	4.5	180941	10.4	27611	-7.0
2011	26655	11.9	182676	1.0	29348	6.3
2010 II	5984	0.3	45577	13.5	7071	7.8
2010 III	5544	-6.0	46634	11.1	7285	0.7
2010 IV	7480	22.9	44767	6.5	6740	-21.5
2011 I	5455	13.3	45618	3.8	6110	-6.2
2011 II	6787	13.4	46585	2.2	9961	40.9
2011 III	6814	22.9	46120	-1.1	6064	-16.8
2011 IV	7599	1.6	44353	-0.9	7213	7.0
2012 I	5252	-3.7	45976	0.8	6937	13.5
2012 II	5917	-12.8	47207	1.3	6635	-33.4

¹ Veränderung gegenüber dem Vorjahr.
Change from previous year.

² Hochrechnung.
Extrapolation.

L1 Detailhandelsumsätze¹ Retail turnover¹

BFS-Indizes (kalenderbereinigt) / SFSO indices (adjusted for calendar effects)

Jahresdurchschnitt 2010 = 100² / Annual average 2010 = 100²

Jahresmittel Monat Annual average Month	Nominal				Real			
	Total ohne Treibstoffe Total without fuel		Total		Total ohne Treibstoffe Total without fuel		Total	
	Index	% ³	Index	% ³	Index	% ³	Index	% ³
	1	2	3	4	5	6	7	8
2002	86.8	.	86.5	.	84.4	.	84.7	.
2003	86.7	- 0.2	86.5	- 0.1	84.3	- 0.2	84.6	- 0.1
2004	87.4	0.9	87.4	1.1	85.1	1.1	85.5	1.2
2005	88.7	1.5	89.0	1.8	86.8	2.0	87.3	2.1
2006	90.6	2.0	91.0	2.3	89.2	2.7	89.8	2.8
2007	93.9	3.7	94.4	3.7	93.2	4.4	93.7	4.4
2008	97.6	4.0	98.3	4.2	96.0	3.0	96.6	3.1
2009	98.6	1.0	98.5	0.2	97.2	1.3	97.4	0.8
2010	100.0	1.5	100.0	1.6	100.0	2.9	100.0	2.7
2011	98.3	- 1.7	98.6	- 1.3	100.8	0.8	101.1	1.1
2011 08	90.5	- 3.9	90.8	- 3.6	93.9	- 1.4	94.0	- 1.3
2011 09	90.9	- 4.4	91.7	- 3.9	94.0	- 2.2	94.7	- 1.7
2011 10	99.6	- 2.4	100.0	- 2.3	102.9	0.9	103.2	0.9
2011 11	98.5	- 2.6	98.0	- 2.2	102.5	1.2	101.7	1.3
2011 12	124.2	- 3.6	124.1	- 3.2	129.2	- 0.3	129.1	0.2
2012 01	93.8	0.1	95.1	0.3	99.0	3.5	100.1	3.5
2012 02	83.0	- 2.3	84.1	- 1.8	87.3	0.6	88.2	1.0
2012 03	103.8	1.3	103.9	1.7	108.3	4.4	108.2	4.8
2012 04	94.9	- 3.2	96.0	- 2.8	99.1	- 0.1	99.9	0.2
2012 05	98.1	3.0	99.6	3.3	102.2	6.1	103.4	6.3
2012 06	100.5	0.4	100.8	0.7	104.6	3.1	104.7	3.3
2012 07	101.1	0.3	101.9	0.6	106.7	2.8	107.3	2.9
2012 08	93.4	3.2	94.0	3.5	99.2	5.6	99.6	5.9

¹ Die Zahlen des aktuellen Monats sind provisorisch.
Figures from the previous month have been revised.

² Die Basis 2010 = 100 bezieht sich auf die unbereinigten Indizes. Durch die Bereinigung kann es in der Tabelle zu leichten Abweichungen für das Basisjahr kommen.
The 2010 = 100 base relates to the non-adjusted indices. Slight deviations may occur in the table for the base year as a result of the adjustment.

³ Veränderung gegenüber dem Vorjahr.
Change from previous year.

L2 Fremdenverkehr in der Schweiz^{1,2} Tourism in Switzerland^{1,2}

Jahr Monat	Geöffnete Betriebe Open establishments	Verfügbare Gastbetten Available bed-places	1 000 Ankünfte 1,000 arrivals		Total (3 + 4)
			Gäste aus der Schweiz Guests from Switzerland	Gäste aus dem Ausland Guests from abroad	
Year Month					
	1	2	3	4	5
2002	5 144	222 729	6 259	6 879	13 139
2003	5 096	224 708	6 258	6 541	12 799
2004
2005	.	.	6 574	7 229	13 803
2006	.	.	6 948	7 863	14 811
2007	.	.	7 185	8 448	15 633
2008	.	.	7 389	8 608	15 997
2009	.	.	7 271	8 294	15 564
2010	.	.	7 574	8 628	16 203
2011	.	.	7 695	8 534	16 229
2011 08	.	.	822	984	1 806
2011 09	.	.	824	834	1 658
2011 10	.	.	674	616	1 291
2011 11	.	.	466	463	929
2011 12	.	.	522	518	1 040
2012 01	.	.	571	535	1 106
2012 02	.	.	587	544	1 131
2012 03	.	.	641	652	1 293
2012 04	.	.	492	584	1 076
2012 05	.	.	571	739	1 310
2012 06	.	.	704	884	1 588
2012 07	.	.	805	1 043	1 847
2012 08	.	.	848	1 020	1 868

Jahr Monat	1 000 Logiernächte 1,000 overnight stays		Gäste aus dem Ausland Guests from abroad							Total (6 + 7)	Betten- besetzung in % ³ Bed occupancy rate in % ³
	Gäste aus der Schweiz Guests from Switzerland	davon / of which	Vereinigte Staaten United States	Japan	EU15	davon / of which					
Year Month	6	7	8	9	10	11	12	13	14	15	16
						Deutsch- land Germany	Frankreich France	Italien Italy	Vereinigtes Königreich United Kingdom		
2002	15 015	17 979	1 588	691	12 507	5 725	1 169	936	1 867	32 993	41
2003	14 933	17 153	1 398	559	12 136	5 461	1 151	962	1 814	32 086	39
2004
2005	14 622	18 321	1 494	585	12 817	5 564	1 226	1 011	2 025	32 944	.
2006	15 204	19 644	1 659	595	13 495	5 757	1 270	1 057	2 202	34 848	.
2007	15 447	20 918	1 665	555	14 325	6 082	1 367	1 134	2 276	36 365	.
2008	15 825	21 508	1 518	494	14 923	6 313	1 439	1 158	2 282	37 334	.
2009	15 424	20 164	1 383	475	13 995	6 031	1 433	1 138	1 856	35 589	.
2010	15 765	20 443	1 506	507	13 654	5 817	1 449	1 074	1 854	36 208	.
2011	15 752	19 734	1 492	480	12 511	5 208	1 394	1 008	1 700	35 486	.
2011 08	1 650	2 213	143	81	1 489	604	170	145	173	3 863	.
2011 09	1 556	1 779	173	52	1 064	495	101	66	152	3 335	.
2011 10	1 346	1 253	110	28	714	321	88	66	82	2 600	.
2011 11	838	940	77	16	544	209	77	58	70	1 779	.
2011 12	1 048	1 259	78	13	822	304	111	92	118	2 306	.
2012 01	1 307	1 451	79	16	936	395	98	82	132	2 757	.
2012 02	1 503	1 556	82	16	1 134	405	156	74	174	3 058	.
2012 03	1 397	1 660	106	24	1 118	462	143	88	153	3 057	.
2012 04	991	1 298	91	17	805	339	89	65	113	2 289	.
2012 05	1 048	1 473	138	33	759	328	90	62	100	2 521	.
2012 06	1 288	1 850	196	75	957	401	94	75	145	3 138	.
2012 07	1 652	2 190	200	133	1 199	458	121	94	157	3 843	.
2012 08	1 664	2 188	167	88	1 330	530	152	139	154	3 853	.

¹ Fremdenverkehr in Hotels, Motels, Pensionen, Sanatorien und Kuranstalten. Für 2004 sind keine Angaben verfügbar. Ab 2005 werden nur noch Ankünfte und Logiernächte publiziert.

Tourism in hotels, motels, guesthouses, sanatoriums and spas. No data available for 2004. As of 2005, only arrivals and overnight stays will be published.

² 2010: provisorische Werte.

2010: provisional data.

³ In Prozent der verfügbaren Gastbetten.

In percent of total bed-places available.

L3 Konsumentenstimmung¹ Consumer confidence¹

Umfrage des SECO / Survey conducted by SECO

Quartal	Erwartete Wirtschafts- entwicklung	Erwartete Preis- entwicklung	Sicherheit der Arbeits- plätze	Erwartete Arbeits- losenzahl	Erwartete finanzielle Lage	Aktuelle Situation: Sparen/ Schulden	Zeitpunkt für grössere Anschaf- fungen	Erwartete Situation: Sparen/ Schulden	Alter Index der Konsu- menten- stimmung	Neuer Index der Konsu- menten- stimmung ^{2,3}
Quarter	Outlook for the general economic situation	Outlook for prices	Job security	Outlook for unemploy- ment	Expected financial position	Current saving/debt position	Likelihood of major purchase	Expected saving/debt position	Old consumer confidence index	New consumer confidence index ^{2,3}
	1	2	3	4	5	6	7	8	9	10
2002 IV	-35	59	-112	.	3	38	-31	.	-39	.
2003 I	-23	51	-114	.	8	44	-22	.	-25	.
2003 II	-28	49	-118	.	3	38	-26	.	-36	.
2003 III	-16	39	-124	.	2	48	-20	.	-35	.
2003 IV	-4	67	-119	.	-1	38	-22	.	-28	.
2004 I	21	58	-110	.	6	39	-20	.	-22	.
2004 II	24	49	-97	.	5	37	-14	.	-13	.
2004 III	15	60	-91	.	2	32	-28	.	-12	.
2004 IV	-4	68	-97	.	4	45	-28	.	-13	.
2005 I	5	42	-100	.	8	47	-19	.	-10	.
2005 II	2	30	-100	.	5	43	-22	.	-9	.
2005 III	-12	48	-105	.	2	39	-18	.	-15	.
2005 IV	-12	51	-100	.	3	47	-20	.	-15	.
2006 I	25	40	-88	.	7	48	-11	.	2	.
2006 II	19	44	-72	.	7	41	-12	.	7	.
2006 III	25	51	-47	.	10	40	-15	.	12	.
2006 IV	19	55	-45	.	5	40	-10	.	13	.
2007 I	26	41	-39	.	8	42	-7	.	17	.
2007 II	31	43	-27	-8	11	44	-14	13	20	16
2007 III	22	57	-29	3	5	35	-17	9	15	8
2007 IV	12	84	-13	12	12	46	-15	48	15	15
2008 I	-9	85	-15	13	7	47	-6	32	14	4
2008 II	-19	80	-27	25	7	50	-5	37	2	—
2008 III	-45	101	-21	34	-9	43	-23	20	-17	-17
2008 IV	-61	75	-61	76	-9	37	-25	4	-27	-35
2009 I	-57	-7	-99	111	3	40	-2	14	-23	-38
2009 II	-64	7	-127	130	-6	36	-2	4	-38	-49
2009 III	-33	26	-125	117	-9	37	—	2	-42	-39
2009 IV	18	41	-118	88	—	35	-3	13	-30	-14
2010 I	24	37	-107	77	6	38	10	19	-22	-7
2010 II	44	52	-72	8	7	35	-2	15	-4	14
2010 III	33	35	-55	6	10	43	1	27	1	16
2010 IV	19	51	-52	17	3	37	3	24	2	7
2011 I	15	40	-45	12	6	43	6	30	6	10
2011 II	14	69	-23	16	6	24	-1	-9	5	-1
2011 III	-22	38	-54	54	-2	39	-2	9	-6	-17
2011 IV	-38	11	-72	73	-3	41	12	16	-18	-24
2012 I	-29	25	-78	71	1	41	16	22	-18	-19
2012 II	-2	34	-64	49	—	41	1	20	-9	-8
2012 III	-20	32	-72	62	-3	40	-2	15	-13	-17

¹ Die Werte sind Saldi aus der Differenz zwischen positiven und negativen Antworten. Art der Erhebung und Erhebungsgrundlagen siehe *Die Volkswirtschaft*, Heft 3, 1980, S. 174 ff.

The data shown are balances obtained from the difference between positive and negative answers. For survey methodology, cf. *Die Volkswirtschaft*, no. 3, 1980, pp. 174 ff.

² Durchschnitt aus den Indizes in den Kolonnen 1, 4, 5 und 8.
Average of indices in columns 1, 4, 5 and 8.

³ EU-kompatibel.
Compatible with EU surveys.

M1 Auftragseingang und Umsatz in der Maschinen-, Elektro- und Metallindustrie New orders and turnover in the mechanical and electrical engineering industries

Swissmem-Indizes¹ / Swissmem indices¹

I. Quartal 2001 = 100 / Q1 2001 = 100

Jahresmittel Quartal Annual average Quarter	Auftragseingang New orders			Umsatz Turnover			Exportquote in % Share of export orders in %
	Total	davon / of which		Total	davon / of which		
		Ausland	Inland		Ausland	Inland	
		Orders from abroad	Domestic orders		Orders from abroad	Domestic orders	
	1	2	3	4	5	6	7
2002	81.3	84.9	72.6	89.1	87.3	94.7	74.0
2003	83.6	88.2	72.3	85.7	84.0	91.0	74.9
2004	89.5	98.4	67.3	90.7	89.4	94.9	78.3
2005	93.5	102.1	71.7	93.4	93.2	94.0	78.8
2006	112.3	124.6	79.1	103.6	105.2	98.2	81.1
2007	137.3	151.1	99.5	118.0	119.5	112.7	80.5
2008	113.8	121.8	92.0	124.8	126.2	119.8	78.3
2009	85.3	88.9	75.7	99.5	99.4	99.9	76.5
2010	99.3	102.7	89.1	98.5	96.0	107.2	77.6
2011	98.8	102.6	87.8	100.6	96.8	114.2	76.4
2010 II	102.7	105.4	93.8	97.4	93.2	112.8	77.1
2010 III	90.5	92.2	87.6	95.7	92.1	107.8	76.7
2010 IV	110.7	115.6	94.6	105.5	102.9	115.2	78.6
2011 I	118.8	121.1	112.3	97.8	96.0	104.4	76.0
2011 II	100.0	105.3	84.7	101.9	98.3	114.6	76.8
2011 III	86.1	90.1	74.5	99.6	95.6	113.8	76.4
2011 IV	90.1	93.8	79.5	102.9	97.1	123.9	76.2
2012 I	98.9	98.0	101.5	99.9	95.5	115.5	74.3
2012 II	95.7	99.5	84.5	102.6	100.1	111.9	76.4

¹ Bis 4. Quartal 2000 180 meldende Firmen; ab 1. Quartal 2001 290 meldende Firmen.
Number of reporting companies: 180 until Q4 2000, 290 since Q1 2001.

M2 Produktions-, Auftrags- und Umsatzstatistik der Industrie Statistics on output, orders and turnover in manufacturing

BFS-Indizes¹ / SFSO indices¹

Jahresdurchschnitt 1995 = 100 / Annual average 1995 = 100

Jahresmittel Quartal Annual average Quarter	Produktion ² Output ²		Auftragseingang ³ New orders ³		Auftragsbestand ³ Orders on hand ³		Umsatz ⁴ Turnover ⁴	
	Index	% ⁵	Index	% ⁵	Index	% ⁵	Index	% ⁵
		1	2	3	4	5	6	7
2002	115	-5	116	-1	108	-4	114	-3
2003	116	0	116	0	104	-3	114	0
2004	121	4	125	7	104	0	121	6
2005	125	3	131	5	108	4	126	4
2006	135	8	146	12	119	10	138	10
2007	149	10	164	12	145	21	154	11
2008	151	1	165	1	157	8	161	5
2009	138	-8	146	-11	134	-14	146	-10
2010	147	6	157	8	139	4	151	3
2011	149	2	158	0	146	5	153	2
2010 II	145.5	8.6	158.5	9.2	138.4	2.7	150.2	4.8
2010 III	147.8	5.8	156.7	3.8	148.8	5.9	151.1	2.3
2010 IV	158.3	6.2	162.1	5.5	138.0	8.3	160.3	3.6
2011 I	142.7	5.4	159.8	4.9	144.3	8.8	145.9	3.7
2011 II	149.0	2.4	162.5	2.5	150.7	8.9	154.2	2.7
2011 III	145.9	-1.3	149.3	-4.7	148.3	-0.3	149.2	-1.3
2011 IV	158.4	0.1	159.7	-1.5	141.9	2.8	163.1	1.7
2012 I	..	0.3	..	-6.2	..	0.9	..	-1.7
2012 II	..	4.6	..	-1.1	..	1.9	..	3.3

¹ Das Bundesamt für Statistik (BFS) hat die Produktions-, Auftrags- und Umsatzstatistik revidiert. Indizes, zurückgerechnet bis 2000, sind erst Mitte 2013 verfügbar.
The Swiss Federal Statistical Office (SFSO) has revised the statistics on output, orders and turnover. Indices, back-calculated to the year 2000, will only be available in mid-2013.

² Ab 1996 um Anzahl Arbeitstage bereinigt.
As of 1996, adjusted for the number of working days.

³ Ab 1996 ohne Chemie.
As of 1996, excluding chemical industry.

⁴ Inklusive Chemie.
Including chemical industry.

⁵ Veränderung gegenüber dem Vorjahr.
Change from previous year.

M3 Produktionsstatistik der Industrie Statistics on output in manufacturing

BFS-Indizes¹ / SFSO indices¹

Jahresdurchschnitt 1995 = 100 / Annual average 1995 = 100

Jahresmittel ² Quartal	Nahrungsmittel, Getränke, Tabak	Textilien und Bekleidung	Lederwaren, Schuhe	Be- und Verarbeitung von Holz	Papier-, Verlags- und Druckge- werbe	Chemische Industrie	Gummi- und Kunststoffwaren	Sonstige Produkte aus nicht- metallischen Mineralien
Annual average ² Quarter	Food products, beverages, tobacco	Textiles and clothing	Leather products, footwear	Woodworking and processing	Paper products, publishing and printing	Chemical industry	Rubber and plastic products	Other non-metallic mineral products
	1	2	3	4	5	6	7	8
2002	91	69	57	108	107	182	113	142
2003	90	66	55	108	103	197	116	149
2004	91	71	58	115	102	206	123	182
2005	92	72	58	115	101	224	122	198
2006	97	76	59	123	100	246	132	205
2007	102	92	61	126	104	283	142	206
2008	106	82	62	125	101	280	144	204
2009	102	68	47	119	92	295	118	184
2010	103	68	52	128	93	314	130	180
2011	106	82	56	128	91	299	126	176
2010 II	102.3	67.9	48.5	124.9	91.2	314.3	134.0	194.6
2010 III	102.7	71.2	51.2	131.7	87.7	313.0	131.8	201.6
2010 IV	107.6	69.2	58.3	148.6	103.0	301.5	131.1	183.7
2011 I	100.9	83.7	50.0	110.1	88.4	328.3	127.1	152.7
2011 II	108.2	81.3	52.1	131.7	89.2	295.6	136.4	192.9
2011 III	104.2	80.5	62.4	131.4	86.1	294.8	123.4	185.5
2011 IV	112.4	81.8	60.0	137.1	99.0	276.7	117.7	173.0
2012 I
2012 II

Jahresmittel ¹ Quartal	Metall- bearbeitung und -verarbeitung	Maschinen- bau	Elektrische Geräte und Einrichtun- gen, Fein- mechanik, Optik	Fahrzeugbau	Sonstiges verarbeiten- des Gewerbe	Total ³ (1 bis 13) (1 to 13)	Energie- und Wasserver- sorgung	Total ⁴ (14 + 16)		
Annual average ¹ Quarter	Manufacture and process- ing of metals, manufacture of metal products	Machinery and equipment	Electrical and elec- tronic equip- ment, precision machinery, optical equipment	Motor vehicles	Manufact- uring N.E.C.	season- bereinigt Seasonally adjusted	Energy and water supply	season- bereinigt Seasonally adjusted		
	9	10	11	12	13	14	15	16	17	18
2002	116	108	104	89	101	115	..	108	115	..
2003	115	102	104	85	95	116	..	110	115	..
2004	116	109	107	89	96	121	..	109	120	..
2005	116	107	114	80	99	125	..	107	123	..
2006	121	118	132	94	103	135	..	109	133	..
2007	127	132	152	104	114	149	..	111	145	..
2008	125	136	163	108	113	151	..	113	147	..
2009	108	103	146	96	97	138	..	112	135	..
2010	121	113	162	98	95	147	..	117	144	..
2011	126	126	168	112	94	149	..	109	145	..
2010 II	118.0	114.4	156.6	91.1	95.5	145.5	145.4	107.1	142.0	142.6
2010 III	122.9	109.2	166.3	100.1	90.7	147.8	148.6	110.2	144.5	145.8
2010 IV	133.2	130.1	193.2	122.3	106.2	158.3	149.8	123.8	155.1	146.8
2011 I	118.5	111.1	144.2	95.2	87.3	142.7	150.4	121.7	140.5	146.7
2011 II	126.0	127.2	165.4	101.5	96.5	149.0	148.9	99.8	144.6	145.2
2011 III	122.7	120.5	163.9	110.6	91.3	145.9	147.0	99.7	141.7	143.3
2011 IV	134.8	145.1	200.4	141.8	100.8	158.4	148.9	114.3	154.2	144.7
2012 I
2012 II

¹ Das Bundesamt für Statistik (BFS) hat die Produktions-, Auftrags- und Umsatzstatistik revidiert. Indizes, zurückgerechnet bis 2000, sind erst Mitte 2013 verfügbar.
The Swiss Federal Statistical Office (SFSO) has revised the statistics on output, orders and turnover. Indices, back-calculated to the year 2000, will only be available in mid-2013.

² Ab 1996 um Anzahl Arbeitstage bereinigt.
As of 1996, adjusted for the number of working days.

³ Total verarbeitendes Gewerbe und Industrie; ohne Energie- und Wasserversorgung sowie ohne Baugewerbe.
Total manufacturing and industry, excluding energy and water supply, and construction.

⁴ Total sekundärer Sektor, inklusive Energie- und Wasserversorgung, ohne Baugewerbe.
Total secondary sector, including energy and water supply, excluding construction.

N11 Beschäftigte nach Wirtschaftsabteilungen / Employees by economic activity

Voll- und Teilzeitbeschäftigte / Full and part-time employees

In 1 000 / In thousands

Jahresmittel Quartal	Sektor 2 und Sektor 3	Sektor 2 Secondary sector		Sektor 3 Tertiary sector				
	Secondary and tertiary sectors	Total	davon / of which		Total	davon / of which		
	Total		Verarbeitendes Gewerbe/ Herstellung von Waren Manufacturing	Baugewerbe/Bau Construction		Handel, Instand- haltung und Reparatur von Kraftfahrzeugen Trading, mainten- ance and repair of motor vehicles	Gastgewerbe/ Beherbergung und Gastronomie Hospitality/ Accommodation and catering	
Annual average Quarter		1	2	3	4	5	6	7

Voll- und Teilzeitbeschäftigte / Full and part-time employees

2002	3 677	984	659	284	2 693	601	229
2003	3 659	966	640	285	2 693	598	222
2004	3 674	960	634	285	2 714	599	222
2005	3 690	968	638	289	2 722	592	221
2006	3 758	990	654	295	2 768	592	222
2007	3 880	1 025	677	305	2 855	608	226
2008	3 984	1 047	695	309	2 937	618	233
2009	3 978	1 026	674	309	2 952	612	228
2010	4 003	1 023	664	315	2 980	618	226
2011	4 027	1 032	669	317	2 996	617	217
2011 II	4 024	1 031	668	318	2 993	614	221
2011 III	4 047	1 042	673	324	3 004	616	215
2011 IV	4 044	1 033	670	317	3 011	621	213
2012 I	4 049	1 035	673	316	3 013	614	213
2012 II	4 072	1 044	674	324	3 028	613	216

Vollzeitbeschäftigte / Full-time employees

2002	2 636	878	581	260	1 759	421	163
2003	2 592	860	562	261	1 731	418	155
2004	2 579	850	555	259	1 729	416	151
2005	2 579	855	557	262	1 724	412	147
2006	2 617	874	570	268	1 743	410	145
2007	2 695	904	590	277	1 790	420	148
2008	2 756	923	606	279	1 833	428	152
2009	2 734	902	585	279	1 832	422	149
2010	2 746	900	576	285	1 846	428	148
2011	2 779	909	582	287	1 870	431	143
2011 II	2 776	908	582	287	1 867	430	145
2011 III	2 795	919	585	293	1 876	432	141
2011 IV	2 791	909	583	286	1 882	433	142
2012 I	2 790	912	585	285	1 879	429	142
2012 II	2 808	921	587	293	1 887	429	141

Teilzeitbeschäftigte / Part-time employees

2002	1 041	106	78	24	935	180	66
2003	1 068	106	78	24	962	180	67
2004	1 095	110	79	26	985	183	71
2005	1 112	113	81	27	999	180	74
2006	1 142	116	84	27	1 025	182	77
2007	1 186	121	87	28	1 065	188	77
2008	1 229	124	89	29	1 105	190	81
2009	1 244	124	88	30	1 120	190	79
2010	1 257	123	87	31	1 134	190	78
2011	1 249	123	87	31	1 126	186	74
2011 II	1 248	123	86	31	1 126	184	76
2011 III	1 252	124	87	31	1 129	185	73
2011 IV	1 252	123	87	31	1 129	188	71
2012 I	1 258	124	87	31	1 135	185	71
2012 II	1 264	123	87	30	1 141	184	74

In Vollzeitäquivalenten / In full-time equivalents

2002	3 135	931	622	271	2 204	506	191
2003	3 107	914	603	272	2 193	503	184
2004	3 106	906	596	271	2 200	501	181
2005	3 116	911	599	274	2 205	496	178
2006	3 175	932	614	280	2 243	496	178
2007	3 278	965	635	290	2 313	509	181
2008	3 366	987	653	293	2 380	518	186
2009	3 357	966	632	293	2 390	513	181
2010	3 378	964	624	299	2 413	519	181
2011	3 414	974	629	302	2 440	521	176
2011 II	3 411	973	629	302	2 437	519	178
2011 III	3 433	985	633	308	2 448	521	173
2011 IV	3 432	975	631	301	2 457	525	173
2012 I	3 435	977	633	300	2 457	519	173
2012 II	3 456	986	635	308	2 469	519	174

Jahresmittel Quartal	Verkehr und Lagerei	Erbringung von Finanzdienst- leistungen	Versicherungen	Grundstücks- und Wohnungs- wesen	Erziehung und Unterricht	Gesundheits- und Sozialwesen	Erbringung von sonstigen Dienstleistungen	Öffentliche Verwaltung
Annual average Quarter	Transport, storage and warehousing	Provision of financial services	Insurance	Real estate activities	Education	Health and social work	Other service activities	Public administration
	8	9	10	11	12	13	14	15
2002	211	130	60	21	237	403	82	143
2003	208	125	58	22	242	416	82	146
2004	208	123	58	22	241	425	84	150
2005	207	120	56	22	242	435	86	153
2006	208	122	55	24	244	443	89	156
2007	212	130	55	26	248	455	92	162
2008	216	133	55	28	255	474	93	158
2009	212	135	55	30	259	487	94	161
2010	210	134	54	30	261	501	95	168
2011	213	135	53	29	255	515	95	173
2011 II	210	134	52	30	255	515	95	173
2011 III	212	135	53	29	254	518	94	174
2011 IV	213	135	53	30	259	520	96	175
2012 I	213	134	53	31	259	523	96	176
2012 II	211	134	53	31	261	528	96	178
2002	156	108	49	15	101	188	52	109
2003	154	104	47	15	102	188	51	111
2004	153	102	47	15	102	191	51	112
2005	152	99	45	15	100	192	51	114
2006	152	102	44	16	99	195	51	115
2007	154	108	44	16	100	199	52	117
2008	157	110	44	17	100	208	52	114
2009	155	111	44	17	100	214	51	115
2010	154	110	43	18	101	218	50	119
2011	158	110	41	18	103	226	50	119
2011 II	156	110	41	18	104	225	50	119
2011 III	158	111	42	18	101	228	50	120
2011 IV	159	110	41	18	103	229	50	121
2012 I	159	109	41	19	103	229	50	121
2012 II	158	109	41	20	105	230	50	122
2002	55	22	11	7	136	215	30	33
2003	54	22	11	7	140	228	32	36
2004	55	21	11	7	140	234	33	37
2005	55	20	11	7	142	242	36	40
2006	56	21	11	8	145	248	38	41
2007	57	22	11	10	148	256	40	44
2008	60	23	11	11	154	266	41	44
2009	57	24	11	12	159	273	43	46
2010	56	24	11	12	159	282	44	49
2011	55	24	12	12	153	289	45	53
2011 II	54	24	11	12	151	290	45	53
2011 III	54	24	12	12	154	290	44	54
2011 IV	54	25	12	12	156	291	45	54
2012 I	54	25	12	11	156	294	46	55
2012 II	53	25	12	11	155	297	47	56
2002	181	119	55	18	167	302	66	128
2003	178	115	53	18	172	309	65	131
2004	177	113	53	18	171	315	67	133
2005	176	110	51	18	171	323	68	135
2006	178	112	50	19	173	330	70	138
2007	181	119	50	20	176	340	71	142
2008	186	122	50	22	181	357	72	139
2009	183	124	50	22	183	366	72	141
2010	181	124	49	23	185	375	72	146
2011	185	124	48	23	183	388	72	149
2011 II	183	124	47	23	183	388	72	148
2011 III	185	125	48	23	181	390	72	150
2011 IV	187	124	48	23	185	392	73	150
2012 I	187	123	48	24	185	395	73	151
2012 II	185	124	48	25	187	398	73	152

N12 Erwerbstätige nach Geschlecht ^{1,2} Persons in employment by gender ^{1,2}

In 1 000 / In thousands

Jahresmittel Quartal Annual average Quarter	Alle Sektoren All sectors			Sektor 1 Primary sector			
	Total (2 + 3)	Frauen Women	Männer Men	Total (5 + 6)	Frauen Women	Männer Men	
	1	2	3	4	5	6	
2002		4 213	1 869	2 344	161	56	105
2003		4 198	1 868	2 330	159	54	105
2004		4 210	1 874	2 336	151	50	101
2005		4 241	1 892	2 348	151	48	103
2006		4 328	1 932	2 396	152	48	104
2007		4 440	1 979	2 461	157	50	107
2008		4 548	2 049	2 499	159	52	107
2009		4 568	2 071	2 497	153	51	102
2010		4 600	2 070	2 530	158	52	106
2011		4 713	2 113	2 600	167	60	107
2010 II		4 594	2 064	2 530	154	53	101
2010 III		4 629	2 077	2 553	158	54	104
2010 IV		4 647	2 089	2 558	169	52	117
2011 I		4 639	2 088	2 551	158	56	102
2011 II		4 719	2 123	2 596	173	68	105
2011 III		4 732	2 105	2 628	171	62	109
2011 IV		4 762	2 136	2 626	167	56	111
2012 I		4 731	2 140	2 591	171	62	109
2012 II		4 759	2 138	2 622	174	69	105

N2 Betriebsübliche wöchentliche Arbeitszeit Regular weekly working hours

Anzahl Stunden pro Woche / Number of hours per week

Jahr Year	Sektor 2 und Sektor 3 Secondary and tertiary sectors		Sektor 2 Secondary sector		
	Total		Total	davon / of which	
				Verarbeitendes Gewerbe/ Herstellung von Waren Manufacturing	Baugewerbe/Bau Construction
	1	2	3	4	5
2002		41.7	41.4	41.3	41.9
2003		41.7	41.4	41.2	41.8
2004		41.6	41.4	41.2	41.8
2005		41.6	41.4	41.3	41.8
2006		41.6	41.4	41.3	41.7
2007		41.6	41.4	41.3	41.7
2008		41.6	41.3	41.2	41.6
2009		41.6	41.3	41.2	41.7
2010		41.6	41.4	41.3	41.6
2011		41.6	41.4	41.3	41.7

Jahresmittel Quartal	Sektor 2 Secondary sector			Sektor 3 Tertiary sector			
	Annual average Quarter	Total (8 + 9)	Frauen Women	Männer Men	Total (11 + 12)	Frauen Women	Männer Men
		7	8	9	10	11	12
2002		1 035	239	796	3 016	1 574	1 442
2003		995	231	764	3 044	1 583	1 461
2004		989	229	760	3 070	1 595	1 475
2005		998	226	772	3 092	1 618	1 473
2006		1 027	232	795	3 150	1 652	1 497
2007		1 054	231	823	3 229	1 698	1 532
2008		1 063	239	824	3 326	1 757	1 568
2009		1 044	235	809	3 372	1 786	1 586
2010		1 048	231	818	3 393	1 788	1 606
2011		1 073	227	847	3 473	1 826	1 647
2010 II		1 034	227	807	3 406	1 783	1 622
2010 III		1 081	233	848	3 391	1 790	1 601
2010 IV		1 071	236	835	3 407	1 801	1 607
2011 I		1 045	226	819	3 436	1 807	1 630
2011 II		1 056	221	835	3 491	1 835	1 656
2011 III		1 094	228	867	3 467	1 815	1 652
2011 IV		1 098	233	865	3 498	1 848	1 650
2012 I		1 064	227	837	3 497	1 852	1 645
2012 II		1 038	222	816	3 547	1 847	1 701

¹ Gemäss Definition des Internationalen Arbeitsamts gilt als erwerbstätig, wer eine Stunde oder mehr pro Woche arbeitet.

According to the definition by the International Labour Organization, persons working one hour or more per week are considered to be employed.

² Die Erwerbstätigenstatistik-Ergebnisse wurden in Folge der Anpassung der statistischen Quellen rückwirkend bis zum 3. Quartal 2001 revidiert (Mai 2005).
Following an adjustment to the statistical sources (May 2005), the statistics on the economically active population were revised retroactively until the third quarter of 2001.

Jahr	Sektor 3 Tertiary sector								
	Year	Total	davon / of which						
		Handel, Verkehr und Lagerei	Information und Kommunikation	Erbringung von Finanz- und Versicherungs- dienstleistungen	Grundstücks- und Wohnungs- wesen	Erbringung von freiberuflichen, wissenschaftlichen und technischen Dienstleistungen	Öffentliche Verwaltung, Verteidigung; Sozialversiche- rung, Erziehung und Unterricht, Gesundheits- und Sozialwesen	Sonstige Dienstleistungen	
		Trading, transport, storage and warehousing	Information and communication	Provision of financial and insurance services	Real estate activities	Provision of self-employed, academic and technical services	Public administration defence, social- insurance, education, health and social work	Other services	
		5	6	7	8	9	10	11	12
2002		41.8	42.0	41.6	41.5	41.6	41.7	41.5	41.8
2003		41.8	42.0	41.6	41.5	41.5	41.7	41.6	41.9
2004		41.7	41.9	40.9	41.4	41.5	41.7	41.5	41.8
2005		41.7	42.0	40.9	41.5	41.5	41.6	41.5	41.8
2006		41.7	42.0	40.9	41.5	41.6	41.7	41.5	41.8
2007		41.7	42.0	40.9	41.5	41.6	41.7	41.5	41.8
2008		41.7	42.0	41.0	41.4	41.6	41.6	41.4	41.8
2009		41.7	42.0	40.9	41.4	41.5	41.6	41.4	41.7
2010		41.7	42.1	41.0	41.3	41.6	41.7	41.5	41.7
2011		41.7	42.1	41.0	41.5	41.7	41.7	41.4	41.8

N3 Arbeitsmarkt Labour market

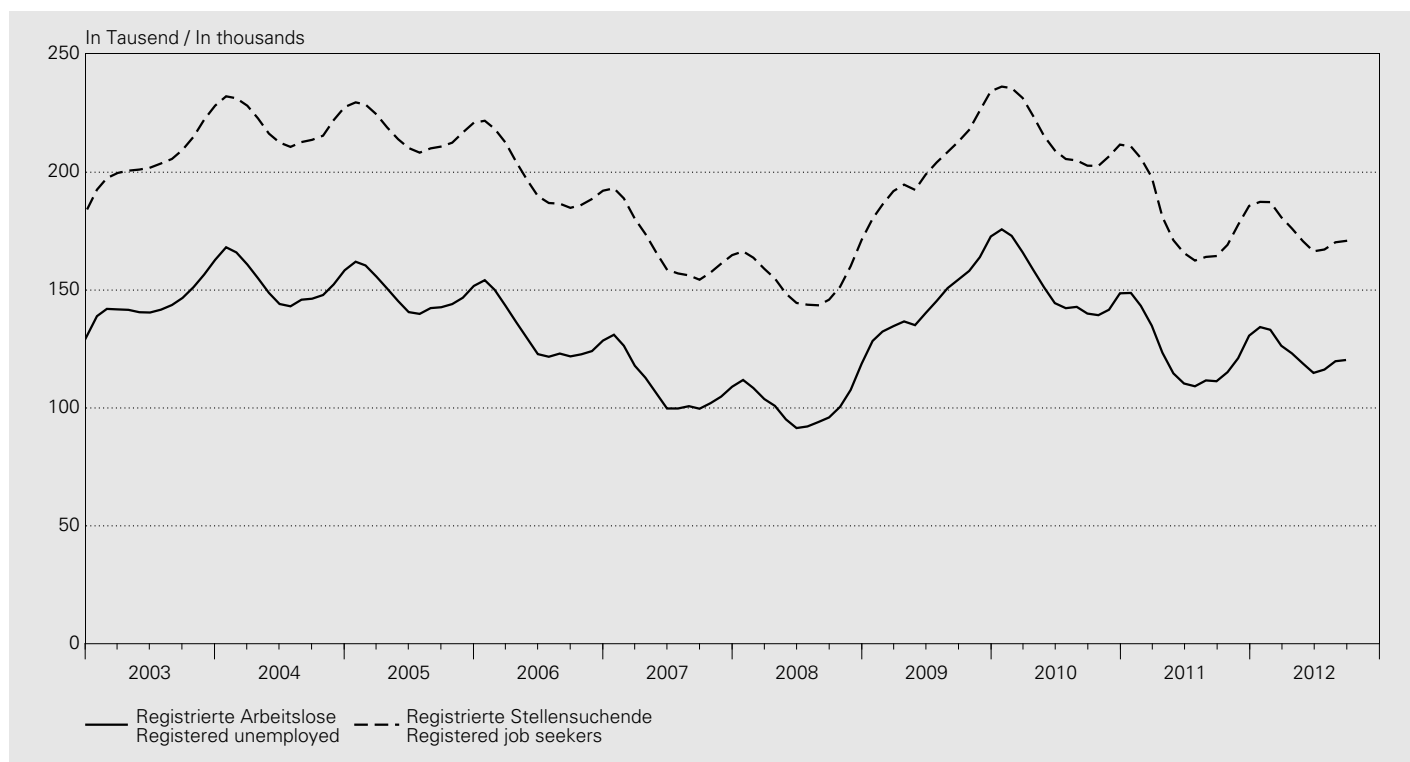

Jahresmittel Monat Annual average Month	Kurzarbeiter Partially unemployed	Registrierte Arbeitslose ¹ Registered unemployed ¹		Arbeitslosenquote ^{2,3} Jobless rate ^{2,3}		Gemeldete offene Stellen ^{4,5} Notified job vacancies ^{4,5}		Registrierte Stellensuchende Registered job seekers	
		1	2	3	4	5	6	7	8
			saison- bereinigt Seasonally adjusted		saison- bereinigt Seasonally adjusted		saison- bereinigt ⁶ Seasonally adjusted ⁶		
2002	12 446	100 504	.	2.5	.	9 272	.	149 609	
2003	12 567	145 687	.	3.7	.	8 327	.	206 491	
2004	5 258	153 091	.	3.9	.	8 975	.	220 508	
2005	3 255	148 537	.	3.8	.	8 802	.	217 154	
2006	1 271	131 532	.	3.3	.	11 226	.	197 414	
2007	752	109 189	.	2.8	.	13 236	.	167 659	
2008	2 052	101 725	.	2.6	.	13 962	.	154 438	
2009	67 197	146 089	.	3.7	.	12 873	.	204 070	
2010	23 321	151 986	.	3.5	.	16 697	.	215 524	
2011	4 553	122 892	.	2.8	.	19 456	.	179 693	
2011 09	3 981	111 344	117 568	2.6	2.7	19 435	19 028	164 448	
2011 10	5 112	115 178	118 730	2.7	2.7	18 750	18 911	169 191	
2011 11	6 357	121 109	119 752	2.8	2.8	17 395	18 773	177 681	
2011 12	5 479	130 662	120 966	3.0	2.8	15 034	18 493	185 706	
2012 01	9 132	134 317	120 942	3.1	2.8	17 471	18 104	187 417	
2012 02	8 855	133 154	121 836	3.1	2.8	18 403	17 637	187 315	
2012 03	9 402	126 392	120 921	2.9	2.8	17 862	17 131	180 912	
2012 04	7 440	123 158	123 639	2.8	2.9	18 306	16 723	176 142	
2012 05	7 496	118 860	124 234	2.7	2.9	17 252	16 548	170 776	
2012 06	7 799	114 868	124 822	2.7	2.9	17 493	16 578	166 437	
2012 07	4 635	116 294	125 862	2.7	2.9	17 112	16 659	167 222	
2012 08	..	119 823	126 473	2.8	2.9	16 562	16 719	170 276	
2012 09	..	120 347	126 987	2.8	2.9	15 770	16 782	170 867	

¹ Bis 1983 Ganzarbeitslose, ab 1984 Ganz- und teilweise Arbeitslose.

Until 1983, fully unemployed persons; as of 1984, fully or partly unemployed persons.

² Erwerbspersonen in der Wohnbevölkerung bis 2009: siehe Lange Reihen Tabelle N3, ab 2010: 4.322.899.

Labour force in terms of the resident population until 2009: cf. time series, table N3; as of 2010: 4,322,899 persons.

³ $\text{Arbeitslosenquote} = \frac{\text{Registrierte Arbeitslose}}{\text{Erwerbspersonen}} \times 100$

$\text{Jobless rate} = \frac{\text{registered unemployed}}{\text{labour force}} \times 100$

⁴ Bis 1983 Offene Vollzeitstellen, ab 1984 Offene Vollzeit- und Teilzeitstellen.

Until 1983, job vacancies for full-time positions; as of 1984, job vacancies for full-time and part-time positions.

⁵ Ab Juni 2009 verbleiben die bei den Regionalen Arbeitsvermittlungszentren (RAV) erfassten offenen Stellen länger im Bestand.

As of June 2009, job vacancies registered at the regional employment centres are being kept on the books for a longer period.

⁶ Saisonbereinigung durch die SNB. Die Daten können geringfügig von denjenigen des SECO abweichen.

Seasonally adjusted by the SNB. The data may deviate slightly from those provided by SECO.

O11 Konsumentenpreise – Total Consumer prices – total

Veränderung gegenüber dem entsprechenden Vorjahresmonat / Change from the corresponding month of the previous year

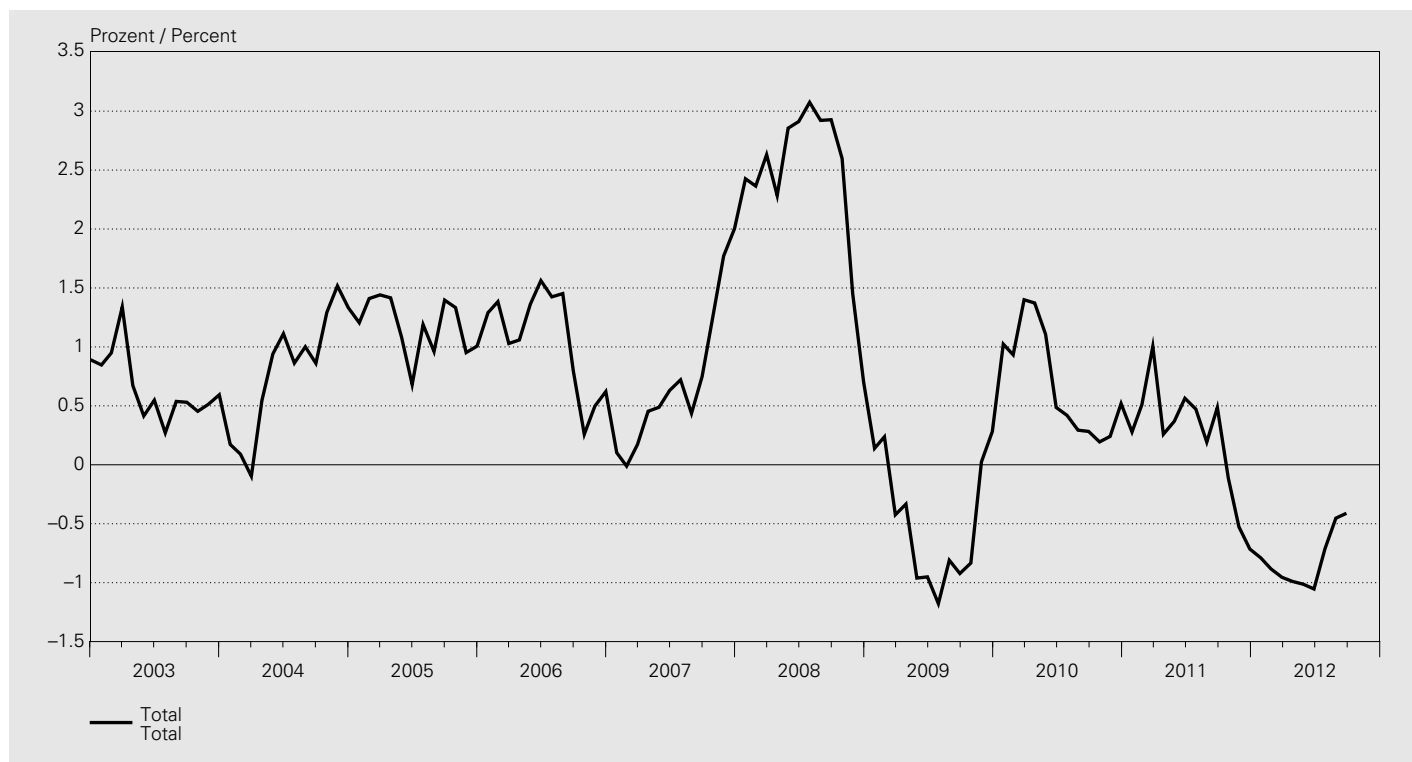

Landesindex / National index

Dezember 2010 = 100 / December 2010 = 100

Jahr Year	Januar January	Februar February	März March	April April	Mai May	Juni June	Juli July	August August	Sept. Sept.	Oktober October	Nov. Nov.	Dez. Dec.	Mittel Average
	1	2	3	4	5	6	7	8	9	10	11	12	13
2002	92.5	92.5	92.5	93.3	93.4	93.3	92.8	92.8	92.9	93.5	93.3	93.2	93.0
2003	93.3	93.4	93.8	94.0	93.8	93.8	93.0	93.3	93.4	93.9	93.8	93.8	93.6
2004	93.5	93.5	93.7	94.5	94.7	94.8	93.9	94.2	94.2	95.1	95.2	95.0	94.3
2005	94.6	94.8	95.0	95.8	95.7	95.5	95.0	95.1	95.5	96.4	96.1	96.0	95.5
2006	95.8	96.1	96.0	96.8	97.0	97.0	96.3	96.5	96.3	96.6	96.6	96.6	96.5
2007	95.9	96.1	96.2	97.3	97.5	97.6	97.0	96.9	97.0	97.8	98.3	98.5	97.2
2008	98.2	98.4	98.7	99.5	100.3	100.4	100.0	99.7	99.8	100.4	99.7	99.2	99.5
2009	98.4	98.6	98.3	99.1	99.3	99.5	98.8	98.9	98.9	99.5	99.7	99.5	99.0
2010	99.4	99.5	99.7	100.5	100.4	100.0	99.2	99.2	99.2	99.7	100.0	100.0	99.7
2011	99.6	100.0	100.7	100.8	100.8	100.5	99.7	99.4	99.7	99.6	99.4	99.3	100.0
2012	98.9	99.1	99.7	99.8	99.8	99.5	99.0	99.0	99.3				

Veränderung gegenüber dem entsprechenden Vorjahresmonat / Change from the corresponding month of the previous year

In Prozent / In percent

Jahr Year	Januar January	Februar February	März March	April April	Mai May	Juni June	Juli July	August August	Sept. Sept.	Oktober October	Nov. Nov.	Dez. Dec.	Mittel Average
	1	2	3	4	5	6	7	8	9	10	11	12	13
2002	0.5	0.7	0.5	1.1	0.6	0.3	-0.1	0.5	0.5	1.2	0.9	0.9	0.6
2003	0.8	0.9	1.3	0.7	0.4	0.5	0.3	0.5	0.5	0.5	0.5	0.6	0.6
2004	0.2	0.1	-0.1	0.5	0.9	1.1	0.9	1.0	0.9	1.3	1.5	1.3	0.8
2005	1.2	1.4	1.4	1.4	1.1	0.7	1.2	1.0	1.4	1.3	1.0	1.0	1.2
2006	1.3	1.4	1.0	1.1	1.4	1.6	1.4	1.5	0.8	0.3	0.5	0.6	1.1
2007	0.1	0.0	0.2	0.5	0.5	0.6	0.7	0.4	0.7	1.3	1.8	2.0	0.7
2008	2.4	2.4	2.6	2.3	2.9	2.9	3.1	2.9	2.9	2.6	1.5	0.7	2.4
2009	0.1	0.2	-0.4	-0.3	-1.0	-1.0	-1.2	-0.8	-0.9	-0.8	0.0	0.3	-0.5
2010	1.0	0.9	1.4	1.4	1.1	0.5	0.4	0.3	0.3	0.2	0.2	0.5	0.7
2011	0.3	0.5	1.0	0.3	0.4	0.6	0.5	0.2	0.5	-0.1	-0.5	-0.7	0.2
2012	-0.8	-0.9	-1.0	-1.0	-1.0	-1.1	-0.7	-0.5	-0.4				

O12 Konsumentenpreise – Art und Herkunft der Güter Consumer prices – type and origin of goods

Veränderung gegenüber dem entsprechenden Vorjahresmonat / Change from the corresponding month of the previous year

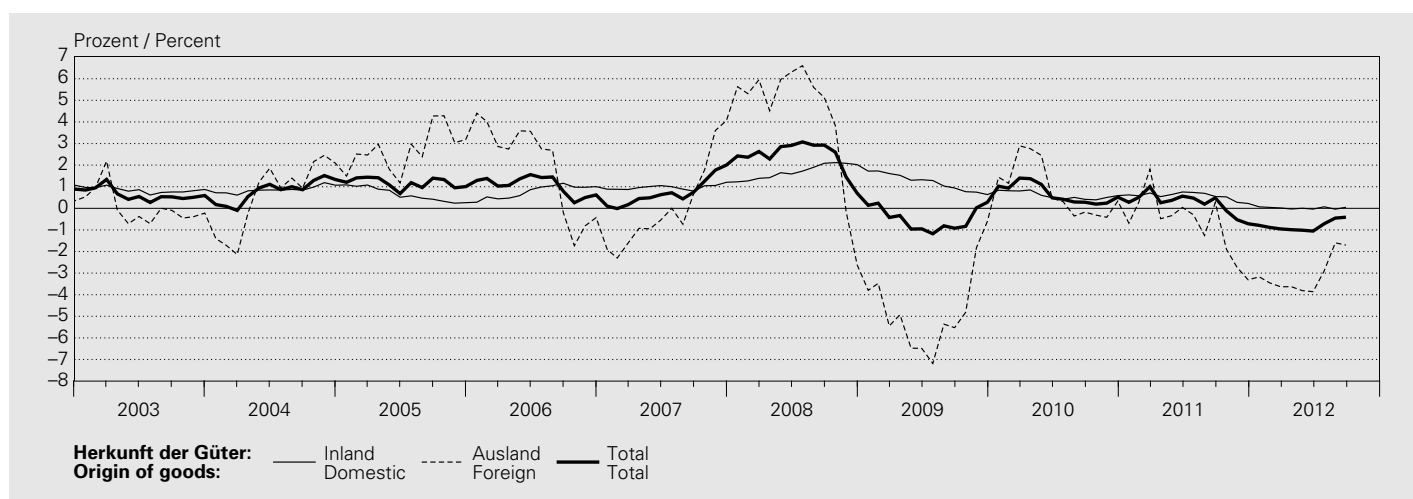
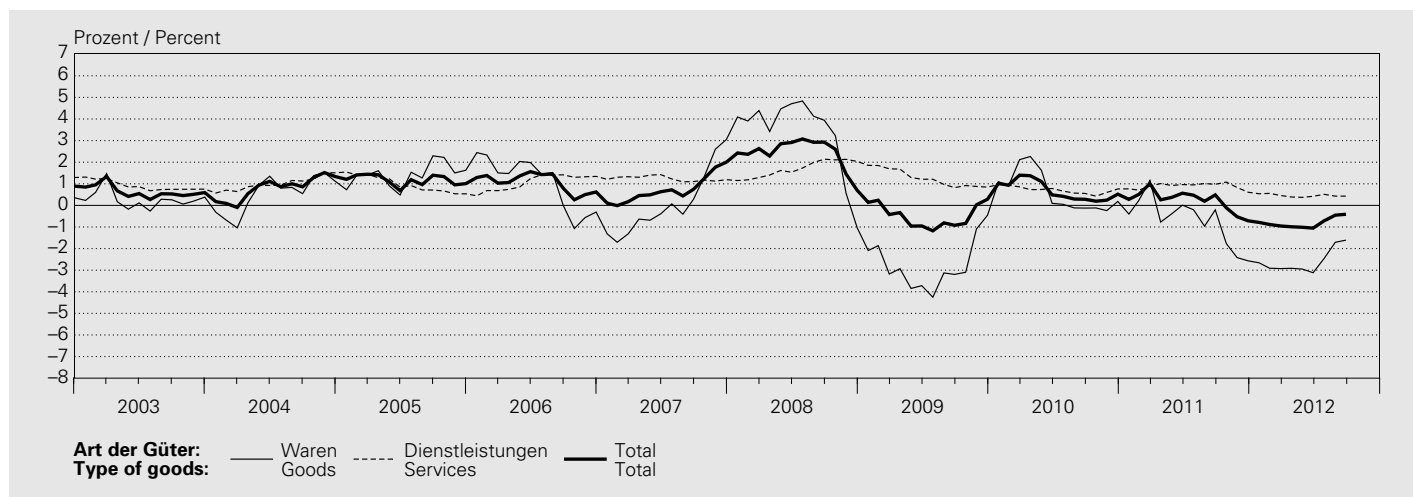

Landesindex / National index

Dezember 2010 = 100 / December 2010 = 100

Jahresmittel Monat Annual average Month	Art der Güter Type of goods				Herkunft der Güter Origin of goods			Totalindex Total index		
	Waren Goods		Dauerhafte Durables	Total	Dienstleistungen Services		Inland Domestic		Ausland Foreign	
	Nicht- dauerhafte Non-durables	Semi- dauerhafte Semi- durables			Private	Öffentliche Public	Total		Total	
	1	2	3	4	5	6	7	8	9	10
2002	91.4	93.5	111.6	95.4	91.6	89.2	91.3	92.6	94.0	93.0
2003	92.4	93.1	110.0	95.6	92.3	91.0	92.1	93.3	94.0	93.6
2004	93.9	91.5	108.6	96.2	93.1	92.8	93.0	94.1	94.6	94.3
2005	96.4	91.2	107.1	97.5	93.9	94.2	93.9	94.7	97.2	95.5
2006	97.9	92.0	106.6	98.5	94.9	95.2	95.0	95.5	99.1	96.5
2007	98.4	91.9	105.6	98.6	96.1	96.5	96.1	96.4	99.2	97.2
2008	103.5	94.2	104.5	101.9	97.8	97.3	97.8	98.0	103.4	99.5
2009	98.9	95.6	102.8	99.1	99.2	98.1	99.0	99.2	98.6	99.0
2010	100.6	96.0	100.9	99.8	99.8	98.9	99.7	99.8	99.4	99.7
2011	100.6	95.9	97.4	99.1	100.6	100.6	100.6	100.4	98.7	100.0
2011 09	99.6	95.5	97.4	98.4	100.6	100.7	100.6	100.3	97.9	99.7
2011 10	99.8	96.7	94.9	98.2	100.6	100.7	100.6	100.2	97.9	99.6
2011 11	99.7	96.7	92.8	97.7	100.7	100.7	100.7	100.2	97.4	99.4
2011 12	99.9	94.8	92.6	97.4	100.6	100.9	100.6	100.2	96.7	99.3
2012 01	100.1	89.3	91.7	96.3	100.6	100.9	100.7	100.3	95.0	98.9
2012 02	100.4	89.2	91.7	96.5	101.1	100.9	101.0	100.5	95.4	99.1
2012 03	101.2	92.6	92.6	97.8	101.1	100.9	101.0	100.6	97.2	99.7
2012 04	100.9	94.3	92.6	97.9	101.1	101.0	101.1	100.5	97.6	99.8
2012 05	101.0	94.9	91.8	97.9	101.1	101.0	101.1	100.6	97.4	99.8
2012 06	100.4	93.4	91.5	97.2	101.1	101.0	101.1	100.6	96.4	99.5
2012 07	100.2	88.6	90.2	96.0	101.2	101.0	101.2	100.5	94.8	99.0
2012 08	100.6	88.0	90.0	96.0	101.1	101.0	101.1	100.4	95.0	99.0
2012 09	100.9	91.4	90.0	96.8	101.1	101.0	101.1	100.4	96.2	99.3

O13 Konsumentenpreise – Hauptgruppen / Consumer prices – main categories

Landesindex / National index

Dezember 2010 = 100 / December 2010 = 100

Jahresmittel Monat	Nahrungsmittel und alkoholfreie Getränke	Alkoholische Getränke und Tabak	Bekleidung und Schuhe	Wohnen und Energie	Hausrat und laufende Haushaltsführung	Gesundheitspflege
Annual average Month	Food and non-alcoholic beverages	Alcoholic beverages and tobacco	Clothing and footwear	Housing and energy	Furnishings, household equipment and routine household maintenance	Health
	1	2	3	4	5	6
2002	98.3	82.4	87.4	84.8	97.8	98.3
2003	99.6	83.4	87.1	85.1	98.4	99.2
2004	100.1	86.3	84.8	86.5	98.6	100.1
2005	99.4	90.3	84.7	89.1	98.6	100.7
2006	99.3	91.3	86.3	91.5	98.7	100.7
2007	99.9	93.2	86.5	93.5	99.0	100.5
2008	103.0	95.6	90.0	98.0	99.7	100.3
2009	102.8	98.2	92.1	96.9	100.5	100.7
2010	101.6	99.4	93.2	99.3	100.1	100.4
2011	98.3	101.0	94.5	101.7	98.8	100.2
2011 09	97.5	97.5	93.9	101.5	98.9	100.1
2011 10	97.1	101.4	96.4	101.7	98.0	100.1
2011 11	96.0	101.7	96.5	102.3	98.3	100.1
2011 12	96.2	101.0	93.3	102.4	98.4	100.0
2012 01	96.8	102.0	84.0	102.3	96.8	100.1
2012 02	97.0	101.7	84.3	102.8	97.6	100.1
2012 03	97.5	102.4	90.4	102.9	98.1	100.0
2012 04	96.9	101.6	93.1	102.8	98.0	100.0
2012 05	97.9	101.6	94.6	102.5	97.1	100.0
2012 06	98.1	102.6	91.9	102.2	97.9	100.1
2012 07	98.1	102.5	83.6	102.2	96.0	100.0
2012 08	97.4	102.0	82.8	102.6	96.4	99.8
2012 09	97.2	102.6	88.4	102.8	96.6	99.8

O14 Konsumentenpreise – Sondergliederungen Consumer prices – supplementary classifications

Landesindex / National index

Dezember 2010 = 100 / December 2010 = 100

Jahresmittel Monat	Index ohne Gesundheits- pflege		Index ohne Saisonprodukte		Index ohne Wohnungsmiete		Index ohne Erdölprodukte		Index ohne Tabakwaren	
	Index excl. health		Index excl. seasonal products		Index excl. housing		Index excl. oil products		Index excl. tobacco products	
Annual average Month	Index Gesund- heitspflege	Index Gesund- heitspflege	Index Saison- produkte	Index Saison- produkte	Index Wohnungs- miete	Index Wohnungs- miete	Index Erdöl- produkte	Index Erdöl- produkte	Index Tabakwaren	Index Tabakwaren
	Health index	Health index	Seasonal products index	Seasonal products index	Housing index	Housing index	Oil products index	Oil products index	Tobacco products index	Tobacco products index
	1	2	3	4	5	6	7	8	9	10
2002	92.1	98.3	92.8	100.4	94.4	87.3	94.6	65.9	93.2	66.0
2003	92.6	99.2	93.3	101.2	95.1	87.5	95.1	68.0	93.8	67.4
2004	93.3	100.1	94.2	99.0	95.7	88.6	95.6	74.3	94.5	72.5
2005	94.5	100.7	95.3	99.4	96.8	89.8	96.0	88.0	95.6	80.3
2006	95.7	100.7	96.3	103.3	97.6	91.6	96.6	96.2	96.6	83.1
2007	96.6	100.5	96.9	104.6	98.0	93.7	97.2	98.5	97.2	86.5
2008	99.4	100.3	99.3	106.1	100.4	95.9	98.8	116.1	99.6	89.3
2009	98.8	100.7	98.9	104.2	99.2	98.3	99.7	86.1	99.1	93.5
2010	99.6	100.4	99.6	104.3	99.8	99.4	99.8	98.0	99.7	97.4
2011	99.9	100.2	100.0	99.4	99.8	100.8	99.7	107.2	99.9	102.9
2011 09	99.6	100.1	99.7	98.2	99.4	100.8	99.4	105.2	99.6	104.5
2011 10	99.5	100.1	99.7	96.2	99.3	100.8	99.3	106.8	99.6	104.5
2011 11	99.3	100.1	99.6	94.7	99.1	101.1	99.0	109.2	99.4	104.5
2011 12	99.2	100.0	99.4	94.3	98.9	101.1	98.8	110.0	99.2	104.5
2012 01	98.7	100.1	98.9	97.8	98.3	101.1	98.4	110.1	98.8	104.5
2012 02	99.0	100.1	99.1	99.8	98.6	101.6	98.6	111.7	99.1	104.5
2012 03	99.6	100.0	99.6	101.1	99.2	101.6	99.0	115.3	99.7	105.1
2012 04	99.7	100.0	99.8	98.3	99.3	101.6	99.1	115.7	99.7	105.1
2012 05	99.7	100.0	99.7	100.5	99.4	101.4	99.2	113.9	99.7	105.1
2012 06	99.4	100.1	99.4	102.4	99.0	101.4	99.1	109.2	99.4	106.1
2012 07	98.8	100.0	98.9	101.8	98.4	101.4	98.6	108.3	98.9	106.1
2012 08	98.8	99.8	98.9	100.2	98.4	101.3	98.3	113.9	98.9	106.1
2012 09	99.2	99.8	99.3	99.7	98.8	101.3	98.6	116.2	99.2	106.7

Jahresmittel Monat	Verkehr	Nachrichten- übermittlung	Freizeit und Kultur	Erziehung und Unterricht	Restaurants und Hotels	Sonstige Waren und Dienst- leistungen	Totalindex ¹
Annual average Month	Transport	Communication	Recreation and culture	Education	Restaurants and hotels	Miscellaneous goods and services	Total index ¹
	7	8	9	10	11	12	13
2002	88.6	130.3	104.5	87.8	89.9	93.4	93.0
2003	88.9	129.8	104.5	89.5	91.1	94.8	93.6
2004	90.2	128.8	104.0	90.9	92.0	95.8	94.3
2005	93.3	121.5	103.4	91.9	93.0	96.7	95.5
2006	95.9	113.2	103.2	93.3	94.1	97.6	96.5
2007	96.9	109.8	102.7	94.8	95.4	97.6	97.2
2008	100.4	106.7	103.3	96.3	97.6	98.4	99.5
2009	97.1	101.5	102.7	97.8	99.2	98.9	99.0
2010	99.4	100.0	100.5	98.9	100.1	100.2	99.7
2011	100.5	100.1	97.2	100.3	101.6	100.4	100.0
2011 09	100.4	100.7	96.6	100.7	101.4	100.3	99.7
2011 10	99.3	100.4	96.2	100.7	101.3	100.0	99.6
2011 11	97.4	100.3	96.0	100.7	101.2	100.0	99.4
2011 12	97.4	100.3	95.2	101.6	101.4	100.1	99.3
2012 01	97.5	100.3	94.2	101.6	102.4	100.4	98.9
2012 02	98.1	100.2	94.1	101.6	102.4	100.7	99.1
2012 03	99.3	100.2	94.3	101.6	102.6	100.6	99.7
2012 04	100.0	100.1	94.6	101.6	102.3	100.7	99.8
2012 05	99.2	100.1	94.6	101.6	102.4	100.8	99.8
2012 06	98.0	100.0	94.7	101.6	102.4	100.4	99.5
2012 07	97.6	99.9	94.8	101.6	102.2	100.7	99.0
2012 08	98.2	100.0	94.2	101.6	102.2	100.5	99.0
2012 09	98.7	98.4	94.4	102.9	102.1	100.4	99.3

Jahresmittel Monat	Index ohne alkoholische Getränke	Kerninflation 1 ²	Kerninflation 2 ³	Frische und saisonale Produkte	Energie und Treibstoffe	Totalindex ¹	
Annual averages Month	Index excl. alcoholic beverages	Core inflation 1 ²	Core inflation 2 ³	Fresh and seasonal products	Energy and fuels	Total index ¹	
	11	12	13	14	15	16	
2002	93.0	91.5	94.6	94.4	98.1	73.6	93.0
2003	93.6	92.1	95.2	94.7	99.3	74.6	93.6
2004	94.4	93.1	95.7	95.1	98.4	78.0	94.3
2005	95.5	94.1	96.2	95.4	98.4	86.1	95.5
2006	96.5	94.3	96.6	95.9	101.4	92.3	96.5
2007	97.2	95.5	97.2	96.6	103.0	94.0	97.2
2008	99.6	98.0	98.7	98.5	105.4	106.1	99.5
2009	99.0	99.7	99.5	99.5	103.9	90.0	99.0
2010	99.7	100.1	99.7	99.6	103.2	98.4	99.7
2011	99.9	100.7	99.6	99.3	99.3	105.3	100.0
2011 09	99.7	97.3	99.4	99.1	98.3	104.1	99.7
2011 10	99.6	100.6	99.3	99.0	96.7	105.1	99.6
2011 11	99.4	100.9	99.0	98.7	95.9	106.5	99.4
2011 12	99.3	100.3	98.9	98.4	95.6	106.9	99.3
2012 01	98.8	101.2	98.3	97.7	98.1	106.5	98.9
2012 02	99.1	101.0	98.5	97.9	99.4	107.4	99.1
2012 03	99.7	101.3	98.9	98.4	100.3	109.5	99.7
2012 04	99.7	100.6	99.1	98.7	98.4	109.6	99.8
2012 05	99.7	100.7	99.0	98.6	99.9	108.5	99.8
2012 06	99.4	101.3	98.8	98.4	101.1	105.8	99.5
2012 07	98.9	101.1	98.4	97.7	100.7	105.4	99.0
2012 08	98.9	100.7	98.1	97.5	99.7	108.6	99.0
2012 09	99.2	101.2	98.4	97.8	99.6	110.0	99.3

¹ Der Totalindex ist das gewichtete arithmetische Mittel der Indizes pro Hauptgruppe bzw. der Indizes der zusätzlichen Gliederungen.
The total index is the weighted arithmetic average of the indices per main category or the indices of the supplementary classifications.

² Kerninflation 1 = Total ohne frische und saisonale Produkte, Energie und Treibstoffe.
Core inflation 1 = total index excluding fresh and seasonal products, energy and fuels.

³ Kerninflation 2 = Kerninflation 1 ohne Produkte mit administrierten Preisen.
Core inflation 2 = core inflation 1 excluding products with administered prices.

O15 Konsumentenpreise – Kerninflation der SNB und des BFS Consumer prices – SNB and SFSO core inflation rates

Veränderung gegenüber dem entsprechenden Vorjahresmonat / Change from the corresponding month of the previous year

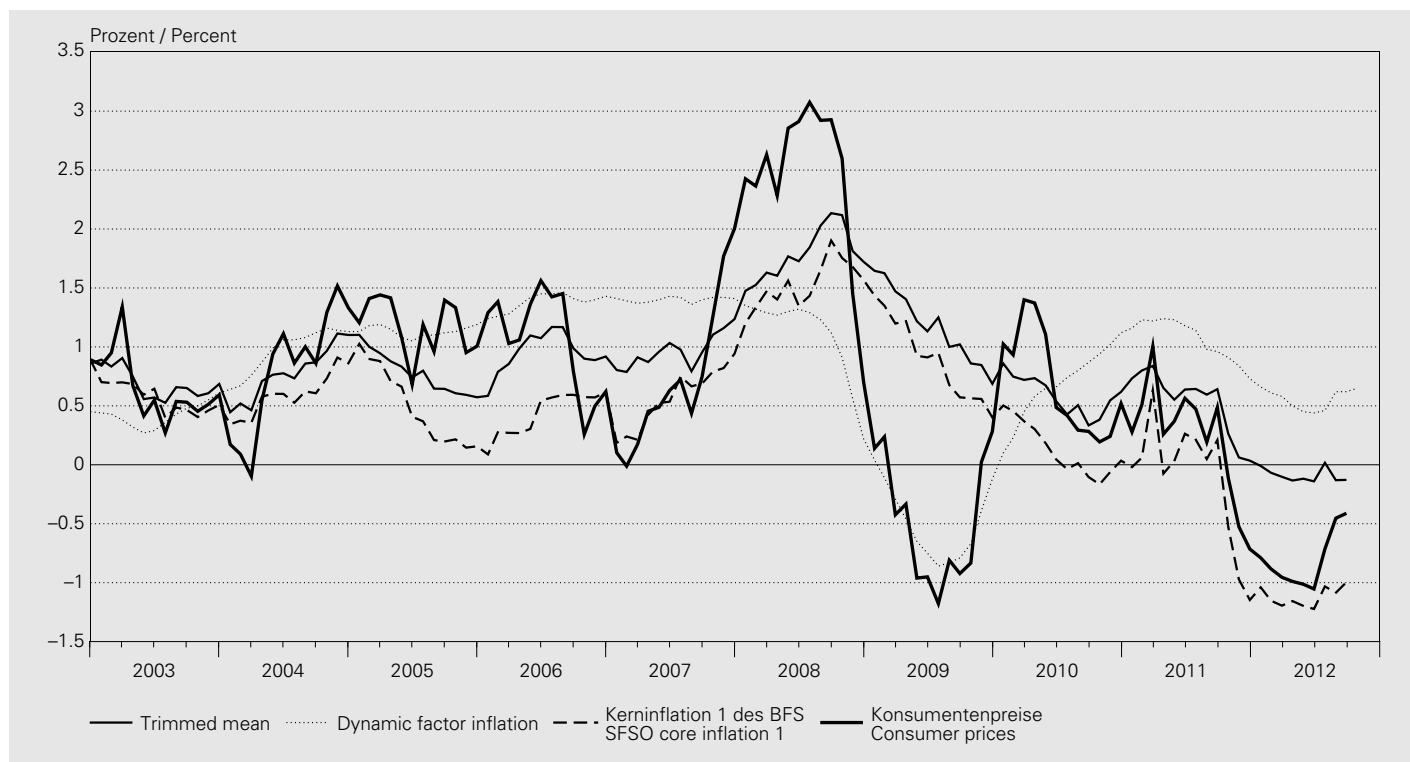

Veränderung gegenüber dem Vorjahr / Change from previous year

In Prozent / In percent

Jahr Monat	SNB SNB		BFS SFSO		Teuerung gemäss Landesindex der Konsumentenpreise Inflation according to the national consumer price index
	Kerninflation Trimmed mean ¹	Kerninflation Dynamic factor inflation ²	Kerninflation 1 ³	Kerninflation 2 ⁴	
Year Month	Core inflation Trimmed mean ¹	Core inflation Dynamic factor inflation ²	Core inflation 1 ³	Core inflation 2 ⁴	
	1	2	3	4	5
2002	1.0	0.36	0.9	0.9	0.6
2003	0.7	0.42	0.6	0.4	0.6
2004	0.8	0.97	0.6	0.4	0.8
2005	0.8	1.13	0.5	0.3	1.2
2006	1.0	1.38	0.4	0.5	1.1
2007	1.1	1.40	0.6	0.8	0.7
2008	1.8	1.10	1.5	1.9	2.4
2009	1.1	-0.49	0.9	1.0	-0.5
2010	0.6	0.68	0.1	0.1	0.7
2011	0.5	1.07	-0.1	-0.3	0.2
2011 10	0.3	0.91	-0.5	-0.8	-0.1
2011 11	0.1	0.84	-1.0	-1.4	-0.5
2011 12	0.0	0.73	-1.1	-1.6	-0.7
2012 01	0.0	0.66	-1.0	-1.4	-0.8
2012 02	-0.1	0.61	-1.2	-1.6	-0.9
2012 03	-0.1	0.58	-1.2	-1.6	-1.0
2012 04	-0.1	0.50	-1.2	-1.5	-1.0
2012 05	-0.1	0.45	-1.2	-1.5	-1.0
2012 06	-0.1	0.44	-1.2	-1.6	-1.1
2012 07	0.0	0.46	-1.0	-1.4	-0.7
2012 08	-0.1	0.62	-1.1	-1.4	-0.5
2012 09	-0.1	0.62	-1.0	-1.3	-0.4
2012 10	..	0.65

¹ Der von der SNB berechnete *Trimmed mean* schliesst die Güter mit den stärksten Preisschwankungen nach oben und unten (je 15%) aus dem Landesindex der Konsumentenpreise aus (Methode des getrimmten Mittelwerts). Siehe Textteil des *Statistischen Monatshefts* vom Juli 2002.

The 'trimmed mean' calculated by the SNB excludes the goods with the strongest upward and downward fluctuations (15% in either direction) from the national consumer price index. Cf. commentary in the *Monthly Statistical Bulletin* of July 2002.

² Die von der SNB berechnete *Dynamic factor inflation (DFI)* bündelt ein breites Set an Informationsquellen; so werden neben den LIK Komponenten auch realwirtschaftliche Daten und Finanzmarktinformationen genutzt. Siehe Textteil des *Statistischen Monatshefts* Mai 2006 und Juli 2011. Das Niveau der DFI war von August bis Oktober volatiler als gewöhnlich. Dies ist auf die Integration neuer Detailhandelsumsatzzahlen in die Datenbasis der DFI zurückzuführen.

The 'dynamic factor inflation' (DFI) calculated by the SNB bundles data from a wide range of different sources. Apart from components of the CPI, it includes data pertaining to the real economy and the financial markets. Cf. commentary in the *Monthly Statistical Bulletin* May 2006 and July 2011. From August to October 2012, the DFI level was more volatile than usual, due to the integration of new retail sales figures in the DFI data basis.

³ Kerninflation 1 = Total ohne frische und saisonale Produkte, Energie und Treibstoffe.
Core inflation 1 = total index excluding fresh and seasonal products, energy and fuels.

⁴ Kerninflation 2 = Kerninflation 1 ohne Produkte mit administrierten Preisen.
Core inflation 2 = core inflation 1 excluding products with administered prices.

O2 Produzenten- und Importpreise Producer and import prices

Veränderung gegenüber dem entsprechenden Vorjahresmonat / Change from the corresponding month of the previous year

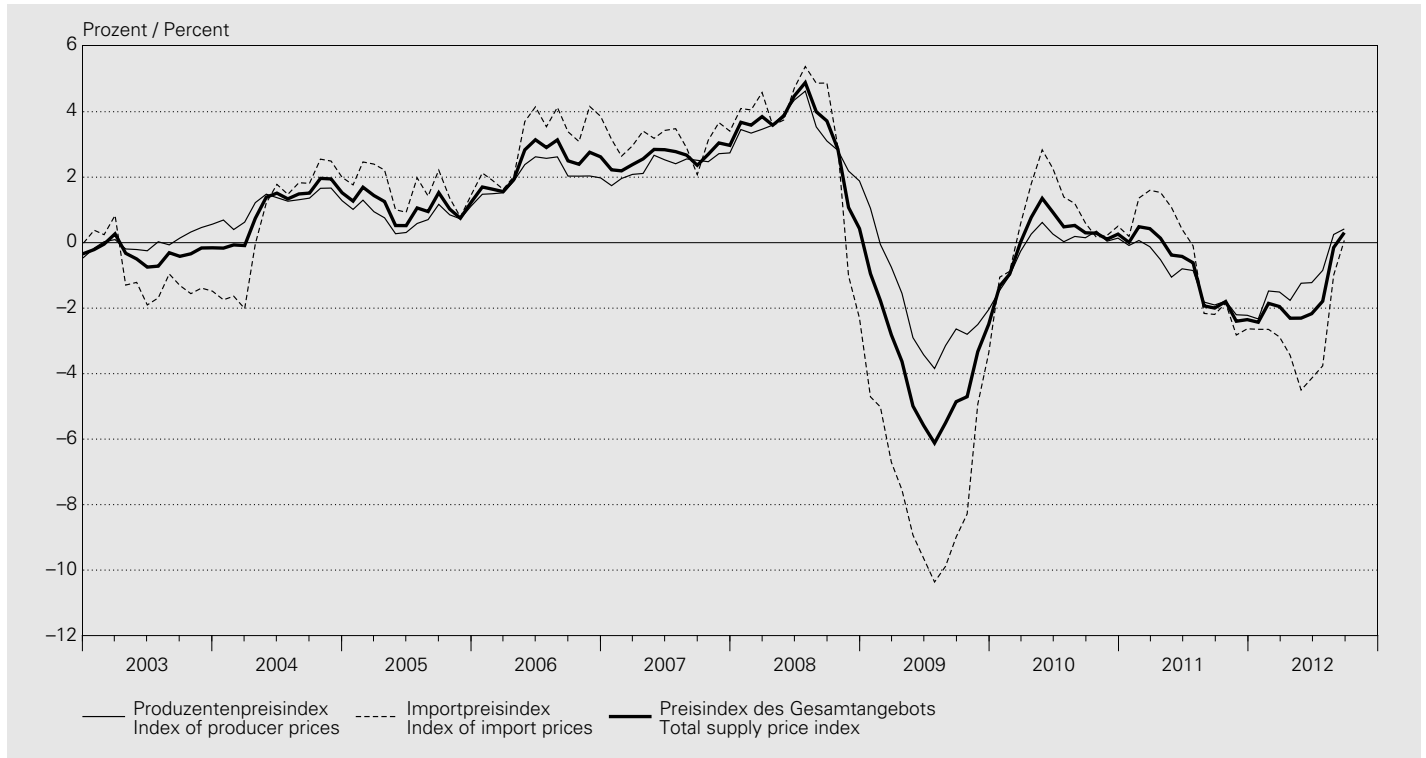

Produzentenpreisindex / Index of producer prices

Dezember 2010 = 100 / December 2010 = 100

Jahresmittel Monat Annual average Month	Nach Art der Produkte By type of product						Verarbeitete Produkte nach Absatzgebieten Finished products by destination		Total	% ²	Kern- inflation ¹ Core inflation ¹	% ²
	Land- und forstwirtschaftliche Produkte Products of agriculture and forestry 1	Vor- leistungs- güter Inter- mediate goods 2	Investitions- güter Capital goods 3	Gebrauchs- güter Consumer durables 4	Verbrauchs- güter Non- durable consumer goods 5	Energie Energy 6	Inland- absatz Domestic market 7	Export Export market 8				
2002	102.8	92.9	-0.5	0.0	
2003	104.0	93.0	0.1	-0.2	
2004	105.0	92.6	92.3	93.9	99.1	86.7	.	.	94.1	1.2	0.2	
2005	101.6	93.6	93.5	94.6	99.3	90.4	.	.	94.9	0.8	0.5	
2006	102.8	97.1	94.8	96.0	99.1	94.8	.	.	96.8	2.1	1.2	
2007	103.9	100.7	97.3	97.5	99.9	95.2	.	.	99.1	2.4	2.0	
2008	111.0	104.0	99.4	99.4	102.4	103.0	.	.	102.5	3.4	2.4	
2009	104.0	100.3	100.3	100.7	102.9	93.4	.	.	100.3	-2.1	0.3	
2010	99.9	100.3	100.1	100.5	101.1	98.2	.	.	100.3	-0.1	-0.8	
2011	100.1	99.6	99.8	100.3	97.1	104.5	100.0	98.3	99.2	-1.1	-1.7	
2011 09	98.3	98.9	99.7	100.1	95.6	103.7	99.7	97.3	98.4	-1.9	-2.4	
2011 10	98.5	98.6	99.4	99.9	95.8	104.2	99.4	97.2	98.3	-1.8	-2.4	
2011 11	98.1	98.2	99.3	99.9	93.6	104.8	99.2	96.0	97.5	-2.2	-2.6	
2011 12	99.0	98.5	99.3	99.9	93.7	107.0	99.7	96.0	97.8	-2.2	-2.6	
2012 01	97.5	98.6	99.5	99.8	93.5	106.3	99.5	96.2	97.8	-2.3	-2.6	
2012 02	97.0	98.9	99.5	99.8	95.7	107.7	99.6	97.6	98.5	-1.5	-1.6	
2012 03	97.1	98.9	99.5	99.8	95.8	109.5	99.8	97.7	98.7	-1.5	-1.6	
2012 04	97.9	98.8	99.1	98.6	95.8	110.3	99.8	97.4	98.6	-1.8	-1.8	
2012 05	97.4	99.1	99.1	98.6	96.1	109.0	99.8	97.6	98.6	-1.2	-1.2	
2012 06	98.8	99.0	99.1	98.6	96.1	106.5	99.5	97.6	98.5	-1.2	-1.2	
2012 07	97.9	98.8	99.3	98.5	96.1	105.6	99.2	97.7	98.4	-0.8	-0.9	
2012 08	97.3	98.8	99.3	98.5	96.7	108.3	99.4	98.1	98.7	0.3	0.1	
2012 09	96.9	98.9	99.3	98.5	96.7	110.5	99.6	98.1	98.8	0.4	0.1	

Importpreisindex / Index of import prices

Dezember 2010 = 100 / December 2010 = 100

Jahresmittel Monat Annual average Month	Nach Art der Produkte By type of product						Total		Kerninflation ¹ Core inflation ¹	
	Landwirtschaftliche Produkte Products of agriculture	Vorleistungs- güter Intermediate goods	Investitions- güter Capital goods	Gebrauchs- güter Consumer durables	Verbrauchs- güter Non-durable consumer goods	Energie Energy	% ²	% ²	% ²	% ²
	1	2	3	4	5	6	7	8	9	
2002	89.0	96.5	-2.8	-1.0	
2003	90.7	95.5	-0.9	-2.0	
2004	89.1	92.0	107.1	117.6	98.5	62.6	96.3	0.8	-1.0	
2005	94.0	94.2	104.6	114.1	98.4	81.9	97.9	1.7	-1.0	
2006	96.1	100.1	102.9	112.1	99.3	97.6	101.0	3.1	0.2	
2007	99.5	106.5	102.9	111.6	101.9	101.1	104.1	3.1	2.1	
2008	101.9	108.4	103.5	112.1	104.5	125.3	107.5	3.3	1.6	
2009	95.2	98.2	103.1	108.3	101.9	83.8	99.6	-7.4	-2.1	
2010	98.3	100.1	101.3	103.1	100.7	96.3	100.4	0.8	-1.6	
2011	96.9	99.0	98.2	97.8	99.4	111.2	99.9	-0.5	-2.4	
2011 09	91.9	96.2	98.3	97.9	98.2	105.8	98.2	-2.2	-3.3	
2011 10	92.8	95.8	95.7	94.2	98.1	111.1	97.7	-1.8	-3.5	
2011 11	92.7	95.0	95.5	94.2	95.9	111.9	96.9	-2.8	-4.3	
2011 12	94.6	94.9	95.5	94.2	96.3	116.0	97.4	-2.6	-4.1	
2012 01	94.7	94.9	95.8	93.7	96.2	116.1	97.4	-2.6	-3.9	
2012 02	94.0	96.2	95.8	93.7	97.1	118.5	98.3	-2.6	-3.5	
2012 03	96.0	96.2	95.9	93.7	97.6	124.2	99.0	-2.9	-3.4	
2012 04	96.4	96.0	94.9	93.5	97.6	128.5	99.0	-3.4	-3.9	
2012 05	97.6	95.4	94.7	93.5	97.0	123.5	98.2	-4.5	-4.6	
2012 06	95.6	95.2	94.6	93.5	97.0	116.5	97.4	-4.1	-4.6	
2012 07	96.6	94.9	94.4	94.1	96.9	110.2	96.7	-3.8	-4.0	
2012 08	95.5	95.1	94.2	94.1	97.1	118.8	97.5	-1.0	-2.4	
2012 09	95.1	95.1	94.3	94.1	97.0	127.0	98.3	0.1	-2.2	

Preisindex des Gesamtangebots³ / Total supply price index³

Dezember 2010 = 100 / December 2010 = 100

Jahresmittel Monat Annual average Month	Nach Art der Produkte By type of product						Total ⁴		Kerninflation ¹ Core inflation ¹	
	Land- und forstwirtschaftliche Produkte Products of agriculture and forestry	Vorleistungs- güter Intermediate goods	Investitions- güter Capital goods	Gebrauchs- güter Consumer durables	Verbrauchs- güter Non-durable consumer goods	Energie Energy	% ²	% ²	% ²	% ²
	1	2	3	4	5	6	7	8	9	
2002	99.2	90.4	100.0	.	.	.	94.1	-1.2	-0.2	
2003	100.3	89.7	98.9	.	.	.	93.8	-0.3	-0.7	
2004	100.6	91.8	98.4	94.8	98.9	77.5	94.8	1.1	-0.2	
2005	99.5	93.0	98.4	94.9	99.0	87.2	95.9	1.1	0.0	
2006	100.9	97.4	99.0	96.4	99.2	95.9	98.2	2.4	0.9	
2007	102.6	102.1	100.8	98.2	100.5	97.4	100.8	2.6	2.0	
2008	108.4	105.5	102.1	100.5	103.1	111.5	104.2	3.3	2.1	
2009	101.5	98.5	101.9	101.3	102.6	89.8	100.1	-3.9	-0.5	
2010	99.5	100.1	100.7	100.6	101.0	97.5	100.3	0.2	-1.1	
2011	99.3	99.4	99.3	99.2	97.7	107.6	99.4	-0.9	-1.9	
2011 09	96.7	98.1	99.3	99.1	96.4	104.7	98.4	-2.0	-2.6	
2011 10	97.1	97.7	98.3	97.2	96.5	107.4	98.1	-1.8	-2.7	
2011 11	96.8	97.2	98.1	97.2	94.3	108.1	97.3	-2.4	-3.1	
2011 12	97.9	97.4	98.1	97.2	94.4	111.2	97.7	-2.3	-3.1	
2012 01	96.8	97.4	98.4	96.9	94.3	110.9	97.7	-2.4	-3.0	
2012 02	96.2	98.1	98.4	96.9	96.1	112.7	98.4	-1.9	-2.1	
2012 03	96.8	98.1	98.4	96.9	96.3	116.4	98.8	-2.0	-2.1	
2012 04	97.6	97.9	97.8	96.2	96.3	118.8	98.7	-2.3	-2.4	
2012 05	97.4	97.9	97.8	96.2	96.3	115.8	98.5	-2.3	-2.2	
2012 06	98.0	97.8	97.7	96.2	96.4	111.1	98.2	-2.2	-2.2	
2012 07	97.6	97.6	97.8	96.5	96.4	107.8	97.9	-1.8	-1.8	
2012 08	96.9	97.7	97.7	96.5	96.8	113.2	98.3	-0.1	-0.7	
2012 09	96.4	97.7	97.7	96.5	96.8	118.2	98.7	0.3	-0.5	

¹ Total ohne Rohstoffe sowie rohstoffnahe, schwankungsintensive oder stark von Produktsteuern beeinflusste Produktgruppen (insbesondere landwirtschaftliche Produkte, Fleisch, Tabakwaren, Mineralölprodukte, Metalle, Gas).
Total, excluding raw materials as well as groups of primary products and raw materials whose prices fluctuate heavily or are strongly influenced by product taxes (particularly products of agriculture, meat, tobacco products, mineral oil products, metals, gas).

² Veränderung gegenüber dem Vorjahr.
Change from previous year.

³ Total von Produzenten- und Importpreisindex.
Total of producer and import price indices.

⁴ Verkettung mit dem bis Ende Mai 1993 berechneten Grosshandelspreisindex. Gewichtung: Produzentenpreisindex 70,2%, Importpreisindex 29,8% des Gesamtindex.
Linked to the wholesale price index calculated until the end of May 1993. Weighting in the total supply price index: producer price index 70.2%, import price index 29.8%.

O3 Edelmetall- und Rohwarenpreise Prices of precious metals and raw materials

Jahresmittel ¹ Monatsende	Gold ² Gold ²		Silber ³ Silver ³		Indexziffern der Rohwarenpreise Price indices for raw materials			Rohöl Brent
	CHF/kg	USD/Unze	CHF/kg	USD/Unze	Moody 1931 = 100	Reuter 1931 = 100	CRB Futures 1967 = 100	Brent crude oil USD/Fass
Annual average ¹ End of month	CHF/kg	USD/ounce	CHF/kg	USD/ounce				USD/barrel
	1	2	3	4	5	6	7	8
2002	15 422	311.54	221.52	4.50	1 400.5	1 276.6	212.5	25.53
2003	15 646	366.13	206.73	4.84	1 667.3	1 501.0	242.0	28.64
2004	16 199	408.20	261.24	6.58	2 041.9	1 619.5	277.1	38.42
2005	17 992	447.68	292.94	7.28	2 129.6	1 693.0	312.1	55.33
2006	24 375	609.19	467.30	11.70	2 763.7	2 037.1	330.5	65.44
2007	26 859	702.60	510.65	13.36	3 439.9	2 414.3	323.9	74.35
2008	30 121	877.95	505.46	14.87	3 841.0	2 515.4	363.3	95.79
2009	34 024	982.12	505.88	14.69	3 731.4	2 099.0	248.3	63.25
2010	40 881	1 228.98	671.95	20.37	5 242.3	2 573.5	280.4	79.60
2011	44 252	1 566.12	1 010.05	35.48	6 805.8	3 057.0	336.2	111.74
2011 09	47 143	1 629.80	904.10	31.21	6 249.3	2 811.4	298.2	104.82
2011 10	48 021	1 716.60	968.80	34.47	6 467.6	2 822.0	319.8	110.61
2011 11	50 508	1 704.60	936.90	31.47	6 082.3	2 722.9	313.8	110.41
2011 12	47 096	1 559.80	844.10	27.62	5 963.4	2 704.2	305.3	107.62
2012 01	51 092	1 741.20	1 002.30	34.01	6 495.4	2 935.4	312.3	111.03
2012 02	51 172	1 778.20	1 074.70	37.31	6 618.2	2 970.8	322.4	123.16
2012 03	48 036	1 655.20	947.70	32.63	6 361.6	2 978.3	308.5	123.67
2012 04	48 257	1 655.90	920.00	31.55	6 309.0	2 983.4	306.0	119.76
2012 05	48 483	1 557.90	881.20	28.31	5 900.2	2 890.3	273.0	104.55
2012 06	47 991	1 563.00	832.60	27.10	6 007.5	2 922.1	284.2	92.53
2012 07	50 843	1 615.40	896.50	28.50	6 274.4	3 137.0	299.5	106.34
2012 08	50 832	1 651.50	947.50	30.79	6 277.5	3 136.7	309.6	113.11
2012 09	53 275	1 773.30	1 053.10	35.01	6 623.2	3 143.1	309.3	111.53

¹ Durchschnitt aus Monatsendwerten.
Average of end-of-month data.

² Zürich, Pool, 11.00 Uhr, Ankauf.
Purchase price at 11 a.m., Zurich pool.

³ Zürich, Pool, 11.00 Uhr, Ankauf; bis Ende 1995: Zürich, Fixing, 10.30 Uhr, Mittel.
Purchase price at 11 a.m., Zurich pool; until end-1995, medium price at the 10.30 a.m. fixing in Zurich.

O41 Baupreisindex Construction price index

Nach Bauwerksart / By type of construction

Oktober 2010 = 100 / October 2010 = 100

Monat Month	Baugewerbe Construction		Hochbau Building construction				Tiefbau Civil engineering			
	Total	% ¹	Total	% ¹	Neubau Mehrfamilienhaus New construction apartment building	% ¹	Renovation Mehrfamilienhaus Renovation apartment building	% ¹	Total	% ¹
	1	2	3	4	5	6	7	8	9	10
2002 10	87.6	-1.6	88.1	-1.0	89.0	-1.9	87.2	-0.1	86.2	-3.0
2003 04	86.6	-2.0	86.9	-2.1	87.6	-2.7	86.3	-1.4	85.8	-1.6
2003 10	86.9	-0.8	87.0	-1.2	87.7	-1.5	86.5	-0.8	86.5	0.3
2004 04	87.3	0.8	87.0	0.1	87.6	—	86.5	0.2	88.2	2.8
2004 10	89.0	2.4	88.5	1.7	89.6	2.2	87.6	1.3	90.5	4.6
2005 04	89.5	2.5	89.3	2.6	90.2	3.0	88.5	2.3	90.1	2.2
2005 10	90.7	1.9	90.2	1.9	91.1	1.7	89.4	2.1	92.4	2.1
2006 04	91.8	2.6	91.3	2.2	92.1	2.1	90.6	2.4	93.3	3.6
2006 10	94.1	3.7	93.5	3.7	94.5	3.7	92.4	3.4	96.0	3.9
2007 04	95.8	4.4	95.2	4.3	95.8	4.0	94.5	4.3	97.6	4.6
2007 10	97.6	3.7	97.0	3.7	97.6	3.3	96.2	4.1	99.3	3.4
2008 04	99.4	3.8	99.0	4.0	99.6	4.0	98.3	4.0	100.5	3.0
2008 10	101.1	3.6	100.7	3.8	101.5	4.0	99.5	3.4	102.5	3.2
2009 04	99.1	-0.3	99.3	0.3	99.1	-0.5	99.4	1.1	98.6	-1.9
2009 10	99.2	-1.9	99.2	-1.5	98.9	-2.6	99.6	0.1	99.1	-3.3
2010 04	99.2	0.1	98.9	-0.4	98.7	-0.4	99.3	-0.1	100.0	1.4
2010 10	100.0	0.8	100.0	0.8	100.0	1.1	100.0	0.4	100.0	0.9
2011 04	101.5	2.3	101.3	2.4	101.3	2.6	101.2	1.9	102.1	2.1
2011 10	102.1	2.1	101.8	1.8	101.4	1.4	101.8	1.8	103.2	3.2
2012 04	102.1	0.6	101.7	0.4	101.3	—	101.5	0.3	103.7	1.6

¹ Veränderung gegenüber dem entsprechenden Vorjahresmonat.
Change from the corresponding month of the previous year.

O42 Baupreisindex Construction price index

Nach Region / By area

Oktober 2010 = 100 / October 2010 = 100

Monat Month	Schweiz Switzerland							
	Total	Genferseeregion Lake Geneva region	Espace Mittelland Mittelland	Nordwest- schweiz Northwestern Switzerland	Zürich Zurich	Ostschweiz Eastern Switzerland	Zentralschweiz Central Switzerland	Tessin Ticino
	1	2	3	4	5	6	7	8
2002 10	87.6	85.8	87.3	89.6	89.3	87.7	88.6	83.8
2003 04	86.6	86.2	86.4	87.3	87.4	86.7	87.4	83.4
2003 10	86.9	86.0	86.7	88.0	87.0	87.8	86.7	84.5
2004 04	87.3	87.3	87.5	86.8	87.1	87.8	86.8	85.8
2004 10	89.0	89.4	89.4	90.0	87.5	88.9	88.2	88.3
2005 04	89.5	90.4	89.5	91.2	88.4	89.2	87.3	89.7
2005 10	90.7	91.7	90.6	92.5	89.4	90.7	89.1	89.8
2006 04	91.8	93.4	92.4	93.2	90.5	91.1	90.2	89.7
2006 10	94.1	95.5	95.0	95.4	93.2	93.1	92.0	91.6
2007 04	95.8	97.2	95.5	97.1	95.8	95.1	93.9	93.9
2007 10	97.6	99.0	97.2	99.4	96.8	97.2	95.9	94.8
2008 04	99.4	100.7	99.2	100.4	98.2	99.7	98.3	96.5
2008 10	101.1	102.0	101.4	101.7	100.1	101.7	99.7	97.7
2009 04	99.1	100.0	98.6	99.5	98.6	99.7	98.5	97.4
2009 10	99.2	99.9	98.9	98.5	99.3	100.2	98.6	97.9
2010 04	99.2	100.0	99.0	98.6	98.7	99.1	99.3	99.2
2010 10	100.0	100.0	100.0	100.0	100.0	100.0	100.0	100.0
2011 04	101.5	101.8	101.0	100.6	101.8	102.2	101.5	101.1
2011 10	102.1	102.3	101.8	100.7	102.7	103.4	101.7	101.0
2012 04	102.1	102.0	101.9	101.1	103.3	101.9	102.0	101.6

O43 Immobilienpreisindizes¹ Real estate price indices¹

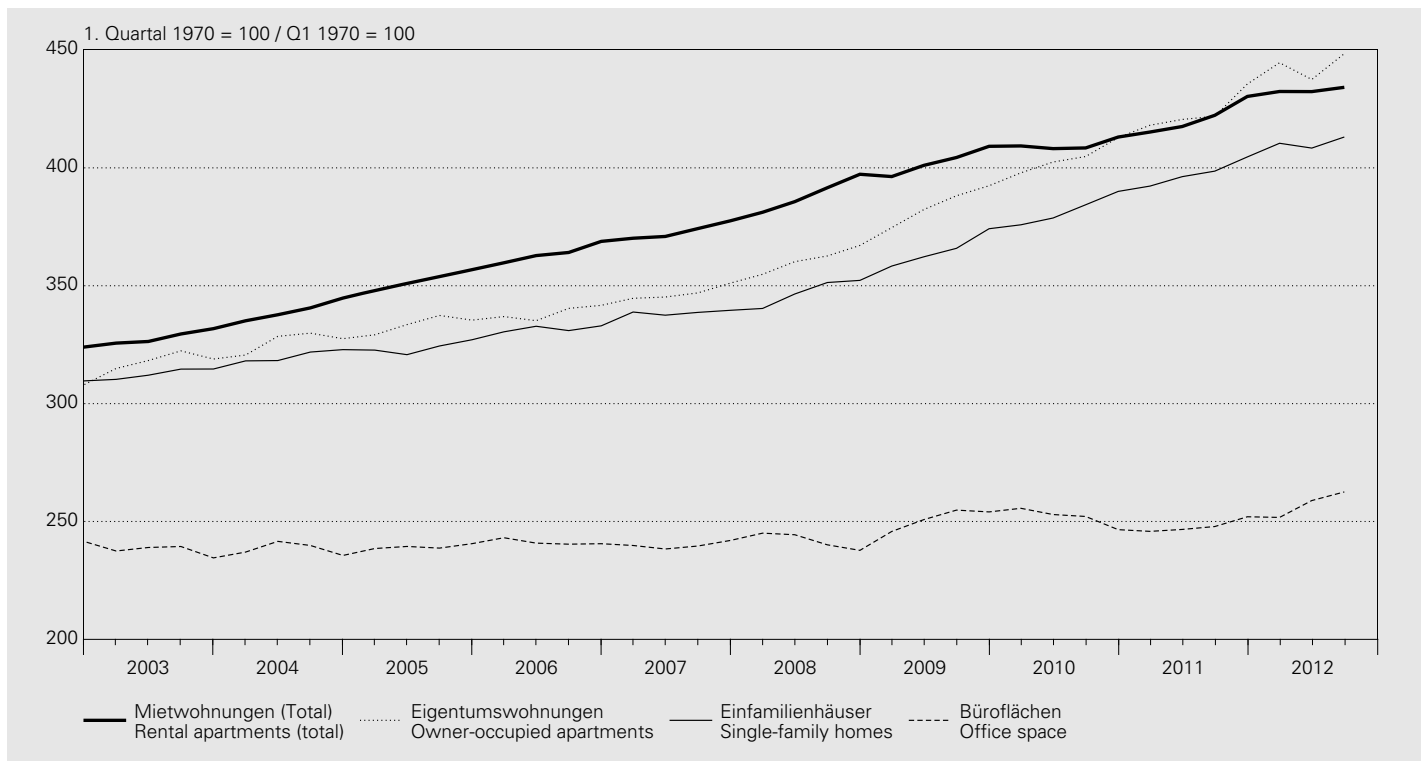

Gesamte Schweiz / Total Switzerland Indizes von Wüest & Partner AG / Indices of Wüest & Partner AG

Jahr Quartal	Wohnnutzung Residential space						Geschäftsflächen Commercial space				
	Mietwohnungen (1 bis 5 Zimmer) Rental apartments (1 to 5 rooms)			Eigentums- wohnungen (2 bis 5 Zimmer)	Einfamilien- häuser (4 bis 6 Zimmer)	Büroflächen Office space	Gewerbe- flächen Business space	Verkaufs- flächen Retail space			
Year Quarter	Altbau Old buildings	Neubau New buildings	Total	Owner- occupied apartments (2 to 5 rooms)	Single-family homes (4 to 6 rooms)						% ²
	1	2	3	4	5	6	7	8	9	10	
1970 = 100											
2003	311.7	445.0	313.9	3.2	322.3	301.1	218.3	-0.5	224.5	182.6	
2004	321.9	456.8	324.7	3.4	330.5	308.2	219.2	0.4	223.9	187.4	
2005	333.9	464.1	337.1	3.8	337.8	311.5	220.0	0.4	225.1	182.4	
2006	344.5	466.2	348.1	3.3	342.6	319.3	221.7	0.8	227.2	186.5	
2007	352.9	469.5	356.9	2.6	351.1	325.9	220.5	-0.5	234.8	185.8	
2008	369.3	476.4	372.0	4.2	365.6	334.6	222.3	0.8	235.8	186.8	
2009	382.9	454.8	385.1	3.5	389.1	351.5	231.1	4.0	217.6	193.2	
2010	390.2	448.5	391.8	1.7	409.3	367.8	231.4	0.1	225.8	197.8	
2011	402.3	444.7	402.9	2.8	429.0	382.9	228.0	-1.4	224.9	199.5	
2012	414.1	448.9	414.1	2.8	448.7	395.1	236.9	3.9	226.9	209.7	

1. Quartal 1970 = 100 / Q1 1970 = 100

2010 III	407.9	459.2	408.4	1.0	404.8	384.3	252.1	-1.1	227.1	.
2010 IV	412.2	465.5	413.1	1.0	412.9	390.0	246.5	-3.0	230.9	.
2011 I	414.7	462.9	415.2	1.4	418.1	392.3	245.8	-3.8	226.5	.
2011 II	417.3	459.6	417.5	2.3	420.5	396.3	246.6	-2.5	225.7	.
2011 III	423.1	454.5	422.3	3.4	421.9	398.6	247.9	-1.7	224.7	.
2011 IV	430.4	469.5	430.3	4.2	435.6	404.6	252.0	2.2	227.1	.
2012 I	433.6	462.5	432.4	4.1	444.6	410.4	251.7	2.4	224.4	.
2012 II	433.1	465.4	432.3	3.5	437.5	408.4	258.9	5.0	228.0	.
2012 III	434.6	469.9	434.2	2.8	448.4	413.1	262.5	5.9	231.5	.

¹ Bis 3. Quartal 2005 basierte die Indexberechnung nur auf Angeboten in den Printmedien. Ab 4. Quartal 2005 wurde der Index rückwirkend revidiert. Neu umfasst die Erhebung auch folgende vier Internet-Immobilienplattformen: Homegate, Immoscout24, ImmoClick und Immostreet.
Until Q3 2005, advertisements in print media were used exclusively for calculating the index. As of Q4 2005, the index has been revised with retrospective effect. In addition to the previous sources, data collection now covers the following four internet sites: Homegate, Immoscout24, ImmoClick and Immostreet.

² Veränderung gegenüber dem Vorjahr.
Change from previous year.

O5 Lohnindizes Salary/wage indices

010 = 100

2010 = 100

Nach Geschlecht / By gender

Jahr Year	Arbeitnehmer Employees				Frauen Women				Männer Men			
	Total											
	nominal	% ¹	real	% ¹	nominal	% ¹	real	% ¹	nominal	% ¹	real	% ¹
	1	2	3	4	5	6	7	8	9	10	11	12
2002	.	1.8	.	1.1	.	2.3	.	1.6	.	1.6	.	1.0
2003	.	1.4	.	0.8	.	1.7	.	1.0	.	1.3	.	0.7
2004	.	0.9	.	0.1	.	1.1	.	0.3	.	0.9	.	0.1
2005	.	1.0	.	-0.2	.	1.1	.	-0.1	.	0.9	.	-0.3
2006	.	1.2	.	0.1	.	1.3	.	0.2	.	1.1	.	0.1
2007	.	1.6	.	0.9	.	1.5	.	0.8	.	1.6	.	0.9
2008	.	2.0	.	-0.4	.	1.8	.	-0.6	.	2.2	.	-0.2
2009	.	2.1	.	2.6	.	2.1	.	2.6	.	2.1	.	2.6
2010	100.0	0.8	100.0	0.1	100.0	1.1	100.0	0.4	100.0	0.7	100.0	—
2011	101.0	1.0	100.7	0.7	101.0	1.0	100.7	0.7	101.0	1.0	100.7	0.7

Nach Wirtschaftssectoren/Wirtschaftszweigen (NOGA) / By sector/economic activity (NOGA)

Jahr Year	Alle Sektoren All sectors				davon / of which				Sektor 3 Tertiary sector			
	Total				Sektor 2 Secondary sector				Total			
	NOGA 05-96				NOGA 05-43				NOGA 45-96			
	nominal	% ¹	real	% ¹	nominal	% ¹	real	% ¹	nominal	% ¹	real	% ¹
	1	2	3	4	5	6	7	8	9	10	11	12
2002	.	1.8	.	1.1	.	1.7	.	1.0	.	1.9	.	1.2
2003	.	1.4	.	0.8	.	1.2	.	0.5	.	1.6	.	0.9
2004	.	0.9	.	0.1	.	0.6	.	-0.2	.	1.2	.	0.4
2005	.	1.0	.	-0.2	.	1.2	.	0.1	.	0.9	.	-0.3
2006	.	1.2	.	0.1	.	1.1	.	0.1	.	1.2	.	0.1
2007	.	1.6	.	0.9	.	1.5	.	0.8	.	1.7	.	0.9
2008	.	2.0	.	-0.4	.	1.8	.	-0.6	.	2.1	.	-0.3
2009	.	2.1	.	2.6	.	2.3	.	2.8	.	2.0	.	2.5
2010	100.0	0.8	100.0	0.1	100.0	0.6	100.0	-0.1	100.0	0.9	100.0	0.2
2011	101.0	1.0	100.7	0.7	101.0	1.0	100.7	0.7	101.0	1.0	100.7	0.7

¹ Veränderung gegenüber dem Vorjahr.
Change from previous year.

P1 Bruttoinlandprodukt nach Verwendungsart – nominal Gross domestic product by type of expenditure – nominal

Zu laufenden Preisen / At current prices

In Millionen Franken / In CHF millions

Jahr Quartal	Konsumausgaben Final consumption expenditure			Bruttoanlageinvestitionen Gross fixed capital formation			Inländische Endnachfrage (3 + 6)	Inlandnachfrage ²
	Private Haushalte und POoE ¹	Staat Government	Total (1 + 2)	Bau Construction	Ausrüstungen Equipment	Total (4 + 5)		
Year Quarter	Private households and NPISH ¹	Government					Final domestic demand (3 + 6)	Domestic demand ²
	1	2	3	4	5		6	7
								8
2002	270 621	52 782	323 403	40 922	55 925	96 847	420 250	419 092
2003	273 892	54 160	328 052	41 062	52 994	94 056	422 107	421 537
2004	281 074	54 859	335 932	43 287	55 052	98 339	434 271	433 813
2005	286 900	55 610	342 510	45 805	56 913	102 719	445 229	447 257
2006	295 720	56 347	352 067	46 549	62 679	109 227	461 294	467 294
2007	307 227	57 996	365 222	47 313	70 120	117 433	482 655	487 143
2008	320 693	58 880	379 573	49 109	71 653	120 762	500 336	504 853
2009	324 146	62 042	386 189	50 082	60 327	110 409	496 598	493 139
2010	332 066	63 254	395 320	52 033	62 983	115 016	510 337	509 902
2011	336 595	65 236	401 830	54 479	65 247	119 726	521 556	523 607
2010 II	82 484	15 760	98 243	13 373	15 802	29 174	127 418	126 982
2010 III	81 969	15 753	97 722	14 079	15 351	29 431	127 153	129 234
2010 IV	85 800	16 030	101 831	13 318	16 739	30 056	131 887	128 785
2011 I	83 129	15 915	99 044	12 124	16 509	28 633	127 676	127 770
2011 II	84 288	16 351	100 638	13 895	16 275	30 169	130 808	131 161
2011 III	82 847	16 397	99 244	14 575	15 662	30 237	129 481	132 941
2011 IV	86 332	16 573	102 905	13 885	16 801	30 686	133 591	131 736
2012 I	84 717	16 671	101 389	10 878	16 657	27 535	128 924	131 335
2012 II	85 764	16 976	102 740	13 899	16 527	30 426	133 167	133 534

Veränderung gegenüber dem Vorjahr / Change from previous year

In Prozent / In percent

2002	0.8	3.1	1.1	1.0	-3.8	-1.8	0.4	-0.9
2003	1.2	2.6	1.4	0.3	-5.2	-2.9	0.4	0.6
2004	2.6	1.3	2.4	5.4	3.9	4.6	2.9	2.9
2005	2.1	1.4	2.0	5.8	3.4	4.5	2.5	3.1
2006	3.1	1.3	2.8	1.6	10.1	6.3	3.6	4.5
2007	3.9	2.9	3.7	1.6	11.9	7.5	4.6	4.2
2008	4.4	1.5	3.9	3.8	2.2	2.8	3.7	3.6
2009	1.1	5.4	1.7	2.0	-15.8	-8.6	-0.7	-2.3
2010	2.4	2.0	2.4	3.9	4.4	4.2	2.8	3.4
2011	1.4	3.1	1.6	4.7	3.6	4.1	2.2	2.7
2010 II	2.1	1.8	2.0	4.0	4.9	4.5	2.6	3.0
2010 III	2.1	0.7	1.9	3.2	6.1	4.7	2.5	5.6
2010 IV	2.7	1.0	2.4	5.1	8.8	7.1	3.4	4.9
2011 I	1.6	1.3	1.6	7.6	9.4	8.6	3.1	2.3
2011 II	2.2	3.8	2.4	3.9	3.0	3.4	2.7	3.3
2011 III	1.1	4.1	1.6	3.5	2.0	2.7	1.8	2.9
2011 IV	0.6	3.4	1.1	4.3	0.4	2.1	1.3	2.3
2012 I	1.9	4.8	2.4	-10.3	0.9	-3.8	1.0	2.8
2012 II	1.8	3.8	2.1	0.0	1.5	0.9	1.8	1.8

Jahr Quartal	Exporte Exports			Gesamt- nachfrage (8 + 12)	Importe Imports	Bruttoinland- produkt (BIP) (13 - 17)				
	Warenexporte Exports of goods	Dienst- leistungs- exporte	Total (9 + 11)			Warenimporte Imports of goods	Dienst- leistungs- importe	Total (14 + 16)	Gross domestic product (GDP) (13 - 17)	
Year Quarter	davon / of which			Total demand (8 + 12)	davon / of which					
	Waren- exporte ohne Wert- sachen ^{3,4}	Exports of services			Waren- importe ohne Wert- sachen ^{3,4}	Imports of services				
	Exports of goods excl. valuables ^{3,4}				Imports of goods excl. valuables ^{3,4}					
	9	10	11	12	13	14	15	16	17	18
2002	143 285	.	50 049	193 334	612 426	140 936	.	24 704	165 640	446 786
2003	141 502	.	51 844	193 347	614 884	139 778	.	24 533	164 312	450 572
2004	153 125	.	56 493	209 618	643 432	148 940	.	29 144	178 084	465 348
2005	163 358	.	64 599	227 957	675 214	162 967	.	33 159	196 126	479 088
2006	185 529	.	72 659	258 188	725 482	183 301	.	34 146	217 447	508 036
2007	206 938	.	87 069	294 008	781 150	200 647	.	39 703	240 350	540 800
2008	216 910	.	91 252	308 162	813 015	205 079	.	40 083	245 163	567 852
2009	188 369	.	90 852	279 221	772 360	174 887	.	43 101	217 988	554 372
2010	204 255	.	92 708	296 963	806 865	190 757	.	41 793	232 551	574 314
2011	208 933	.	91 514	300 448	824 055	194 205	.	43 066	237 271	586 784
2010 II	52 079	49 053	23 832	75 911	202 893	48 491	46 231	10 736	59 227	143 666
2010 III	49 523	47 661	23 078	72 602	201 836	46 729	44 479	11 063	57 792	144 043
2010 IV	52 016	50 082	24 816	76 832	205 617	49 360	46 854	10 779	60 139	145 478
2011 I	52 572	50 152	24 444	77 016	204 786	49 280	47 123	9 364	58 644	146 141
2011 II	53 129	50 497	23 330	76 459	207 620	49 135	46 380	10 806	59 942	147 679
2011 III	49 995	47 217	21 207	71 202	204 143	46 743	44 221	10 837	57 581	146 562
2011 IV	53 237	50 771	22 534	75 771	207 506	49 046	46 330	12 058	61 104	146 402
2012 I	52 523	50 260	23 478	76 001	207 336	49 357	47 234	10 157	59 514	147 822
2012 II	52 654	49 956	22 530	75 184	208 719	48 440	46 617	11 884	60 324	148 394

2002	-1.7	.	-4.0	-2.3	-1.3	-7.9	.	1.6	-6.6	0.8
2003	-1.2	.	3.6	0.0	0.4	-0.8	.	-0.7	-0.8	0.8
2004	8.2	.	9.0	8.4	4.6	6.6	.	18.8	8.4	3.3
2005	6.7	.	14.3	8.7	4.9	9.4	.	13.8	10.1	3.0
2006	13.6	.	12.5	13.3	7.4	12.5	.	3.0	10.9	6.0
2007	11.5	.	19.8	13.9	7.7	9.5	.	16.3	10.5	6.4
2008	4.8	.	4.8	4.8	4.1	2.2	.	1.0	2.0	5.0
2009	-13.2	.	-0.4	-9.4	-5.0	-14.7	.	7.5	-11.1	-2.4
2010	8.4	.	2.0	6.4	4.5	9.1	.	-3.0	6.7	3.6
2011	2.3	.	-1.3	1.2	2.1	1.8	.	3.0	2.0	2.2
2010 II	12.2	9.8	11.9	12.1	6.2	14.7	15.0	-0.4	11.6	4.1
2010 III	5.8	5.9	-4.7	2.2	4.4	9.6	9.9	-0.4	7.5	3.1
2010 IV	6.2	5.9	3.6	5.4	5.1	9.8	9.7	-5.4	6.7	4.4
2011 I	3.8	5.7	16.5	7.5	4.2	6.7	7.7	1.6	5.9	3.6
2011 II	2.0	2.9	-2.1	0.7	2.3	1.3	0.3	0.7	1.2	2.8
2011 III	1.0	-0.9	-8.1	-1.9	1.1	0.0	-0.6	-2.0	-0.4	1.7
2011 IV	2.3	1.4	-9.2	-1.4	0.9	-0.6	-1.1	11.9	1.6	0.6
2012 I	-0.1	0.2	-4.0	-1.3	1.2	0.2	0.2	8.5	1.5	1.1
2012 II	-0.9	-1.1	-3.4	-1.7	0.5	-1.4	0.5	10.0	0.6	0.5

¹ Der Konsum der privaten Haushalte wird gemäss Inländerkonzept ausgewiesen; inkl. Endverbrauch der privaten Organisationen ohne Erwerbscharakter (POoE). Consumption of private households is stated in accordance with the residents' approach; incl. final consumption of private non-profit institutions serving households (NPISH).

² Inlandnachfrage = Inländische Endnachfrage (Kolonne 7) + Vorratsveränderungen + Nettozugang an Wertsachen. Domestic demand = final domestic demand (column 7) + change in stocks + net acquisitions of valuables.

³ Wertsachen = Edelmetalle, Edel- und Schmucksteine sowie Kunstgegenstände und Antiquitäten. Valuables = precious metals, precious stones and gems, objets d'art and antiques.

⁴ Die Jahreszahlen werden vom Bundesamt für Statistik (BFS) nicht publiziert. The Swiss Federal Statistical Office (SFSO) does not publish annual data.

P2 Bruttoinlandprodukt nach Verwendungsart – real Gross domestic product by type of expenditure – real

Veränderung gegenüber dem entsprechenden Vorjahresquartal / Change from the corresponding quarter of the previous year



Zu Preisen des Vorjahres / At prices of the previous year

Jahr Quartal	Konsumausgaben Final consumption expenditure			Bruttoanlageinvestitionen Gross fixed capital formation			Inländische Endnachfrage (3 + 6)	Inlandnachfrage ²
	Private Haushalte und POoE ¹	Staat	Total (1 + 2)	Bau	Ausrüstungen	Total (4 + 5)		
Year Quarter	Private households and NPISH ¹	Government		Construction	Equipment		Final domestic demand (3 + 6)	Domestic demand ²
	1	2	3	4	5	6	7	8

Veränderung gegenüber dem Vorjahr⁵ / Change from previous year⁵

In Prozent / In percent

2002	0.1	0.7	0.2	2.2	-3.2	-1.0	-0.1	-0.2
2003	1.0	2.8	1.3	1.8	-4.8	-2.0	0.5	0.8
2004	1.6	0.5	1.4	3.9	4.5	4.2	2.1	1.8
2005	1.7	0.2	1.4	3.5	4.6	4.1	2.0	1.9
2006	1.6	-0.1	1.3	-1.4	10.7	5.3	2.2	1.9
2007	2.2	0.9	2.0	-2.3	11.1	5.4	2.8	1.6
2008	1.2	-2.5	0.6	0.0	1.1	0.7	0.6	0.5
2009	1.8	3.3	2.0	3.0	-15.5	-8.0	-0.4	0.0
2010	1.6	0.7	1.4	3.5	5.8	4.8	2.2	2.3
2011	1.2	2.0	1.4	2.4	5.2	4.0	1.9	1.9
2010 II	0.8	0.3	0.7	3.7	6.0	4.9	1.7	1.4
2010 III	1.4	0.0	1.2	2.4	7.2	4.8	2.0	4.8
2010 IV	1.9	0.4	1.6	3.9	10.9	7.7	3.0	4.4
2011 I	0.7	0.2	0.6	5.7	10.9	8.6	2.4	1.0
2011 II	2.1	2.5	2.2	1.4	4.0	2.8	2.3	2.3
2011 III	0.9	2.7	1.2	1.2	3.5	2.4	1.5	2.0
2011 IV	1.2	2.4	1.4	2.1	3.0	2.6	1.7	2.2
2012 I	2.5	3.2	2.6	-11.4	3.4	-3.0	1.3	3.1
2012 II	2.4	2.3	2.4	-0.3	5.0	2.6	2.4	2.0

Veränderung gegenüber dem Vorquartal; saisonbereinigt⁶ / Change from previous quarter; seasonally adjusted⁶

In Prozent / In percent

2010 II	-0.3	-0.4	-0.3	1.1	2.1	1.6	0.2	1.5
2010 III	0.9	0.7	0.9	0.9	2.4	1.7	1.1	1.6
2010 IV	0.5	1.0	0.6	1.1	2.6	1.9	0.9	0.0
2011 I	-0.2	-1.1	-0.4	2.0	2.7	2.4	0.3	-0.7
2011 II	0.4	1.9	0.7	-1.1	-2.8	-2.0	0.0	1.3
2011 III	0.1	0.9	0.3	-0.3	0.8	0.3	0.3	0.9
2011 IV	1.0	0.8	0.9	-0.7	2.3	1.0	0.9	0.3
2012 I	0.9	-0.4	0.7	-2.9	2.8	0.2	0.6	0.8
2012 II	0.3	1.0	0.4	1.0	-0.9	0.0	0.3	-0.2

¹ Der Konsum der privaten Haushalte wird gemäss Inländerkonzept ausgewiesen; inkl. Endverbrauch der privaten Organisationen ohne Erwerbscharakter (POoE). Consumption of private households is stated in accordance with the residents' approach; incl. final consumption of private non-profit institutions serving households (NPISH).

² Inlandnachfrage = Inländische Endnachfrage (Kolonne 7) + Vorratsveränderungen + Nettozugang an Wertsachen. Domestic demand = final domestic demand (column 7) + change in stocks + net acquisitions of valuables.

Veränderung gegenüber dem entsprechenden Vorjahresquartal / Change from the corresponding quarter of the previous year

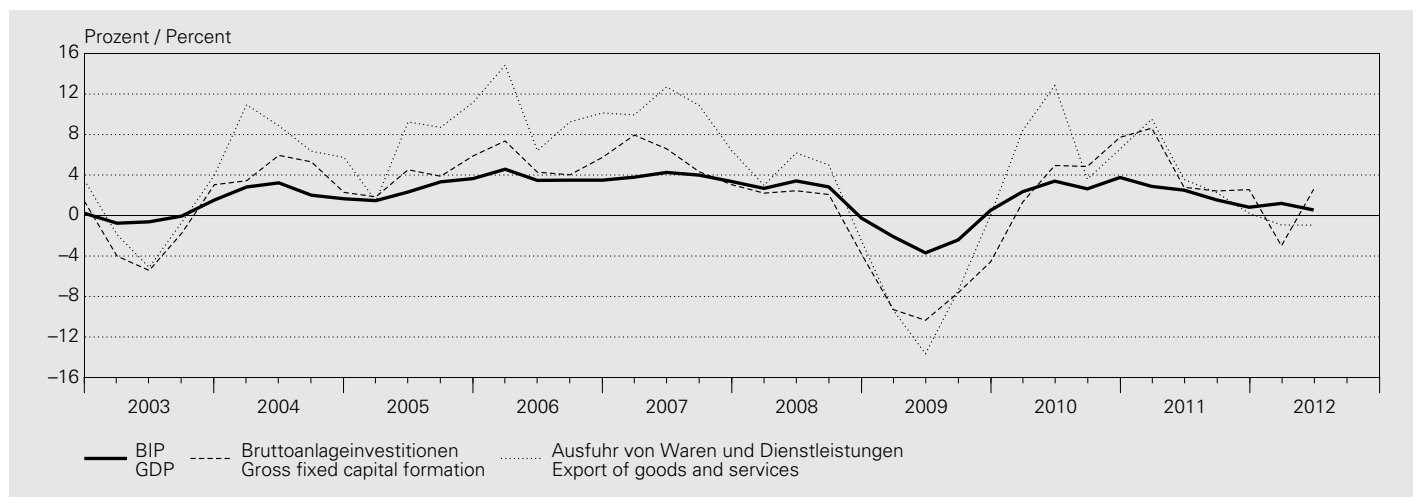

Jahr Quartal	Exporte Exports			Gesamt- nachfrage (8 + 12)	Importe Imports			Bruttoinland- produkt (BIP) (13 - 17)		
	Warenexporte Exports of goods	davon / of which	Dienst- leistungs- exporte		Warenimporte Imports of goods	davon / of which	Dienst- leistungs- importe			
Year Quarter	9	10	11	12	13	14	15	16	17	18
		Waren- exporte ohne Wert- sachen ^{3,4}	Exports of services		Total demand (8 + 12)		Waren- importe ohne Wert- sachen ^{3,4}	Imports of services		Gross domestic product (GDP) (13 - 17)
		Exports of goods excl. valuables ^{3,4}					Imports of goods excl. valuables ^{3,4}			
2002	1.4	.	-3.2	0.2	-0.1	-1.6	.	4.2	-0.8	0.2
2003	-0.1	.	-3.3	-0.9	0.2	1.9	.	-5.8	0.7	0.0
2004	7.3	.	9.6	7.9	3.7	5.7	.	15.8	7.2	2.4
2005	5.8	.	12.7	7.7	3.8	5.5	.	11.9	6.6	2.7
2006	11.1	.	7.5	10.1	4.6	7.8	.	1.7	6.8	3.8
2007	8.4	.	13.6	9.9	4.6	5.2	.	12.0	6.2	3.8
2008	2.6	.	3.4	2.9	1.4	-0.5	.	0.6	-0.3	2.2
2009	-11.4	.	1.2	-7.7	-2.9	-8.0	.	9.0	-5.2	-1.9
2010	9.7	.	3.7	7.8	4.3	9.6	.	-1.5	7.4	3.0
2011	6.2	.	-1.4	3.8	2.6	3.6	.	7.3	4.2	1.9
2010 II	12.2	12.1	14.2	12.8	5.4	13.2	15.3	0.2	10.6	3.4
2010 III	7.1	7.8	-3.1	3.6	4.3	10.2	10.8	2.6	8.7	2.6
2010 IV	7.6	7.9	4.3	6.6	5.2	11.7	12.2	-2.2	8.9	3.8
2011 I	7.4	9.4	14.5	9.5	4.1	7.4	8.1	6.4	7.3	2.9
2011 II	6.1	6.1	-1.9	3.6	2.8	3.0	0.9	5.3	3.4	2.5
2011 III	6.5	4.7	-6.9	2.3	2.1	3.3	2.2	4.2	3.5	1.5
2011 IV	4.8	5.4	-9.5	0.2	1.4	0.7	1.6	13.4	3.0	0.8
2012 I	0.2	1.7	-3.6	-0.9	1.5	0.9	2.0	9.9	2.4	1.2
2012 II	0.0	0.1	-3.2	-1.0	0.9	0.1	2.3	9.3	1.8	0.5

2010 II	0.7	2.3	6.6	2.5	1.9	4.4	5.5	4.2	4.3	0.9
2010 III	0.9	1.8	-1.8	0.1	1.0	1.8	0.3	1.5	1.7	0.7
2010 IV	1.3	1.5	3.2	1.9	0.7	0.6	0.7	-2.4	0.0	1.0
2011 I	3.7	2.9	-0.3	2.4	0.4	0.2	1.1	3.8	0.9	0.2
2011 II	1.0	0.8	-3.3	-0.3	0.7	0.8	-0.7	2.3	1.1	0.5
2011 III	0.4	-0.5	-4.1	-0.9	0.3	1.6	1.0	0.1	1.4	-0.2
2011 IV	-0.5	1.9	1.4	0.0	0.2	-1.8	0.3	6.7	-0.3	0.4
2012 I	-0.7	-0.5	0.9	-0.2	0.4	0.2	1.2	0.2	0.2	0.5
2012 II	0.9	-0.7	-0.9	0.4	0.0	-0.2	-0.5	1.8	0.2	-0.1

³ Wertsachen = Edelmetalle, Edel- und Schmucksteine sowie Kunstgegenstände und Antiquitäten.
Valuables = precious metals, precious stones and gems, objets d'art and antiques.

⁴ Die Jahreszahlen werden vom Bundesamt für Statistik (BFS) nicht publiziert.
The Swiss Federal Statistical Office (SFSO) does not publish annual data.

⁵ Nicht saisonbereinigte Quartalswerte.
Quarterly data are not seasonally adjusted.

⁶ Veränderung ohne Hochrechnung auf Jahresbasis.
Data are not annualised.

P3 Bruttoinlandprodukt nach Verwendungsart – real (Indizes)
Gross domestic product by type of expenditure – real (indices)

Jahr Quartal	Konsumausgaben Final consumption expenditure			Bruttoanlageinvestitionen Gross fixed capital formation			Inländische Endnachfrage	Inlandnachfrage ²
	Private Haushalte und POoE ¹	Staat	Total	Bau	Ausrüstungen	Total		
Year Quarter	Private households and NPISH ¹	Government		Construction	Equipment		Final domestic demand	Domestic demand ²
	1	2	3	4	5		6	7
								8

Volumenindex (2000 = 100) / Volume index (2000 = 100)

2002	102.1	103.8	102.4	98.7	93.6	95.7	100.8	101.3
2003	103.1	106.7	103.7	100.5	89.1	93.7	101.3	102.1
2004	104.8	107.2	105.2	104.4	93.1	97.7	103.3	103.9
2005	106.5	107.4	106.7	108.0	97.3	101.7	105.4	105.9
2006	108.2	107.3	108.0	106.5	107.7	107.1	107.8	107.8
2007	110.6	108.2	110.2	104.1	119.7	112.9	110.8	109.6
2008	111.9	105.5	110.9	104.1	121.0	113.7	111.5	110.1
2009	113.9	109.0	113.1	107.3	102.2	104.6	111.0	110.1
2010	115.7	109.7	114.7	111.0	108.2	109.6	113.4	112.6
2011	117.1	111.9	116.3	113.7	113.8	113.9	115.6	114.7

Preisindex (2000 = 100) / Price index (2000 = 100)

2002	101.2	105.8	101.9	102.2	99.8	100.8	101.6	100.7
2003	101.4	105.6	102.1	100.7	99.4	99.9	101.6	100.5
2004	102.4	106.5	103.0	102.2	98.8	100.2	102.4	101.7
2005	102.8	107.7	103.6	104.5	97.7	100.5	102.9	102.9
2006	104.3	109.3	105.1	107.7	97.2	101.5	104.3	105.5
2007	106.0	111.5	106.9	112.0	97.9	103.6	106.1	108.2
2008	109.4	116.1	110.4	116.3	98.9	105.8	109.3	111.6
2009	108.6	118.5	110.1	115.1	98.6	105.1	109.0	109.1
2010	109.6	119.9	111.2	115.5	97.2	104.5	109.6	110.3
2011	109.7	121.3	111.5	118.1	95.7	104.6	109.9	111.1

Preisindex, Veränderungsrate gegenüber dem Vorjahr / Price index, change from previous year

2002	0.7	2.3	0.9	-1.1	-0.6	-0.8	0.5	-0.6
2003	0.2	-0.2	0.2	-1.4	-0.4	-0.9	-0.1	-0.2
2004	1.0	0.8	1.0	1.5	-0.6	0.3	0.8	1.1
2005	0.4	1.2	0.5	2.2	-1.1	0.3	0.5	1.2
2006	1.5	1.5	1.5	3.1	-0.5	1.0	1.4	2.6
2007	1.6	2.0	1.7	4.0	0.7	2.0	1.8	2.6
2008	3.1	4.1	3.3	3.8	1.0	2.1	3.0	3.1
2009	-0.7	2.0	-0.2	-1.0	-0.3	-0.6	-0.3	-2.3
2010	0.9	1.2	0.9	0.4	-1.3	-0.6	0.6	1.1
2011	0.1	1.1	0.3	2.2	-1.6	0.1	0.3	0.8

Jahr Quartal	Exporte Exports			Gesamt- nachfrage	Importe Imports			Bruttoinland- produkt (BIP)		
	Year Quarter	Warenexporte Exports of goods	Dienst- leistungs- exporte		Total	Warenimporte Imports of goods	Dienst- leistungs- importe		Total	
		davon / of which			Total demand	davon / of which				
	Waren- exporte ohne Wert- sachen ^{3,4}	Exports of services			Waren- importe ohne Wert- sachen ^{3,4}	Imports of services		Gross domestic product (GDP)		
	Exports of goods excl. valuables ^{3,4}				Imports of goods excl. valuables ^{3,4}					
	9	10	11	12	13	14	15	16	17	18
2002	102.8	.	95.8	100.9	101.2	100.0	.	104.4	100.6	101.4
2003	102.7	.	92.6	100.0	101.4	101.9	.	98.4	101.4	101.5
2004	110.2	.	101.5	107.9	105.2	107.7	.	113.9	108.7	103.9
2005	116.6	.	114.4	116.1	109.1	113.7	.	127.5	115.8	106.7
2006	129.5	.	123.0	127.8	114.2	122.6	.	129.7	123.7	110.7
2007	140.4	.	139.7	140.5	119.4	128.9	.	145.2	131.4	115.0
2008	144.1	.	144.6	144.5	121.1	128.3	.	146.1	131.0	117.5
2009	127.7	.	146.3	133.4	117.5	118.0	.	159.2	124.2	115.2
2010	140.1	.	151.7	143.8	122.5	129.3	.	156.9	133.3	118.7
2011	148.7	.	149.5	149.3	125.7	133.9	.	168.4	138.9	121.0
2002	97.2	.	98.6	97.5	99.7	93.8	.	96.6	94.2	101.9
2003	96.1	.	105.6	98.5	99.9	91.3	.	101.8	92.8	102.7
2004	96.9	.	105.0	98.9	100.8	92.1	.	104.4	93.8	103.6
2005	97.7	.	106.5	99.9	101.9	95.4	.	106.2	96.9	103.8
2006	99.9	.	111.5	102.8	104.6	99.6	.	107.4	100.6	106.1
2007	102.7	.	117.6	106.5	107.8	103.6	.	111.6	104.7	108.8
2008	104.9	.	119.1	108.5	110.6	106.4	.	112.0	107.1	111.8
2009	102.9	.	117.2	106.5	108.2	98.7	.	110.5	100.5	111.3
2010	101.7	.	115.3	105.1	108.5	98.3	.	108.7	99.9	111.9
2011	97.9	.	115.5	102.5	108.0	96.6	.	104.4	97.8	112.2
2002	-3.1	.	-0.7	-2.5	-1.2	-6.4	.	-2.6	-5.9	0.6
2003	-1.1	.	7.2	1.0	0.2	-2.7	.	5.4	-1.5	0.8
2004	0.9	.	-0.6	0.5	0.9	0.8	.	2.6	1.1	0.8
2005	0.8	.	1.5	1.0	1.1	3.7	.	1.7	3.3	0.3
2006	2.2	.	4.6	2.9	2.7	4.3	.	1.2	3.8	2.2
2007	2.9	.	5.4	3.6	3.0	4.1	.	3.9	4.0	2.5
2008	2.1	.	1.3	1.9	2.6	2.7	.	0.4	2.3	2.8
2009	-2.0	.	-1.6	-1.9	-2.1	-7.3	.	-1.4	-6.2	-0.4
2010	-1.2	.	-1.6	-1.3	0.2	-0.4	.	-1.6	-0.6	0.5
2011	-3.7	.	0.1	-2.5	-0.4	-1.7	.	-4.0	-2.1	0.2

¹ Der Konsum der privaten Haushalte wird gemäss Inländerkonzept ausgewiesen; inkl. Endverbrauch der privaten Organisationen ohne Erwerbscharakter (POoE).
Consumption of private households is stated in accordance with the residents' approach; incl. final consumption of private non-profit institutions serving households (NPISH).

² Inlandnachfrage = Inländische Endnachfrage (Kolonne 7) + Vorratsveränderungen + Nettozugang an Wertsachen.
Domestic demand = final domestic demand ((column 7) + change in stocks + net acquisitions of valuables).

³ Wertsachen = Edelmetalle, Edel- und Schmucksteine sowie Kunstgegenstände und Antiquitäten.
Valuables = precious metals, precious stones and gems, objets d'art and antiques.

⁴ Die Jahreszahlen werden vom Bundesamt für Statistik (BFS) nicht publiziert.
The Swiss Federal Statistical Office (SFSO) does not publish annual data.

P4 Bruttoinlandprodukt nach Einkommensart und Bruttonationaleinkommen Gross domestic product by type of income and gross national income

Zu laufenden Preisen / At current prices

In Millionen Franken / In millions of Swiss francs

Jahr	Arbeitnehmer- entgelt	Nettobetriebs- überschuss	Abschreibungen	Produktions- und Importabgaben	Subventionen	Bruttoinlandprodukt (1 + 2 + 3 + 4 - 5)
Year	Compensation of employees	Net operating surplus	Consumption of fixed capital	Taxes on production and imports	Subsidies	Gross domestic product (1 + 2 + 3 + 4 - 5)
	1	2	3	4	5	6
2002	274 834	73 113	85 875	30 570	17 606	446 786
2003	275 109	75 941	86 881	30 858	18 216	450 572
2004	276 571	87 478	87 610	32 033	18 345	465 348
2005	285 584	90 538	88 952	32 893	18 879	479 088
2006	297 222	103 912	91 469	34 408	18 975	508 036
2007	313 443	115 333	95 580	35 581	19 137	540 800
2008	329 330	119 404	100 733	36 744	18 359	567 852
2009	337 539	96 280	103 048	35 677	18 171	554 372
2010	337 279	115 011	103 338	37 445	18 759	574 314
2011	350 083	112 802	104 972	38 563	19 635	586 784

Veränderung gegenüber dem Vorjahr / Change from previous year

In Prozent / In percent

2002	2.7	-4.5	1.8	-2.5	5.9	0.8
2003	0.1	3.9	1.2	0.9	3.5	0.8
2004	0.5	15.2	0.8	3.8	0.7	3.3
2005	3.3	3.5	1.5	2.7	2.9	3.0
2006	4.1	14.8	2.8	4.6	0.5	6.0
2007	5.5	11.0	4.5	3.4	0.9	6.4
2008	5.1	3.5	5.4	3.3	-4.1	5.0
2009	2.5	-19.4	2.3	-2.9	-1.0	-2.4
2010	-0.1	19.5	0.3	5.0	3.2	3.6
2011	3.8	-1.9	1.6	3.0	4.7	2.2

Jahr	Arbeitnehmerentgelt aus der übrigen Welt	Arbeitnehmerentgelt an die übrige Welt	Vermögenseinkommen aus der übrigen Welt	Vermögenseinkommen an die übrige Welt	Bruttonationaleinkommen (BNE) (6 + 7 - 8 + 9 - 10)
Year	Compensation of employees received from the rest of the world	Compensation of employees paid to the rest of the world	Property income received from the rest of the world	Property income paid to the rest of the world	Gross national income (GNI) (6 + 7 - 8 + 9 - 10)
	7	8	9	10	11
2002	1 904	11 149	62 978	39 812	460 707
2003	2 064	11 009	82 847	41 277	483 196
2004	2 106	11 448	87 010	45 646	497 370
2005	2 141	11 829	125 955	72 088	523 267
2006	2 250	12 838	134 754	82 641	549 560
2007	2 154	14 211	145 130	128 660	545 212
2008	2 394	15 175	90 099	115 339	529 831
2009	2 511	15 842	97 134	71 339	566 835
2010	2 493	16 698	118 302	70 100	608 311
2011	2 473	18 134	98 755	68 169	601 709

Veränderung gegenüber dem Vorjahr / Change from previous year

In Prozent / In percent

2002	-4.0	0.8	-26.9	-30.9	-0.4
2003	8.4	-1.3	31.5	3.7	4.9
2004	2.0	4.0	5.0	10.6	2.9
2005	1.6	3.3	44.8	57.9	5.2
2006	5.1	8.5	7.0	14.6	5.0
2007	-4.3	10.7	7.7	55.7	-0.8
2008	11.2	6.8	-37.9	-10.4	-2.8
2009	4.9	4.4	7.8	-38.1	7.0
2010	-0.7	5.4	21.8	-1.7	7.3
2011	-0.8	8.6	-16.5	-2.8	-1.1

P5 Nationaleinkommen – real Real national income

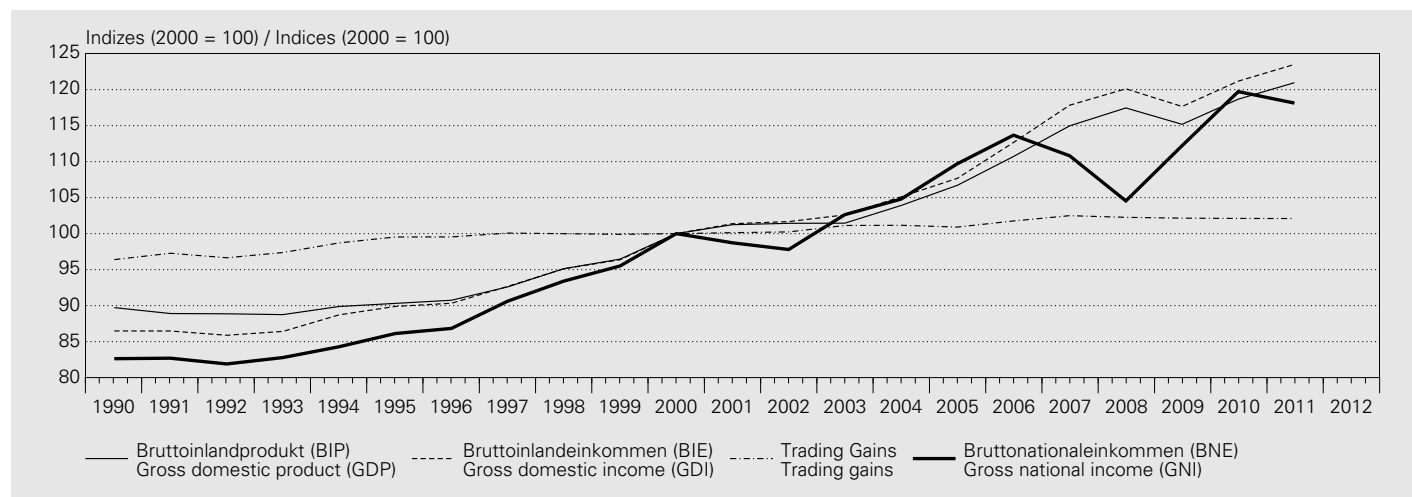

Volumenindex / Volume index

Jahr / Year	Indizes (2000 = 100) / Indices (2000 = 100)	Bruttoinlandprodukt (BIP), real / Real gross domestic product (GDP)	Bruttoinlandeinkommen (BIE) ¹ , real / Real gross domestic income (GDI) ¹	Trading Gains ² / Trading gains ²	Bruttonationaleinkommen (BNE) ³ , real / Real gross national income (GNI) ³
		1	2	3	4
2002		101.4	101.7	100.2	97.8
2003		101.5	102.6	101.1	102.6
2004		103.9	105.1	101.2	104.8
2005		106.7	107.7	100.9	109.7
2006		110.7	112.7	101.8	113.7
2007		115.0	117.8	102.5	110.8
2008		117.5	120.1	102.3	104.5
2009		115.2	117.7	102.1	112.2
2010		118.7	121.2	102.1	119.7
2011		121.0	123.5	102.1	118.1

Veränderung gegenüber dem Vorjahr / Change from previous year In Prozent / In percent

2002	0.2	0.3	0.1	-0.9
2003	0.0	0.9	0.9	4.9
2004	2.4	2.4	0.0	2.1
2005	2.7	2.4	-0.2	4.7
2006	3.8	4.6	0.8	3.6
2007	3.8	4.6	0.7	-2.5
2008	2.2	1.9	-0.2	-5.7
2009	-1.9	-2.0	-0.1	7.3
2010	3.0	3.0	0.0	6.7
2011	1.9	1.9	0.0	-1.3

Zur Bedeutung und Berechnungsmethode siehe *Statistisches Monatsheft* vom Juli 2007.

Cf. *Monthly Statistical Bulletin* of July 2007 for information on calculation methods and significance of the figures.

$$^1 \text{ BIE, real} = \frac{\text{BIP, nominal}}{\text{Deflator der inländischen Endnachfrage}}$$

$$\text{Real GDI} = \frac{\text{nominal GDP}}{\text{deflator of final domestic demand}}$$

$$^2 \text{ Trading Gains} = \frac{\text{BIE, real}}{\text{BIP, real}} \times 100$$

$$\text{Trading gains} = \frac{\text{real GDI}}{\text{real GDP}} \times 100$$

$$^3 \text{ BNE, real} = \frac{\text{BNE, nominal}}{\text{Deflator der inländischen Endnachfrage}}$$

$$\text{Real GNI} = \frac{\text{nominal GNI}}{\text{deflator of final domestic demand}}$$

Q1 Zahlungsbilanz – Ertragsbilanz ¹

Balance of payments – current account ¹

In Millionen Franken / In CHF millions

Jahr Quartal	Waren Goods		Dienste Services		Arbeits- und Kapitaleinkommen Labour and investment income			Laufende Übertragungen Current transfers	Total der Ertragsbilanz Current account, total
	Total	davon / of which Spezialhandel ² Special trade ²	Total	davon / of which Fremden- verkehr Tourism	Total (6 + 7)	Arbeits- einkommen Labour income	Kapital- einkommen Investment income		
Year Quarter	1	2	3	4	5	6	7	8	9

Einnahmen / Receipts

2002	143 450	135 741	48 166	11 286	64 220	1 904	62 316	16 516	272 351
2003	141 622	135 472	48 814	11 608	84 400	2 064	82 336	17 752	292 588
2004	153 235	146 312	54 581	11 935	88 660	2 106	86 554	17 732	314 209
2005	163 468	156 977	62 036	12 477	127 464	2 141	125 324	19 537	372 504
2006	185 649	177 475	68 758	13 544	136 380	2 250	134 129	22 213	413 000
2007	207 033	197 533	79 026	14 621	146 733	2 154	144 580	27 540	460 332
2008	216 997	206 330	83 604	15 598	91 884	2 394	89 489	30 472	422 957
2009	188 320	180 534	82 967	15 377	99 348	2 542	96 806	28 744	399 379
2010	204 053	193 480	87 081	15 550	122 572	2 596	119 976	25 884	439 590
2011	208 727	197 907	85 624	15 577	102 317	2 575	99 743	27 686	424 353
2010 II	52 027	48 863	22 655	3 766	32 752	649	32 103	6 466	113 900
2010 III	49 486	47 475	21 405	4 493	30 179	649	29 529	6 585	107 654
2010 IV	51 987	49 902	23 564	3 382	31 691	649	31 042	6 828	114 070
2011 I	52 506	49 944	23 376	3 908	20 251	644	19 607	6 949	103 082
2011 II	53 082	50 286	22 040	3 838	27 365	644	26 721	6 577	109 065
2011 III	49 951	47 058	19 475	4 408	23 219	644	22 575	7 489	100 133
2011 IV	53 187	50 619	20 732	3 422	31 483	644	30 839	6 670	112 072
2012 I	52 751	50 214	23 176	3 761	22 496	655	21 840	6 683	105 104
2012 II	52 794	49 837	21 642	3 795	35 604	655	34 949	6 145	116 185

Ausgaben / Expenses

2002	- 138 365	- 128 207	- 19 967	- 8 546	- 50 022	- 11 149	- 38 873	- 25 734	- 234 088
2003	- 137 304	- 128 596	- 19 906	- 9 268	- 51 807	- 11 727	- 40 080	- 25 338	- 234 355
2004	- 146 530	- 136 987	- 24 220	- 10 080	- 57 248	- 12 155	- 45 094	- 25 829	- 253 828
2005	- 160 463	- 149 094	- 28 468	- 10 975	- 85 016	- 12 415	- 72 600	- 33 255	- 307 202
2006	- 180 584	- 165 410	- 29 420	- 11 556	- 96 204	- 13 412	- 82 792	- 33 877	- 340 085
2007	- 197 660	- 183 578	- 33 542	- 12 120	- 143 617	- 14 685	- 128 931	- 38 894	- 413 713
2008	- 201 889	- 186 884	- 33 382	- 11 782	- 131 315	- 15 632	- 115 683	- 44 530	- 411 115
2009	- 171 874	- 160 187	- 37 043	- 11 847	- 90 095	- 16 182	- 73 913	- 41 871	- 340 883
2010	- 190 874	- 173 991	- 38 025	- 11 644	- 90 227	- 19 477	- 70 750	- 38 528	- 357 654
2011	- 194 324	- 174 388	- 40 054	- 12 393	- 89 056	- 21 106	- 67 950	- 39 431	- 362 864
2010 II	- 48 628	- 44 411	- 9 784	- 3 258	- 24 922	- 4 876	- 20 045	- 9 310	- 92 645
2010 III	- 46 742	- 42 701	- 10 067	- 3 604	- 19 443	- 4 944	- 14 499	- 9 609	- 85 861
2010 IV	- 49 368	- 44 945	- 9 974	- 2 732	- 25 232	- 4 890	- 20 342	- 9 869	- 94 442
2011 I	- 49 317	- 44 804	- 8 638	- 2 076	- 20 254	- 5 204	- 15 050	- 11 540	- 89 749
2011 II	- 49 153	- 43 904	- 10 108	- 3 431	- 24 975	- 5 277	- 19 699	- 8 972	- 93 209
2011 III	- 46 764	- 41 976	- 9 896	- 3 865	- 20 367	- 5 329	- 15 038	- 9 775	- 86 801
2011 IV	- 49 090	- 43 703	- 11 411	- 3 022	- 23 460	- 5 296	- 18 164	- 9 144	- 93 105
2012 I	- 49 717	- 44 649	- 9 359	- 2 267	- 19 609	- 5 528	- 14 081	- 9 625	- 88 310
2012 II	- 48 597	- 43 782	- 11 194	- 3 861	- 25 837	- 5 504	- 20 332	- 9 135	- 94 763

Ertragsbilanz / Current account
Saldo / Net

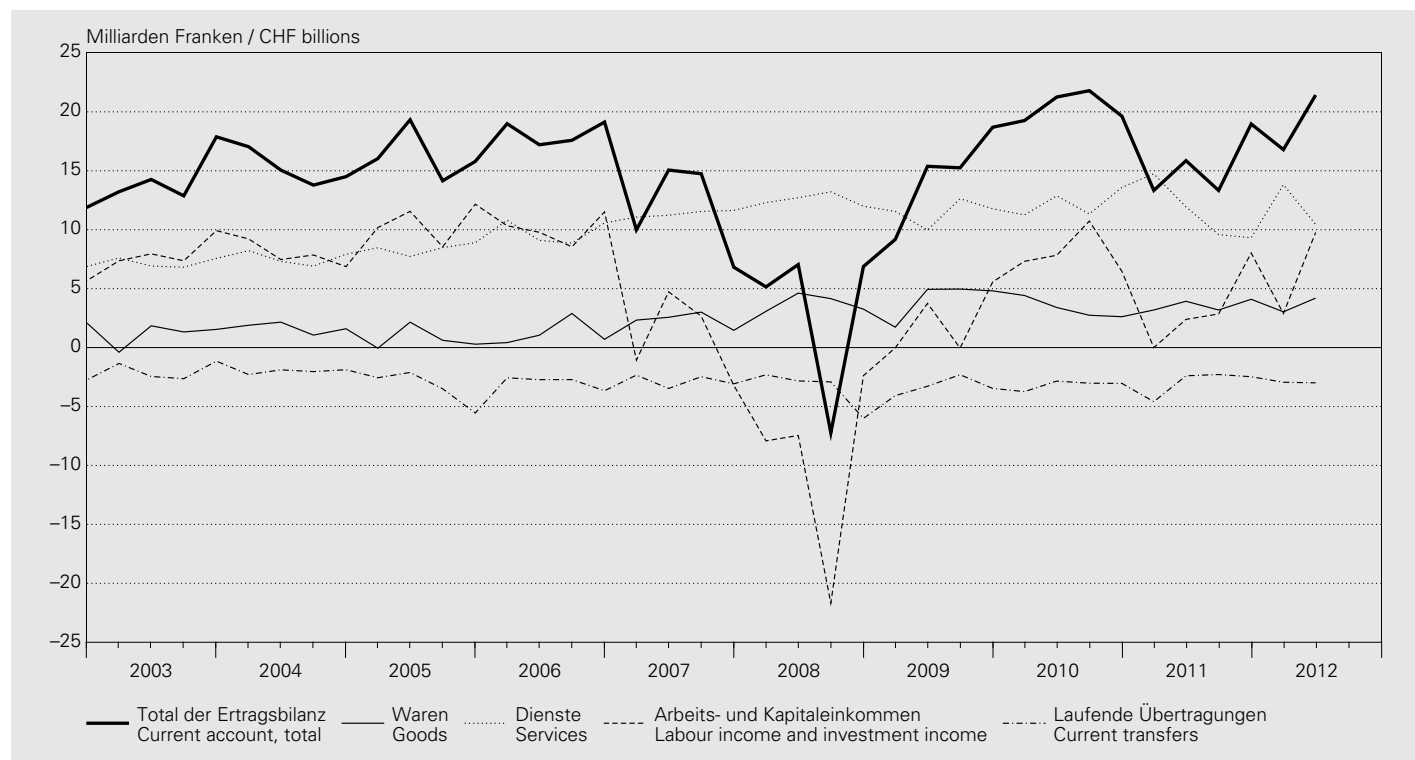

In Millionen Franken / In CHF millions

Jahr Quartal Year Quarter	Waren Goods		Dienste Services		Arbeits- und Kapitaleinkommen Labour and investment income			Laufende Übertragungen	Total der Ertragsbilanz
	Total	davon / of which Spezialhandel ² Special trade ²	Total	davon / of which Fremden- verkehr Tourism	Total (6 + 7)	Arbeits- einkommen Labour income	Kapital- einkommen Investment income	Current trans- fers	Current account, total
	1	2	3	4	5	6	7	8	9
2002	5 085	7 534	28 199	2 740	14 198	- 9 245	23 443	- 9 218	38 263
2003	4 318	6 877	28 908	2 341	32 593	- 9 663	42 257	- 7 587	58 233
2004	6 705	9 326	30 361	1 855	31 412	- 10 049	41 461	- 8 097	60 381
2005	3 004	7 883	33 568	1 501	42 449	- 10 275	52 723	- 13 718	65 303
2006	5 065	12 065	39 338	1 988	40 175	- 11 162	51 338	- 11 663	72 915
2007	9 373	13 955	45 483	2 501	3 117	- 12 532	15 648	- 11 354	46 620
2008	15 108	19 447	50 222	3 816	- 39 431	- 13 237	- 26 194	- 14 057	11 842
2009	16 446	20 347	45 924	3 530	9 253	- 13 640	22 893	- 13 127	58 496
2010	13 179	19 489	49 055	3 907	32 345	- 16 881	49 226	- 12 644	81 935
2011	14 403	23 519	45 570	3 183	13 261	- 18 531	31 792	- 11 745	61 489
2010 II	3 399	4 452	12 871	509	7 830	- 4 227	12 058	- 2 845	21 255
2010 III	2 744	4 774	11 338	888	10 736	- 4 295	15 031	- 3 023	21 794
2010 IV	2 619	4 956	13 591	650	6 459	- 4 241	10 700	- 3 041	19 628
2011 I	3 189	5 140	14 738	1 832	- 3	- 4 560	4 557	- 4 590	13 333
2011 II	3 929	6 382	11 932	407	2 390	- 4 633	7 023	- 2 395	15 856
2011 III	3 188	5 082	9 579	543	2 852	- 4 685	7 537	- 2 286	13 333
2011 IV	4 097	6 916	9 321	400	8 023	- 4 653	12 675	- 2 474	18 967
2012 I	3 033	5 565	13 817	1 494	2 887	- 4 873	7 759	- 2 943	16 794
2012 II	4 197	6 055	10 448	- 66	9 768	- 4 849	14 617	- 2 990	21 423

¹ Die aktuellsten Quartalsdaten sind vorab auf dem Internet verfügbar unter www.snb.ch, Publikationen.
The latest quarterly figures may be accessed at www.snb.ch, Publications.

² Total 1: Ohne Edelmetalle, Edel- und Schmucksteine, Kunstgegenstände und Antiquitäten. Ab 2002 enthält der Spezialhandel auch die elektrische Energie. Ferner die Lohnveredelung und die Retourwaren, die bis 2001 im übrigen Warenverkehr enthalten sind.
Total 1: excluding precious metals, precious stones, gems, objets d'art and antiques. As of 2002, special trade has also included electrical energy. In addition, it covers processing of goods for foreign account, processing abroad for domestic account and returned goods, all of which, until 2001, were included under *other goods*.

Q2 Zahlungsbilanz – Vermögensübertragungen^{1,2} Balance of payments – capital transfers^{1,2}

In Millionen Franken / In CHF millions

Jahr Quartal	An das Ausland	Aus dem Ausland	Saldo
Year Quarter	Transfers abroad	Transfers from abroad	Net
	1	2	3
2002	- 4 255	425	- 3 829
2003	- 3 595	662	- 2 932
2004	- 4 439	505	- 3 934
2005	- 3 432	584	- 2 847
2006	- 5 767	335	- 5 432
2007	- 5 523	485	- 5 038
2008	- 4 876	1 096	- 3 780
2009	- 3 919	144	- 3 775
2010	- 4 975	359	- 4 617
2011	- 1 867	446	- 1 422
2010 II	- 1 244	90	- 1 154
2010 III	- 1 244	90	- 1 154
2010 IV	- 1 244	90	- 1 154
2011 I	- 467	111	- 355
2011 II	- 467	111	- 355
2011 III	- 467	111	- 355
2011 IV	- 467	111	- 355
2012 I	- 479	115	- 363
2012 II	- 479	115	- 363

¹ Die aktuellsten Quartalsdaten sind vorab auf dem Internet verfügbar unter www.snb.ch, *Publikationen*.

The latest quarterly figures may be accessed at www.snb.ch, *Publications*.

² Käufe und Verkäufe immaterieller Vermögensgüter werden zusammen mit den Vermögensübertragungen ausgewiesen.

Purchases and sales of intangible assets are shown together with capital transfers.

Q3 Zahlungsbilanz – Kapitalverkehr ^{1,2} Balance of payments – financial account ^{1,2}

In Millionen Franken / In CHF millions

Direktinvestitionen / Direct investment

Jahr Quartal	Direktinvestitionen Direct investment				Saldo Net				
	Im Ausland Abroad			In der Schweiz In Switzerland					
Year Quarter	Total (2 + 3 + 4)	Beteiligungs- kapital	Reinvestierte Erträge	Kredite	Total (6 + 7 + 8)	Beteiligungs- kapital	Reinvestierte Erträge	Kredite	
		Equity capital	Reinvested earnings	Other capital		Equity capital	Reinvested earnings	Other capital	
	1	2	3	4	5	6	7	8	9
2002	- 12 785	- 24 584	8 140	3 658	9 783	3 952	2 393	3 438	- 3 003
2003	- 20 795	- 5 581	- 16 121	906	22 224	11 663	3 795	6 766	1 430
2004	- 32 666	- 11 617	- 21 168	119	1 159	- 3 197	8 396	- 4 039	- 31 507
2005	- 63 651	- 21 982	- 41 017	- 651	- 1 184	- 1	- 2 833	1 649	- 64 835
2006	- 95 071	- 62 676	- 26 424	- 5 971	54 815	35 409	16 178	3 228	- 40 256
2007	- 61 242	- 46 476	- 6 250	- 8 516	38 934	12 494	36 132	- 9 692	- 22 308
2008	- 49 100	- 48 606	25 861	- 26 355	16 403	- 859	- 1 381	18 642	- 32 697
2009	- 28 703	- 8 356	- 27 634	7 286	31 177	19 711	25 953	- 14 488	2 473
2010	- 71 284	- 10 639	- 36 037	- 24 608	21 555	- 3 236	10 587	14 204	- 49 729
2011	- 37 441	5 702	- 18 476	- 24 666	2 688	- 10 625	12 535	777	- 34 753
2010 II	- 25 009	- 4 180	- 9 402	- 11 427	7 878	520	4 397	2 961	- 17 131
2010 III	- 21 523	- 12 194	- 10 521	1 192	6 282	- 1 728	2 646	5 364	- 15 241
2010 IV	- 22 055	5 599	- 9 821	- 17 832	8 246	- 577	2 074	6 749	- 13 809
2011 I	- 4 480	- 1 384	- 4 790	1 694	- 1 083	- 3 502	4 490	- 2 071	- 5 563
2011 II	- 1 111	- 1 730	- 4 390	5 010	- 1 422	- 6 538	3 180	1 936	- 2 533
2011 III	- 12 175	10 750	- 4 748	- 18 178	5 612	- 348	4 417	1 544	- 6 563
2011 IV	- 19 674	- 1 935	- 4 548	- 13 192	- 420	- 236	448	- 631	- 20 094
2012 I	- 10 953	- 3 960	- 7 242	250	6 212	- 162	3 612	2 762	- 4 741
2012 II	- 6 539	4 681	- 6 142	- 5 077	5 243	- 1 707	5 939	1 011	- 1 296

Portfolioinvestitionen, Derivative und strukturierte Produkte / Portfolio investment, derivatives and structured products

Jahr Quartal	Portfolioinvestitionen Portfolio investment						Derivate und strukturierte Produkte Saldo	
	Im Ausland Abroad			In der Schweiz In Switzerland				
Year Quarter	Total (2 + 3)	Schuldtitel	Dividenden- papiere	Total (5 + 6)	Schuldtitel	Dividenden- papiere	Saldo Net	
		Debt securities	Equity securities		Debt securities	Equity securities		
	1	2	3	4	5	6	7	8
2002	- 46 624	- 34 750	- 11 874	11 415	2 623	8 792	- 35 209	.
2003	- 44 495	- 41 623	- 2 872	- 2 527	3 676	- 6 203	- 47 022	—
2004	- 53 270	- 39 160	- 14 110	3 597	7 031	- 3 434	- 49 673	—
2005	- 66 323	- 44 345	- 21 977	7 172	2 065	5 106	- 59 151	—
2006	- 53 610	- 36 073	- 17 537	72	- 618	690	- 53 538	- 3 677
2007	- 25 008	- 18 715	- 6 293	1 700	1 116	584	- 23 308	- 12 768
2008	- 71 345	- 67 369	- 3 976	32 832	5 958	26 874	- 38 513	7 378
2009	- 40 340	- 38 384	- 1 956	8 275	- 2 231	10 506	- 32 066	2 515
2010	7 907	14 165	- 6 258	23 065	30 213	- 7 148	30 972	1 293
2011	3 037	3 442	- 406	- 19 983	- 26 220	6 237	- 16 946	4 162
2010 II	9 441	9 125	316	10 857	8 866	1 991	20 298	995
2010 III	- 6 547	- 6 232	- 315	12 257	11 806	451	5 710	202
2010 IV	11 835	15 076	- 3 241	6 889	11 000	- 4 111	18 724	- 372
2011 I	- 11 060	- 4 235	- 6 825	1 094	6 998	- 5 904	- 9 966	- 1 561
2011 II	- 7 507	- 3 499	- 4 008	2 696	70	2 626	- 4 811	1 627
2011 III	8 810	8 016	794	- 18 668	- 21 857	3 189	- 9 858	3 368
2011 IV	12 793	3 160	9 634	- 5 106	- 11 432	6 326	7 688	728
2012 I	- 64	- 2 497	2 434	3 930	- 198	4 128	3 866	541
2012 II	9 058	7 089	1 970	6 439	316	6 123	15 498	801

¹ Die aktuellsten Quartalsdaten sind vorab auf dem Internet verfügbar unter www.snb.ch, *Publikationen*.
The latest quarterly figures may be accessed at www.snb.ch, *Publications*.

² Ein Minus bedeutet beim Kapitalverkehr einen Kapitalexport.
In the financial account, a minus sign (-) indicates an outflow of capital.

Übrige Investitionen / Other investment

Jahr Quartal	Übrige Investitionen Other investment				Saldo Net	Übrige Sektoren Other sectors			Saldo der übrigen Investitionen Other investment net
	Kredite der Geschäftsbanken Commercial bank lending					Kredite an das Ausland Claims abroad	Kredite aus dem Ausland Liabilities abroad	Saldo Net	
Year Quarter	Kredite an das Ausland Claims abroad		Kredite aus dem Ausland Liabilities abroad		5				6
	Total	davon / of which Kredite an Banken Claims against banks	Total	davon / of which Kredite von Banken Liabilities towards banks					
	1	2	3	4					
2002	- 85 501	- 88 298	58 671	48 768	- 26 830	9 362	22 708	32 070	5 240
2003	- 13 978	- 4 251	7 196	- 12 907	- 6 783	- 6 837	28 497	21 660	14 877
2004	- 16 914	19 602	33 803	29 151	16 889	- 30 879	25 546	- 5 332	11 557
2005	- 73 460	- 71 443	75 529	72 373	2 069	- 36 478	51 342	14 864	16 933
2006	- 33 352	- 14 529	56 566	53 580	23 213	- 50 757	49 601	- 1 156	22 057
2007	- 290 896	- 241 513	296 587	292 251	5 691	- 94 276	93 593	- 683	5 009
2008	362 780	336 641	- 299 949	- 346 129	62 831	- 80 951	77 117	- 3834	58 997
2009	53 826	32 095	- 10 645	- 119 393	43 181	17 953	- 9 195	8 757	51 939
2010	14 918	30 524	- 1 271	- 13 553	13 647	- 45 970	81 218	35 248	48 895
2011	- 5 882	- 2 307	54 934	20 603	49 052	- 95 830	90 960	- 4 870	44 183
2010 II	33 574	40 293	4 186	- 4 247	37 759	- 6 183	27 990	21 807	59 566
2010 III	7 035	11 440	- 26 814	- 28 041	- 19 778	- 16 976	8 089	- 8 887	- 28 666
2010 IV	- 21 205	- 19 893	14 015	20 292	- 7 190	- 39 885	25 193	- 14 691	- 21 881
2011 I	41 213	47 055	- 42 258	- 47 801	- 1 045	- 37 119	41 251	4 132	3 087
2011 II	- 28 718	- 23 501	16 900	8 873	- 11 819	- 10 815	7 953	- 2 862	- 14 680
2011 III	3 718	- 358	84 568	73 194	88 286	- 42 878	17 390	- 25 488	62 797
2011 IV	- 22 095	- 25 503	- 4 275	- 13 663	- 26 369	- 5 019	24 367	19 348	- 7 021
2012 I	- 14 131	- 12 360	- 1 697	- 13 385	- 15 828	- 30 228	27 217	- 3 011	- 18 840
2012 II	15 561	19 269	30 323	13 973	45 884	859	22 078	22 937	68 821

Währungsreserven, Saldo Kapitalverkehr, Restposten / Reserve assets, net financial transactions, net errors and omissions

Jahr Quartal	Währungsreserven Reserve assets					Saldo des gesamten Kapitalverkehrs Total financial transactions net	Restposten Net errors and omissions	
	Veränderung der Auslandguthaben ³ Changes in foreign assets ³							
Year Quarter	Total (2 bis 5) (2 to 5)	Gold ⁴ Gold ⁴	Devisen- anlagen Foreign exchange	Reserveposition beim IWF Reserve position in the IMF	Übrige Guthaben ⁵ Other assets ⁵	Wertverände- rungen auf den Auslandguthaben Valuation changes on foreign assets	8	
	1	2	3	4	5	6	7	
2002	- 3 744	—	- 3 780	- 297	333	.	- 36 716	2 282
2003	- 4 482	—	- 4 606	54	70	.	- 35 197	- 20 104
2004	- 1 861	—	- 2 246	420	- 35	.	- 71 484	15 037
2005	22 655	—	749	1 078	20 828	.	- 84 398	21 943
2006	- 392	—	- 643	501	- 251	.	- 75 806	8 323
2007	- 4 057	—	- 4 228	139	32	.	- 57 432	15 851
2008	- 4 146	—	- 3 503	- 377	- 266	.	- 8 981	919
2009	- 46 780	—	- 46 153	- 526	- 100	.	- 21 918	- 32 803
2010	- 137 802	—	- 138 176	37	337	.	- 106 371	29 052
2011	- 42 644	—	- 40 853	- 1 983	191	.	- 45 999	- 14 068
2010 II	- 111 057	—	- 111 088	65	- 34	.	- 47 329	27 228
2010 III	5 012	—	4 873	- 44	183	.	- 32 983	12 343
2010 IV	- 18	—	- 229	1	210	.	- 17 356	- 1 118
2011 I	- 3 251	—	- 3 009	- 241	- 1	.	- 17 253	4 276
2011 II	- 2 480	—	- 1 679	- 803	2	.	- 22 878	7 377
2011 III	- 70 729	—	- 70 022	- 774	67	.	- 20 985	8 008
2011 IV	33 817	—	33 857	- 164	124	.	15 117	- 33 729
2012 I	12 573	—	12 614	- 62	21	.	- 6 601	- 9 830
2012 II	- 121 247	—	- 121 217	46	- 77	.	- 37 424	16 365

³ Seit dem Jahr 2000 werden gemäss den aktuellen Richtlinien des IWF Stromgrössen verbucht. Bis 1999 wurden dem alten Standard entsprechend Bestandesveränderungen ausgewiesen. Dies erforderte eine Gegenbuchung für die nicht transaktionsbedingten Änderungen der Auslandposition. Since 2000, flows have been published according to the current IMF guidelines. Until 1999, changes in holdings were recorded according to the old standard. This required counter-entries for non-transaction-related changes in foreign assets.

⁴ Seit dem 1. Mai 2000 verkauft die SNB das für geld- und währungspolitische Zwecke nicht mehr benötigte Gold (Demonetarisierung von Gold). Die Demonetarisierung von Gold wird gemäss den aktuellen Richtlinien des IWF in der Zahlungsbilanz nicht ausgewiesen. On 1 May 2000, the SNB began with the sale of gold no longer required for monetary policy purposes (demonetisation of gold). According to the current guidelines of the IMF, the demonetisation of gold is not shown in the balance of payments.

⁵ Ohne Zuteilung von Sonderziehungsrechten. Excluding SDR allocations.

R1 Auslandvermögen der Schweiz – Übersicht Switzerland's international investment position – overview

In Millionen Franken / In CHF millions

Bestand am Jahres- und Quartalsende Stocks at year-end and end of quarter	Total (2 bis 5) (2 to 5)	Direktinvestitionen Direct investment	Portfolioinvestitionen Portfolio investment	Derivate und Strukturierte Produkte Derivatives and structured products	Übrige Aktiven bzw. Passiven (ohne Währungsreserven) Other assets/liabilities (excl. reserve assets)	Währungsreserven Reserve assets
	1	2	3	4	5	6
Aktiven / Assets						
2002	2 115 669	405 229	735 535	.	889 556	85 349
2003	2 165 048	422 244	831 957	.	824 799	86 047
2004	2 235 836	453 307	877 581	.	820 485	84 462
2005	2 739 082	567 752	977 086	79 899	1 038 517	75 828
2006	3 038 779	694 777	1 093 842	113 568	1 057 924	78 668
2007	3 582 839	734 161	1 218 243	138 867	1 406 540	85 029
2008	3 070 627	769 882	967 596	234 862	1 019 399	78 887
2009	3 166 550	851 997	1 108 737	171 252	894 901	139 664
2010	3 145 824	877 705	1 050 028	175 807	789 839	252 446
2011	3 252 226	933 341	1 020 513	186 462	800 517	311 394
2010 II	3 228 101	870 382	1 078 836	188 730	813 820	276 334
2010 III	3 199 617	878 900	1 090 887	186 557	778 926	264 348
2010 IV	3 145 824	877 705	1 050 028	175 807	789 839	252 446
2011 I	3 161 066	896 291	1 069 678	172 032	766 964	256 100
2011 II	3 057 885	856 640	1 045 355	174 064	737 120	244 706
2011 III	3 231 567	897 753	1 010 328	201 021	785 884	336 581
2011 IV	3 252 226	933 341	1 020 513	186 462	800 517	311 394
2012 I	3 236 136	924 529	1 037 912	161 719	816 780	295 196
2012 II	3 372 138	948 345	1 028 341	171 036	800 978	423 437
Passiven / Liabilities						
2002	1 571 137	173 080	485 660	.	912 398	.
2003	1 596 915	200 666	556 790	.	839 459	.
2004	1 660 763	223 694	589 478	.	847 592	.
2005	2 110 197	223 636	773 126	60 411	1 053 025	.
2006	2 402 031	328 174	903 140	70 936	1 099 781	.
2007	2 804 548	397 667	882 077	75 938	1 448 867	.
2008	2 414 026	475 612	625 395	205 733	1 107 287	.
2009	2 414 239	507 363	705 805	135 795	1 065 277	.
2010	2 395 584	525 550	720 344	142 522	1 007 168	.
2011	2 435 409	548 973	648 730	161 703	1 076 003	.
2010 II	2 437 293	513 924	687 914	155 119	1 080 336	.
2010 III	2 392 812	521 706	709 485	147 098	1 014 523	.
2010 IV	2 395 584	525 550	720 344	142 522	1 007 168	.
2011 I	2 373 547	521 167	725 770	138 434	988 177	.
2011 II	2 336 751	545 601	708 941	141 381	940 829	.
2011 III	2 421 710	557 470	624 101	179 528	1 060 612	.
2011 IV	2 435 409	548 973	648 730	161 703	1 076 003	.
2012 I	2 442 043	561 135	684 845	131 995	1 064 068	.
2012 II	2 513 603	566 876	680 725	144 558	1 121 445	.
Nettovermögen / Net investment position						
2002	544 532	232 149	249 876	.	- 22 841	85 349
2003	568 132	221 578	275 166	.	- 14 660	86 047
2004	575 073	229 614	288 103	.	- 27 106	84 462
2005	628 885	344 115	203 960	19 488	- 14 507	75 828
2006	636 748	366 603	190 702	42 633	- 41 857	78 668
2007	778 291	336 493	336 167	62 929	- 42 327	85 029
2008	656 600	294 270	342 202	29 130	- 87 889	78 887
2009	752 311	344 634	402 932	35 457	- 170 376	139 664
2010	750 240	352 155	329 684	33 285	- 217 330	252 446
2011	816 817	384 368	371 783	24 758	- 275 486	311 394
2010 II	790 808	356 457	390 921	33 611	- 266 516	276 334
2010 III	806 805	357 194	381 401	39 459	- 235 597	264 348
2010 IV	750 240	352 155	329 684	33 285	- 217 330	252 446
2011 I	787 519	375 125	343 909	33 599	- 221 213	256 100
2011 II	721 134	311 039	336 414	32 683	- 203 709	244 706
2011 III	809 857	340 283	386 228	21 492	- 274 728	336 581
2011 IV	816 817	384 368	371 783	24 758	- 275 486	311 394
2012 I	794 093	363 394	353 067	29 724	- 247 288	295 196
2012 II	858 534	381 469	347 616	26 479	- 320 467	423 437

R2 Auslandvermögen der Schweiz – Aktiven Switzerland's international investment position – assets

In Millionen Franken / In CHF millions

Schweizerische Direktinvestitionen im Ausland ¹ / Swiss direct investment abroad ¹

Bestand am Jahres- und Quartalsende Stocks at year-end and end of quarter	Total (2 + 5)	Beteiligungskapital Equity capital		Kredite Loans		Nettoforderungen (3 + 4) Net claims (3 + 4)
		1	2	3	4	
				Forderungen Claims	Verpflichtungen Liabilities	
2002	405 229	365 986	68 152		- 28 910	39 242
2003	422 244	386 412	73 322		- 37 490	35 832
2004	453 307	428 591	65 544		- 40 827	24 717
2005	567 752	540 192	74 516		- 46 956	27 560
2006	694 777	631 771	132 096		- 69 091	63 005
2007	734 161	700 180	124 322		- 90 342	33 980
2008	769 882	709 857	148 929		- 88 904	60 025
2009	851 997	794 163	166 545		- 108 712	57 834
2010	877 705	793 424	176 988		- 92 707	84 281
2011	933 341	821 365	192 254		- 80 279	111 975
2010 II	870 382	801 479	176 178		- 107 275	68 903
2010 III	878 900	811 569	166 919		- 99 588	67 331
2010 IV	877 705	793 424	176 988		- 92 707	84 281
2011 I	896 291	812 109	177 887		- 93 705	84 183
2011 II	856 640	780 398	166 614		- 90 372	76 242
2011 III	897 753	799 273	180 432		- 81 952	98 480
2011 IV	933 341	821 365	192 254		- 80 279	111 975
2012 I	924 529	822 454	192 548		- 90 474	102 074
2012 II	948 345	837 228	205 115		- 93 997	111 117

Schweizerische Portfolioinvestitionen im Ausland sowie Derivate und Strukturierte Produkte Swiss portfolio investment abroad as well as derivatives and structured products

Bestand am Jahres- und Quartalsende Stocks at year-end and end of quarter	Total (2 + 5)	Schuldtitle Debt securities			Dividendenpapiere Equity securities			Derivate und Strukturierte Produkte ⁵ Derivatives and structured products ⁵
		Total (3 + 4)	Anleihen und Notes Bonds and notes	Geldmarkt- papiere ² Money market paper ²	Total (6 + 7)	Aktien ³ Shares ³	Kollektivanlagen ⁴ Collective investment schemes ⁴	
		1	2	3	4	5	6	7
2002	735 535	432 836	402 985	29 850	302 700	184 468	118 231	.
2003	831 957	468 733	433 529	35 205	363 223	224 784	138 439	.
2004	877 581	493 437	460 571	32 866	384 145	228 174	155 971	.
2005	977 086	507 422	464 530	42 892	469 664	250 248	219 416	79 899
2006	1 093 842	579 490	517 988	61 502	514 353	263 135	251 218	113 568
2007	1 218 243	642 784	553 913	88 871	575 459	277 530	297 929	138 867
2008	967 596	628 842	542 532	86 310	338 755	143 362	195 392	234 862
2009	1 108 737	697 677	610 534	87 142	411 061	198 734	212 327	171 252
2010	1 050 028	635 313	576 023	59 291	414 715	201 530	213 184	175 807
2011	1 020 513	619 359	558 868	60 491	401 154	207 874	193 280	186 462
2010 II	1 078 836	687 823	609 468	78 355	391 013	182 229	208 784	188 730
2010 III	1 090 887	685 733	614 185	71 548	405 154	194 442	210 712	186 557
2010 IV	1 050 028	635 313	576 023	59 291	414 715	201 530	213 184	175 807
2011 I	1 069 678	635 376	576 752	58 623	434 303	215 225	219 078	172 032
2011 II	1 045 355	614 053	558 720	55 333	431 302	222 589	208 713	174 064
2011 III	1 010 328	623 526	564 479	59 047	386 802	195 219	191 583	201 021
2011 IV	1 020 513	619 359	558 868	60 491	401 154	207 874	193 280	186 462
2012 I	1 037 912	618 633	560 704	57 929	419 279	222 102	197 177	161 719
2012 II	1 028 341	624 057	567 106	56 951	404 284	209 633	194 651	171 036

¹ Schweizerische Beteiligungen von 10% und mehr am Kapital von Unternehmen im Ausland und das Nettovermögen von Filialen im Ausland. Im 1. Quartal 2004 Erweiterung der Anzahl der befragten Unternehmen.
Swiss equity holdings of at least 10% in companies abroad as well as the net assets of branches abroad. In Q1 2004, the number of companies included in the survey was increased.

² Bis 1997 nur Geldmarktpapiere, die von Banken gehalten werden.
Until 1997, only money market instruments held by banks.

³ Bis 3. Quartal 2007 inklusive Anteile an kollektiven Kapitalanlagen mit Closed-End-Struktur.
Until Q3 2007, including units in collective investment schemes with a closed-ended structure.

⁴ Bis Ende 2004 nur *Anlagefondszertifikate*. Vom 1. Quartal 2005 bis 3. Quartal 2007 nur Anteile an kollektiven Kapitalanlagen mit Open-End-Struktur. Anteile an Kollektivanlagen mit Closed-End-Struktur wurden unter den *Aktien* verbucht. Ab 4. Quartal 2007 alle Anteile an Kollektivanlagen (sowohl mit Open-End als auch mit Closed-End-Struktur).
Until the end of 2004, containing exclusively *Investment fund certificates*. From Q1 2005 to Q3 2007, containing exclusively units in collective investment schemes with an open-ended structure. Units in collective investment schemes with a closed-ended structure were recorded under *Shares*. As of Q4 2007, including all units in collective investment schemes (both with an open-ended and a closed-ended structure).

Übrige Aktiven (ohne Währungsreserven) / Other foreign assets (excluding reserve assets)

Bestand am Jahres- und Quartalsende Stocks at year-end and end of quarter	Total (2 + 8)	Kredite an das Ausland (Forderungen) Loans granted abroad (claims)					Übrige Other			
		Total (3 + 6 + 7 + 8)	von inländischen Banken ⁶ By resident banks ⁶		von inländischen Unternehmen By resident companies	von der öffentlichen Hand By general government	von der Nationalbank By the Swiss National Bank	8	9	
			Total (4 + 5)	an Banken						an Kunden
				To banks						To non-banks
1	2	3	4	5	6	7	8	9		
2002	889 556	781 940	646 090	549 577	96 513	126 266	495	9 088	107 617	
2003	824 799	761 092	626 246	526 516	99 730	124 971	484	9 391	63 707	
2004	820 485	754 471	613 545	482 693	130 852	131 243	473	9 209	66 014	
2005	1 038 517	948 618	744 367	599 608	144 759	184 926	8 752	10 573	89 900	
2006	1 057 924	943 435	739 126	581 195	157 931	185 571	8 954	9 785	114 488	
2007	1 406 540	1 274 229	1 013 141	812 726	200 415	239 281	6 167	15 641	132 310	
2008	1 019 399	918 016	613 442	447 706	165 736	224 668	445	79 461	101 383	
2009	894 901	826 954	555 022	411 196	143 826	238 434	451	33 047	67 946	
2010	789 839	735 546	493 809	348 713	145 096	239 914	455	1 368	54 293	
2011	800 517	753 217	498 696	350 683	148 013	238 431	816	15 274	47 300	
2010 II	813 820	759 407	520 112	366 725	153 387	236 215	958	2 122	54 413	
2010 III	778 926	723 829	492 863	343 128	149 735	228 748	463	1 755	55 097	
2010 IV	789 839	735 546	493 809	348 713	145 096	239 914	455	1 368	54 293	
2011 I	766 964	710 675	454 479	304 117	150 362	249 185	874	6 136	56 289	
2011 II	737 120	685 526	451 701	306 426	145 275	232 215	483	1 128	51 594	
2011 III	785 884	733 850	467 666	319 730	147 936	242 069	756	23 360	52 034	
2011 IV	800 517	753 217	498 696	350 683	148 013	238 431	816	15 274	47 300	
2012 I	816 780	770 639	500 027	354 350	145 677	254 280	1 081	15 251	46 141	
2012 II	800 978	756 496	499 927	345 539	154 388	255 410	864	295	44 482	

Währungsreserven der Nationalbank / Reserve assets of the National Bank

Bestand am Jahres- und Quartalsende Stocks at year-end and end of quarter	Total (2 bis 5) (2 to 5)	Gold ⁷	Devisenanlagen ⁸	Reserveposition beim IWF	Sonderziehungsrechte (SZR)	Übrige ⁹
		Gold ⁷	Foreign currency investments ⁸	Reserve position in the IMF	Special drawing rights (SDRs)	Other ⁹
		1	2	3	4	5
2002	85 349	29 340	52 941	2 670	399	—
2003	86 047	27 128	56 312	2 562	46	—
2004	84 462	21 639	60 708	2 035	80	—
2005	75 828	28 050	46 585	1 080	79	34
2006	78 668	32 221	45 592	557	331	- 33
2007	85 029	34 776	49 468	406	282	97
2008	78 887	30 862	47 063	725	245	- 6
2009	139 664	38 186	94 680	1 231	5 556	12
2010	252 446	43 988	202 742	1 068	4 670	- 23
2011	311 394	49 380	254 254	3 135	4 621	4
2010 II	276 334	45 018	224 891	1 139	5 408	- 123
2010 III	264 348	42 724	215 403	1 122	5 114	- 15
2010 IV	252 446	43 988	202 742	1 068	4 670	- 23
2011 I	256 100	43 999	206 083	1 314	4 700	4
2011 II	244 706	42 438	196 003	1 971	4 312	- 17
2011 III	336 581	48 981	282 220	2 880	4 570	- 2 070
2011 IV	311 394	49 380	254 254	3 135	4 621	4
2012 I	295 196	50 140	237 483	3 099	4 460	13
2012 II	423 437	50 638	365 056	3 193	4 586	- 36

⁵ Bis 4. Quartal 2007 nur Derivate von Banken und Versicherungen. Ab 1. Quartal 2008 Derivate von allen Branchen.

Until Q4 2007, only derivatives issued by banks and insurance companies. As of Q1 2008, derivatives issued by all industries.

⁶ Geschäftsstellen in der Schweiz und im Fürstentum Liechtenstein, seit 1999 ohne Wertschriftenleihe. Seit dem 4. Quartal 2003 Änderung in der Berichterstattung der Banken.

Offices in Switzerland and in the Principality of Liechtenstein, since 1999, excluding securities lending. Since Q4 2003, there has been a change in bank reporting.

⁷ Seit dem 2. Quartal 2000 wird der Goldbestand zum Marktwert bewertet. Bis zum 1. Quartal 2000 wurde der Goldbestand zum offiziellen Paritätswert von 4 596 Franken pro Kilogramm ausgewiesen.

Since Q2 2000, gold holdings have been priced at market value. Until Q1 2000, they were valued at the official parity price of CHF 4,596 per kilogram.

⁸ Seit dem 2. Quartal 2005 ohne freie Aktiven.

Since Q2 2005, excluding free assets.

⁹ Seit dem 2. Quartal 2003 werden die Währungshilfekredite bei den übrigen Aktiven verbucht.

Since Q2 2003, monetary assistance loans have been shown under other assets.

R3 Auslandvermögen der Schweiz – Passiven Switzerland's international investment position – liabilities

In Millionen Franken / In CHF millions

Ausländische Direktinvestitionen in der Schweiz¹ / Foreign direct investment in Switzerland¹

Bestand am Jahres- und Quartalsende Stocks at year-end and end of quarter	Total (2 + 5)	Beteiligungskapital Equity capital		Kredite Loans		Nettoverpflichtungen (3 + 4) Net liabilities (3 + 4)
				Verpflichtungen Liabilities	Forderungen Claims	
		1	2	3	4	5
2002		173 080	169 178	16 103	- 12 201	3 902
2003		200 666	189 246	29 076	- 17 656	11 420
2004		223 694	219 099	29 689	- 25 095	4 594
2005		223 636	222 354	33 695	- 32 413	1 282
2006		328 174	293 811	73 456	- 39 093	34 363
2007		397 667	404 677	93 817	- 100 827	- 7 010
2008		475 612	455 863	108 346	- 88 596	19 749
2009		507 363	504 858	99 995	- 97 491	2 505
2010		525 550	511 255	114 379	- 100 084	14 295
2011		548 973	544 838	97 043	- 92 908	4 135
2010 II		513 924	509 405	105 327	- 100 808	4 519
2010 III		521 706	509 949	105 199	- 93 442	11 757
2010 IV		525 550	511 255	114 379	- 100 084	14 295
2011 I		521 167	512 997	105 138	- 96 968	8 170
2011 II		545 601	540 326	94 525	- 89 250	5 275
2011 III		557 470	543 997	98 887	- 85 415	13 472
2011 IV		548 973	544 838	97 043	- 92 908	4 135
2012 I		561 135	548 288	122 214	- 109 368	12 847
2012 II		566 876	552 520	124 589	- 110 232	14 356

Ausländische Portfolioinvestitionen in der Schweiz sowie Derivate und Strukturierte Produkte Foreign portfolio investment in Switzerland as well as derivatives and structured products

Bestand am Jahres- und Quartalsende Stocks at year-end and end of quarter	Total (2 + 5)	Schuldtitel Debt securities			Dividendenpapiere Equity securities			Derivate und Strukturierte Produkte ⁴ Derivatives and structured products ⁴	
		Total (3 + 4)	Anleihen und Notes Bonds and notes	Geldmarktpapiere Money market paper	Total (6 + 7)	Aktien ² Shares ²	Kollektivanlagen ³ Collective investment schemes ³		
		1	2	3	4	5	6	7	8
2002	485 660	49 136	47 831	1 306	436 524	374 356	62 167	.	
2003	556 790	58 785	57 675	1 110	498 005	431 847	66 158	.	
2004	589 478	72 711	71 408	1 303	516 767	451 126	65 641	.	
2005	773 126	68 017	66 638	1 379	705 109	622 793	82 316	60 411	
2006	903 140	68 150	66 415	1 735	834 990	746 653	88 337	70 936	
2007	882 077	65 365	63 479	1 886	816 712	716 378	100 334	75 938	
2008	625 395	61 331	58 431	2 900	564 064	473 259	90 805	205 733	
2009	705 805	57 540	53 502	4 038	648 265	554 938	93 327	135 795	
2010	720 344	88 936	53 781	35 155	631 408	544 059	87 350	142 522	
2011	648 730	67 645	58 385	9 260	581 085	495 866	85 219	161 703	
2010 II	687 914	70 338	58 202	12 136	617 576	528 616	88 960	155 119	
2010 III	709 485	81 723	56 646	25 077	627 762	537 764	89 998	147 098	
2010 IV	720 344	88 936	53 781	35 155	631 408	544 059	87 350	142 522	
2011 I	725 770	99 016	57 261	41 755	626 754	537 019	89 735	138 434	
2011 II	708 941	97 690	55 407	42 284	611 251	528 183	83 067	141 381	
2011 III	624 101	78 489	61 893	16 597	545 611	463 518	82 094	179 528	
2011 IV	648 730	67 645	58 385	9 260	581 085	495 866	85 219	161 703	
2012 I	684 845	69 290	60 787	8 503	615 555	525 623	89 932	131 995	
2012 II	680 725	73 622	65 031	8 592	607 102	515 537	91 566	144 558	

Übrige Passiven / Other foreign liabilities

Bestand am Jahres- und Quartalsende Stocks at year-end and end of quarter	Total (2 + 9)	Kredite aus dem Ausland (Verpflichtungen) Loans from abroad (liabilities)						Übrige Other	
		Total (3 + 6 + 7 + 8)	an inländische Banken ⁵ To resident banks ⁵		an inländische Unternehmen To resident companies	an die öffentliche Hand To general government	an die Nationalbank To the Swiss National Bank		
			Total (4 + 5)	von Banken					von Kunden
				From banks					From non-banks
1	2	3	4	5	6	7	8	9	
2002	912 398	750 475	647 877	564 670	83 207	101 040	855	703	161 923
2003	839 459	742 707	636 533	535 646	100 887	104 957	575	641	96 752
2004	847 592	748 870	641 916	538 622	103 294	105 826	798	330	98 722
2005	1 053 025	946 183	775 536	662 548	112 988	168 982	945	721	106 841
2006	1 099 781	984 894	803 859	688 407	115 452	179 146	1 463	426	114 887
2007	1 448 867	1 328 112	1 084 793	963 738	121 055	235 184	1 755	6 380	120 755
2008	1 107 287	981 084	720 934	563 003	157 931	224 336	1 389	34 426	126 203
2009	1 065 277	942 047	705 633	442 381	263 252	230 467	1 416	4 531	123 230
2010	1 007 168	882 460	642 170	391 544	250 626	234 968	1 532	3 790	124 708
2011	1 076 003	946 007	700 550	414 734	285 816	237 785	1 162	6 510	129 996
2010 II	1 080 336	957 602	705 830	430 114	275 716	237 982	1 344	12 446	122 733
2010 III	1 014 523	890 416	653 689	387 214	266 475	225 872	1 354	9 502	124 106
2010 IV	1 007 168	882 460	642 170	391 544	250 626	234 968	1 532	3 790	124 708
2011 I	988 177	861 966	602 442	345 607	256 835	250 397	1 703	7 424	126 211
2011 II	940 829	812 578	581 972	333 281	248 691	225 649	1 492	3 465	128 251
2011 III	1 060 612	932 669	693 834	422 138	271 696	233 388	1 468	3 979	127 943
2011 IV	1 076 003	946 007	700 550	414 734	285 816	237 785	1 162	6 510	129 996
2012 I	1 064 068	933 952	685 684	393 755	291 929	238 289	1 230	8 749	130 116
2012 II	1 121 445	989 641	731 768	416 596	315 172	242 559	1 279	14 035	131 804

- ¹ Ausländische Beteiligungen von 10% und mehr am Kapital von Unternehmen in der Schweiz und das Nettovermögen ausländischer Filialen in der Schweiz.
Im 1. Quartal 2004 Erweiterung der Anzahl der befragten Unternehmen.
Foreign equity holdings of at least 10% in companies in Switzerland as well as the net assets of foreign branches in Switzerland. In Q1 2004, the number of companies included in the survey was increased.
- ² Bis 3. Quartal 2007 inklusive Anteile an kollektiven Kapitalanlagen mit Closed-End-Struktur.
Until Q3 2007, including units in collective investment schemes with a closed-ended structure.
- ³ Bis Ende 2004 nur *Anlagefondszertifikate*. Vom 1. Quartal 2005 bis 3. Quartal 2007 nur Anteile an kollektiven Kapitalanlagen mit Open-End-Struktur. Anteile an Kollektivanlagen mit Closed-End-Struktur wurden unter den *Aktien* verbucht. Ab 4. Quartal 2007 alle Anteile an Kollektivanlagen (sowohl mit Open-End als auch mit Closed-End-Struktur).
Until the end of 2004, containing exclusively *Investment fund certificates*. From Q1 2005 to Q3 2007, containing exclusively units in collective investment schemes with an open-ended structure. Units in collective investment schemes with a closed-ended structure were recorded under *Shares*. As of Q4 2007, including all units in collective investment schemes (both with an open-ended and a closed-ended structure).
- ⁴ Bis 4. Quartal 2007 nur Derivate von Banken und Versicherungen. Ab 1. Quartal 2008 Derivate von allen Branchen.
Until Q4 2007, only derivatives issued by banks and insurance companies. As of Q1 2008, derivatives issued by all industries.
- ⁵ Geschäftsstellen in der Schweiz und im Fürstentum Liechtenstein, seit 1999 ohne Wertschriftenleihe.
Offices in Switzerland and in the Principality of Liechtenstein, since 1999 excluding securities lending.

S11 Schweizerische Direktinvestitionen im Ausland – Ländergruppen¹ Swiss direct investment abroad – by geographical zone¹

Kapitalexporte^{2,3,4} / Capital outflows^{2,3,4}

In Millionen Franken / In CHF millions

		2007	2008	2009	2010	2011
		1	2	3	4	5
Industrie / Manufacturing						
Europa	Europe	17 141	11 171	758	- 2 562	3 295
EU ⁵	EU ⁵	10 177	5 860	7 705	- 482	7 643
Übriges Europa ⁶	Other European countries ⁶	6 964	5 311	- 6 947	- 2 080	- 4 348
Nordamerika	North America	6 282	6 680	2 874	6 173	9 776
Mittel- und Südamerika	Central and South America	207	- 3 838	4 147	- 368	- 3 214
Asien	Asia	2 841	13 856	2 270	3 757	10 435
Afrika	Africa	359	178	192	137	22
Ozeanien	Oceania	354	273	253	108	107
Alle Länder	All countries	27 184	28 320	10 495	7 245	20 420
Dienste / Services						
Europa	Europe	27 481	15 557	4 168	24 969	1 526
EU ⁵	EU ⁵	26 689	10 339	2 031	20 691	1 688
Übriges Europa ⁶	Other European countries ⁶	791	5 218	2 137	4 278	- 162
Nordamerika	North America	- 4 753	19 672	5 774	16 843	411
Mittel- und Südamerika	Central and South America	8 343	- 6 737	2 103	16 651	5 315
Asien	Asia	1 153	- 14 088	5 929	4 916	4 068
Afrika	Africa	1 232	3 619	728	1 481	1 205
Ozeanien	Oceania	604	2 756	- 493	- 822	4 497
Alle Länder	All countries	34 059	20 780	18 209	64 039	17 020
Total (alle Unternehmen) / Total (all companies)						
Europa	Europe	44 621	26 728	4 926	22 408	4 821
EU ⁵	EU ⁵	36 866	16 199	9 736	20 209	9 331
Übriges Europa ⁶	Other European countries ⁶	7 755	10 530	- 4 810	2 199	- 4 511
Nordamerika	North America	1 529	26 352	8 648	23 015	10 186
Mittel- und Südamerika	Central and South America	8 549	- 10 574	6 250	16 284	2 101
Asien	Asia	3 994	- 232	8 199	8 673	14 502
Afrika	Africa	1 591	3 797	920	1 618	1 227
Ozeanien	Oceania	958	3 030	- 240	- 714	4 604
Alle Länder	All countries	61 242	49 100	28 703	71 284	37 441

¹ Die Ländergruppeneinteilung entspricht der Geonomenklatur Eurostat.

The definition of geographical zones is based on the Eurostat geonomenclature.

² Minus (-) bedeutet einen Kapitalrückfluss in die Schweiz (Desinvestition).

The minus sign (-) indicates a return flow of capital into Switzerland (disinvestment).

³ Erweiterung des Erhebungskreises in den Jahren 1993 und 2004.

Expansion of the reporting population in 1993 and 2004.

⁴ Bis 1985 ohne Banken.

Until 1985, excluding banks.

⁵ Bis 1994 EU12, ab 1995 EU15, ab 2004 EU25, ab 2007 EU27.

Until 1994, EU12; as of 1995, EU15; as of 2004, EU25; as of 2007, EU27.

⁶ Bis 1994 inkl. Finnland, Österreich und Schweden; ab 2000 inkl. Guernsey, Jersey und Insel Man, exkl. Monaco; bis 2003 inkl. Baltische Länder, Malta, Polen, Slowakei, Slowenien, Tschechische Republik, Ungarn und Zypern; bis 2006 inkl. Bulgarien und Rumänien.

Until 1994, including Finland, Austria and Sweden; as of 2000, including Guernsey, Jersey and the Isle of Man, excluding Monaco; until 2003, including Baltic countries, Malta, Poland, Slovakia, Slovenia, Czech Republic, Hungary and Cyprus; until 2006, including Bulgaria and Romania.

S12 Schweizerische Direktinvestitionen im Ausland – Ländergruppen¹ Swiss direct investment abroad – by geographical zone¹

Kapitalbestand am Jahresende (Buchwert)^{2,3} / Capital stock at year-end (book value)^{2,3}

In Millionen Franken / In CHF millions

		2006	2007	2008	2009	2010
		1	2	3	4	5
Industrieunternehmen / Manufacturing companies						
Europa	Europe	133 330	154 280	162 524	159 677	153 179
EU ⁴	EU ⁴	109 944	121 785	128 280	128 238	124 783
Übriges Europa ⁵	Other European countries ⁵	23 385	32 495	34 244	31 439	28 396
Nordamerika	North America	61 647	69 137	69 739	69 544	68 746
Mittel- und Südamerika	Central and South America	51 963	52 169	42 225	46 405	41 486
Asien	Asia	18 583	20 048	32 291	34 580	33 583
Afrika	Africa	1 696	2 299	2 670	2 958	3 628
Ozeanien	Oceania	2 665	3 311	2 790	1 192	1 546
Alle Länder	All countries	269 882	301 244	312 238	314 357	302 169
Dienstleistungsunternehmen / Service companies						
Europa	Europe	179 618	213 972	220 898	267 685	272 951
EU ⁴	EU ⁴	164 094	196 453	195 159	246 004	251 485
Übriges Europa ⁵	Other European countries ⁵	15 523	17 520	25 739	21 681	21 466
Nordamerika	North America	99 923	88 112	104 752	119 770	139 733
Mittel- und Südamerika	Central and South America	93 344	74 383	72 593	87 267	95 052
Asien	Asia	37 397	38 809	33 835	40 351	46 110
Afrika	Africa	6 028	8 665	11 233	8 531	8 075
Ozeanien	Oceania	8 584	8 975	14 334	14 035	13 615
Alle Länder	All countries	424 894	432 916	457 646	537 640	575 536
Total (alle Unternehmen) / Total (all companies)						
Europa	Europe	312 947	368 253	383 422	427 362	426 130
EU ⁴	EU ⁴	274 039	318 237	323 439	374 243	376 268
Übriges Europa ⁵	Other European countries ⁵	38 909	50 015	59 983	53 119	49 862
Nordamerika	North America	161 570	157 249	174 491	189 315	208 479
Mittel- und Südamerika	Central and South America	145 306	126 552	114 818	133 672	136 538
Asien	Asia	55 980	58 858	66 126	74 932	79 694
Afrika	Africa	7 724	10 963	13 903	11 490	11 703
Ozeanien	Oceania	11 249	12 286	17 123	15 227	15 161
Alle Länder	All countries	694 777	734 160	769 883	851 997	877 705

¹ Die Ländergruppendefinition entspricht der Geonomenklatur Eurostat.
The definition of geographical zones is based on the Eurostat geonomenclature.

² Erweiterung des Erhebungskreises in den Jahren 1993 und 2004.
Expansion of the reporting population in 1993 and 2004.

³ Bis 1985 ohne Banken.
Until 1985, excluding banks.

⁴ Bis 1985 EU10, ab 1986 EU12, ab 1995 EU 15, ab 2004 EU25, ab 2007 EU27.
Until 1985, EU10; as of 1986, EU12; as of 1995, EU15; as of 2004, EU25; as of 2007, EU27.

⁵ Bis 1985 inkl. Portugal und Spanien; bis 1994 inkl. Finnland, Österreich und Schweden; ab 2000 inkl. Guernsey, Jersey und Insel Man, exkl. Monaco; bis 2003 inkl. Baltische Staaten, Malta, Polen, Slowakei, Slowenien, Tschechische Republik, Ungarn und Zypern; bis 2006 inkl. Bulgarien und Rumänien.
Until 1985, including Portugal and Spain, until 1994, including Finland, Austria and Sweden; as of 2000, including Guernsey, Jersey and the Isle of Man, excluding Monaco; until 2003, including Baltic countries, Malta, Poland, Slovakia, Slovenia, Czech Republic, Hungary and Cyprus; until 2006, including Bulgaria and Romania.

S13 Schweizerische Direktinvestitionen im Ausland – Ländergruppen¹ Swiss direct investment abroad – by geographical zone¹

Personalbestand im Ausland^{2,3} / Number of staff abroad^{2,3}

		2006	2007	2008	2009	2010
		1	2	3	4	5
Industrieunternehmen / Manufacturing companies						
Europa	Europe	559 814	579 432	584 019	554 329	554 316
EU ⁴	EU ⁴	511 544	537 127	539 334	510 993	510 333
Übriges Europa ⁵	Other European countries ⁵	48 270	42 305	44 685	43 337	43 983
Nordamerika	North America	206 923	206 574	214 613	201 393	202 698
Mittel- und Südamerika	Central and South America	130 401	135 864	135 794	133 917	139 369
Asien	Asia	236 242	257 150	274 558	277 621	295 520
Afrika	Africa	34 852	40 897	39 543	39 870	41 424
Ozeanien	Oceania	17 302	17 542	17 372	23 913	20 644
Alle Länder	All countries	1 185 533	1 237 459	1 265 899	1 231 043	1 253 971
Dienstleistungsunternehmen / Service companies						
Europa	Europe	523 236	708 598	765 120	765 904	752 673
EU ⁴	EU ⁴	427 891	635 959	672 255	669 762	665 086
Übriges Europa ⁵	Other European countries ⁵	95 345	72 640	92 864	96 143	87 587
Nordamerika	North America	152 532	170 230	190 957	184 883	189 148
Mittel- und Südamerika	Central and South America	91 421	107 715	109 666	109 232	111 782
Asien	Asia	191 179	230 227	237 103	258 539	265 966
Afrika	Africa	43 097	43 089	63 274	62 469	63 799
Ozeanien	Oceania	22 084	23 377	25 388	25 870	26 162
Alle Länder	All countries	1 023 548	1 283 237	1 391 506	1 406 898	1 409 530
Total (alle Unternehmen) / Total (all companies)						
Europa	Europe	1 083 050	1 288 030	1 349 139	1 320 234	1 306 989
EU ⁴	EU ⁴	939 435	1 173 085	1 211 589	1 180 754	1 175 419
Übriges Europa ⁵	Other European countries ⁵	143 615	114 945	137 550	139 479	131 570
Nordamerika	North America	359 455	376 805	405 570	386 276	391 846
Mittel- und Südamerika	Central and South America	221 821	243 579	245 460	243 149	251 151
Asien	Asia	427 420	487 377	511 660	536 160	561 486
Afrika	Africa	77 949	83 986	102 817	102 339	105 223
Ozeanien	Oceania	39 386	40 919	42 760	49 783	46 806
Alle Länder	All countries	2 209 081	2 520 696	2 657 405	2 637 942	2 663 501

¹ Die Ländergruppendefinition entspricht der Geonomenklatur Eurostat.
The definition of geographical zones is based on the Eurostat geonomenclature.

² Erweiterung des Erhebungskreises in den Jahren 1986, 1993 und 2004.
Expansion of the reporting population in 1986, 1993 and 2004.

³ Bis 1985 ohne Banken.
Until 1985, excluding banks.

⁴ Bis 1985 EU10, ab 1986 EU12, ab 1995 EU15, ab 2004 EU25, ab 2007 EU27.
Until 1985, EU10; as of 1986, EU12; as of 1995, EU15; as of 2004, EU25; as of 2007, EU27.

⁵ Bis 1985 inkl. Portugal und Spanien; bis 1994 inkl. Finnland, Österreich und Schweden; ab 2000 inkl. Guernsey, Jersey und Insel Man, exkl. Monaco; bis 2003 inkl. Baltische Staaten, Malta, Polen, Slowakei, Slovenien, Tschechische Republik, Ungarn und Zypern; bis 2006 inkl. Bulgarien und Rumänien.
Until 1985, including Portugal and Spain, until 1994, including Finland, Austria and Sweden; as of 2000, including Guernsey, Jersey and the Isle of Man, excluding Monaco; until 2003, including Baltic countries, Malta, Poland, Slovakia, Slovenia, Czech Republic, Hungary and Cyprus; until 2006, including Bulgaria and Romania.

S21 Ausländische Direktinvestitionen in der Schweiz – Ländergruppen ¹ Foreign direct investment in Switzerland – by geographical zone ¹

Kapitalimporte ^{2,3} / Capital inflows ^{2,3}

In Millionen Franken / In CHF millions

		2007	2008	2009	2010	2011
		1	2	3	4	5
Alle Unternehmen / All companies						
Europa	Europe	42 970	- 9 604	79 110	9 513	- 678
EU ⁴	EU ⁴	44 082	- 8 442	78 327	9 620	- 6 201
Übriges Europa ⁵	Other European countries ⁵	- 1 112	- 1 162	783	- 107	5 523
Nordamerika	North America	4 825	21 094	- 36 251	1 102	- 959
Mittel- und Südamerika	Central and South America	- 8 816	5 143	- 10 964	10 061	3 504
Asien, Afrika und Ozeanien	Asia, Africa and Oceania	- 45	- 231	- 718	880	821
Alle Länder	All countries	38 934	16 403	31 177	21 555	2 688

S22 Ausländische Direktinvestitionen in der Schweiz – Ländergruppen ¹ Foreign direct investment in Switzerland – by geographical zone ¹

Kapitalbestand am Jahresende (Buchwert) ³ / Capital stock at year-end (book value) ³

In Millionen Franken / In CHF millions

		2006	2007	2008	2009	2010
		1	2	3	4	5
Alle Unternehmen / All companies						
Europa	Europe	228 418	302 520	346 696	436 529	438 066
EU ⁴	EU ⁴	225 201	300 439	343 425	425 078	428 124
Übriges Europa ⁵	Other European countries ⁵	3 217	2 080	3 271	11 451	9 942
Nordamerika	North America	66 235	79 406	106 280	72 248	79 392
Mittel- und Südamerika	Central and South America	30 186	12 582	17 109	- 6 419	1 737
Asien, Afrika und Ozeanien	Asia, Africa and Oceania	3 335	3 161	5 526	5 005	6 355
Alle Länder	All countries	328 174	397 667	475 611	507 363	525 550

¹ Die Ländergruppendefinition entspricht der Geonomenklatur Eurostat.
The definition of geographical zones is based on the Eurostat geonomenclature.

² Minus (-) bedeutet einen Kapitalabfluss aus der Schweiz (Desinvestition).
The minus sign (-) indicates an outflow of capital from Switzerland (disinvestment).

³ Erweiterung des Erhebungskreises in den Jahren 1993 und 2004.
Expansion of the reporting population in 1993 and 2004.

⁴ Bis 1985 EU10, ab 1986 EU12, ab 1995 EU 15, ab 2004 EU25, ab 2007 EU27.
Until 1985, EU10; as of 1986, EU12; as of 1995, EU15; as of 2004, EU25; as of 2007, EU27.

⁵ Bis 1985 inkl. Portugal und Spanien; bis 1994 inkl. Finnland, Österreich und Schweden; ab 2000 inkl. Guernsey, Jersey und Insel Man, exkl. Monaco; bis 2003 inkl. Baltische Staaten, Malta, Polen, Slowakei, Slowenien, Tschechische Republik, Ungarn und Zypern; bis 2006 inkl. Bulgarien und Rumänien.
Until 1985, including Portugal and Spain, until 1994, including Finland, Austria and Sweden; as of 2000 including Guernsey, Jersey and the Isle of Man, excluding Monaco; until 2003, including Baltic countries, Malta, Poland, Slovakia, Slovenia, Czech Republic, Hungary and Cyprus; until 2006, including Bulgaria and Romania.

S23: Ausländische Direktinvestitionen in der Schweiz – Ländergruppen ¹ Foreign direct investment in Switzerland – by geographical zone ¹

Personalbestand in der Schweiz / Number of staff in Switzerland

	2006	2007	2008	2009	2010
	1	2	3	4	5

Unternehmen, die in der Erhebung der Direktinvestitionen erfasst werden ² / Companies included in data collection for direct investment statistics ²

		2006	2007	2008	2009	2010
Europa	Europe	178 081	195 540	207 784	218 650	218 601
EU ³	EU ³	177 598	194 989	206 702	218 022	217 446
Übriges Europa ⁴	Other European countries ⁴	483	551	1 082	628	1 155
Nordamerika	North America	31 086	30 357	32 347	24 253	22 560
Mittel- und Südamerika	Central and South America	1 754	1 522	1 999	1 476	690
Asien, Afrika und Ozeanien	Asia, Africa and Oceania	3 093	3 212	2 300	2 395	4 709
Alle Länder	All countries	214 014	230 631	244 429	246 773	246 560

Unternehmen, die nicht in der Erhebung der Direktinvestitionen erfasst werden ⁵ / Companies not included in data collection for direct investment statistics ⁵

		2006	2007	2008	2009	2010
Europa	Europe	102 927	108 273	113 427	126 883	128 598
EU ³	EU ³	99 026	106 497	110 502	124 151	125 871
Übriges Europa ⁴	Other European countries ⁴	3 901	1 776	2 925	2 732	2 727
Nordamerika	North America	25 897	29 303	29 849	34 331	33 984
Mittel- und Südamerika	Central and South America	7 391	7 909	7 133	7 369	6 511
Asien, Afrika und Ozeanien	Asia, Africa and Oceania	4 673	4 354	5 402	6 632	7 830
Alle Länder	All countries	140 888	149 839	155 811	175 215	176 923

Alle Unternehmen / All companies

		2006	2007	2008	2009	2010
Europa	Europe	281 008	303 813	321 211	345 533	347 199
EU ³	EU ³	276 624	301 486	317 204	342 173	343 317
Übriges Europa ⁴	Other European countries ⁴	4 384	2 327	4 007	3 360	3 882
Nordamerika	North America	56 983	59 660	62 196	58 584	56 544
Mittel- und Südamerika	Central and South America	9 145	9 431	9 132	8 845	7 201
Asien, Afrika und Ozeanien	Asia, Africa and Oceania	7 766	7 566	7 702	9 027	12 539
Alle Länder	All countries	354 902	380 470	400 240	421 988	423 483

¹ Die Ländergruppeneinteilung entspricht der Geonomenklatur Eurostat.
The definition of geographical zones is based on the Eurostat geomenclature.

² Erweiterung des Erhebungskreises im Jahr 2004.
Expansion of the reporting population in 2004.

³ Bis 2003 EU15, ab 2004 EU25, ab 2007 EU27.
Until 2003, EU15, as of 2004, EU25; as of 2007, EU27.

⁴ Bis 2003 inkl. Baltische Staaten, Malta, Polen, Slowakei, Slowenien, Tschechische Republik, Ungarn und Zypern; bis 2006 inkl. Bulgarien und Rumänien.
Until 2003, including Baltic countries, Malta, Poland, Slovakia, Slovenia, Czech Republic, Hungary and Cyprus; until 2006, including Bulgaria and Romania.

⁵ Quelle: Bundesamt für Statistik (BFS).
Source: Swiss Federal Statistical Office (SFSO).

T1 Konsumentenpreise im Ausland Consumer prices abroad

Veränderung gegenüber dem entsprechenden Vorjahresmonat / Change from the corresponding month of the previous year

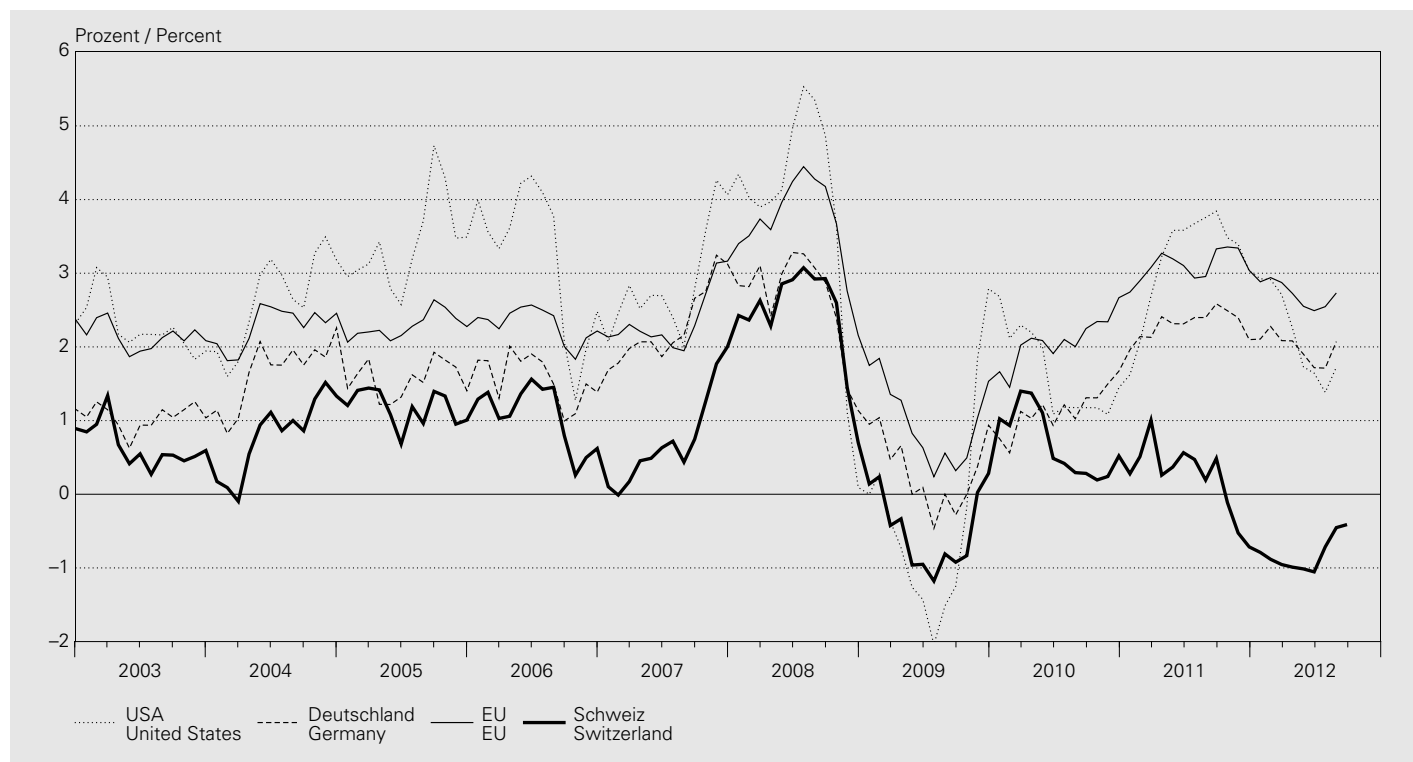

In Prozent / In percent

Jahresmittel Monat	USA United States	Japan	Deutschland Germany	Frankreich France	Italien Italy	Vereinigtes Königreich United Kingdom	EU	OECD	Schweiz Switzerland
Annual average Month	1	2	3	4	5	6	7	8	9
2002	1.6	-0.9	1.4	1.9	2.5	1.3	2.5	2.8	0.6
2003	2.3	-0.2	1.0	2.1	2.7	1.4	2.1	2.4	0.6
2004	2.7	0.0	1.7	2.1	2.2	1.3	2.3	2.3	0.8
2005	3.4	-0.3	1.6	1.7	2.0	2.0	2.3	2.6	1.2
2006	3.2	0.2	1.6	1.7	2.1	2.3	2.3	2.6	1.1
2007	2.9	0.1	2.3	1.5	1.8	2.3	2.4	2.5	0.7
2008	3.8	1.4	2.6	2.8	3.3	3.6	3.7	3.7	2.4
2009	-0.3	-1.3	0.3	0.1	0.8	2.2	1.0	0.5	-0.5
2010	1.6	-0.7	1.1	1.5	1.5	3.3	2.1	1.9	0.7
2011	3.2	-0.3	2.3	2.1	2.8	4.5	3.1	2.9	0.2
2011 09	3.8	—	2.6	2.2	3.0	5.2	3.3	3.2	0.5
2011 10	3.5	-0.2	2.5	2.3	3.4	5.0	3.4	3.1	-0.1
2011 11	3.4	-0.5	2.4	2.5	3.3	4.8	3.3	3.1	-0.5
2011 12	3.0	-0.2	2.1	2.5	3.3	4.2	3.0	2.9	-0.7
2012 01	2.9	0.1	2.1	2.4	3.2	3.6	2.9	2.8	-0.8
2012 02	2.9	0.3	2.3	2.3	3.2	3.4	2.9	2.8	-0.9
2012 03	2.7	0.5	2.1	2.3	3.3	3.5	2.9	2.6	-1.0
2012 04	2.3	0.5	2.1	2.1	3.3	3.0	2.7	2.4	-1.0
2012 05	1.7	0.2	1.9	2.0	3.2	2.8	2.6	2.1	-1.0
2012 06	1.6	-0.1	1.7	1.9	3.3	2.4	2.5	2.1	-1.1
2012 07	1.4	-0.4	1.7	1.9	3.1	2.6	2.5	1.9	-0.7
2012 08	1.7	-0.5	2.1	2.1	3.2	2.5	2.7	2.0	-0.5
2012 09	3.2	-0.4

T2 Arbeitslosigkeit im Ausland Unemployment abroad

Arbeitslose in Prozent der Erwerbsbevölkerung / Unemployment in percent of the economically active population
Saisonbereinigte, standardisierte Werte der OECD¹ / Seasonally adjusted, standardised values of the OECD¹

Jahresmittel Quartals- mittel Monat	USA	Japan	Deutschland	Frankreich	Italien	Vereinigtes Königreich	EU	OECD	
Annual average Quarterly average Month	United States	Japan	Germany	France	Italy	United Kingdom	EU	OECD	
	1	2	3	4	5	6	7	8	
2002		5.8	5.4	?	8.3	8.6	5.1	8.9	6.9
2003		6.0	5.2	?	8.9	8.5	5.0	9.1	7.1
2004		5.5	4.7	?	9.3	8.0	4.7	9.2	6.9
2005		5.1	4.4	?	9.3	7.7	4.8	9.0	6.6
2006		4.6	4.1	?	9.3	6.8	5.4	8.3	6.1
2007		4.6	3.8	?	8.4	6.1	5.3	7.2	5.6
2008		5.8	4.0	?	7.8	6.8	5.6	7.1	6.0
2009		9.3	5.1	?	9.5	7.8	7.6	9.0	8.2
2010		9.6	5.1	?	9.7	8.4	7.8	9.6	8.3
2011		9.0	4.6	?	9.7	8.4	8.0	9.7	8.0
2010 III		9.5	5.0	6.9	9.7	8.3	7.7	9.6	8.3
2010 IV		9.6	5.0	6.7	9.7	8.3	7.8	9.6	8.2
2011 I		9.0	4.8	6.3	9.6	8.0	7.7	9.5	8.0
2011 II		9.0	4.7	6.0	9.6	8.0	7.9	9.5	7.9
2011 III		9.1	4.4	5.8	9.6	8.5	8.3	9.7	8.0
2011 IV		8.7	4.5	5.7	9.8	9.2	8.3	10.0	8.0
2012 I		8.3	4.5	5.6	10.0	10.0	8.1	10.2	7.9
2012 II		8.2	4.4	5.5	10.3	10.6	7.9	10.4	8.0
2012 III	
2011 09		9.0	4.2	5.8	9.6	8.8	8.3	9.8	8.0
2011 10		8.9	4.4	5.7	9.7	8.9	8.3	9.9	8.0
2011 11		8.7	4.5	5.7	9.8	9.3	8.3	10.0	8.0
2011 12		8.5	4.5	5.6	9.9	9.4	8.3	10.0	7.9
2012 01		8.3	4.6	5.6	9.9	9.7	8.2	10.1	7.9
2012 02		8.3	4.5	5.6	10.0	10.0	8.1	10.2	8.0
2012 03		8.2	4.5	5.6	10.1	10.4	8.1	10.3	7.9
2012 04		8.1	4.6	5.6	10.1	10.6	7.9	10.3	7.9
2012 05		8.2	4.4	5.5	10.3	10.5	7.9	10.4	8.0
2012 06		8.2	4.3	5.5	10.4	10.7	8.0	10.5	8.0
2012 07		8.3	4.3	5.5	10.6	10.7	..	10.5	8.0
2012 08		8.1	4.2	5.5	10.6	10.7	..	10.5	7.9
2012 09	

¹ Arbeitslosenquote Schweiz, saisonbereinigt, aber nicht standardisiert, siehe Tabelle N3.
For Switzerland's unemployment rate (seasonally adjusted but not standardised), cf. table N3.

T3 Bruttoinlandprodukt wichtiger Handelspartner Gross domestic product of major trading partners

Saisonbereinigte, reale Werte / Seasonally adjusted, real values
Veränderung gegenüber der Vorperiode¹ / Change from the previous period¹
In Prozent / In percent

Jahr Quartal	USA	Japan	Deutschland	Frankreich	Italien	Vereinigtes Königreich	Schweiz
Year Quarter	United States	Japan	Germany	France	Italy	United Kingdom	Switzerland
	1	2	3	4	5	6	7
2002	1.8	0.3	0.0	0.9	0.4	2.4	0.2
2003	2.5	1.7	-0.4	0.9	0.0	3.8	0.0
2004	3.5	2.3	0.7	2.3	1.6	2.9	2.4
2005	3.1	1.3	0.8	1.8	1.1	2.8	2.7
2006	2.7	1.7	3.9	2.6	2.3	2.6	3.8
2007	1.9	2.2	3.4	2.2	1.5	3.6	3.8
2008	-0.3	-1.1	0.8	-0.2	-1.2	-1.0	2.2
2009	-3.1	-5.5	-5.1	-3.1	-5.5	-4.0	-1.9
2010	2.4	4.6	4.0	1.6	1.8	1.8	3.0
2011	1.8	-0.7	3.1	1.7	0.6	0.9	1.9
2010 II	2.2	6.0	9.1	2.7	2.6	2.9	3.6
2010 III	2.6	2.7	2.8	1.7	1.7	2.5	2.8
2010 IV	2.4	0.0	2.4	1.5	0.7	-1.7	3.9
2011 I	0.1	-7.9	5.0	3.5	0.4	2.0	1.0
2011 II	2.5	-1.3	1.8	0.3	1.2	0.3	2.0
2011 III	1.3	6.9	1.5	1.0	-0.9	2.1	-0.8
2011 IV	4.1	0.3	-0.6	0.1	-2.7	-1.4	1.5
2012 I	2.0	5.3	2.0	0.1	-3.2	-1.2	2.1
2012 II	1.3	0.7	1.1	-0.1	-3.3	-1.5	-0.2

¹ Quartalsdaten: Veränderungsdaten auf das Jahr hochgerechnet.
Quarterly data: rates of change are annualised.

T4 Ertragsbilanz wichtiger Handelspartner Current accounts of major trading partners

Saldo in Milliarden US-Dollar / Balance in USD billions

Jahr Quartal	USA	Japan	Deutschland	Frankreich	Italien	Vereinigtes Königreich	Schweiz
Year Quarter	United States	Japan	Germany	France	Italy	United Kingdom	Switzerland
	1	2	3	4	5	6	7
2002	-457.3	112.4	40.8	18.0	-9.4	-27.9	24.9
2003	-519.1	136.2	46.5	12.9	-19.4	-30.0	43.4
2004	-628.5	172.1	127.4	11.0	-16.5	-45.4	48.6
2005	-745.8	165.8	140.2	-10.3	-29.7	-59.4	52.6
2006	-800.6	171.1	182.4	-13.0	-47.8	-82.0	58.2
2007	-710.3	211.7	248.8	-26.6	-51.6	-71.1	38.7
2008	-677.1	159.4	226.3	-49.9	-66.3	-41.2	10.8
2009	-376.6	147.0	198.1	-39.9	-41.0	-37.1	54.5
2010	-470.9	203.9	200.7	-44.5	-72.0	-75.2	78.7
2011	-473.4	119.1	204.3	-60.0	-71.9	-46.0	69.3
2010 II	-122.1	41.5	37.4	-12.2	-16.2	-15.3	19.2
2010 III	-139.5	58.5	43.5	-8.3	-14.6	-23.0	21.1
2010 IV	-112.0	46.4	72.4	-21.5	-17.0	-20.0	20.2
2011 I	-94.9	48.4	55.4	-12.9	-32.0	-10.7	14.2
2011 II	-128.1	18.8	37.3	-20.5	-19.9	-3.4	18.2
2011 III	-128.5	39.8	47.3	-12.2	-11.6	-20.7	16.2
2011 IV	-121.9	12.0	64.3	-14.4	-8.5	-11.3	20.8
2012 I	18.2
2012 II	22.9

Stichwortverzeichnis

Die Tabellen mit ergänzendem Kleinbuchstaben in der Tabellennummer (Beispiel: Q1a und Q3a als Erweiterung von den Tabellen Q1 und Q3) werden im Internet publiziert.

A

AHV, Anlagen des Ausgleichsfonds D7
Aktien F1, F4–F8
Aktienindizes
 Ausländische F8
 Schweizerische F7
Aktiven
 Auslandvermögen der Schweiz R2
 Portfolioinvestitionen nach Land des Emittenten R5a
 der Banken D11–D3
 der SNB A1
Anlagefonds (*siehe* Kollektive Kapitalanlagen) D61–D63
Anleihsenemissionen
 für Schuldner im Ausland (in CHF) F1, F3
 für Schuldner im Inland F1, F2
Anleihen von Schuldnern im Ausland, Renditen E4
Anleihen von Schuldnern in der Schweiz, Renditen E4
Arbeitslosenquote N3, T2
Arbeitsmarkt N3
 Arbeitslosigkeit N3, T2
 Kurzarbeit N3
 nach Geschlecht N12
 nach Wirtschaftsabteilungen N11
 Offene Stellen N3
 Stellensuchende N3
 Teilzeit N11
 Vollzeit N11
Arbeitszeit N2
Auftragsbestand der Industrie M2
Auftragseingang der Industrie M1, M2
Ausfuhren (*siehe* Exporte)
Ausgaben H1
Ausgleichsfonds der AHV, IV und EO, Anlagen D7
Auslandvermögen der Schweiz
 Aktiven R2
 Passiven R3
 Portfolioinvestitionen nach Land des Emittenten R5a
 Sektoren R4b
 Übersicht R1
 Währungen R4a
Ausländische Direktinvestitionen in der Schweiz Q3, Q3a, R3, S21–S23b
Auslandverschuldung der Schweiz R6a
Aussenhandel
 nach Ländern I3
 nach Verwendungszweck I1
 nach Warenarten I2
Ausweis der SNB A1

B

Bancomat C2
Bankbilanzen
 Kredite D2
 nach Bilanzpositionen D11
 nach Währungen D12
Banken
 Bankeinlagen, Zinssätze E2, E2a
 Bilanzen (*siehe* Bankbilanzen)
 Kassenobligationen, Zinssätze E2, E2a
 Kredite D2, D3, D31a
 Liquidität B3, B4
 Mindestreserven A6, B31
 Sichteinlagen, Zinssätze E2, E2a
 Spareinlagen, Zinssätze E2, E2a
 Termingeldanlagen, Zinssätze E2, E2a
 Treuhandgeschäfte D4
 Wertschriftenbestände (*siehe* Wertschriftenbestände in Kundendepots der Banken)
Bargeldumlauf A2, B2
Bauausgaben K1
Baupreisindex O41, O42
Bautätigkeit, Wohnbau K2
Bauvorhaben K1
Beschäftigte (*siehe auch* Arbeitsmarkt) N11
Bilanzpositionen
 der Banken D11, D12
 der SNB A1
Börse
 Aktienindizes
 Ausländische F8
 Schweizerische F7
 Kapitalisierung F5
 Wertschriftenumsätze F6
Bruttoinlandprodukt

Verwendungsart
 Nominal P1
 Real P2, P3, P5, T3
Einkommensart P4
Wichtiger Handelspartner T3
Bruttonationaleinkommen
 Nominal P4
 Real P5
Bruttoschulden H1
Bruttoschuldenquote H1
Bund
 Anleihen, Emissionen F2
 Auftraggeber, Bau K1
 Ausgaben H1, K1
 Bauausgaben K1
 Bauvorhaben K1
 Bruttoschulden H1
 Bruttoschuldenquote H1
 Einnahmen H1
 Finanzierungssaldo H1
 Geldmarktbuchforderungen, Rendite E1
 Obligationen, Rendite E4

C

Checks C2

D

Debitkarten C2
Detailhandelsumsätze L1
Devisenanlagen der SNB A1, A32, R2
Devisenkurse G1, G1a
Devisenreserven (*siehe* Währungsreserven)
Direktinvestitionen
 Ausländische in der Schweiz Q3, Q3a, R3, S21–S23b
 Schweizerische im Ausland Q3, Q3a, R2, S11–S13b

E

Edelmetallpreise O3
Eidgenössische Geldmarktbuchforderungen, Rendite E1
Eidgenössische Obligationen, Rendite E4
Eigene Schuldverschreibungen A1
Einfuhren (*siehe* Importe)
Einnahmen H1
Emissionen
 Aktien F1, F4
 Anleihen (*siehe* Anleihsenemissionen)
Engpassfinanzierungsfazilität, Sondersatz A7
EO, Anlagen des Ausgleichsfonds D7
Erdölpreis O3
Ertragsbilanz (Zahlungsbilanz) Q1, Q1a, T4
Erwerbstätige (*siehe auch* Arbeitsmarkt) N12
Exporte
 Kapital F1, F3, Q3, Q3a, S11–S11b
 Waren I1–I3

F

Festverzinsliche Hypotheken, Zinssätze E3, E3a, E3b, E3c
Festverzinsliche Investitionskredite, Zinssätze E3, E3a, E3b, E3c
Finanzen, öffentliche H1
Finanzierungssaldo H1
Fonds
 Anlagefonds (*siehe* Kollektive Kapitalanlagen) D61–D63
 Anlagen des Ausgleichsfonds der AHV, IV und EO D7
Fremdenverkehr L2, Q1, Q1a
Fremdwährungskurse G1, G1a

G

Geldausgabegeräte C2
Geldmarktbuchforderungen, Eidgenössische Rendite E1
Geldmarksätze E1
Geldmengen
 Geldmengen M₁, M₂ und M₃ B2
 Notenbankgeldmenge B1
 Saisonbereinigte Notenbankgeldmenge B1
Geldpolitische Operationen A51
Geldumlauf
 Bargeldumlauf A2, B2
 Münzumlauf A2
 Notenumlauf A1, A2, B1
Gemeinden
 Anleihen, Emissionen F2
 Auftraggeber, Bau K1
 Ausgaben H1, K1

Die Tabellen mit ergänzendem Kleinbuchstaben in der Tabellennummer (Beispiel: Q1a und Q3a als Erweiterung von den Tabellen Q1 und Q3) werden im Internet publiziert

Bauausgaben K1
Bauvorhaben K1
Bruttoschulden H1
Bruttoschuldenquote H1
Einnahmen H1
Finanzierungssaldo H1
Gemeldete offene Stellen N3
Gesamtliquidität – Liquidität II B4
Girokonten inländischer Banken A1, B1
Gold der SNB A1, R2
Goldpreis O3

H
Handelsbilanz I1–I3, Q1, Q1a
Hypothekensätze E2, E2a
Hypotheken
mit Bindung an den Libor-Zinssatz E2a
mit fester Verzinsung E2, E2a
mit variabler Verzinsung E2, E2a

I
Immobilienpreisindizes O43, O43a
Importe
Kapital Q3, Q3a, S21–S21b
Waren I1–I3, Q1, Q1a
Importpreisindex O2
Index
Aktien F7, F8
Auftragsbestand der Industrie M2
Auftragseingang der Industrie, BFS M2
Auftragseingang, Swissmem M1
Baupreise O41, O42
Detailhandelsumsätze L1
Immobilienpreise O43, O43a
Importpreise O2
Inflationsraten O11, O15, T1
Konsumentenpreise O11–O15, T1
Konsumentenstimmung L3
Löhne O5
Preis des Gesamtangebots O2
Produktion der Industrie M2, M3
Produzentenpreise O2
Rohwarenpreise O3
Swissmem M1
Teuerungsraten O11, O15, T1
Umsatz der Industrie M2
Umsatz, Swissmem M1
Wechselkurse G2, G2a
Indizes (*siehe* Index)
Industrie
Auftragsbestand M2
Auftragseingang M1, M2
Produktion M2, M3
Umsatz M1, M2
Inflationsprognose, bedingte A41
Inflationsraten O11, O15, T1
Inländisch (*siehe* Schweizer/Schweizerische)
IV, Anlagen des Ausgleichsfonds D7
IWF, Reservepositon der SNB A1, A31, Q3, Q3a, R2

K
Kantone
Anleihen, Emissionen F2
Auftraggeber, Bau K1
Ausgaben H1, K1
Bauausgaben K1
Bauvorhaben K1
Bruttoschulden H1
Bruttoschuldenquote H1
Einnahmen H1
Finanzierungssaldo H1
Obligationen, Rendite E4
Kapitalbewegungen in Aktien inländischer Unternehmen F4
Kapitalexport F1, F3, Q3, Q3a, S11–S11b
Kapitalimport Q3, Q3a, S21–S21b
Kapitalisierung an der Schweizer Börse F5
Kapitalmarktbeanspruchung F1–F3
Kapitalverkehr (Zahlungsbilanz) Q3, Q3a
Kassazinssätze von Obligationen E4
Kassenliquidität – Liquidität I B3
Kassenobligationen, Zinssätze E2, E2a
Kerninflation
BFS O14, O15
SNB O15

Kollektive Kapitalanlagen D61–D63
Konsumentenpreise, Index O11–O15, T1
Konsumentenstimmung L3
Kontokorrentkredite, Zinssätze E3, E3a, E3c
Kredite D2, D3, D31a
Kreditkarten C2, C2a
Kundendepots (*siehe* Wertschriftenbestände in Kundendepots der Banken)
Kurse
Devisenkurse G1, G1a
Terminkurse des USD in CHF G3
Wechselkursindizes G2, G2a
Kurzarbeiter N3

L
Libor-Sätze A42, E1
Liquidität
Kassenliquidität – Liquidität I B3
Liquiditätsausweis (bis Ende 2004: Gesamtliquidität – Liquidität II) B4
Lohnindizes O5
Lombard
Satz bzw. Zins A7
Vorschüsse A1

M
M₁, M₂ und M₃ (Geldmengen) B2
Mindestreserven A6, B31
Monatsbilanzen der Banken D11, D12
Münzumsatz A2

N
Neue Kreditabschlüsse, Zinssätze E3, E3a, E3b, E3c
Notenbankgeldmenge B1
Notenumlauf A1, A2, B1

O
Obligationen (*siehe* Anleihen)
Obligationen der Eidgenossenschaft
Emissionswert F2
Renditen E4
Rückzahlungen F2
Offene Stellen N3
Öffentliche Finanzen H1
Offizielle Zinssätze A7

P
Passiven
Auslandvermögen der Schweiz R3
Banken D11, D12
SNB A1
Portfolioinvestitionen im Ausland, schweizerische Q3, Q3a, R2, R5a
Portfolioinvestitionen in der Schweiz, ausländische Q3, Q3a, R3
Postamat C2
Preise
Edelmetalle O3
Gold O3
Rohöl O3
Silber O3
weitere Preise (*siehe* Index)
Produktion der Industrie M2, M3
Produzentenpreisindex O2

R
Rechnungsabschlüsse H1
Registrierte Arbeitslose N3
Registrierte Stellensuchende N3
Relevante Fremdwährungspositionen B1
Renditen (*siehe* Zinssätze)
Repo
Forderungen bzw. Verbindlichkeiten der SNB A1
Referenzzinssätze E11
Sätze der SNB A52
Reserveposition der SNB beim IWF A1, Q3, Q3a, R2
Rohöl O3
Rohwarenpreise O3

S
Saisonbereinigte Notenbankgeldmenge B1
SARON (Swiss Average Rate Overnight) E1, E11
Schulden
Auslandverschuldung der Schweiz R6a
Öffentliche Hand H1

Die Tabellen mit ergänzendem Kleinbuchstaben in der Tabellennummer (Beispiel: Q1a und Q3a als Erweiterung von den Tabellen Q1 und Q3) werden im Internet publiziert.

Schweizer Börse (SIX)
Aktienindizes F7
Kapitalisierung F5
Wertschriftenumsätze F6
Schweizerische Aktienindizes F7
Schweizerische Direktinvestitionen im Ausland Q3, Q3a, R2, S11–S13b
Schweizerische Nationalbank
Aktiven A1
Bedingte Inflationsprognose A41
Bilanzpositionen A1
Devisenanlagen A1, A32, R2
Eigene Schuldverschreibungen A1
Geldpolitische Operationen A51
Goldbestände A1, R2
Kerninflation O15
Passiven A1
Repo, Forderungen bzw. Verpflichtungen A1
Repo-Sätze A52
Reservepositionen beim IWF A1, A31, Q3, Q3a, R2
SNB Bills A1
Stabilisierungsfonds A1
Tagesgeldsatz A52
Zielband der SNB A42, A7
Sektoren
Auslandvermögen der Schweiz R4b
Sichteinlagen (Geldmengen) B2
Sichteinlagen, Zinssätze E2, E2a
SIC Swiss Interbank Clearing C1
Silberpreis O3
SIX (*siehe* Schweizer Börse)
SNB (*siehe* Schweizerische Nationalbank)
Sondersatz, Engpassfinanzierungsfazilität A7
Sonderziehungsrechte (IWF) G1, R2
Sozialversicherung
Ausgaben H1
Bruttoschulden H1
Bruttoschuldenquote H1
Einnahmen H1
Finanzierungssaldo H1
Spareinlagen
Bankbilanzen D11
Geldmengen B2
Zinssätze E2, E2a
Sparzinsen E2, E2a
Staat
Ausgaben H1
Bruttoschulden H1
Bruttoschuldenquote H1
Einnahmen H1
Finanzierungssaldo H1
Stabilisierungsfonds A1
Stellensuchende N3
Stimmung, Konsumentenstimmung L3
Swiss Interbank Clearing (SIC) C1
Swissmem-Indizes M1
SZR (IWF) G1, R2

T

Tagesgeldsatz A42, E1
T-Bills E1
Teilzeitbeschäftigte N11
Termineinlagen (Geldmengen) B2
Termingeldanlagen, Zinssätze E2, E2a
Terminkurse des USD in CHF G3
Teuerungsraten O11, O15, T1
Tourismus L2, Q1, Q1a
Trading Gains P5
Treuhandgeschäfte D4

U

Überschuss, öffentliche Hand H1
Umsatz der Industrie M1, M2
Umsätze an der Schweizer Börse F6
Umsätze im Detailhandel L1

V

Variabelverzinsliche Hypotheken, Zinssätze E3, E3a, E3c
Vermögensübertragungen (Zahlungsbilanz) Q2
Verschuldung der Schweiz gegenüber dem Ausland R6a
Volkswirtschaftliche Gesamtrechnung P1, P2, P3, P4, P5
Vollzeitbeschäftigte N11

W

Währungen
Auslandvermögen der Schweiz R4a
Bankbilanzen D12
Währungsreserven A31, A32, R2
Wechselkurse G1, G1a
Wechselkursindizes G2, G2a
Wertschriftenbestände in Kundendepots der Banken
nach Anlagewährung D51a, D52a
nach Domizil des Emittenten D51a, D52a
nach Wertschriftenkategorie D51, D51a, D51b
nach Wirtschaftssektor D51b, D52, D52a
Wertschriftenumsätze der Schweizer Börse F6
Wohnbautätigkeit K2

Z

Zahlungsbilanz
Ertragsbilanz Q1, Q1a, T4
Kapitalverkehr Q3, Q3a
Vermögensübertragungen Q2
Zahlungsverkehr
Karten und Checks C2
Kreditkarten C2a
Swiss Interbank Clearing (SIC) C1
Zielband der SNB A42
Zinssätze A42, A52, E1–E4
Anleihen von Schuldern im Ausland E4
Anleihen von Schuldern in der Schweiz E4
Bankeinlagen E2, E2a
Eidgenössische Geldmarktbuchforderungen E1
Festverzinsliche Hypotheken E3, E3a, E3b, E3c
Festverzinsliche Investitionskredite E3, E3a, E3b, E3c
Geldmarktsätze E1
Hypotheken E2, E2a
Hypotheken mit Bindungen an den Libor-Zinssatz E2a
Kassazinssätze von Obligationen E4
Kassenobligationen E2, E2a
Kontokorrentkredite E3, E3a, E3c
Libor-Sätze A42, E1
Lombardsatz A7
Neue Kreditabschlüsse E3, E3a, E3b, E3c
Obligationen E4
Offizielle Zinssätze A7
Publizierte Zinssätze E2, E2a
Renditen von Obligationen E4
Repo-Sätze der SNB A52
SARON (Swiss Average Rate Overnight) E1, E11
Sichteinlagen E2, E2a
Sondersatz, Engpassfinanzierungsfazilität A7
Spareinlagen E2, E2a
Tagesgeld A52, E1
Termingeldanlagen E2, E2a
Treasury Bills E1
Variabelverzinsliche Hypotheken E3, E3a, E3c
Zielband der SNB A42

Keyword index

All tables with a small letter (e.g. Q1a and Q3a as an extension of the tables Q1 and Q3) are published on the internet.

- A**
Accounts
 Capital (*cf.* Capital transfers)
 Current (balance of payments) Q1, Q1a, T4
 Financial (balance of payments) Q3, Q3a
 National P1, P2, P3, P4, P5
Assets
 Of banks D11–D3
 Of Switzerland's international investment position R2
 Of the SNB A1
Automated teller machines (ATMs) C2
- B**
Balance of payments
 Capital transfers Q2
 Current account Q1, Q1a, T4
 Financial account Q3, Q3a
Balance of trade I1–I3, Q1, Q1a
Balance sheet
 Banks D11
 By currency D12
 Loans D2
 SNB A1
Banknotes in circulation A1, A2, B1
Banks
 Balance sheets (*cf.* Balance sheet)
 Deposits E2, E2a
 Fiduciary business D4
 Liquidity B3, B4
 Loans D2, D3, D31a
 Medium-term bank-issued notes, interest rates E2, E2a
 Minimum reserves A6, B31
 Savings deposits, interest rates E2, E2a
 Securities holdings (*cf.* Securities holdings in custody accounts of banks)
 Sight deposits, interest rates E2, E2a
 Time deposits, interest rates E2, E2a
Bond issues
 Of foreign borrowers F1, F3
 Of Swiss borrowers F1, F2
Bond yields
 Of foreign borrowers E4
 Of Swiss borrowers E4
Bonds, Swiss Confederation
 Issuing value F2
 Redemptions F2
 Yields E4
- C**
Call money rate E1
Cantons
 Bonds, issues F2
 Bonds, yields E4
 Construction projects K1
 Expenditure, construction K1
 Expenditure, fiscal H1
 Gross debt H1
 Gross debt ratio H1
 Net financial position H1
 Ordering party, construction K1
 Revenue, fiscal H1
Capital account (*cf.* Capital transfers)
Capital exports (*cf.* Capital outflows)
Capital inflows Q3, Q3a, S21–S22b
Capital market borrowing F1–F3
Capital movements in the shares of domestic companies F4
Capital outflows F1, F3, Q3, Q3a, S11, S11b
Capital transfers (balance of payments) Q2
Capitalisation on the Swiss stock exchange F5
Cash liquidity – liquidity I B3
Cheques C2
Circulation of money
 Coins A2
 Currency A2, B2
 Notes A1, A2, B1
Coins in circulation A2
Collective capital investments D61–D63
Confederation, Swiss
 Bonds, issues F2
 Bonds, yields E4
 Construction projects K1
 Expenditure, construction K1
 Expenditure, fiscal H1
 Gross debt H1
 Gross debt ratio H1
 Money market debt register claims, yield E1
 Net financial position H1
 Ordering party, construction K1
 Revenue, fiscal H1
Construction
 Expenditure K1
 Price index O41, O42
 Projects K1
 Residential K2
Consumer confidence L3
Consumer prices, index
 Abroad T1
 In Switzerland O11–O15
Core inflation
 SNB O15
 Swiss Federal Statistical Office (SFSO) O14, O15
Cost of living, index O11–O15
Credit cards C2, C2a
Crude oil, price O3
Currency
 Bank balance sheets D12
 Foreign currency investments, SNB A1, A32, R2
 In circulation A2, B2
 Of Switzerland's international investment position R4a
 Reserves (*cf.* Reserve assets)
Current account advance facilities, interest rates E3, E3a, E3c
Current account (balance of payments) Q1, Q1a, T4
Custody accounts (*cf.* Securities holdings in custody accounts of banks)
- D**
Day-to-day money (*cf.* Call money rate)
Debit cards C2
Debt
 Public H1
 Switzerland's external debt R6a
Direct investment
 Abroad Q3, Q3a, R2, S11–S13b
 In Switzerland Q3, Q3a, R3, S21–S23b
Domestic (*cf.* Swiss)
- E**
Employment
 By economic activity N11
 By gender N12
 Full-time employees N11
 Job seekers N3
 Job vacancies N3
 Jobless rate N3
 Labour market N3
 Part-time employees N11
 Partial unemployment N3
 Unemployment N3, T2
 Working hours N2
Equities (*cf.* Shares)
Exchange (*see also* Stock Exchange)
 Exchange rate indices G2, G2a
 Foreign exchange rates G1, G1a
 Forward rates of the USD in CHF G3
Expenditure, construction K1
Expenditure H1
Exports
 Capital F1, F3, Q3, S11, S11b
 Goods I1–I3
External debt, Switzerland's R6a
- F**
Federal bonds, yield E4
Federal money market debt register claims, yield E1
Fiduciary business D4
Finances, public H1
Financial account (balance of payments) Q3, Q3a
Fiscal balances H1
Foreign currency investments, SNB A1, A32, R2
Foreign direct investment (*cf.* Direct investment)
Foreign exchange rates G1, G1a
Foreign trade
 By commodity group I2
 By country I3
 By intended use of goods I1
Forward exchange rate of the USD in CHF G3
Full-time employees N11
Funds
 Collective capital investment D61–D63

All tables with a small letter (e.g. Q1a and Q3a as an extension of the tables Q1 and Q3) are published on the internet.

G

Gold holdings (SNB) A1, R2
 Gold price O3
 Gross debt H1
 Gross debt ratio H1
 Gross domestic income P5
 Gross domestic product
 Type of expenditure
 Nominal P1
 Real P2, P3, P5, T3
 Type of income P4
 Of major trading partners T3
 Gross national income
 Nominal P4
 Real P5

H

Holdings of securities in bank custody accounts
 By category of security D51, D51a, D51b
 By domicile of issuer D51a, D52a
 By economic sector D51b, D52, D52a
 By investment currency D51a, D52a
 Housing construction (*cf.* Residential construction)

I

IMF, reserve position of the SNB A1, A31, Q3, Q3a, R2
 Imports
 Of capital Q3, Q3a, S21–S22b
 Of goods I1–I3, Q1, Q1a
 Import price index O2
 Index
 Construction prices O41, O42
 Consumer confidence L3
 Consumer prices O11–O15
 Costs of living O11–O15
 Exchange rate G2, G2a
 Import price O2
 Inflation rate O11, O15, T1
 New orders in manufacturing M2
 New orders, Swissmem M1
 Orders on hand in manufacturing M2
 Output in manufacturing M3
 Producer prices O2
 Raw material prices O3
 Real estate prices O43, O43a
 Retail turnover L1
 Salaries O5
 Stocks F7, F8
 Swissmem (Swiss mechanical and electrical engineering industries)
 M1
 Total supply prices O2
 Turnover in manufacturing M2
 Turnover, Swissmem M1
 Wages O5
 Indices (*cf.* Index)
 Industry (*cf.* Manufacturing)
 Inflation
 Conditional forecast A41
 Inflation rate O11, O15, T1
 Core inflation
 SNB O15
 Swiss Federal Statistical Office (SFSO) O14, O15
 Inflows of capital Q3, Q3a, S21–S22b
 Interest rates (*cf.* Rates)
 International investment position
 Assets R2
 Currency R4a
 Sector R4b
 Swiss portfolio investment abroad, by country R5a
 Liabilities R3
 Overview R1
 Investment funds (*cf.* Collective capital investments) D61–D63
 Investment loans with fixed interest rates, interest rates E3, E3a, E3b, E3c
 Investments by the compensation fund for old age and survivors' insurance, disability insurance and the fund for loss of earned income D7
 Issues
 Bonds
 Of foreign borrowers F1, F3
 Of Swiss borrowers F1, F2
 Shares F1, F4

J

Job market (*cf.* Employment)
 Job seekers N3
 Job vacancies N3
 Jobless rate N3

K

Key rates, international A7

L

Labour market (*see also* Employment) N3
 Liabilities
 Of Banks D11, D12
 Of Switzerland's international investment position R3
 Of the SNB A1
 Libor rate A42, E1
 Liquidity
 Cash liquidity – liquidity I B3
 Liquidity Statement (until the end of 2004: Total liquidity – liquidity II) B4
 Liquidity-shortage financing facility A7
 Loans D2, D3, D31a
 Lombard
 Advances A1
 Rate A7

M

M₁, M₂ and M₃ (monetary aggregates) B2
 Manufacturing
 New orders M1, M2
 Orders on hand M2
 Output M2, M3
 Turnover M1, M2
 Medium-term bank-issued notes, interest rates E2, E2a
 Minimum reserves A6, B31
 Monetary aggregates (M₁, M₂ and M₃) B2
 Monetary base B1
 Monetary base, seasonally adjusted B1
 Monetary policy operations A51
 Monetary target A42
 Money, circulation
 Coins A2
 Currency A2, B2
 Notes A1, A2, B1
 Money market debt register claims, yield E1
 Money market rates E1
 Money stocks (M₁, M₂ and M₃) B2
 Monthly bank balance sheets D11, D12
 Mortgage rates E2, E2a
 Mortgages
 With fixed interest rates, interest rates E2, E2a, E3, E3a, E3b, E3c
 With Libor-linked rates, interest rates E2a
 With variable interest rates, interest rates E2, E2a, E3, E3a, E3c
 Municipalities
 Bond issues F2
 Construction projects K1
 Expenditure, construction K1
 Expenditure, fiscal H1
 Gross debt H1
 Gross debt ratio H1
 Net financial position H1
 Ordering party, construction K1
 Revenue, fiscal H1
 Mutual funds (*cf.* Collective capital investments) D61–D63

N

National accounts P1, P2, P3, P4, P5
 National index of consumer prices O11–O15
 Net financial position H1
 New loan agreements, interest rates E3, E3a, E3b, E3c
 Notes in circulation A1, A2, B1

O

OASI (Old Age and Survivors' Insurance), investments of the compensation fund D7
 Official interest rates A7
 Orders in manufacturing
 New orders M1, M2
 Orders on hand M2
 Overnight money rate A52, E1

P

Partial unemployment N3
 Part-time employees N11

All tables with a small letter (e.g. Q1a and Q3a as an extension of the tables Q1 and Q3) are published on the internet.

Payment transactions	
Cards and cheques C2	
Credit cards C2 _a	
Swiss Interbank Clearing (SIC) C1	
Portfolio investments	
Abroad Q3, Q3 _a , R2, R5 _a	
In Switzerland Q3, Q3 _a , R3	
Precious metals prices O3	
Prices	
Crude oil O3	
Gold O3	
Other prices (<i>cf.</i> Index)	
Precious metals O3	
Silver O3	
Producer price index O2	
Production in manufacturing M2, M3	
Projects, construction K1	
Public	
Debt (<i>cf.</i> Debt)	
Expenditure (<i>cf.</i> Expenditure)	
Finances (<i>cf.</i> Finances)	
Revenue (<i>cf.</i> Revenue)	
Public sector	
Expenditure, fiscal H1	
Gross debt H1	
Gross debt ratio H1	
Net financial position H1	
Revenue, fiscal H1	
R	
Range, target of the SNB A4 ₂	
Rates	
Bank deposits E2, E2 _a	
Bonds E4	
Bonds of borrowers abroad E4	
Bonds of borrowers in Switzerland E4	
Call money E1	
Confederation bonds, Swiss E4	
Current account advance facilities E3, E3 _a , E3 _c	
Exchange rates G1, G1 _a	
Federal money market debt register claims E1	
Foreign exchange G1, G1 _a	
Forward exchange rates of USD in CHF G3	
Inflation O1 ₁ , O1 ₅ , T1	
Interest rates, official A7	
Investment loans with fixed interest rates E3, E3 _a , E3 _b , E3 _c	
Key rates, international A7	
Libor A4 ₂ , E1	
Liquidity-shortage financing facility A7	
Lombard A7	
Medium-term bank-issued notes E2, E2 _a	
Money market E1	
Mortgages with fixed interest rates E3, E3 _a , E3 _b , E3 _c	
Mortgages with Libor-linked rates E2 _a	
Mortgages with variable interest rates E2, E2 _a , E3, E3 _a , E3 _c	
New loan agreements E3, E3 _a , E3 _b , E3 _c	
Official interest rates, international A7	
Overnight money A5 ₂ , E1	
Published E2, E2 _a	
SARON (Swiss Average Rate Overnight) E1, E1 ₁	
Savings E2, E2 _a	
Sight deposits E2, E2 _a	
SNB repo rates A5 ₂	
Special rate, liquidity-shortage financing facility A7	
Spot interest rates for bonds E4	
Target range of the SNB A4 ₂	
Time deposits E2, E2 _a	
Tomorrow-next E1	
Treasury bills, USA E1	
Yields on bonds E4	
Raw materials, prices O3	
Real estate price index O4 ₃ , O4 _{3a}	
Relevant foreign currency positions B1	
Repo	
Claims and liabilities of the SNB A1	
Reference rates E1 ₁	
SNB rates A5 ₂	
Repurchase agreement (<i>cf.</i> Repo)	
Reserve assets A3 ₁ , R2	
Reserve position of the SNB in the IMF A1, A3 ₁ , Q3, Q3 _a , R2	
Residential construction K2	
Retail sales (<i>cf.</i> Retail turnover)	
Retail turnover L1	
Revenue H1	
S	
Salary/wage indices O5	
SARON (Swiss Average Rate Overnight) E1, E1 ₁	
Savings deposits, interest rates E2, E2 _a	
Savings deposits (monetary aggregate) B2	
Savings, interest rates E2, E2 _a	
SDR (IMF) G1, R2	
Seasonally adjusted monetary base B1	
Sector	
Of Switzerland's international investment position R4 _b	
Securities turnover on the Swiss Stock Exchange (SIX) F6	
Shares	
Equity F1, F4, F5–F8	
Short time employment N3	
SIC (Swiss Interbank Clearing) C1	
Sight deposits	
Monetary aggregate B2	
Of domestic banks A1, B1	
Sight deposits, interest rates E2, E2 _a	
Silver price O3	
SIX (<i>cf.</i> Stock Exchange)	
SNB (<i>cf.</i> Swiss National Bank)	
SNB debt certificates (SNB Bills) A1	
Social security schemes	
Expenditure, fiscal H1	
Gross debt H1	
Gross debt ratio H1	
Net financial position H1	
Revenue, fiscal H1	
Special drawing rights (IMF) G1, R2	
Special rate, liquidity-shortage financing facility A7	
Spot interest rates for bonds E4	
Stability fund A1	
Stock indices	
Foreign F8	
Swiss F7	
Stock Exchange (SIX)	
Capitalisation F5	
Securities turnover F6	
Stock indices	
Foreign F8	
Swiss F7	
Stocks (<i>cf.</i> Shares)	
Surplus	
Public H1	
Switzerland's external debt R6 _a	
Swiss Confederation (<i>cf.</i> Confederation)	
Swiss direct investment abroad Q3, Q3 _a , R2, S1 ₁ –S1 _{3b}	
Swiss Interbank Clearing (SIC) C1	
Swiss National Bank	
Assets A1	
Balance sheet items A1	
Conditional inflation forecast A4 ₁	
Core inflation O1 ₅	
Foreign currency investments A1, A3 ₂ , R2	
Gold holdings A1, R2	
Liabilities A1	
Monetary policy operations A5 ₁	
Overnight money rate A5 ₂	
Repo claims and liabilities A1	
Repo rates A5 ₂	
Reserve position in the IMF A1, A3 ₁ , Q3, Q3 _a , R2	
SNB debt certificates (SNB Bills) A1	
Stability fund A1	
Target range (monetary policy) A4 ₂	
Swiss Stock Exchange (SIX) (<i>cf.</i> Stock Exchange)	
Swiss stock indices F7	
Swissmem indices M1	
T	
T-Bills, USA E1	
Target range of the SNB (monetary policy) A4 ₂	
Time deposits	
Interest rates E2, E2 _a	
Monetary aggregate B2	
Total liquidity – liquidity II B4	
Tourism L2, Q1, Q1 _a	
Turnover	
In manufacturing M1, M2	
On the Swiss Stock Exchange F6	
Trade balance I1–I3, Q1, Q1 _a	
Trading Gains P5	
Transactions, payment (<i>cf.</i> Payment transactions)	
Transfers, capital (balance of payments) Q2	
Travel (<i>cf.</i> Tourism)	

All tables with a small letter (e.g. Q1a and Q3a as an extension of the tables Q1 and Q3) are published on the internet.

U

Unemployment rate
Abroad T2
In Switzerland (*cf.* jobless rate)

V

Vacancies (employment) N3

W

Wage/salary indices O5
Workforce (*cf.* Employment)
Working hours N2

Y

Yields (*cf.* Bonds)

Verzeichnis der Quellen bzw. Erhebungen Source index

Tabellen / Tables

	Erhebungsstellen	Data collected by
A7, E4, T3	Bank für Internationalen Zahlungsausgleich (BIZ) www.biz.org	Bank for International Settlements (BIS) www.bis.org
A42, E1	British Bankers' Association www.bba.org.uk	British Bankers' Association www.bba.org.uk
K1, K2, L1, L2, M2, M3, N11, N12, N2, O11, O12, O13, O14, O15, O2, O41, O42, O5, P1, P2, P3, P4, P5, T1	Bundesamt für Statistik (BFS) www.statistik.admin.ch	Swiss Federal Statistical Office (SFSO) www.statistik.admin.ch
D7	Eidgenössisches Finanzdepartement EFD, Zentrale Ausgleichsstelle ZAS, Finanzdienste und Tresorerie, Genf www.zas.admin.ch	Federal Department of Finance FDF, Central Compensation Office, Financial services and treasury, Geneva www.zas.admin.ch
H1	Eidgenössische Finanzverwaltung (EFV) www.efv.admin.ch	Federal Finance Administration (FFA) www.efv.admin.ch/e/
I1, I2, I3	Eidgenössische Zollverwaltung (EZV) www.zoll.admin.ch	Federal Customs Administration (FCA) www.zoll.admin.ch
T4	Internationaler Währungsfonds (IWF) www.imf.org	International Monetary Fund (IMF) www.imf.org
T1, T2	OECD, Paris www.oecd.org	OECD, Paris www.oecd.org
E1, E11, F5, F6, F7	Schweizer Börse (SIX Swiss Exchange AG) www.six-group.com	SIX Swiss Exchange Ltd www.six-group.com
A1, A2, A31, A32, A41, A42, A51, A52, A6, A7, B1, B2, B3, B31, B4, C1, C2, D11, D12, D13, D14, D2, D3, D4, D51, D52, D61, D62, D63, E1, E2, E3, E4, F1, F2, F3, F4, G1, G2, G3, O15, O3, Q1, Q2, Q3, R1, R2, R3, S11, S12, S13, S21, S22, S23	Schweizerische Nationalbank (SNB) www.snb.ch	Swiss National Bank (SNB) www.snb.ch/en
L3, N3, P1, P2	Staatssekretariat für Wirtschaft (SECO) www.seco.admin.ch	State Secretariat for Economic Affairs (SECO) www.seco.admin.ch
M1	Swissmem, Verbände ASM und VSM der schweizerischen Maschinen-, Elektro- und Metallindustrie www.swissmem.ch	Swissmem, ASM and VSM associations of the Swiss mechanical and electrical engineering industries www.swissmem.ch
F8	World Federation of Exchanges, Paris www.world-exchanges.org	World Federation of Exchanges, Paris www.world-exchanges.org
O43	Wüest & Partner AG, Zürich www.wuestundpartner.com	Wüest & Partner AG, Zurich www.wuestundpartner.com

Schweizerische Nationalbank Statistisches Monatsheft

Swiss National Bank Monthly Statistical Bulletin

Beilage: Internet Tabellen

Alle folgenden Dokumente werden nur im Internet publiziert,
in der gedruckten Fassung fehlen diese Tabellen.

Enclosed: Internet tables

All of the following tables are published on the SNB website only.
They are not included in the printed version.

C2a Zahlungsverkehr mit Kreditkarten Payment transactions with credit cards

Zahlungen mit inländischen Kreditkarten im In- und Ausland (AMEX, MC, Diners, Visa) ¹
Payments with Swiss credit cards in Switzerland and abroad (AMEX, MC, Diners, Visa) ¹

Jahr Monat	Inland Domestic			Ausland Foreign		
	Transaktionen in Tausend	Betrag in Millionen Franken	Betrag pro Transaktion in Franken	Transaktionen in Tausend	Betrag in Millionen Franken	Betrag pro Transaktion in Franken
Year Month	Transactions in thousands	Amount in CHF millions	Amount per transaction in CHF	Transactions in thousands	Amount in CHF millions	Amount per transaction in CHF
	1	2	3	4	5	6
2002	60 360	10 998	182	40 294	8 318	206
2003	59 904	10 681	178	40 513	8 298	205
2004	60 304	10 866	180	42 280	8 849	209
2005	62 129	11 563	186	45 301	9 582	212
2006	65 659	12 255	187	47 982	10 639	222
2007	78 223	13 930	178	51 536	12 013	233
2008	86 053	14 980	174	55 475	12 355	223
2009	90 029	14 643	163	61 769	12 114	196
2010	96 128	15 437	161	71 890	12 936	180
2011	104 308	15 637	150	85 999	13 567	158
2011 08	8 639	1 249	145	8 966	1 275	142
2011 09	8 697	1 260	145	7 559	1 196	158
2011 10	9 104	1 321	145	8 136	1 289	158
2011 11	9 539	1 346	141	6 925	1 080	156
2011 12	10 247	1 511	147	7 143	1 062	149
2012 01	9 346	1 340	143	7 222	1 122	155
2012 02	9 055	1 263	139	6 452	1 003	155
2012 03	9 797	1 379	141	6 876	1 111	162
2012 04	9 498	1 313	138	8 358	1 279	153
2012 05	9 962	1 317	132	8 474	1 272	150
2012 06	9 686	1 255	130	7 462	1 144	153
2012 07	10 084	1 320	131	10 168	1 509	148
2012 08	9 653	1 263	131	8 987	1 305	145

Bargeldbezüge mit inländischen Kreditkarten im In- und Ausland (AMEX, MC, Diners, Visa) ¹
Cash withdrawals with Swiss credit cards in Switzerland and abroad (AMEX, MC, Diners, Visa) ¹

Jahr Monat	Inland Domestic			Ausland Foreign		
	Transaktionen in Tausend	Betrag in Millionen Franken	Betrag pro Transaktion in Franken	Transaktionen in Tausend	Betrag in Millionen Franken	Betrag pro Transaktion in Franken
Year Month	Transactions in thousands	Amount in CHF millions	Amount per transaction in CHF	Transactions in thousands	Amount in CHF millions	Amount per transaction in CHF
	1	2	3	4	5	6
2002	2 815	1 012	359	2 324	831	357
2003	2 596	933	359	2 129	768	361
2004	2 518	904	359	2 124	753	354
2005	2 515	872	347	2 145	785	366
2006	2 449	843	344	2 183	834	382
2007	2 652	875	330	2 354	915	388
2008	2 756	903	328	2 483	922	371
2009	2 852	895	314	2 527	887	351
2010	3 041	917	302	2 507	835	333
2011	3 317	958	289	2 585	764	295
2011 08	305	87	287	283	72	254
2011 09	291	81	279	215	63	290
2011 10	296	84	284	237	68	288
2011 11	296	82	277	199	59	296
2011 12	253	77	306	196	60	305
2012 01	274	77	283	219	65	295
2012 02	273	76	279	191	57	296
2012 03	296	84	282	198	59	297
2012 04	301	83	275	242	69	285
2012 05	312	86	274	234	68	292
2012 06	314	84	268	212	63	295
2012 07	321	89	278	325	94	289
2012 08	318	85	266	292	84	287

¹ Umfasst nur Kreditkarten, die von einem inländischen Kreditkarteninstitut herausgegeben wurden.
Only includes credit cards issued by a credit card company in Switzerland.

Zahlungen mit in- und ausländischen Kreditkarten im Inland (AMEX, MC, Diners, Visa) ^{2, 3}
Payments with Swiss and foreign credit cards in Switzerland (AMEX, MC, Diners, Visa) ^{2, 3}

Jahr ⁴ Monat	Inland Domestic			
Year ⁴ Month	Transaktionen in Tausend	Betrag in Millionen Franken	Betrag pro Transaktion in Franken	
	Transactions in thousands	Amount in CHF millions	Amount per transaction in CHF	
	1	2	3	
2002	81 652	15 341	188	
2003	81 687	14 762	181	
2004	81 956	14 958	183	
2005	84 280	15 841	188	
2006	90 002	17 213	191	
2007	106 598	19 870	186	
2008	120 993	22 097	183	
2009	125 239	21 407	171	
2010	134 301	22 661	169	
2011	143 285	22 271	155	
2011 08	12 270	1 779	145	
2011 09	11 881	1 769	149	
2011 10	12 073	1 802	149	
2011 11	12 211	1 775	145	
2011 12	13 539	2 088	154	
2012 01	12 815	1 937	151	
2012 02	12 613	1 874	149	
2012 03	13 787	2 056	149	
2012 04	12 735	1 818	143	
2012 05	13 280	1 851	139	
2012 06	13 431	1 838	137	
2012 07	14 258	1 930	135	
2012 08	13 710	1 862	136	

Bargeldbezüge mit in- und ausländischen Kreditkarten im Inland (AMEX, MC, Diners, Visa) ^{2, 3}
Cash withdrawals with Swiss and foreign credit cards in Switzerland (AMEX, MC, Diners, Visa) ^{2, 3}

Jahr ⁴ Monat	Inland Domestic			
Year ⁴ Month	Transaktionen in Tausend	Betrag in Millionen Franken	Betrag pro Transaktion in Franken	
	Transactions in thousands	Amount in CHF millions	Amount per transaction in CHF	
	1	2	3	
2002	4 334	1 361	314	
2003	4 159	1 296	312	
2004	3 109	1 026	330	
2005	5 101	1 464	287	
2006	5 348	1 526	285	
2007	5 973	1 673	280	
2008	6 428	1 772	276	
2009	6 489	1 715	264	
2010	6 820	1 752	257	
2011	7 167	1 758	245	
2011 08	697	164	235	
2011 09	583	138	237	
2011 10	591	143	242	
2011 11	567	136	240	
2011 12	566	148	261	
2012 01	574	145	252	
2012 02	589	146	248	
2012 03	660	161	244	
2012 04	592	143	241	
2012 05	619	148	239	
2012 06	665	158	237	
2012 07	719	174	242	
2012 08	720	168	233	

² Umfasst Karten, die von einem in- oder ausländischen Institut herausgegeben wurden.
Includes cards issued by a credit card company in Switzerland or abroad.

³ Im November und Dezember 2009 beinhalten die Transaktionen und Beträge von Ausländern nicht alle Kreditkartenorganisationen.
In November and December 2009, transactions by and amounts held by non-residents do not include all credit card companies.

⁴ Daten für 1999 und frühere Jahre teilweise geschätzt.
Some of the figures for 1999 and previous years are estimates.

D1a Ausgewählte Bilanzpositionen der Monatsbilanzstatistik Selected balance sheet positions from the monthly balance sheet statistics

Aufgrund des Reihenbruchs per September 2006 hochgerechnete Werte für die Zeit zwischen Dezember 2004 und August 2006¹ /
Figures for December 2004 – August 2006, extrapolated due to break in series with effect from September 2006¹

Erhebungsstufe: Unternehmung² / Reporting entity: parent company²

In Millionen Franken / In CHF millions

Jahresende Monatsende	Forderungen gegenüber Banken	Forderungen gegenüber Kunden	Hypothekar- forderungen	Verpflichtungen gegenüber Banken	Verpflichtungen gegenüber Kunden in Spar- und Anlageform	Übrige Verpflichtungen gegenüber Kunden ³	Kassen- obligationen	Bilanzsumme
End of year End of month	Claims against banks	Claims against customers	Mortgage claims	Liabilities towards banks	Liabilities towards customers in the form of savings and deposits	Other liabilities towards customers ³	Medium-term bank-issued notes	Balance sheet total
	1	2	3	4	5	6	7	8

Aktiven und Passiven gegenüber dem In- und Ausland / Domestic and foreign assets and liabilities

2004	720 765	394 693	599 692	728 959	362 464	692 803	29 869	2 502 181
2005	828 159	466 886	647 000	814 518	374 024	852 487	29 305	2 862 876
2006	896 472	637 940	669 102	931 537	359 110	1 034 158	35 092	3 221 228
2007	1 029 623	732 470	684 341	928 139	335 341	1 204 448	41 974	3 488 464
2008	846 313	591 394	703 928	736 637	357 436	1 063 290	51 087	3 124 419
2009	623 786	556 012	735 907	513 839	427 044	997 055	44 767	2 712 986
2010	626 585	526 037	769 318	510 299	457 320	953 223	36 177	2 755 851
2011	629 883	525 084	811 413	492 219	489 570	1 001 973	34 395	2 837 088
2011 08	557 355	497 411	795 665	487 012	474 652	920 960	35 534	2 705 019
2011 09	619 927	527 007	801 135	520 435	478 225	971 623	35 152	2 858 640
2011 10	598 861	517 500	803 732	501 083	481 910	969 138	34 683	2 808 900
2011 11	630 120	527 551	807 834	498 927	487 839	991 726	34 362	2 830 584
2011 12	629 883	525 084	811 413	492 219	489 570	1 001 973	34 395	2 837 088
2012 01	606 155	532 972	815 122	514 186	493 707	1 022 193	34 031	2 882 741
2012 02	594 234	527 954	817 630	514 943	496 865	993 258	33 774	2 836 439
2012 03	584 206	533 394	820 774	516 449	497 485	986 679	33 592	2 820 257
2012 04	575 099	540 271	824 248	500 186	501 757	992 046	33 352	2 813 935
2012 05	577 786	562 592	827 901	515 385	505 509	1 026 460	33 143	2 917 635
2012 06	559 110	562 761	830 377	518 847	508 531	1 027 425	32 998	2 879 330
2012 07	575 251	563 217	834 441	538 816	512 857	1 056 282	32 656	2 936 522
2012 08	569 703	557 107	837 302	537 864	518 173	1 053 793	32 103	2 932 383

Aktiven und Passiven gegenüber dem Inland / Domestic assets and liabilities

2004	82 953	134 467	585 641	138 506	339 817	273 845	29 869	1 108 532
2005	75 306	132 682	618 693	132 102	350 647	343 688	29 305	1 189 819
2006	76 467	144 680	644 929	139 363	336 497	389 895	35 092	1 250 720
2007	90 957	184 290	666 962	151 449	313 994	464 183	41 974	1 314 682
2008	91 956	184 877	691 114	131 911	335 005	433 891	51 087	1 304 722
2009	86 735	181 176	726 751	109 335	396 853	399 441	44 767	1 278 274
2010	101 640	167 106	760 235	104 462	426 088	398 890	36 177	1 315 824
2011	90 168	160 901	799 677	99 345	457 045	394 744	34 395	1 339 009
2011 08	96 453	163 088	786 279	107 813	443 903	390 083	35 534	1 335 779
2011 09	101 579	166 016	791 120	114 417	446 825	392 203	35 152	1 351 814
2011 10	96 934	164 407	793 562	111 407	450 410	394 056	34 683	1 350 791
2011 11	100 520	163 064	797 328	113 677	455 917	397 442	34 362	1 361 057
2011 12	90 168	160 901	799 677	99 345	457 045	394 744	34 395	1 339 009
2012 01	96 869	163 033	803 514	110 482	460 921	400 974	34 031	1 362 870
2012 02	97 955	163 289	806 012	108 154	464 276	397 813	33 774	1 359 731
2012 03	94 045	164 186	808 743	107 337	464 768	396 483	33 592	1 356 691
2012 04	92 581	162 805	812 256	100 008	468 836	401 520	33 352	1 359 081
2012 05	99 168	165 154	815 335	98 348	472 359	407 188	33 143	1 374 100
2012 06	92 367	164 050	817 383	91 588	474 778	406 189	32 998	1 367 318
2012 07	98 211	159 359	820 752	95 844	478 683	417 738	32 656	1 387 095
2012 08	93 861	162 386	823 872	92 062	483 610	422 966	32 103	1 396 725

¹ Die Hochrechnung kompensiert den Reihenbruch per September 2006, der aufgrund des Anstiegs der Zahl der in der Monatsbilanzstatistik erfassten Raiffeisenbanken entstanden ist. Die Methode der Hochrechnung wird in der Ausgabe März 2007 des *Statistischen Monatshefts* (Informationen zu SNB-Statistiken) beschrieben. Bis August 2006 hochgerechnete Werte, danach effektive Werte.
The extrapolation compensates the break in the series with effect from September 2006, which resulted from the higher number of Raiffeisen banks being included in the monthly balance sheet statistics. The extrapolation method is described in the March 2007 issue of the *Monthly Statistical Bulletin* (cf. Information on SNB statistics). Until August 2006, extrapolated figures are stated. Actual figures are stated thereafter.

² Geschäftsstellen in der Schweiz und im Fürstentum Liechtenstein sowie die Filialen im Ausland. 250 Banken im zuletzt ausgewiesenen Monat.
Offices in Switzerland and in the Principality of Liechtenstein, plus branches abroad. 250 banks in the last month shown.

³ Ab März 2011 nimmt eine Grossbank bei den übrigen Verpflichtungen gegenüber Kunden eine Umteilung vor. Gelder in der Höhe von rund 33 Mrd. CHF (hauptsächlich USD und EUR), die zuvor unter dem Inland ausgewiesen worden sind, werden nun korrekt dem Ausland zugeteilt.
As of March 2011, one of the big banks is carrying out a reallocation of other liabilities towards customers. Amounts totalling some CHF 33 billion (mainly USD and EUR), which were previously stated in the domestic category, will now be correctly allocated to the foreign category.

D14a Bankbilanzen: Auslandguthaben und -verpflichtungen

Bank balance sheets: foreign assets and liabilities

Erhebungsstufe: Bankstelle ^{1, 2, 3} / Reporting entity: bank office ^{1, 2, 3}

In Millionen Franken / In CHF millions

Jahresende Monatsende	CHF	USD	EUR ⁴	DEM ⁵	Übrige Währungen	Edelmetalle	Leih- und Repogeschäfte ⁶	Total
End of year End of month					Other currencies	Precious metals	Lending and repo transactions ⁶	
	1	2	3	4	5	6	7	8
Aktiven⁷ gegenüber dem Ausland / Foreign assets⁷								
2002	155 476	319 277	149 838	.	142 471	6 182	280	773 525
2003	143 673	310 430	175 982	.	123 494	4 265	0	757 844
2004	154 605	329 034	164 363	.	117 026	4 789	152	769 968
2005	160 590	465 337	174 892	.	122 859	8 251	110	932 039
2006	184 261	470 601	184 835	.	128 287	11 247	543	979 775
2007	208 345	381 602	229 101	.	422 761	13 639	982	1 256 430
2008	237 532	251 582	165 205	.	227 815	4 721	1 129	887 983
2009	172 440	240 907	179 769	.	158 794	7 477	2 574	761 960
2010	198 962	200 778	139 559	.	155 441	8 755	6 943	710 438
2011	221 832	243 237	143 827	.	88 836	12 507	5 882	716 120
2011 08	199 615	188 129	134 519	.	96 808	11 073	3 137	633 281
2011 09	223 508	216 197	147 472	.	96 958	11 367	4 519	700 020
2011 10	214 394	197 799	144 564	.	91 221	12 732	3 741	664 451
2011 11	217 116	220 793	156 580	.	82 435	11 360	4 138	692 422
2011 12	221 832	243 237	143 827	.	88 836	12 507	5 882	716 120
2012 01	214 413	231 424	156 061	.	92 419	10 793	3 810	708 922
2012 02	208 401	248 587	150 765	.	83 394	11 109	5 333	707 588
2012 03	210 635	254 003	151 143	.	76 380	9 463	5 635	707 260
2012 04	206 665	259 037	149 302	.	89 201	9 899	8 527	721 720
2012 05	232 542	268 570	150 278	.	87 616	9 594	10 169	758 769
2012 06	204 379	251 465	146 266	.	88 435	9 517	5 843	705 905
2012 07	208 513	271 882	142 532	.	85 186	8 117	4 331	720 561
2012 08	203 362	270 117	148 345	.	86 444	9 001	3 959	721 228
Passiven gegenüber dem Ausland / Foreign liabilities								
2002	133 963	319 918	136 856	.	91 809	8 442	480	691 468
2003	123 408	273 461	184 353	.	82 627	8 576	0	672 424
2004	123 137	313 611	184 889	.	56 681	9 691	26	688 034
2005	145 632	403 639	190 768	.	79 874	14 287	0	834 201
2006	148 269	356 092	244 722	.	105 789	20 852	0	875 724
2007	169 201	445 215	215 540	.	320 328	24 424	381	1 175 090
2008	219 213	280 872	196 278	.	150 412	15 927	—	862 703
2009	153 910	268 522	204 451	.	126 036	22 235	236	775 392
2010	184 068	238 117	161 127	.	106 806	26 730	5 573	722 421
2011	252 315	284 683	146 276	.	75 646	29 581	3 236	791 738
2011 08	221 639	236 543	128 656	.	68 728	28 869	2 388	686 824
2011 09	238 701	291 762	140 329	.	69 541	28 136	3 778	772 247
2011 10	208 687	249 585	138 252	.	69 003	29 300	2 827	697 654
2011 11	222 347	274 639	138 119	.	72 670	29 913	3 241	740 929
2011 12	252 315	284 683	146 276	.	75 646	29 581	3 236	791 738
2012 01	223 894	280 336	158 956	.	72 757	33 016	2 518	771 476
2012 02	226 103	284 548	155 383	.	71 492	31 182	4 256	772 964
2012 03	232 331	271 096	151 038	.	72 608	31 351	4 440	762 863
2012 04	229 230	270 335	157 834	.	71 124	31 567	6 749	766 839
2012 05	274 717	295 547	154 212	.	73 176	33 290	9 056	839 998
2012 06	258 266	272 878	156 709	.	88 220	32 912	4 781	813 767
2012 07	282 815	277 405	169 041	.	88 445	33 861	4 070	855 637
2012 08	283 306	277 770	168 689	.	92 331	35 382	3 843	861 323

¹ Geschäftsstellen in der Schweiz und im Fürstentum Liechtenstein ohne die Filialen im Ausland. Nur Banken deren Bilanz- und Treuhandgeschäft 150 Millionen Franken übersteigt und deren Bilanzsumme mindestens 100 Millionen Franken beträgt.
Offices in Switzerland and in the Principality of Liechtenstein, excluding branches abroad. Only banks with balance sheets and fiduciary business combined exceeding CHF 150 million and balance sheet totals amounting to at least CHF 100 million.

² 250 Banken im zuletzt ausgewiesenen Monat.
250 banks in the last month shown.

³ Ab September 2006 umfassen die publizierten Zahlen die Werte sämtlicher Raiffeisenbanken. Zuvor flossen nur die Werte der grösseren Raiffeisenbanken ein. Für Details vgl. *Statistisches Monatsheft* vom März 2007 (Informationen zu SNB-Statistiken) sowie die Zusatztabelle mit hochgerechneten Werten D11a und D31a. From September 2006, the published figures include data for all Raiffeisen banks. Previously, only the larger Raiffeisen banks were covered. For details, cf. information on SNB statistics in the *Monthly Statistical Bulletin* of March 2007 as well as the additional tables with extrapolated figures, D11a and D31a.

⁴ Inklusive die ehemaligen Währungen des Euro-Währungsgebietes.
Including the former currencies of the euro area.

⁵ Ab März 1999 als *davon-Position* des Euro.
As of March 1999, stated as a sub-item (*of which*) of the euro.

⁶ Wertschriftenleihgeschäfte, Leihgeschäfte mit «Commodities» und nicht-monetäre Forderungen bzw. Verpflichtungen aus den Repogeschäften.
Securities lending, commodities lending and non-monetary claims / liabilities arising from repo transactions.

⁷ Einschliesslich Swaps mit der Nationalbank.
Including swaps with the National Bank.

D31a Bewilligte und beanspruchte inländische Kredite ¹ Approved and utilised domestic loans ¹

Aufgrund des Reihenbruchs per September 2006 hochgerechnete Werte für die Zeit zwischen Dezember 2004 und August 2006 ² /
Figures for December 2004 – August 2006, extrapolated due to break in series with effect from September 2006 ²

Erhebungsstufe: Bankstelle ³ / Reporting entity: bank office ³

In Millionen Franken / In CHF millions

Jahresende Monatsende	Hypothekarforderungen	Forderungen gegenüber Kunden	Total	
End of year End of month	Mortgage claims	Claims against customers		
	Benützung	Benützung	Limiten	Benützung
	Utilisation	Utilisation	Credit lines	Utilisation
	1	2	3	4

Kredite an im Inland domizilierte Schuldner – Total / Lending to borrowers domiciled in Switzerland – Total

2004	576 717	125 093	814 794	701 462
2005	604 233	125 871	857 736	729 511
2006	628 110	137 190	905 505	765 299
2007	651 461	167 247	952 281	818 707
2008	674 654	169 853	991 485	844 507
2009	712 212	168 034	1 015 495	880 246
2010	745 240	152 949	1 045 395	898 189
2011	784 400	152 746	1 098 188	937 146
2011 08	770 504	150 169	1 077 209	920 673
2011 09	775 388	153 524	1 095 000	928 912
2011 10	777 702	151 909	1 082 034	929 611
2011 11	781 276	150 549	1 090 218	931 826
2011 12	784 400	152 746	1 098 188	937 146
2012 01	788 235	154 530	1 094 614	942 765
2012 02	790 666	154 963	1 099 330	945 629
2012 03	793 330	156 059	1 106 023	949 389
2012 04	796 752	154 799	1 107 962	951 552
2012 05	799 734	156 951	1 114 949	956 685
2012 06	801 682	156 251	1 119 121	957 933
2012 07	804 953	151 451	1 120 081	956 404
2012 08	807 972	155 101	1 124 258	963 073

Kredite an im Inland domizilierte Schuldner – Private Haushalte ⁴ / Lending to borrowers domiciled in Switzerland – Private households ⁴

2004	435 354	33 332	499 500	468 029
2005	460 543	37 054	532 540	497 211
2006	483 641	40 629	563 135	524 270
2007	501 169	39 622	580 753	540 791
2008	517 994	34 622	593 201	552 616
2009	546 468	31 657	612 994	578 125
2010	568 262	30 822	634 707	599 084
2011	596 043	34 323	667 543	630 366
2011 08	585 327	31 720	653 208	617 047
2011 09	588 913	31 946	655 551	620 859
2011 10	591 131	31 901	658 671	623 032
2011 11	593 733	31 712	662 932	625 445
2011 12	596 043	34 323	667 543	630 366
2012 01	599 051	35 171	669 019	634 222
2012 02	601 096	34 308	672 028	635 403
2012 03	603 332	34 213	676 111	637 545
2012 04	605 081	34 413	677 724	639 493
2012 05	607 526	34 643	681 022	642 169
2012 06	609 613	34 122	683 752	643 735
2012 07	612 256	33 866	685 227	646 122
2012 08	614 244	33 976	690 159	648 220

¹ Unter der Benützung wird die Bruttoforderung ausgewiesen. Vor November 2001 wird der Bilanzwert publiziert. Für Details vgl. *Statistisches Monatsheft* vom Juli 2009 (Informationen zu SNB-Statistiken).

The figure shown under utilisation is the gross claim. Before November 2001, the balance sheet figure was published. For details, cf. Information on SNB Statistics, *Monthly Statistical Bulletin* of July 2009.

² Die Hochrechnung kompensiert den Reihenbruch per September 2006, der aufgrund des Anstiegs der Zahl der in der Kreditvolumenstatistik erfassten Raiffeisenbanken entstanden ist. Die Methode der Hochrechnung wird in der Ausgabe März 2007 des *Statistischen Monatshefts* (Informationen zu SNB-Statistiken) beschrieben. Bis August 2006 hochgerechnete Werte, danach effektive Werte.

The extrapolation compensates the break in the series with effect from September 2006, which resulted from the higher number of Raiffeisen banks being included in the credit volume statistics. The extrapolation method is described in the March 2007 issue of the *Monthly Statistical Bulletin* (cf. Information on SNB statistics). Until August 2006, extrapolated figures are stated. Actual figures are stated thereafter.

³ Geschäftsstellen in der Schweiz ohne Filialen im Ausland.
Offices in Switzerland, excluding branches abroad.

⁴ Ab Oktober 2010 wird ein Teil der Hypothekarforderungen, der bisher unter den Privaten Haushalten ausgewiesen wurde, verschiedenen Branchen zugeteilt. Für Details vgl. *Statistisches Monatsheft* vom Dezember 2010 (Informationen zu SNB-Statistiken).

As of October 2010, part of the mortgage claims which had previously been reported under private households has been allocated to various different industries. For more details, cf. December 2010 issue of the *Monthly Statistical Bulletin* (Information on SNB Statistics).

D41a Treuhandgeschäfte: Auslandguthaben und -verpflichtungen Fiduciary business: foreign assets and liabilities

Erhebungsstufe: Bankstelle ^{1,2,3} / Reporting entity: bank office ^{1,2,3}

In Millionen Franken / In CHF millions

Jahresende Monatsende	CHF	USD	EUR ⁴	DEM ⁵	Übrige Währungen	Edelmetalle	Leih- und Repogeschäfte ⁶	Total
End of year End of month					Other currencies	Precious metals	Lending and repo transactions ⁶	
	1	2	3	4	5	6	7	8
Treuhandaktiven gegenüber dem Ausland / Foreign fiduciary assets								
2002	33 011	248 080	133 123	.	41 238	0	.	455 451
2003	13 273	209 503	132 169	.	44 404	—	.	399 349
2004	17 929	210 901	131 601	.	50 273	18	.	410 722
2005	24 187	271 583	143 176	.	70 886	2	.	509 834
2006	35 141	319 368	173 060	.	73 708	11	.	601 287
2007	45 863	342 645	225 993	.	88 217	30	.	702 747
2008	33 792	248 979	205 988	.	61 143	101	.	550 004
2009	22 111	167 187	121 070	.	46 970	115	.	357 453
2010	14 510	136 770	84 328	.	46 077	102	.	281 786
2011	7 681	130 975	76 922	.	40 774	219	.	256 570
2011 08	10 962	118 726	78 712	.	42 494	85	.	250 979
2011 09	9 673	127 946	81 096	.	43 686	106	.	262 509
2011 10	8 363	122 371	80 563	.	44 919	351	.	256 568
2011 11	8 259	128 559	79 353	.	45 110	237	.	261 518
2011 12	7 681	130 975	76 922	.	40 774	219	.	256 570
2012 01	7 862	128 736	72 484	.	42 113	457	.	251 651
2012 02	7 235	126 435	70 494	.	40 098	269	.	244 532
2012 03	6 859	124 580	69 210	.	39 763	294	.	240 706
2012 04	6 693	123 354	67 341	.	40 191	348	.	237 928
2012 05	5 973	130 312	64 895	.	41 967	380	.	243 528
2012 06	6 130	123 754	60 575	.	41 616	358	.	232 433
2012 07	5 729	125 735	51 023	.	42 660	470	.	225 617
2012 08	6 141	124 744	48 890	.	42 288	454	.	222 517
Treuhandpassiven gegenüber dem Ausland / Foreign fiduciary liabilities								
2002	14 928	222 522	106 241	.	35 681	59	.	379 431
2003	5 994	187 161	105 295	.	38 497	63	.	337 009
2004	7 801	188 811	105 855	.	43 453	74	.	345 994
2005	9 264	242 025	113 249	.	61 860	78	.	426 476
2006	13 904	285 398	134 924	.	61 144	75	.	495 445
2007	18 137	310 032	179 803	.	74 159	145	.	582 276
2008	13 246	226 619	165 905	.	52 519	97	.	458 386
2009	7 643	152 270	97 154	.	40 523	112	.	297 700
2010	6 394	124 383	68 585	.	37 419	67	.	236 848
2011	3 052	119 659	61 024	.	33 816	191	.	217 742
2011 08	4 130	108 772	62 684	.	34 084	71	.	209 741
2011 09	3 808	116 951	64 162	.	34 939	92	.	219 952
2011 10	3 319	112 106	63 923	.	36 165	238	.	215 750
2011 11	3 278	117 799	63 442	.	36 203	207	.	220 929
2011 12	3 052	119 659	61 024	.	33 816	191	.	217 742
2012 01	3 346	118 098	57 064	.	34 969	328	.	213 804
2012 02	2 943	115 770	54 778	.	32 265	247	.	206 004
2012 03	2 690	113 878	53 809	.	32 414	279	.	203 070
2012 04	2 532	112 058	52 205	.	32 758	313	.	199 867
2012 05	2 450	118 774	50 662	.	34 550	390	.	206 826
2012 06	2 349	112 301	47 951	.	34 359	378	.	197 339
2012 07	2 383	114 229	40 418	.	35 230	491	.	192 752
2012 08	2 635	113 219	38 801	.	34 966	479	.	190 099

¹ Geschäftsstellen in der Schweiz und im Fürstentum Liechtenstein ohne die Filialen im Ausland. Nur Banken deren Bilanz- und Treuhandgeschäft 150 Millionen Franken übersteigt und deren Bilanzsumme mindestens 100 Millionen Franken beträgt.
Offices in Switzerland and in the Principality of Liechtenstein, excluding branches abroad. Only banks with balance sheets and fiduciary business combined exceeding CHF 150 million and balance sheet totals amounting to at least CHF 100 million.

² 250 Banken im zuletzt ausgewiesenen Monat.
250 banks in the last month shown.

³ Ab September 2006 umfassen die publizierten Zahlen die Werte sämtlicher Raiffeisenbanken. Zuvor flossen nur die Werte der grösseren Raiffeisenbanken ein. Für Details vgl. *Statistisches Monatsheft* vom März 2007 (Informationen zu SNB-Statistiken) sowie die Zusatztabellen mit hochgerechneten Werten D1_{1a} und D3_{1a}.
From September 2006, the published figures include data for all Raiffeisen banks. Previously, only the larger Raiffeisen banks were covered. For details, cf. information on SNB statistics in the *Monthly Statistical Bulletin* of March 2007 as well as the additional tables with extrapolated figures, D1_{1a} and D3_{1a}.

⁴ Inklusive die ehemaligen Währungen des Euro-Währungsgebietes.
Including the former currencies of the euro area.

⁵ Ab März 1999 als *davon-Position* des Euro.
As of March 1999, stated as a sub-item (*of which*) of the euro.

⁶ Wertschriftenleihgeschäfte, Leihgeschäfte mit «Commodities» und nicht-monetäre Forderungen bzw. Verpflichtungen aus den Repogeschäften.
Securities lending, commodities lending and non-monetary claims / liabilities arising from repo transactions.

D4_{2a} Auslandguthaben und -verpflichtungen inkl. Treuhandgeschäfte¹ Foreign assets and liabilities, incl. fiduciary business¹

Erhebungsstufe: Bankstelle^{2,3,4} / Reporting entity: bank office^{2,3,4}

In Millionen Franken / In CHF millions

Jahresende Monatsende	CHF	USD	EUR ⁵	DEM ⁶	Übrige Währungen	Edelmetalle	Leih- und Repogeschäfte ⁷	Total
End of year End of month					Other currencies	Precious metals	Lending and repo transactions ⁷	
	1	2	3	4	5	6	7	8
Guthaben auf eigene Rechnung⁸ und Treuhandaktiven / Own⁸ and fiduciary assets								
2002	188 487	567 357	282 961	.	183 709	6 182	280	1 228 976
2003	156 946	519 933	308 151	.	167 898	4 265	0	1 157 193
2004	172 534	539 935	295 964	.	167 299	4 807	152	1 180 690
2005	184 777	736 920	318 068	.	193 745	8 253	110	1 441 873
2006	219 402	789 969	357 895	.	201 995	11 258	543	1 581 062
2007	254 208	724 247	455 094	.	510 978	13 669	982	1 959 177
2008	271 324	500 561	371 193	.	288 958	4 822	1 129	1 437 987
2009	194 551	408 094	300 839	.	205 764	7 592	2 574	1 119 413
2010	213 472	337 548	223 887	.	201 518	8 857	6 943	992 224
2011	229 513	374 212	220 749	.	129 610	12 726	5 882	972 690
2011 08	210 577	306 855	213 231	.	139 302	11 158	3 137	884 260
2011 09	233 181	344 143	228 568	.	140 644	11 473	4 519	962 529
2011 10	222 757	320 170	225 127	.	136 140	13 083	3 741	921 019
2011 11	225 375	349 352	235 933	.	127 545	11 597	4 138	953 940
2011 12	229 513	374 212	220 749	.	129 610	12 726	5 882	972 690
2012 01	222 275	360 160	228 545	.	134 532	11 250	3 810	960 573
2012 02	215 636	375 022	221 259	.	123 492	11 378	5 333	952 120
2012 03	217 494	378 583	220 353	.	116 143	9 757	5 635	947 966
2012 04	213 358	382 391	216 643	.	129 392	9 337	8 527	959 648
2012 05	238 515	398 882	215 173	.	129 583	9 974	10 169	1 002 297
2012 06	210 509	375 219	206 841	.	130 051	9 875	5 843	938 338
2012 07	214 242	397 617	193 555	.	127 846	8 587	4 331	946 178
2012 08	209 503	394 861	197 235	.	128 732	9 455	3 959	943 745

Verpflichtungen auf eigene Rechnung und Treuhandpassiven / Own and fiduciary liabilities

2002	148 891	542 440	243 097	.	127 490	8 501	480	1 070 899
2003	129 402	460 622	289 648	.	121 124	8 639	0	1 009 433
2004	130 938	502 422	290 744	.	100 134	9 765	26	1 034 028
2005	154 896	645 664	304 017	.	141 734	14 365	0	1 260 677
2006	162 173	641 490	379 646	.	166 933	20 927	0	1 371 169
2007	187 338	755 247	395 343	.	394 487	24 569	381	1 757 366
2008	232 459	507 491	362 183	.	202 931	16 024	—	1 321 089
2009	161 553	420 792	301 605	.	166 559	22 347	236	1 073 092
2010	190 462	362 500	229 712	.	144 225	26 797	5 573	959 269
2011	255 367	404 342	207 300	.	109 462	29 772	3 236	1 009 480
2011 08	225 769	345 315	191 340	.	102 812	28 940	2 388	896 565
2011 09	242 509	408 713	204 491	.	104 480	28 228	3 778	992 199
2011 10	212 006	361 691	202 175	.	105 168	29 538	2 827	913 404
2011 11	225 625	392 438	201 561	.	108 873	30 120	3 241	961 858
2011 12	255 367	404 342	207 300	.	109 462	29 772	3 236	1 009 480
2012 01	227 240	398 434	216 020	.	107 726	33 344	2 518	985 280
2012 02	229 046	400 318	210 161	.	103 757	31 429	4 256	978 968
2012 03	235 021	384 974	204 847	.	105 022	31 630	4 440	965 933
2012 04	231 762	382 393	210 039	.	103 882	31 880	6 749	966 706
2012 05	277 167	414 321	204 874	.	107 726	33 680	9 056	1 046 824
2012 06	260 615	385 179	204 660	.	122 579	33 290	4 781	1 011 106
2012 07	285 198	391 634	209 459	.	123 675	34 352	4 070	1 048 389
2012 08	285 941	390 989	207 490	.	127 297	35 861	3 843	1 051 422

¹ Summe der ausländischen Bilanz- und Treuhandgeschäfte gemäss Monatsbilanzstatistik.

Sum of foreign balance sheet totals and fiduciary business according to the monthly balance sheet statistics.

² Geschäftsstellen in der Schweiz und im Fürstentum Liechtenstein ohne die Filialen im Ausland. Nur Banken deren Bilanz- und Treuhandgeschäft 150 Millionen Franken übersteigt und deren Bilanzsumme mindestens 100 Millionen Franken beträgt.

Offices in Switzerland and in the Principality of Liechtenstein, excluding branches abroad. Only banks with balance sheets and fiduciary business combined exceeding CHF 150 million and balance sheet totals amounting to at least CHF 100 million.

³ 250 Banken im zuletzt ausgewiesenen Monat.

250 banks in the last month shown.

⁴ Ab September 2006 umfassen die publizierten Zahlen die Werte sämtlicher Raiffeisenbanken. Zuvor flossen nur die Werte der grösseren Raiffeisenbanken ein.

Für Details vgl. *Statistisches Monatsheft* vom März 2007 (Informationen zu SNB-Statistiken) sowie die Zusatztabellen mit hochgerechneten Werten D1_{1a} und D3_{1a}. From September 2006, the published figures include data for all Raiffeisen banks. Previously, only the larger Raiffeisen banks were covered. For details, cf. information on SNB statistics in the *Monthly Statistical Bulletin* of March 2007 as well as the additional tables with extrapolated figures, D1_{1a} and D3_{1a}.

⁵ Inklusive die ehemaligen Währungen des Euro-Währungsgebietes.

Including the former currencies of the euro area.

⁶ Ab März 1999 als *davon-Position* des Euro.

As of March 1999, stated as a sub-item (*of which*) of the euro.

⁷ Wertschriftenleihgeschäfte, Leihgeschäfte mit «Commodities» und nicht-monetäre Forderungen bzw. Verpflichtungen aus den Repogeschäften.

Securities lending, commodities lending and non-monetary claims / liabilities arising from repo transactions.

⁸ Einschliesslich Swaps mit der Nationalbank.

Including swaps with the National Bank.

D51a Wertschriftenbestände in Kundendepots der Banken^{1,2} Holdings of securities in bank custody accounts^{1,2}

73 Banken, Erhebungsstufe: Bankstelle / 73 banks, reporting entity: bank office

Nach Domizil des Depotinhabers, Wertschriftenkategorie, Anlagewährung und Domizil des Emittenten /
By domicile of custody account holder, category of security, investment currency and domicile of issuer

In Milliarden Franken / In CHF billions

Bestände Ende August 2012 Level at end of August 2012	Total	Geldmarktpapiere		Obligationen ^{3,4}		Aktien ⁵	Anteile an Kollektivanlagen ^{4,6}	
		Money market instruments		Bonds ^{3,4}		Shares ⁵	Units in collective investment schemes ^{4,6}	
					davon / of which			davon / of which
	1	2	3	4	5	6	7	

Inländische Depotinhaber / Resident custody account holders

Alle Währungen	All currencies							
Alle Emittenten	All issuers	2 068	35	693	194	574	728	449
Emittenten Inland	Domestic issuers	1 136	2	238	82	363	528	449
Emittenten Ausland	Foreign issuers	932	33	455	111	211	199	.
CHF	CHF							
Alle Emittenten	All issuers	1 342	6	413	99	362	538	404
Emittenten Inland	Domestic issuers	1 074	2	236	82	360	471	404
Emittenten Ausland	Foreign issuers	268	4	177	17	2	67	.
EUR	EUR							
Alle Emittenten	All issuers	269	15	123	41	59	63	12
Emittenten Inland	Domestic issuers	18	0	0	0	0	16	12
Emittenten Ausland	Foreign issuers	252	15	122	41	59	47	.
USD	USD							
Alle Emittenten	All issuers	303	9	97	25	77	113	29
Emittenten Inland	Domestic issuers	39	0	0	0	2	36	29
Emittenten Ausland	Foreign issuers	264	9	96	25	75	77	.
Übrige Währungen	Other currencies							
Alle Emittenten	All issuers	154	5	60	28	75	13	5
Emittenten Inland	Domestic issuers	6	—	1	0	0	5	5
Emittenten Ausland	Foreign issuers	148	5	59	28	75	8	.

Ausländische Depotinhaber / Non-resident custody account holders

Alle Währungen	All currencies							
Alle Emittenten	All issuers	2 316	41	559	138	919	653	80
Emittenten Inland	Domestic issuers	703	6	47	33	547	96	80
Emittenten Ausland	Foreign issuers	1 613	35	513	105	372	557	.
CHF	CHF							
Alle Emittenten	All issuers	756	7	118	43	544	65	33
Emittenten Inland	Domestic issuers	631	6	45	33	542	35	33
Emittenten Ausland	Foreign issuers	125	1	72	9	1	29	.
EUR	EUR							
Alle Emittenten	All issuers	557	10	162	38	136	205	18
Emittenten Inland	Domestic issuers	28	0	0	0	1	24	18
Emittenten Ausland	Foreign issuers	530	10	162	38	135	180	.
USD	USD							
Alle Emittenten	All issuers	736	18	205	36	120	333	28
Emittenten Inland	Domestic issuers	41	0	1	0	3	35	28
Emittenten Ausland	Foreign issuers	696	18	204	36	117	299	.
Übrige Währungen	Other currencies							
Alle Emittenten	All issuers	266	7	75	21	119	50	1
Emittenten Inland	Domestic issuers	3	0	0	0	0	2	1
Emittenten Ausland	Foreign issuers	263	7	74	21	119	49	.

Bestände Ende August 2012
Level at end of August 2012

Strukturierte Produkte^{4, 8, 9}

Structured products^{4, 8, 9}

Übrige
Wertschriften^{10, 11}

Other
securities^{10, 11}

davon / of which

Hebel-Produkte

Partizipations-
Produkte

Rendite-
optimierungs-
Produkte

Kapitalschutz-
Produkte

Leveraged
products

Participation
products

Yield
enhancement
products

Capital protection
products

8

9

10

11

12

13

Inländische Depotinhaber / Resident custody account holders

Alle Währungen		All currencies					
Alle Emittenten	All issuers	38	2	10	11	15	1
Emittenten Inland	Domestic issuers	5	1	3	0	0	1
Emittenten Ausland	Foreign issuers	34	0	7	11	15	0
CHF		CHF					
Alle Emittenten	All issuers	21	1	4	7	8	1
Emittenten Inland	Domestic issuers	3	1	1	0	0	1
Emittenten Ausland	Foreign issuers	18	0	3	7	8	0
EUR		EUR					
Alle Emittenten	All issuers	9	0	2	2	4	0
Emittenten Inland	Domestic issuers	1	0	0	0	0	—
Emittenten Ausland	Foreign issuers	8	0	2	2	4	0
USD		USD					
Alle Emittenten	All issuers	7	0	3	1	2	0
Emittenten Inland	Domestic issuers	1	0	1	0	0	0
Emittenten Ausland	Foreign issuers	6	0	2	1	2	0
Übrige Währungen		Other currencies					
Alle Emittenten	All issuers	2	0	0	0	1	0
Emittenten Inland	Domestic issuers	0	0	0	0	0	0
Emittenten Ausland	Foreign issuers	2	0	0	0	1	0

Ausländische Depotinhaber / Non-resident custody account holders

Alle Währungen		All currencies					
Alle Emittenten	All issuers	144	13	43	37	48	0
Emittenten Inland	Domestic issuers	8	2	5	1	0	0
Emittenten Ausland	Foreign issuers	137	11	39	36	48	0
CHF		CHF					
Alle Emittenten	All issuers	24	11	7	3	3	0
Emittenten Inland	Domestic issuers	3	1	1	0	0	0
Emittenten Ausland	Foreign issuers	21	9	6	3	3	0
EUR		EUR					
Alle Emittenten	All issuers	45	1	14	12	17	0
Emittenten Inland	Domestic issuers	2	0	2	0	0	0
Emittenten Ausland	Foreign issuers	43	1	13	12	17	0
USD		USD					
Alle Emittenten	All issuers	60	1	19	16	22	0
Emittenten Inland	Domestic issuers	2	0	2	0	0	0
Emittenten Ausland	Foreign issuers	58	1	18	16	22	0
Übrige Währungen		Other currencies					
Alle Emittenten	All issuers	15	1	3	6	6	0
Emittenten Inland	Domestic issuers	1	0	0	0	0	—
Emittenten Ausland	Foreign issuers	15	0	3	5	6	0

¹ Die Zahlen basieren auf der Monatserhebung. Diese deckt rund 95% des Depotwertes der jährlichen Vollerhebung ab. Per Ende Dezember 2009 wurde der Kreis der meldepflichtigen Institute angepasst. Aus diesem Grund ist ein zeitlicher Vergleich der Daten zum Teil schwierig. Die Erhebung unterliegt zudem Umteilungen in der Klassierung von Kunden und Wertpapieren. Weitere Angaben finden sich in den Informationen zu SNB-Statistiken.
Data are based on monthly statistics, which cover approximately 95% of the custody account value established in the comprehensive annual statistics. The reporting population was adjusted with effect from the end of December 2009. Consequently, time series comparisons for some of the data are difficult. In addition, reallocations have been carried out in the customer and securities classifications within the survey. For more details, cf. information on SNB statistics in the *Monthly Statistical Bulletin*.

² Die Erhebung der Wertschriftenbestände wurde im März 2005 angepasst. Dabei aktualisierten einige Bankeninstitute die Kategorisierung der Sektoren und der Wertschriften. Aus diesem Grund ist ein zeitlicher Vergleich der Daten zum Teil schwierig.
Adjustments were made to the reporting of holdings of securities in March 2005, when a number of banking institutions updated the breakdown of their sectoral and securities reporting. Consequently, time series comparisons for some of the data are difficult.

³ Inklusive Kassenobligationen, kündbare Obligationen, Notes, Wandel- und Optionsanleihen. Ab Dezember 2008 inklusive in Kontenform geführte Kassenobligationen. Including medium-term bank-issued notes, bonds subject to notice of termination, notes, convertible bonds and warrant issues. As of December 2008, including medium-term bank-issued notes managed in the form of an account.

⁴ Die Klärung von Abgrenzungsfragen hat zu Verschiebungen zwischen den Obligationen resp. den Anteilen an Kollektivanlagen und den strukturierten Produkten geführt. Ein Vergleich der Daten vor und nach Juli 2009 ist deshalb schwierig.
Clarification of definition issues has led to shifts between bonds and units in collective investment schemes, on the one hand, and structured products, on the other, which makes it difficult to compare data from before and after July 2009.

⁵ Inklusive Partizipations- und Genussscheine. Bis November 2007 inklusive Anteile an kollektiven Kapitalanlagen mit Closed-End-Struktur. Ab Dezember 2007 werden die Anteile an kollektiven Kapitalanlagen mit Closed-End-Struktur unter den *Anteilen an Kollektivanlagen* ausgewiesen. Ab Dezember 2008 inklusive Bezugsrechte. Including participation certificates and dividend-right certificates. Until November 2007, including units in collective investment schemes with a closed-end structure. As of December 2007, units in collective investment schemes with a closed-end structure are shown under *units in collective investment schemes*. As of December 2008, including subscription rights.

D51a Wertschriftenbestände in Kundendepots der Banken^{1, 2} Holdings of securities in bank custody accounts^{1, 2}

73 Banken, Erhebungsstufe: Bankstelle / 73 banks, reporting entity: bank office

Nach Domizil des Depotinhabers, Wertschriftenkategorie, Anlagewährung und Domizil des Emittenten /

By domicile of custody account holder, category of security, investment currency and domicile of issuer

In Milliarden Franken / In CHF billions

Bestände Ende August 2012 Level at end of August 2012	Total	Geldmarktpapiere		Obligationen ^{3,4}		Aktien ⁵	Anteile an Kollektivanlagen ^{4,6}	
		Money market instruments	Bonds ^{3,4}		Shares ⁵	Units in collective investment schemes ^{4,6}		
			davon / of which Öffentliche Hand Public sector	davon / of which Schweizerische Kollektiv- anlagen gemäss KAG ⁷ Swiss collective investment schemes pursuant to CISA ⁷				
1	2	3	4	5	6	7		

In- und ausländische Depotinhaber / Resident and non-resident custody account holders

Alle Währungen	All currencies							
Alle Emittenten	All issuers	4 384	76	1 252	331	1 493	1 380	528
Emittenten Inland	Domestic issuers	1 839	8	284	115	910	624	528
Emittenten Ausland	Foreign issuers	2 545	68	968	216	583	757	.
CHF	CHF							
Alle Emittenten	All issuers	2 098	13	531	142	906	603	436
Emittenten Inland	Domestic issuers	1 705	8	282	115	903	506	436
Emittenten Ausland	Foreign issuers	393	5	249	27	3	97	.
EUR	EUR							
Alle Emittenten	All issuers	827	25	285	79	195	268	29
Emittenten Inland	Domestic issuers	45	0	1	0	2	40	29
Emittenten Ausland	Foreign issuers	781	25	284	79	194	227	.
USD	USD							
Alle Emittenten	All issuers	1 039	27	302	61	197	446	56
Emittenten Inland	Domestic issuers	80	0	1	0	5	70	56
Emittenten Ausland	Foreign issuers	959	26	301	61	192	376	.
Übrige Währungen	Other currencies							
Alle Emittenten	All issuers	420	11	134	49	194	63	6
Emittenten Inland	Domestic issuers	9	0	1	0	0	7	6
Emittenten Ausland	Foreign issuers	411	11	134	49	194	56	.

Bestände Ende August 2012
Level at end of August 2012

	Strukturierte Produkte ^{4, 8, 9}				Übrige Wertschriften ^{10, 11}	
	Structured products ^{4, 8, 9}					
	davon / of which					
	Hebel-Produkte	Partizipations- Produkte	Rendite- optimierungs- Produkte	Kapitalschutz- Produkte		
	Leveraged products	Participation products	Yield enhancement products	Capital protection products		
	8	9	10	11	12	13

In- und ausländische Depotinhaber / Resident and non-resident custody account holders

Alle Währungen	All currencies					
Alle Emittenten	All issuers	182	15	53	48	63
Emittenten Inland	Domestic issuers	12	3	7	1	0
Emittenten Ausland	Foreign issuers	170	11	46	47	63
CHF	CHF					
Alle Emittenten	All issuers	45	12	11	10	12
Emittenten Inland	Domestic issuers	6	3	2	0	0
Emittenten Ausland	Foreign issuers	39	9	8	10	11
EUR	EUR					
Alle Emittenten	All issuers	54	1	16	14	21
Emittenten Inland	Domestic issuers	3	0	2	0	0
Emittenten Ausland	Foreign issuers	51	1	14	14	21
USD	USD					
Alle Emittenten	All issuers	67	1	22	17	24
Emittenten Inland	Domestic issuers	3	0	2	0	0
Emittenten Ausland	Foreign issuers	64	1	20	17	24
Übrige Währungen	Other currencies					
Alle Emittenten	All issuers	17	1	4	6	7
Emittenten Inland	Domestic issuers	1	0	1	0	0
Emittenten Ausland	Foreign issuers	16	0	3	6	7

⁶ Bis Februar 2005 nur *Anlagefondszertifikate*. Von März 2005 bis November 2007 nur Anteile an kollektiven Kapitalanlagen mit Open-End-Struktur. Anteile an Kollektiv-anlagen mit Closed-End-Struktur wurden unter den *Aktien* verbucht. Ab Dezember 2007 alle Anteile an Kollektiv-anlagen (sowohl mit Open-End als auch mit Closed-End-Struktur). *Strukturierte Produkte* werden nicht unter den *Anteilen an Kollektiv-anlagen* erfasst, sondern werden in einer eigenen Kategorie ausgewiesen.
Until February 2005, containing exclusively *investment fund certificates*. From March 2005 to November 2007, containing exclusively units in collective investment schemes with an open-end structure. Units in collective investment schemes with a closed-end structure were recorded under *shares*. As of December 2007, including all units in collective investment schemes (both with an open-end and a closed-end structure). *Structured products* are not recorded under *units in collective investment schemes* but are shown separately.

⁷ Bis Februar 2005 wurden unter der Wertschriftenkategorie *Anlagefondszertifikate* teilweise auch *Anteile an übrigen kollektiven Kapitalanlagen* mit Open-End-Struktur gemeldet. Von März 2005 bis November 2007 wurden unter der Wertschriftenkategorie *Anteile an schweizerischen Anlagefonds* ausschliesslich Anteile an Anlagefonds gemäss schweizerischen Anlagefondsgesetz (AFG) ausgewiesen. Ab Dezember 2007 werden *Schweizerische Kollektiv-anlagen gemäss KAG* (Kollektiv-anlagengesetz) erfasst. Diese umfassen neben den vertraglichen Anlagefonds auch Investmentgesellschaften mit variablem Kapital (SICAV) (open-end), geschlossene kollektive Kapital-anlagen (closed-end) in der Form von Kommanditgesellschaften für kollektive Kapitalanlagen (KGK) und nicht kotierte Investmentgesellschaften mit festem Kapital (SICAF).
Until February 2005, the *investment fund certificates* securities category also included some data on *units in other collective investment schemes* with an open-end structure. From March 2005 to November 2007, the *units in Swiss investment funds* securities category contained exclusively investment fund units as specified in the Swiss Investment Fund Act. As of December 2007, *Swiss collective investment schemes pursuant to CISA* (Collective Investment Schemes Act) are recorded. They contain contractual investment funds, investment companies with variable capital (SICAV) (open-end), closed collective capital investments (closed-end) in the form of limited partnerships for collective capital investments and non-listed investment companies with fixed capital (SICAF).

⁸ Ab Dezember 2008 beinhalten die strukturierten Produkte auch Hebel-Produkte.
As of December 2008, structured products include leveraged products.

⁹ Die Gliederung der strukturierten Produkte erfolgt anhand der Swiss Derivative Map des Schweizerischen Verbandes für Strukturierte Produkte (SVSP).
Breakdown of the *structured products* category according to the *Swiss Derivative Map* published by the Swiss Structured Products Association (SVSP).

¹⁰ Ohne Derivate.
Excluding derivatives.

¹¹ Unter den übrigen Wertschriften wurden bis Februar 2005 auch strukturierte Produkte gemeldet.
Until February 2005, structured products were recorded under the *other securities* category.

D51b Wertschriftenbestände in Kundendepots der Banken^{1,2} Holdings of securities in bank custody accounts^{1,2}

73 Banken, Erhebungsstufe: Bankstelle / 73 banks, reporting entity: bank office

Nach Domizil des Depotinhabers, Wertschriftenkategorie und Wirtschaftssektor³ / By domicile of custody account holder, category of security and business sector³

In- und ausländische Emittenten, alle Währungen / Domestic and foreign issuers, all currencies

In Milliarden Franken / In CHF billions

Bestände Ende August 2012 Level at end of August 2012	Total	Geldmarkt- papiere	Obligationen ^{4,5}	Aktien ⁶	Anteile an Kollektivanlagen ^{5,7}		
		Money market instruments	Bonds ^{4,5}	Shares ⁶	Units in collective investment schemes ^{5,7}		
					davon / of which	davon / of which	
			Öffentliche Hand		Schweizerische Kollektiv- anlagen gemäss KAG ⁸		
			Public sector		Swiss collective investment schemes pursuant to CISA ⁸		
	1	2	3	4	5	6	7

Inländische Depotinhaber / Resident custody account holders

Alle Sektoren	All sectors	2 068	35	693	194	574	728	449
Privatkunden ¹³	Private customers ¹³	445	1	85	7	184	152	54
Kommerzielle Kunden ¹⁴	Commercial customers ¹⁴	178	2	47	9	95	31	15
davon Öffentliche Hand	of which Public sector	22	0	4	1	15	4	2
Institutionelle Anleger ^{15,16}	Institutional investors ^{15,16}	1 445	32	561	177	295	545	380
davon Finanzierungs- und Vermögensverwal- tungsinstitutionen ¹⁶	of which Financial and asset management institutions ¹⁶	669	31	281	95	201	150	90
davon Kollektivanlage- institutionen gemäss KAG ^{17,18}	of which Collective in- vestment insti- tutions pursu- ant to CISA ^{17,18}	453	23	231	84	131	67	43
Versicherungen und Pensions- kassen ¹⁶	Insurance companies and pension funds ¹⁶	733	1	265	78	80	383	281
davon Pensions- kassen ¹⁶	of which Pension funds ¹⁶	466	0	117	31	66	279	195
Kredit- und Ver- sicherungshilfs- tätigkeiten	Financial auxiliaries	16	0	4	0	8	3	1
Sozialver- sicherungen	Social security institutions	27	0	11	4	7	9	7

Ausländische Depotinhaber / Non-resident custody account holders

Alle Sektoren	All sectors	2 316	41	559	138	919	653	80
Privatkunden ¹³	Private customers ¹³	560	5	151	20	122	240	23
Kommerzielle Kunden ¹⁴	Commercial customers ¹⁴	93	3	31	5	24	29	2
Institutionelle Anleger ^{15,16}	Institutional investors ^{15,16}	1 663	33	378	112	772	384	55

Bestände Ende August 2012
Level at end of August 2012

	Strukturierte Produkte ^{5, 9, 10}				Übrige Wertschriften ^{11, 12}	
	Structured products ^{5, 9, 10}				Other securities ^{11, 12}	
	davon / of which					
	Hebel-Produkte	Partizipations-Produkte	Rendite-optimierungs-Produkte	Kapitalschutz-Produkte		
Leveraged products	Participation products	Yield enhancement products	Capital protection products			
8	9	10	11	12	13	

Inländische Depotinhaber / Resident custody account holders

Alle Sektoren	All sectors	38	2	10	11	15	1
Privatkunden ¹³	Private customers ¹³	22	1	5	6	10	0
Kommerzielle Kunden ¹⁴	Commercial customers ¹⁴	4	0	1	2	1	0
davon Öffentliche Hand	of which Public sector	0	0	0	0	0	0
Institutionelle Anleger ^{15, 16}	Institutional investors ^{15, 16}	12	1	4	3	4	1
davon Finanzierungs- und Vermögensverwaltungsinstitutionen ¹⁶	of which Financial and asset management institutions ¹⁶	6	0	2	1	2	0
davon Kollektivanlageinstitutionen gemäss KAG ^{17, 18}	of which Collective investment institutions pursuant to CISA ^{17, 18}	2	0	1	0	1	—
Versicherungen und Pensionskassen ¹⁶	Insurance companies and pension funds ¹⁶	5	0	1	1	2	1
davon Pensionskassen ¹⁶	of which Pension funds ¹⁶	3	0	1	1	1	1
Kredit- und Versicherungshilfstätigkeiten	Financial auxiliaries	1	1	0	0	0	0
Sozialversicherungen	Social security institutions	0	—	0	0	0	—

Ausländische Depotinhaber / Non-resident custody account holders

Alle Sektoren	All sectors	144	13	43	37	48	0
Privatkunden ¹³	Private customers ¹³	42	1	13	12	16	0
Kommerzielle Kunden ¹⁴	Commercial customers ¹⁴	6	0	1	2	2	0
Institutionelle Anleger ^{15, 16}	Institutional investors ^{15, 16}	96	12	29	22	30	0

¹ Die Zahlen basieren auf der Monatserhebung. Diese deckt rund 95% des Depotwertes der jährlichen Vollerhebung ab. Per Ende Dezember 2009 wurde der Kreis der meldepflichtigen Institute angepasst. Aus diesem Grund ist ein zeitlicher Vergleich der Daten zum Teil schwierig. Die Erhebung unterliegt zudem Umteilungen in der Klassierung von Kunden und Wertpapieren. Weitere Angaben finden sich in den Informationen zu SNB-Statistiken.
Data are based on monthly statistics, which cover approximately 95% of the custody account value established in the comprehensive annual statistics. The reporting population was adjusted with effect from the end of December 2009. Consequently, time series comparisons for some of the data are difficult. In addition, reallocations have been carried out in the customer and securities classifications within the survey. For more details, cf. information on SNB statistics in the *Monthly Statistical Bulletin*.

² Die Erhebung der Wertschriftenbestände wurde im März 2005 angepasst. Dabei aktualisierten einige Bankeninstitute die Kategorisierung der Sektoren und der Wertschriften. Aus diesem Grund ist ein zeitlicher Vergleich der Daten zum Teil schwierig. Adjustments were made to the reporting of holdings of securities in March 2005, when a number of banking institutions updated the breakdown of their sectoral and securities reporting. Consequently, time series comparisons for some of the data are difficult.

³ Es gelten die folgenden Zuweisungen zu den Wirtschaftssektoren gemäss NOGA Codes vom Jahr 2008: Privatkunden (kein NOGA Code, 97–98), Kommerzielle Kunden (01–63, 68–842, 85–96, 99), Öffentliche Hand (841–842; 85 öffentlich; 871, 879–88, 9101, 9499 öffentlich auf Bundes-, Kantons- und Gemeindeebene; ohne Rechtsformen Verein und Stiftung), Institutionelle Anleger (64–66, 843), Finanzierungs- und Vermögensverwaltungsinstitutionen (642–649, sowie Kollektivanlageinstitutionen (keine NOGA Codes)), Kollektivanlageinstitutionen gemäss KAG (kein NOGA Code), Versicherungen und Pensionskassen (65), Pensionskassen (653), Kredit- und Versicherungshilfstätigkeiten (66), Sozialversicherungen (843).
Allocation to the business sectors pursuant to the 2008 version of the Swiss business classification code, NOGA: private customers (no NOGA code, 97–98), commercial customers (01–63, 68–842, 85–96, 99), public sector (841–842; 85 public sector; 871, 879–88, 9101, 9499 public sector at federal, cantonal and municipal level; excluding institutions with the legal status of association or foundation), institutional investors (64–66, 843), financial and asset management institutions (642–649, and collective investment institutions (no NOGA codes)), collective investment institutions pursuant to CISA (no NOGA code), insurance companies and pension funds (65), pension funds (653), financial auxiliaries (66), social security institutions (843).

⁴ Inklusive Kassenobligationen, kündbare Obligationen, Notes, Wandel- und Optionsanleihen. Ab Dezember 2008 inklusive in Kontenform geführte Kassenobligationen. Including medium-term bank-issued notes, bonds subject to notice of termination, notes, convertible bonds and warrant issues. As of December 2008, including medium-term bank-issued units managed in the form of an account.

⁵ Die Klärung von Abgrenzungsfragen hat zu Verschiebungen zwischen den Obligationen resp. den Anteilen an Kollektivanlagen und den strukturierten Produkten geführt. Ein Vergleich der Daten vor und nach Juli 2009 ist deshalb schwierig. Clarification of definition issues has led to shifts between bonds and units in collective investment schemes, on the one hand, and structured products, on the other, which makes it difficult to compare data from before and after July 2009.

D5_{1b} Wertschriftenbestände in Kundendepots der Banken^{1, 2} Holdings of securities in bank custody accounts^{1, 2}

73 Banken, Erhebungsstufe: Bankstelle / 73 banks, reporting entity: bank office

Nach Domizil des Depotinhabers, Wertschriftenkategorie und Wirtschaftssektor³ / By domicile of custody account holder, category of security and business sector³

In- und ausländische Emittenten, alle Währungen / Domestic and foreign issuers, all currencies

In Milliarden Franken / In CHF billions

Bestände Ende August 2012 Level at end of August 2012	Total	Geldmarkt- papiere	Obligationen ^{4, 5}	Aktien ⁶	Anteile an Kollektivanlagen ^{5, 7}		
		Money market instruments	Bonds ^{4, 5}	Shares ⁶	Units in collective investment schemes ^{5, 7}	davon / of which	
			davon / of which				
			Öffentliche Hand			Schweizerische Kollektiv- anlagen gemäss KAG ⁸	
			Public sector			Swiss collective investment schemes pursuant to CISA ⁸	
	1	2	3	4	5	6	7

In- und ausländische Depotinhaber / Resident and non-resident custody account holders

Alle Sektoren	All sectors	4 384	76	1 252	331	1 493	1 380	528
Privatkunden ¹³	Private customers ¹³	1 005	6	236	28	307	393	77
Kommerzielle Kunden ¹⁴	Commercial customers ¹⁴	271	5	77	14	119	60	17
Institutionelle Anleger ^{15, 16}	Institutional investors ^{15, 16}	3 108	65	939	290	1 067	928	434

Bestände Ende August 2012
Level at end of August 2012

	Strukturierte Produkte ^{5, 9, 10}				Übrige Wertschriften ^{11, 12}	
	Structured products ^{5, 9, 10}					
	davon / of which					
	Hebel-Produkte	Partizipations- Produkte	Rendite- optimierungs- Produkte	Kapitalschutz- Produkte		
Leveraged products	Participation products	Yield enhancement products	Capital protection products			
	8	9	10	11	12	13

In- und ausländische Depotinhaber / Resident and non-resident custody account holders

Alle Sektoren	All sectors	182	15	53	48	63	1
Privatkunden ¹³	Private customers ¹³	64	1	18	18	25	0
Kommerzielle Kunden ¹⁴	Commercial customers ¹⁴	11	1	2	4	3	0
Institutionelle Anleger ^{15, 16}	Institutional investors ^{15, 16}	108	13	33	25	35	1

⁶ Inklusive Partizipations- und Genussscheine. Bis November 2007 inklusive Anteile an kollektiven Kapitalanlagen mit Closed-End-Struktur. Ab Dezember 2007 werden die Anteile an kollektiven Kapitalanlagen mit Closed-End-Struktur unter den *Anteilen an Kollektivanlagen* ausgewiesen. Ab Dezember 2008 inklusive Bezugsrechte. Including participation certificates and dividend-right certificates. Until November 2007, including units in collective investment schemes with a closed-end structure. As of December 2007, units in collective investment schemes with a closed-end structure are shown under *units in collective investment schemes*. As of December 2008, including subscription rights.

⁷ Bis Februar 2005 nur *Anlagefondszertifikate*. Von März 2005 bis November 2007 nur Anteile an kollektiven Kapitalanlagen mit Open-End-Struktur. Anteile an Kollektivanlagen mit Closed-End-Struktur wurden unter den *Aktien* verbucht. Ab Dezember 2007 alle Anteile an Kollektivanlagen (sowohl mit Open-End als auch mit Closed-End-Struktur). *Strukturierte Produkte* werden nicht unter den *Anteilen an Kollektivanlagen* erfasst, sondern werden in einer eigenen Kategorie ausgewiesen. Until February 2005, containing exclusively *investment fund certificates*. From March 2005 to November 2007, containing exclusively units in collective investment schemes with an open-end structure. Units in collective investment schemes with a closed-end structure were recorded under *shares*. As of December 2007, including all units in collective investment schemes (both with an open-end and a closed-end structure). *Structured products* are not recorded under *units in collective investment schemes* but are shown separately.

⁸ Bis Februar 2005 wurden unter der Wertschriftenkategorie *Anlagefondszertifikate* teilweise auch *Anteile an übrigen kollektiven Kapitalanlagen* mit Open-End-Struktur gemeldet. Von März 2005 bis November 2007 wurden unter der Wertschriftenkategorie *Anteile an schweizerischen Anlagefonds* ausschliesslich Anteile an Anlagefonds gemäss schweizerischen Anlagefondsgesetz (AFG) ausgewiesen. Ab Dezember 2007 werden *Schweizerische Kollektivanlagen gemäss KAG* (Kollektivanlagengesetz) erfasst. Diese umfassen neben den vertraglichen Anlagefonds auch Investmentgesellschaften mit variablem Kapital (SICAV) (open-end), geschlossene kollektive Kapitalanlagen (closed-end) in der Form von Kommanditgesellschaften für kollektive Kapitalanlagen (KGK) und nicht kotierte Investmentgesellschaften mit festem Kapital (SICAF).

Until February 2005, the *investment fund certificates* securities category also included some data on *units in other collective investment schemes* with an open-end structure. From March 2005 to November 2007, the *units in Swiss investment funds* securities category contained exclusively investment fund units as specified in the Swiss Investment Fund Act. As of December 2007, *Swiss collective investment schemes pursuant to CISA* (Collective Investment Schemes Act) are recorded. They contain contractual investment funds, investment companies with variable capital (SICAV) (open-end), closed collective capital investments (closed-end) in the form of limited partnerships for collective capital investments and non-listed investment companies with fixed capital (SICAF).

⁹ Ab Dezember 2008 beinhalten die strukturierten Produkte auch Hebel-Produkte.
As of December 2008, structured products include leveraged products.

¹⁰ Die Gliederung der strukturierten Produkte erfolgt anhand der Swiss Derivative Map des Schweizerischen Verbandes für Strukturierte Produkte (SVSP). Breakdown of the *structured products* category according to the *Swiss Derivative Map* published by the Swiss Structured Products Association (SVSP).

¹¹ Ohne Derivate.
Excluding derivatives.

¹² Unter den übrigen Wertschriften wurden bis Februar 2005 auch strukturierte Produkte gemeldet.
Until February 2005, structured products were recorded under the *other securities* category.

¹³ Ab März 2005 ohne Private Organisationen ohne Erwerbszweck.
As of March 2005, excluding non-profit institutions serving households.

¹⁴ Ab März 2005 inklusive Private Organisationen ohne Erwerbscharakter.
As of March 2005, including non-profit institutions serving households.

¹⁵ Bei inländischen Depotinhabern ohne Banken, bei ausländischen Depotinhabern mit Banken.
Without banks for resident custody account holders, with banks for non-resident custody account holders.

¹⁶ Ab März 2005 erfolgt die Zuteilung der treuhänderisch verwalteten Wertschriftenbestände zu den Depotinhaberkategorien gemäss dem Prinzip der wirtschaftlichen Berechtigung.

As of March 2005, the principle of beneficial ownership is applied when allocating securities managed by fiduciary agents to individual custody account holders categories.

¹⁷ Von März 2005 bis November 2007 wurden in dieser Position nur *Anlagefonds* gemäss Schweizerischem Anlagefondsgesetz (AFG) ausgewiesen. Ab Dezember 2007 werden ausschliesslich die Bestände von *Kollektivanlageinstitutionen* erhoben, die dem Kollektivanlagengesetz (KAG) unterstellt sind.

From March 2005 to November 2007, this item contained exclusively *investment funds* as specified in the Swiss Investment Fund Act. As of December 2007, the item contains exclusively the assets of *collective investment institutions* subject to the Collective Investment Schemes Act (CISA).

¹⁸ Korrekturen in der Sektorzuteilung führten im Mai 2010 zu Abnahmen von rund 44 Milliarden Franken im Total des Sektors.
In May 2010, revisions in the sector allocations resulted in a decline of approximately CHF 44 billion in the total for the sector.

D52a Wertschriftenbestände in Kundendepots der Banken^{1,2} Holdings of securities in bank custody accounts^{1,2}

73 Banken, Erhebungsstufe: Bankstelle / 73 banks, reporting entity: bank office

Nach Domizil des Depotinhabers, Wirtschaftssektor, Anlagewährung und Domizil des Emittenten³ / By domicile of custody account holder, business sector, investment currency and domicile of the issuer³

In Milliarden Franken / In CHF billions

Bestände Ende August 2012
Level at end of August 2012

		Total	Privat- kunden ⁴	Kommerzielle Kunden ⁵	Institutionelle Anleger ^{6,7} Institutional investors ^{6,7}							
			Private cus- tomers ⁴	davon / of which Öffent- liche Hand Public sector		Finanzierungs- und Vermögensverwal- tungsinstitutionen ⁷ Financial and asset management institutions ⁷	Versicherungen und Pensions- kassen ⁷ Insurance companies and pension funds ⁷	Kredit- und Ver- siche- rungs- hilfstätig- keiten	Sozial- versi- cherun- gen			
		1	2	3	4	5	davon / of which Kollektiv- anlage- institu- tionen ^{8,9} Collective investm. institu- tions ^{8,9}	davon / of which Pen- sions- kassen ⁷ Pension funds ⁷	Financial auxilia- ries	Social security institu- tions	10	11
Inländische Depotinhaber / Resident custody account holders												
Alle Währungen	All currencies	2 068	445	178	22	1 445	669	453	733	466	16	27
Alle Emittenten	All issuers	1 136	227	119	19	790	285	177	489	332	6	10
Emittenten Inland	Domestic issuers	932	218	59	3	655	385	276	244	134	10	17
Emittenten Ausland	Foreign issuers											
CHF	CHF	1 342	295	135	21	912	336	221	560	354	7	9
Alle Emittenten	All issuers	1 074	219	115	19	740	262	163	465	309	6	7
Emittenten Inland	Domestic issuers	268	76	20	2	172	73	58	95	45	1	2
Emittenten Ausland	Foreign issuers											
EUR	EUR	269	65	18	1	186	109	69	67	34	5	5
Alle Emittenten	All issuers	18	3	1	0	13	6	4	7	5	0	0
Emittenten Inland	Domestic issuers	252	61	18	1	173	103	65	60	28	5	5
Emittenten Ausland	Foreign issuers											
USD	USD	303	46	17	1	240	147	102	81	60	2	9
Alle Emittenten	All issuers	39	4	3	1	32	13	9	16	15	0	3
Emittenten Inland	Domestic issuers	264	42	14	0	208	134	93	65	45	2	6
Emittenten Ausland	Foreign issuers											
Übrige Währungen	Other currencies	154	39	8	0	107	78	61	25	18	1	3
Alle Emittenten	All issuers	6	1	0	0	5	3	2	2	2	0	0
Emittenten Inland	Domestic issuers	148	39	8	0	102	75	59	23	16	1	3
Emittenten Ausland	Foreign issuers											

Ausländische Depotinhaber / Non-resident custody account holders

Alle Währungen	All currencies	2 316	560	93	.	1 663
Alle Emittenten	All issuers	703	66	11	.	626
Emittenten Inland	Domestic issuers	1 613	494	82	.	1 037
Emittenten Ausland	Foreign issuers											
CHF	CHF	756	71	11	.	675
Alle Emittenten	All issuers	631	44	8	.	579
Emittenten Inland	Domestic issuers	125	27	3	.	96
Emittenten Ausland	Foreign issuers											
EUR	EUR	557	182	29	.	346
Alle Emittenten	All issuers	28	11	1	.	16
Emittenten Inland	Domestic issuers	530	172	28	.	330
Emittenten Ausland	Foreign issuers											
USD	USD	736	242	43	.	451
Alle Emittenten	All issuers	41	10	2	.	29
Emittenten Inland	Domestic issuers	696	232	41	.	423
Emittenten Ausland	Foreign issuers											
Übrige Währungen	Other currencies	266	64	11	.	190
Alle Emittenten	All issuers	3	1	0	.	2
Emittenten Inland	Domestic issuers	263	63	11	.	189
Emittenten Ausland	Foreign issuers											

Bestände Ende August 2012
Level at end of August 2012

	Total	Privat- kunden ⁴	Kommerzielle Kunden ⁵		Institutionelle Anleger ^{6,7}									
			Commercial customers ⁵		Institutional investors ^{6,7}		Finanzierungs- und Vermögensverwal- tungsinstitutionen ⁷	Versicherungen und Pensions- kassen ⁷	Kredit- und Ver- sicherungs- hilfstätig- keiten	Sozial- versi- cherun- gen				
			davon / of which	Öffent- liche Hand	Public sector	davon / of which					Kollektiv- anlage- institu- tionen ^{8,9}	Pension- kassen ⁷	Financial auxilia- ries	Social security institu- tions
1	2	3	4	5	6	7	8	9	10	11				

In- und ausländische Depotinhaber / Resident and non-resident custody account holders

		All currencies		CHF		EUR		USD		Other currencies	
		All issuers	Domestic issuers	All issuers	Domestic issuers	All issuers	Domestic issuers	All issuers	Domestic issuers	All issuers	Domestic issuers
Alle Währungen	All currencies	4 384	1 005	2 098	366	827	247	1 039	288	420	104
Alle Emittenten	All issuers	4 384	1 005	2 098	366	827	247	1 039	288	420	104
Emittenten Inland	Domestic issuers	1 839	293	1 705	263	45	14	80	14	9	2
Emittenten Ausland	Foreign issuers	2 545	712	393	103	781	233	959	275	411	102
Emittenten Inland	Domestic issuers	1 839	293	1 705	263	45	14	80	14	9	2
Emittenten Ausland	Foreign issuers	2 545	712	393	103	781	233	959	275	411	102
Emittenten Inland	Domestic issuers	1 839	293	1 705	263	45	14	80	14	9	2
Emittenten Ausland	Foreign issuers	2 545	712	393	103	781	233	959	275	411	102

¹ Die Zahlen basieren auf der Monatserhebung. Diese deckt rund 95% des Depotwertes der jährlichen Vollerhebung ab. Per Ende Dezember 2009 wurde der Kreis der meldepflichtigen Institute angepasst. Aus diesem Grund ist ein zeitlicher Vergleich der Daten zum Teil schwierig. Die Erhebung unterliegt zudem Umteilungen in der Klassierung von Kunden und Wertpapieren. Weitere Angaben finden sich in den Informationen zu SNB-Statistiken.
Data are based on monthly statistics, which cover approximately 95% of the custody account value established in the comprehensive annual statistics. The reporting population was adjusted with effect from the end of December 2009. Consequently, time series comparisons for some of the data are difficult. In addition, reallocations have been carried out in the customer and securities classifications within the survey. For more details, cf. information on SNB statistics in the *Monthly Statistical Bulletin*.

² Die Erhebung der Wertschriftenbestände wurde im März 2005 angepasst. Dabei aktualisierten einige Bankeninstitute die Kategorisierung der Sektoren und der Wertschriften. Aus diesem Grund ist ein zeitlicher Vergleich der Daten zum Teil schwierig. Adjustments were made to the reporting of holdings of securities in March 2005, when a number of banking institutions updated the breakdown of their sectoral and securities reporting. Consequently, time series comparisons for some of the data are difficult.

³ Es gelten die folgenden Zuweisungen zu den Wirtschaftssektoren gemäss NOGA Codes vom Jahr 2008: Privatkunden (kein NOGA Code, 97–98), Kommerzielle Kunden (01–63, 68–842, 85–96, 99), Öffentliche Hand (841–842; 85 öffentlich; 871, 879–88, 9101, 9499 öffentlich auf Bundes-, Kantons- und Gemeindeebene; ohne Rechtsformen Verein und Stiftung), Institutionelle Anleger (64–66, 843), Finanzierungs- und Vermögensverwaltungsinstitutionen (642–649, sowie Kollektivanlageinstitutionen (keine NOGA Codes)), Kollektivanlageinstitutionen gemäss KAG (kein NOGA Code), Versicherungen und Pensionskassen (65), Pensionskassen (653), Kredit- und Versicherungshilfstätigkeiten (66), Sozialversicherungen (843).
Allocation to the business sectors pursuant to the 2008 version of the Swiss business classification code, NOGA: private customers (no NOGA code, 97–98), commercial customers (01–63, 68–842, 85–96, 99), public sector (841–842; 85 public sector; 871, 879–88, 9101, 9499 public sector at federal, cantonal and municipal level; excluding institutions with the legal status of association or foundation), institutional investors (64–66, 843), financial and asset management institutions (642–649, and collective investment institutions (no NOGA codes)), collective investment institutions pursuant to CISA (no NOGA code), insurance companies and pension funds (65), pension funds (653), financial auxiliaries (66), social security institutions (843).

⁴ Ab März 2005 ohne Private Organisationen ohne Erwerbszweck.
As of March 2005, excluding non-profit-making private organisations.

⁵ Ab März 2005 inklusive Private Organisationen ohne Erwerbszweck.
As of March 2005, including non-profit-making private organisations.

⁶ Bei inländischen Depotinhabern ohne Banken, bei ausländischen Depotinhabern mit Banken.
Excluding banks for resident custody account holders, including banks for non-resident custody account holders.

⁷ Ab März 2005 erfolgt die Zuteilung der treuhänderisch verwalteten Wertschriftenbestände zu den Depotinhaberkategorien gemäss dem Prinzip der wirtschaftlichen Berechtigung.
As of March 2005, the principle of beneficial ownership is applied when allocating securities managed by fiduciary agents to individual custody account holders categories.

⁸ Kollektivanlageinstitutionen gemäss KAG. Von März 2005 bis November 2007 wurden in dieser Position nur *Anlagefonds* gemäss Schweizerischem Anlagefondsgesetz (AFG) ausgewiesen. Ab Dezember 2007 werden ausschliesslich die Bestände von *Kollektivanlageinstitutionen* erhoben, die dem Kollektivanlagengesetz (KAG) unterstellt sind.
Collective investment institutions pursuant to CISA. From March 2005 to November 2007, this item contained exclusively *investment funds* as specified in the Swiss Investment Fund Act. As of December 2007, the item contains exclusively the assets of *collective investment institutions* subject to the Collective Investment Schemes Act (CISA).

⁹ Korrekturen in der Sektorzuteilung führten im Mai 2010 zu Abnahmen von rund 44 Milliarden Franken im Total des Sektors.
In May 2010, revisions in the sector allocations resulted in a decline of approximately CHF 44 billion in the total for the sector.

E2a Publierte Zinssätze für Neugeschäfte – alle Produkte¹ Published interest rates for new business, all products¹

In Prozent / In percent

Jahr Monatsende Year End of month	Hypotheken Mortgages										mit Bindung an den Libor-Zinssatz with Libor-linked rates				
	mit variabler Verzinsung with variable interest rates					mit fester Verzinsung with fixed interest rates					Laufzeit in Jahren Maturity, in years		Laufzeit in Jahren Maturity, in years		
	1	2	3	4	5	6	7	8	9	10	3	6	5	6	
	1	2	3	4	5	6	7	8	9	10	11	12	13	14	15

Mittelwert² / Median value²

2002	3.89
2003	3.24
2004	3.20
2005	3.10
2006	3.03
2007	3.17
2008	3.34	3.68	3.56	3.66	3.75	3.84	3.95	4.03	4.12	4.19	4.25	3.60	3.74	3.54	3.71	
2009	2.75	1.80	1.77	2.09	2.41	2.67	2.91	3.11	3.27	3.39	3.50	1.45	1.56	1.43	1.61	
2010	2.73	1.64	1.57	1.83	2.08	2.30	2.50	2.67	2.82	2.94	3.04	1.23	1.31	1.24	1.33	
2011	2.72	1.58	1.49	1.70	1.94	2.18	2.40	2.57	2.72	2.84	2.94	1.21	1.26	1.24	1.26	
2011 08	2.72	1.45	1.30	1.47	1.70	1.94	2.16	2.33	2.47	2.60	2.70	1.15	1.16	1.17	1.16	
2011 09	2.70	1.44	1.25	1.40	1.60	1.83	2.03	2.20	2.34	2.45	2.55	1.15	1.16	1.17	1.16	
2011 10	2.70	1.45	1.25	1.39	1.61	1.84	2.06	2.24	2.39	2.51	2.61	1.16	1.18	1.18	1.18	
2011 11	2.70	1.43	1.22	1.30	1.50	1.73	1.95	2.12	2.28	2.39	2.50	1.17	1.19	1.19	1.19	
2011 12	2.69	1.43	1.24	1.30	1.47	1.67	1.88	2.04	2.18	2.30	2.39	1.17	1.19	1.20	1.19	
2012 01	2.69	1.43	1.25	1.29	1.42	1.57	1.75	1.91	2.05	2.18	2.28	1.18	1.22	1.21	1.23	
2012 02	2.69	1.45	1.27	1.30	1.39	1.53	1.68	1.85	1.99	2.12	2.22	1.20	1.25	1.23	1.27	
2012 03	2.69	1.49	1.35	1.39	1.49	1.63	1.78	1.94	2.07	2.19	2.29	1.22	1.30	1.25	1.31	
2012 04	2.69	1.47	1.32	1.35	1.44	1.58	1.73	1.88	2.02	2.13	2.23	1.22	1.30	1.25	1.32	
2012 05	2.69	1.44	1.26	1.28	1.35	1.46	1.59	1.73	1.86	1.98	2.07	1.21	1.28	1.24	1.30	
2012 06	2.69	1.44	1.27	1.29	1.37	1.49	1.62	1.77	1.91	2.03	2.13	1.21	1.28	1.23	1.30	
2012 07	2.69	1.43	1.26	1.28	1.35	1.46	1.59	1.74	1.87	2.00	2.10	1.20	1.29	1.21	1.30	
2012 08	2.68	1.43	1.26	1.28	1.34	1.45	1.57	1.72	1.85	1.98	2.09	1.18	1.28	1.19	1.29	

0,25-Quantil / 0.25 quantile

2011 08	2.50	1.21	1.20	1.35	1.60	1.85	2.05	2.25	2.40	2.50	2.60	1.01	1.05	1.01	1.05
2011 09	2.50	1.25	1.15	1.30	1.54	1.75	1.95	2.10	2.25	2.37	2.45	1.02	1.07	1.02	1.07
2011 10	2.50	1.25	1.16	1.33	1.53	1.75	1.95	2.15	2.30	2.42	2.51	1.04	1.09	1.05	1.09
2011 11	2.50	1.25	1.15	1.25	1.45	1.65	1.90	2.07	2.20	2.34	2.42	1.05	1.10	1.06	1.10
2011 12	2.50	1.25	1.14	1.23	1.39	1.60	1.80	1.95	2.10	2.20	2.30	1.05	1.09	1.06	1.10
2012 01	2.50	1.25	1.15	1.24	1.35	1.50	1.65	1.83	1.95	2.10	2.20	1.07	1.12	1.07	1.13
2012 02	2.50	1.27	1.15	1.20	1.30	1.45	1.59	1.75	1.90	2.00	2.13	1.09	1.14	1.09	1.15
2012 03	2.50	1.35	1.25	1.30	1.40	1.55	1.70	1.85	1.99	2.10	2.20	1.11	1.18	1.11	1.19
2012 04	2.50	1.30	1.25	1.25	1.35	1.50	1.65	1.80	1.95	2.05	2.15	1.11	1.19	1.12	1.19
2012 05	2.50	1.29	1.17	1.20	1.30	1.40	1.50	1.65	1.80	1.90	2.00	1.10	1.18	1.10	1.18
2012 06	2.50	1.29	1.20	1.22	1.30	1.41	1.55	1.70	1.85	1.97	2.07	1.09	1.18	1.09	1.18
2012 07	2.50	1.27	1.17	1.20	1.29	1.40	1.50	1.65	1.80	1.94	2.04	1.06	1.16	1.06	1.17
2012 08	2.50	1.27	1.15	1.20	1.28	1.40	1.51	1.65	1.80	1.92	2.02	1.05	1.16	1.05	1.16

Jahr Monatsende Year End of month	Sicht- einlagen Sight deposits	Spar- einlagen Savings deposits	Termingeldanlagen (Mindestbetrag 100 000 Schweizer Franken) Time deposits (at least CHF 100,000)				Kassenobligationen Medium-term bank-issued notes								Kantonal- banken Cantonal banks
			Laufzeit in Monaten Maturity, in months				Laufzeit in Jahren Maturity, in years								
	16	17	1	3	6	12	2	3	4	5	6	7	8	28	29

2002	.	1.15	.	0.81	2.72
2003	.	0.60	.	0.19	1.83
2004	.	0.51	.	0.14	2.05
2005	.	0.48	.	0.31	1.81
2006	.	0.49	.	1.05	2.35
2007	.	0.65	.	1.99	2.79
2008	0.24	0.90	1.52	1.81	1.92	2.10	2.47	2.56	2.65	2.74	2.82	2.90	2.99	.	
2009	0.14	0.46	0.06	0.09	0.14	0.30	0.82	1.12	1.41	1.69	1.90	2.07	2.21	.	
2010	0.12	0.37	0.06	0.07	0.11	0.25	0.68	0.94	1.20	1.45	1.63	1.80	1.96	.	
2011	0.11	0.33	0.04	0.06	0.08	0.21	0.58	0.81	1.06	1.30	1.50	1.67	1.81	.	
2011 08	0.11	0.33	0.03	0.04	0.05	0.15	0.44	0.62	0.84	1.10	1.31	1.48	1.62	.	
2011 09	0.10	0.31	0.03	0.04	0.05	0.15	0.41	0.59	0.82	1.05	1.24	1.43	1.57	.	
2011 10	0.10	0.29	0.03	0.04	0.06	0.13	0.40	0.58	0.80	1.04	1.24	1.42	1.56	.	
2011 11	0.10	0.29	0.03	0.04	0.06	0.14	0.40	0.55	0.77	1.01	1.19	1.37	1.51	.	
2011 12	0.10	0.29	0.02	0.03	0.06	0.14	0.38	0.52	0.75	0.98	1.17	1.35	1.48	.	
2012 01	0.10	0.28	0.03	0.04	0.05	0.13	0.37	0.50	0.71	0.92	1.11	1.28	1.41	.	
2012 02	0.10	0.28	0.03	0.04	0.06	0.14	0.36	0.49	0.69	0.89	1.08	1.25	1.38	.	
2012 03	0.09	0.27	0.03	0.04	0.06	0.15	0.34	0.46	0.65	0.84	1.03	1.20	1.33	.	
2012 04	0.09	0.27	0.03	0.04	0.06	0.15	0.34	0.45	0.63	0.81	1.00	1.17	1.30	.	
2012 05	0.08	0.26	0.03	0.04	0.05	0.14	0.33	0.44	0.62	0.79	0.96	1.12	1.25	.	
2012 06	0.08	0.25	0.03	0.04	0.05	0.13	0.32	0.43	0.60	0.76	0.91	1.06	1.19	.	
2012 07	0.08	0.25	0.03	0.04	0.05	0.12	0.30	0.40	0.56	0.71	0.86	1.02	1.16	.	
2012 08	0.08	0.24	0.03	0.04	0.05	0.11	0.29	0.39	0.55	0.69	0.84	1.00	1.13	.	

2011 08	0.10	0.25	0.00	0.00	0.00	0.00	0.25	0.38	0.63	0.88	1.13	1.25	1.38	.
2011 09	0.10	0.25	0.00	0.00	0.00	0.00	0.25	0.38	0.63	0.88	1.00	1.25	1.38	.
2011 10	0.10	0.25	0.00	0.00	0.00	0.00	0.25	0.38	0.63	0.88	1.00	1.25	1.38	.
2011 11	0.10	0.25	0.00	0.00	0.00	0.00	0.25	0.38	0.63	0.75	1.00	1.13	1.25	.
2011 12	0.10	0.25	0.00	0.00	0.00	0.00	0.25	0.31	0.50	0.75	1.00	1.13	1.25	.
2012 01	0.10	0.25	0.00	0.00	0.00	0.00	0.25	0.25	0.50	0.75	0.88	1.13	1.25	.
2012 02	0.10	0.25	0.00	0.00	0.00	0.00	0.25	0.25	0.50	0.63	0.88	1.00	1.13	.
2012 03	0.05	0.20	0.00	0.00	0.00	0.00	0.25	0.25	0.50	0.63	0.88	1.00	1.13	.
2012 04	0.05	0.20	0.00	0.00	0.00	0.00	0.25	0.25	0.45	0.63	0.75	1.00	1.13	.
2012 05	0.05	0.20	0.00	0.00	0.00	0.00	0.25	0.25	0.38	0.60	0.75	0.88	1.00	.
2012 06	0.05	0.20	0.00	0.00	0.00	0.00	0.25	0.25	0.38	0.50	0.75	0.88	1.00	.
2012 07	0.05	0.20	0.00	0.00	0.00	0.00	0.20	0.25	0.38	0.50	0.63	0.88	1.00	.
2012 08	0.05	0.20	0.00	0.00	0.00	0.00	0.20	0.25	0.38	0.50	0.63	0.88	1.00	.

¹ Die den Daten zu Grunde liegende Erhebung wurde im Januar 2008 erweitert und führte zu einem Reihenbruch (siehe Textteil des *Statistischen Monatshefts* vom April 2008).
The survey on which the data are based was expanded in January 2008, resulting in a break in the series (cf. text section, *Monthly Statistical Bulletin*, April 2008).

² Ungewichteter Durchschnitt.
Unweighted average.

E2a Publierte Zinssätze für Neugeschäfte – alle Produkte¹ Published interest rates for new business, all products¹

In Prozent / In percent

Jahr Monatsende Year End of month	Hypotheken Mortgages										mit Bindung an den Libor-Zinssatz with Libor-linked rates				
	mit variabler Verzinsung with variable interest rates					mit fester Verzinsung with fixed interest rates					Laufzeit in Jahren Maturity, in years		Laufzeit in Jahren Maturity, in years		
	1	2	3	4	5	6	7	8	9	10	3	6	3	6	
	1	2	3	4	5	6	7	8	9	10	11	12	13	14	15

0,5-Quantil / 0.5 quantile

2011 08	2.75	1.50	1.25	1.45	1.70	1.95	2.16	2.34	2.47	2.60	2.70	1.14	1.12	1.16	1.14
2011 09	2.75	1.50	1.24	1.40	1.60	1.84	2.04	2.20	2.30	2.40	2.51	1.12	1.07	1.17	1.14
2011 10	2.75	1.50	1.25	1.40	1.63	1.87	2.08	2.25	2.40	2.51	2.60	1.09	1.09	1.19	1.16
2011 11	2.75	1.42	1.23	1.30	1.50	1.75	1.95	2.11	2.25	2.38	2.47	1.09	1.10	1.18	1.18
2011 12	2.75	1.42	1.25	1.30	1.45	1.65	1.85	2.02	2.15	2.25	2.35	1.11	1.10	1.20	1.18
2012 01	2.75	1.41	1.25	1.26	1.40	1.56	1.75	1.90	2.03	2.15	2.25	1.11	1.13	1.19	1.21
2012 02	2.75	1.41	1.26	1.30	1.38	1.55	1.70	1.85	1.97	2.10	2.20	1.12	1.15	1.22	1.23
2012 03	2.75	1.48	1.35	1.40	1.50	1.64	1.80	1.95	2.05	2.20	2.30	1.14	1.20	1.23	1.30
2012 04	2.75	1.45	1.32	1.34	1.45	1.59	1.74	1.90	2.00	2.13	2.22	1.12	1.19	1.24	1.30
2012 05	2.75	1.39	1.25	1.25	1.34	1.46	1.60	1.75	1.85	1.95	2.05	1.12	1.18	1.23	1.21
2012 06	2.75	1.40	1.25	1.25	1.35	1.49	1.60	1.75	1.90	2.00	2.11	1.18	1.18	1.22	1.21
2012 07	2.75	1.39	1.23	1.25	1.35	1.45	1.59	1.74	1.85	2.00	2.10	1.19	1.22	1.21	1.22
2012 08	2.75	1.35	1.23	1.25	1.31	1.43	1.55	1.70	1.85	1.95	2.05	1.19	1.21	1.18	1.21

0,75-Quantil / 0.75 quantile

2011 08	2.88	1.60	1.40	1.57	1.75	2.00	2.25	2.42	2.60	2.73	2.83	1.26	1.25	1.31	1.29
2011 09	2.88	1.60	1.32	1.46	1.68	1.91	2.12	2.30	2.44	2.57	2.67	1.27	1.28	1.27	1.30
2011 10	2.88	1.58	1.35	1.45	1.70	1.90	2.15	2.30	2.50	2.60	2.72	1.29	1.29	1.27	1.30
2011 11	2.88	1.63	1.30	1.35	1.55	1.79	2.00	2.18	2.35	2.45	2.57	1.30	1.30	1.30	1.30
2011 12	2.88	1.63	1.31	1.36	1.53	1.75	1.95	2.10	2.25	2.40	2.49	1.30	1.30	1.30	1.31
2012 01	2.88	1.63	1.32	1.40	1.50	1.65	1.83	1.99	2.10	2.25	2.35	1.31	1.39	1.32	1.35
2012 02	2.88	1.63	1.34	1.39	1.47	1.61	1.77	1.91	2.07	2.20	2.30	1.29	1.34	1.34	1.37
2012 03	2.88	1.65	1.43	1.47	1.55	1.70	1.86	2.01	2.15	2.26	2.36	1.31	1.38	1.36	1.40
2012 04	2.88	1.60	1.40	1.45	1.52	1.65	1.80	1.95	2.10	2.20	2.30	1.31	1.39	1.36	1.44
2012 05	2.88	1.55	1.35	1.35	1.42	1.55	1.65	1.78	1.90	2.05	2.13	1.30	1.38	1.35	1.43
2012 06	2.88	1.53	1.40	1.40	1.48	1.60	1.70	1.85	2.00	2.10	2.20	1.31	1.38	1.35	1.43
2012 07	2.88	1.53	1.35	1.37	1.42	1.53	1.65	1.81	1.93	2.07	2.17	1.31	1.42	1.31	1.42
2012 08	2.88	1.53	1.35	1.35	1.40	1.50	1.65	1.78	1.91	2.04	2.15	1.30	1.41	1.30	1.41

Jahr Monatsende Year End of month	Sicht- einlagen Sight deposits	Spar- einlagen Savings deposits	Termingeldanlagen (Mindestbetrag 100 000 Schweizer Franken) Time deposits (at least CHF 100,000)				Kassenobligationen Medium-term bank-issued notes								Kantonal- banken Cantonal banks
			Laufzeit in Monaten Maturity, in months				Laufzeit in Jahren Maturity, in years								
	16	17	1	3	6	12	2	3	4	5	6	7	8	28	29
2011 08	0.13	0.30	0.00	0.00	0.00	0.10	0.38	0.63	0.88	1.10	1.25	1.50	1.63	.	
2011 09	0.10	0.25	0.00	0.00	0.00	0.10	0.38	0.50	0.88	1.00	1.25	1.38	1.55	.	
2011 10	0.10	0.25	0.00	0.00	0.01	0.10	0.38	0.50	0.75	1.00	1.25	1.38	1.50	.	
2011 11	0.10	0.25	0.00	0.00	0.01	0.07	0.31	0.50	0.75	1.00	1.19	1.38	1.50	.	
2011 12	0.10	0.25	0.00	0.00	0.00	0.08	0.30	0.50	0.75	0.95	1.13	1.38	1.50	.	
2012 01	0.10	0.25	0.00	0.00	0.00	0.07	0.25	0.50	0.75	0.89	1.13	1.38	1.50	.	
2012 02	0.10	0.25	0.00	0.00	0.00	0.08	0.25	0.50	0.75	0.89	1.13	1.38	1.50	.	
2012 03	0.10	0.25	0.00	0.00	0.00	0.11	0.25	0.45	0.63	0.88	1.13	1.25	1.38	.	
2012 04	0.10	0.25	0.00	0.00	0.00	0.11	0.25	0.40	0.63	0.88	1.00	1.25	1.38	.	
2012 05	0.10	0.25	0.00	0.00	0.00	0.09	0.25	0.40	0.63	0.80	1.00	1.13	1.25	.	
2012 06	0.10	0.25	0.00	0.00	0.00	0.09	0.25	0.39	0.63	0.75	0.88	1.00	1.18	.	
2012 07	0.10	0.25	0.00	0.00	0.00	0.07	0.25	0.38	0.60	0.75	0.88	1.00	1.13	.	
2012 08	0.10	0.25	0.00	0.00	0.00	0.06	0.25	0.38	0.55	0.73	0.88	1.00	1.13	.	
2011 08	0.13	0.38	0.06	0.10	0.10	0.20	0.50	0.75	1.00	1.25	1.50	1.63	1.75	.	
2011 09	0.13	0.38	0.05	0.10	0.10	0.20	0.50	0.75	1.00	1.25	1.50	1.63	1.75	.	
2011 10	0.13	0.38	0.06	0.10	0.10	0.20	0.50	0.75	1.00	1.25	1.50	1.63	1.75	.	
2011 11	0.13	0.38	0.06	0.10	0.10	0.20	0.50	0.75	1.00	1.25	1.40	1.63	1.75	.	
2011 12	0.13	0.38	0.02	0.06	0.10	0.20	0.50	0.73	1.00	1.13	1.38	1.50	1.70	.	
2012 01	0.13	0.38	0.02	0.05	0.10	0.20	0.50	0.63	0.88	1.13	1.25	1.50	1.63	.	
2012 02	0.13	0.33	0.05	0.10	0.12	0.25	0.50	0.63	0.88	1.13	1.25	1.50	1.63	.	
2012 03	0.13	0.33	0.05	0.10	0.13	0.25	0.50	0.63	0.80	1.00	1.25	1.38	1.50	.	
2012 04	0.13	0.30	0.05	0.10	0.13	0.20	0.50	0.61	0.75	1.00	1.25	1.38	1.50	.	
2012 05	0.13	0.30	0.05	0.10	0.10	0.20	0.45	0.60	0.75	1.00	1.13	1.30	1.50	.	
2012 06	0.13	0.25	0.05	0.06	0.10	0.20	0.38	0.50	0.75	1.00	1.13	1.25	1.38	.	
2012 07	0.10	0.25	0.06	0.10	0.10	0.20	0.38	0.50	0.75	0.88	1.00	1.25	1.38	.	
2012 08	0.10	0.25	0.05	0.10	0.10	0.20	0.38	0.50	0.75	0.88	1.00	1.20	1.30	.	

¹ Die den Daten zu Grunde liegende Erhebung wurde im Januar 2008 erweitert und führte zu einem Reihenbruch (siehe Textteil des *Statistischen Monatshefts* vom April 2008).
The survey on which the data are based was expanded in January 2008, resulting in a break in the series (cf. text section, *Monthly Statistical Bulletin*, April 2008).

E3a Zinssätze von neuen Kreditabschlüssen – nach Produkten und Kreditrisikoklassen^{1,2} Interest rates on new loan agreements, by product and credit risk category^{1,2}

Jahr (Mittel aus Monatswerten) Monat	Mittelwert in %	25%-Quantil in %	Median in %	75%-Quantil in %	Anzahl der Kreditabschlüsse	Jahr (Mittel aus Monatswerten) Monat	Mittelwert in %	25%-Quantil in %	Median in %	75%-Quantil in %	Anzahl der Kreditabschlüsse
Year (mean value of monthly figures) Month	Mean value in %	25% quantile in %	Median in %	75% quantile in %	Number of loan agreements	Year (mean value of monthly figures) Month	Mean value in %	25% quantile in %	Median in %	75% quantile in %	Number of loan agreements
	1	2	3	4	5		1	2	3	4	5

Variabelverzinsliche Hypotheken (ohne Bindung an einen Basiszinssatz) / Mortgages with variable interest rates (not linked to a base rate of interest) Kreditrisikoklasse 1 / Credit risk category 1

Kontokorrentkredite / Current account advance facilities Kreditrisikoklasse 1 / Credit risk category 1

2011 07	5.46	5.00	5.55	6.00	251
2011 08	4.85	3.94	5.00	5.75	252
2011 09	5.06	4.01	5.44	5.75	290
2011 10	5.03	4.25	5.25	5.85	214
2011 11	4.99	4.00	5.00	5.75	252
2011 12	4.87	3.75	4.88	5.75	220
2012 01	4.83	4.00	4.75	5.55	169
2012 02	4.93	4.00	5.00	5.75	151
2012 03	5.26	4.50	5.55	5.75	315
2012 04	4.91	4.25	5.00	5.55	171
2012 05	5.09	4.25	5.25	5.75	275
2012 06	5.52	4.50	5.55	6.38	326
2012 07	5.01	4.00	5.25	5.75	302

2011 07	2.85	2.63	2.75	2.88	67
2011 08	2.88	2.75	2.88	2.88	130
2011 09	2.86	2.75	2.85	2.88	131
2011 10	2.86	2.75	2.85	2.88	76
2011 11	2.85	2.75	2.85	2.88	108
2011 12	2.90	2.75	2.88	2.88	197
2012 01	2.91	2.75	2.88	2.88	79
2012 02	2.87	2.75	2.75	2.88	77
2012 03	2.91	2.75	2.85	2.88	86
2012 04	2.83	2.75	2.75	2.88	72
2012 05	2.85	2.75	2.75	2.88	93
2012 06	2.85	2.68	2.75	2.88	101
2012 07	2.79	2.63	2.80	2.88	102

Kreditrisikoklasse 2 / Credit risk category 2

2011 07	5.71	5.25	5.75	6.21	159
2011 08	5.12	4.14	5.00	5.87	195
2011 09	5.27	4.41	5.55	6.00	215
2011 10	5.05	4.50	5.25	5.75	175
2011 11	4.85	4.00	4.85	5.75	158
2011 12	4.70	3.75	4.75	5.55	162
2012 01	4.92	4.00	5.00	5.71	129
2012 02	5.12	4.50	5.25	5.75	91
2012 03	5.33	4.75	5.55	5.95	268
2012 04	5.22	4.25	5.00	6.00	161
2012 05	5.22	4.50	5.50	5.80	214
2012 06	5.32	4.75	5.50	5.85	234
2012 07	5.29	4.50	5.50	5.88	282

Kreditrisikoklasse 2 / Credit risk category 2

2011 07	2.89	2.75	2.85	2.88	75
2011 08	2.89	2.75	2.85	2.88	120
2011 09	2.89	2.75	2.88	2.88	85
2011 10	2.89	2.75	2.88	2.88	81
2011 11	2.88	2.75	2.85	2.88	124
2011 12	2.91	2.75	2.88	2.88	219
2012 01	2.88	2.75	2.85	2.88	85
2012 02	2.85	2.63	2.75	2.88	56
2012 03	2.87	2.75	2.85	2.88	81
2012 04	2.93	2.75	2.88	2.88	72
2012 05	2.89	2.75	2.88	2.88	76
2012 06	2.85	2.75	2.75	2.88	83
2012 07	2.90	2.63	2.85	2.94	80

Kreditrisikoklasse 3 / Credit risk category 3

2011 07	5.66	5.00	5.75	6.35	395
2011 08	4.96	4.00	5.00	5.75	458
2011 09	4.97	4.00	5.00	5.75	492
2011 10	5.11	4.25	5.25	5.85	358
2011 11	4.86	4.00	4.75	5.65	382
2011 12	4.80	3.91	4.62	5.55	375
2012 01	4.92	3.97	4.75	5.75	298
2012 02	5.01	4.25	5.00	5.55	257
2012 03	5.23	4.50	5.50	5.86	509
2012 04	5.02	4.00	5.00	5.75	340
2012 05	5.10	4.50	5.25	5.75	480
2012 06	5.11	4.25	5.25	5.75	537
2012 07	4.98	4.00	5.00	5.75	550

Kreditrisikoklasse 3 / Credit risk category 3

2011 07	2.98	2.75	2.88	3.10	196
2011 08	2.95	2.75	2.88	3.00	273
2011 09	3.00	2.75	2.88	3.13	277
2011 10	2.96	2.75	2.88	3.00	240
2011 11	2.98	2.75	2.88	3.13	278
2011 12	2.93	2.75	2.88	3.00	479
2012 01	2.89	2.75	2.88	2.88	206
2012 02	2.91	2.75	2.88	3.13	185
2012 03	2.94	2.75	2.88	3.00	228
2012 04	2.89	2.75	2.88	2.93	135
2012 05	2.88	2.75	2.85	3.00	206
2012 06	2.90	2.75	2.75	3.00	238
2012 07	2.93	2.75	2.88	3.04	236

Kreditrisikoklasse 4 / Credit risk category 4

2011 07	5.80	5.25	5.75	6.38	259
2011 08	4.94	4.25	4.86	5.75	406
2011 09	5.08	4.46	5.00	5.75	399
2011 10	5.08	4.25	5.00	5.75	339
2011 11	4.90	4.00	5.00	5.75	326
2011 12	4.82	4.00	4.75	5.54	283
2012 01	4.84	4.12	4.75	5.50	237
2012 02	4.88	4.00	5.00	5.55	217
2012 03	5.43	4.50	5.55	6.00	406
2012 04	5.05	4.25	5.00	5.75	300
2012 05	5.02	4.25	5.00	5.75	395
2012 06	5.15	4.25	5.00	5.85	451
2012 07	4.99	4.25	5.00	5.75	464

Kreditrisikoklasse 4 / Credit risk category 4

2011 07	3.02	2.75	2.88	3.13	86
2011 08	3.13	2.75	2.88	3.38	206
2011 09	3.06	2.75	2.88	3.38	184
2011 10	3.11	2.75	2.88	3.50	165
2011 11	3.02	2.75	2.88	3.25	193
2011 12	3.10	2.75	2.89	3.50	210
2012 01	3.00	2.75	2.88	3.25	123
2012 02	3.03	2.75	2.88	3.25	120
2012 03	3.07	2.75	2.88	3.25	142
2012 04	2.98	2.75	2.88	3.25	96
2012 05	3.05	2.75	2.88	3.25	162
2012 06	3.04	2.75	2.88	3.25	178
2012 07	3.01	2.75	2.88	3.25	175

Jahr (Mittel aus Monatswerten) Monat	Mittelwert in %	25%-Quantil in %	Median in %	75%-Quantil in %	Anzahl der Kreditabschlüsse
Year (mean value of monthly figures) Month	Mean value in %	25% quantile in %	Median in %	75% quantile in %	Number of loan agreements
	1	2	3	4	5

Jahr (Mittel aus Monatswerten) Monat	Mittelwert in %	25%-Quantil in %	Median in %	75%-Quantil in %	Anzahl der Kreditabschlüsse
Year (mean value of monthly figures) Month	Mean value in %	25% quantile in %	Median in %	75% quantile in %	Number of loan agreements
	1	2	3	4	5

Kontokorrentkredite / Current account advance facilities
Kreditrisikoklasse 5 / Credit risk category 5

2011 07	5.74	5.25	5.75	6.00	64
2011 08	4.99	4.25	5.00	5.75	133
2011 09	4.92	4.01	5.00	5.75	139
2011 10	5.02	4.44	5.00	5.88	97
2011 11	4.72	4.00	5.00	5.63	105
2011 12	4.26	3.75	4.50	5.08	105
2012 01	4.94	4.00	5.00	5.73	99
2012 02	5.01	4.09	5.00	5.71	69
2012 03	5.50	4.75	5.55	6.38	118
2012 04	4.87	4.25	4.50	5.56	77
2012 05	4.92	4.00	5.00	5.75	131
2012 06	5.06	4.25	5.00	6.00	148
2012 07	5.02	4.25	5.00	5.90	174

Kreditrisikoklasse 6 / Credit risk category 6

2011 07	6.08	5.50	6.00	6.88	115
2011 08	5.34	4.50	5.00	6.00	248
2011 09	5.28	4.25	5.13	6.25	263
2011 10	5.38	4.50	5.00	6.14	196
2011 11	5.36	4.50	5.10	6.01	221
2011 12	5.13	4.25	4.75	5.85	169
2012 01	5.43	4.25	5.25	6.50	169
2012 02	5.30	4.25	5.00	6.50	133
2012 03	5.20	4.00	5.00	6.00	190
2012 04	5.46	4.31	5.25	6.33	151
2012 05	5.00	4.00	5.00	5.91	177
2012 06	4.97	4.19	5.00	5.75	241
2012 07	5.10	4.25	5.00	5.88	283

Variabelverzinsliche Hypotheken (ohne Bindung an einen Basiszinssatz) / Mortgages with variable interest rates (not linked to a base rate of interest)

Kreditrisikoklasse 5 / Credit risk category 5

2011 07	3.14	2.88	2.88	3.55	24
2011 08	3.27	2.88	3.25	3.50	70
2011 09	3.23	2.88	3.00	3.50	56
2011 10	3.21	2.75	3.00	3.63	38
2011 11	3.18	2.88	3.13	3.50	57
2011 12	3.21	2.75	2.88	3.75	61
2012 01	3.28	2.88	3.19	3.75	54
2012 02	3.21	2.75	3.13	3.63	31
2012 03	3.27	3.00	3.25	3.66	33
2012 04	3.33	2.91	3.38	3.59	23
2012 05	3.11	2.75	2.88	3.50	36
2012 06	3.24	2.75	3.18	3.75	45
2012 07	3.33	2.88	3.25	3.63	58

Kreditrisikoklasse 6 / Credit risk category 6

2011 07
2011 08	3.38	2.88	3.25	3.75	51
2011 09	3.36	2.88	3.31	3.75	60
2011 10	3.34	2.94	3.25	3.56	44
2011 11	3.34	2.88	3.25	3.63	62
2011 12	3.32	2.84	3.13	3.63	49
2012 01	3.23	2.88	3.13	3.50	29
2012 02	3.59	3.00	3.44	4.03	32
2012 03	3.30	2.75	3.13	3.53	41
2012 04	3.25	2.88	3.10	3.63	36
2012 05	3.17	2.75	3.13	3.50	37
2012 06	3.47	2.88	3.50	3.91	57
2012 07	3.26	2.75	3.13	3.65	58

¹ Eine ausführliche Beschreibung der Datengrundlage der Kreditzinssätze und wichtige Informationen über die Berechnung der publizierten Zahlen sind im Textteil des *Statistischen Monatshefts* vom Mai 2012 zu finden.

A comprehensive description of the data source for the interest rates on loans as well as key information on how the published figures are calculated may be found in the commentary section of the May 2012 issue of the *Monthly Statistical Bulletin*.

² Die Kreditrisikoklassen sind wie folgt definiert: Kreditrisikoklasse 1 umfasst alle Kredite mit einem erwarteten Verlust bis und mit 0,05%; Kreditrisikoklasse 2 umfasst alle Kredite mit einem erwarteten Verlust über 0,05% bis und mit 0,1%; Kreditrisikoklasse 3 umfasst alle Kredite mit einem erwarteten Verlust über 0,1% bis und mit 0,3%; Kreditrisikoklasse 4 umfasst alle Kredite mit einem erwarteten Verlust über 0,3% bis und mit 0,7%; Kreditrisikoklasse 5 umfasst alle Kredite mit einem erwarteten Verlust über 0,7% bis und mit 1%; Kreditrisikoklasse 6 umfasst alle Kredite mit einem erwarteten Verlust über 1% bis und mit 8%.
The credit risk categories are defined as follows: Credit risk category 1 comprises all loans with an expected loss of up to and including 0.05%; credit risk category 2 comprises all loans with an expected loss of over 0.05% up to and including 0.1%; credit risk category 3 comprises all loans with an expected loss of over 0.1% up to and including 0.3%; credit risk category 4 comprises all loans with an expected loss of over 0.3% up to and including 0.7%; credit risk category 5 comprises all loans with an expected loss of over 0.7% up to and including 1%; credit risk category 6 comprises all loans with an expected loss of over 1% up to and including 8%.

E3a Zinssätze von neuen Kreditabschlüssen – nach Produkten und Kreditrisikoklassen^{1,2} Interest rates on new loan agreements, by product and credit risk category^{1,2}

Jahr (Mittel aus Monatswerten) Monat	Mittelwert in %	25%-Quantil in %	Median in %	75%-Quantil in %	Anzahl der Kreditabschlüsse	Jahr (Mittel aus Monatswerten) Monat	Mittelwert in %	25%-Quantil in %	Median in %	75%-Quantil in %	Anzahl der Kreditabschlüsse
Year (mean value of monthly figures) Month	Mean value in %	25% quantile in %	Median in %	75% quantile in %	Number of loan agreements	Year (mean value of monthly figures) Month	Mean value in %	25% quantile in %	Median in %	75% quantile in %	Number of loan agreements
	1	2	3	4	5		1	2	3	4	5

Variabelverzinsliche Hypotheken (mit Bindung an einen Basiszinssatz) / Mortgages with variable interest rates (linked to a base rate of interest)

Kreditrisikoklasse 1 / Credit risk category 1

2011 07	1.00	0.78	0.93	1.18	98
2011 08	0.93	0.75	0.85	1.09	107
2011 09	0.83	0.65	0.81	1.00	154
2011 10	0.88	0.72	0.85	1.00	159
2011 11	0.91	0.75	0.90	1.07	171
2011 12	0.89	0.65	0.85	1.05	215
2012 01	1.00	0.80	0.95	1.15	198
2012 02	0.94	0.73	0.89	1.10	182
2012 03	0.94	0.78	0.91	1.10	186
2012 04	1.04	0.86	1.00	1.11	165
2012 05	1.01	0.84	0.96	1.15	121
2012 06	1.02	0.79	0.95	1.15	157
2012 07	1.00	0.83	0.92	1.11	175

Festverzinsliche Hypotheken / Mortgages with fixed interest rates

Kreditrisikoklasse 1 / Credit risk category 1

2011 07	1.78	1.15	1.80	2.30	294
2011 08	1.71	1.05	1.70	2.22	303
2011 09	1.72	1.08	1.65	2.20	379
2011 10	1.64	1.00	1.65	2.10	362
2011 11	1.59	1.10	1.50	2.00	349
2011 12	1.67	1.20	1.60	2.05	588
2012 01	1.60	1.20	1.54	1.90	398
2012 02	1.60	1.20	1.50	1.90	436
2012 03	1.56	1.15	1.50	1.90	419
2012 04	1.62	1.25	1.60	1.90	398
2012 05	1.60	1.20	1.53	1.90	395
2012 06	1.51	1.10	1.45	1.80	364
2012 07	1.57	1.20	1.50	1.90	389

Kreditrisikoklasse 2 / Credit risk category 2

2011 07	1.00	0.78	0.99	1.18	90
2011 08	0.92	0.75	0.90	1.07	78
2011 09	0.90	0.65	0.85	1.05	98
2011 10	0.90	0.72	0.86	1.04	130
2011 11	0.97	0.75	0.90	1.13	142
2011 12	0.99	0.65	0.95	1.22	153
2012 01	1.02	0.80	0.97	1.18	144
2012 02	1.00	0.73	0.95	1.11	109
2012 03	1.02	0.78	0.95	1.20	151
2012 04	1.05	0.86	0.95	1.16	112
2012 05	1.13	0.84	1.00	1.30	97
2012 06	1.09	0.79	1.00	1.19	138
2012 07	1.02	0.83	0.95	1.19	123

Kreditrisikoklasse 2 / Credit risk category 2

2011 07	2.00	1.45	1.95	2.55	250
2011 08	1.70	1.15	1.68	2.10	236
2011 09	1.76	1.26	1.75	2.20	229
2011 10	1.67	1.15	1.65	2.10	265
2011 11	1.66	1.17	1.65	2.00	287
2011 12	1.77	1.36	1.70	2.00	391
2012 01	1.68	1.30	1.60	1.98	334
2012 02	1.68	1.25	1.57	1.95	253
2012 03	1.70	1.35	1.60	2.00	283
2012 04	1.70	1.35	1.62	1.97	258
2012 05	1.63	1.21	1.50	1.90	214
2012 06	1.58	1.25	1.50	1.85	285
2012 07	1.62	1.29	1.50	1.85	235

Kreditrisikoklasse 3 / Credit risk category 3

2011 07	1.09	0.85	1.03	1.20	180
2011 08	1.13	0.89	1.06	1.30	156
2011 09	1.00	0.80	0.95	1.19	199
2011 10	1.02	0.80	1.00	1.24	198
2011 11	1.03	0.80	0.95	1.22	233
2011 12	1.02	0.85	1.00	1.20	325
2012 01	1.14	0.85	1.05	1.34	288
2012 02	1.08	0.85	1.02	1.24	208
2012 03	1.14	0.90	1.07	1.30	232
2012 04	1.15	0.91	1.10	1.33	207
2012 05	1.22	0.95	1.14	1.36	187
2012 06	1.20	0.90	1.11	1.39	261
2012 07	1.21	0.95	1.13	1.40	300

Kreditrisikoklasse 3 / Credit risk category 3

2011 07	2.01	1.50	1.94	2.51	432
2011 08	2.00	1.55	1.90	2.50	419
2011 09	1.88	1.45	1.83	2.30	526
2011 10	1.77	1.35	1.75	2.15	451
2011 11	1.84	1.50	1.75	2.20	462
2011 12	1.83	1.42	1.75	2.15	832
2012 01	1.76	1.43	1.65	2.00	629
2012 02	1.80	1.40	1.65	2.10	523
2012 03	1.68	1.40	1.60	1.95	611
2012 04	1.68	1.30	1.60	2.00	518
2012 05	1.75	1.40	1.65	2.00	402
2012 06	1.70	1.35	1.60	1.95	533
2012 07	1.68	1.35	1.60	1.96	439

Kreditrisikoklasse 4 / Credit risk category 4

2011 07	1.32	1.05	1.18	1.50	85
2011 08	1.26	1.00	1.15	1.47	79
2011 09	1.14	0.81	1.05	1.35	100
2011 10	1.21	0.91	1.15	1.44	81
2011 11	1.17	0.90	1.14	1.39	101
2011 12	1.15	0.95	1.10	1.30	110
2012 01	1.27	0.94	1.15	1.50	115
2012 02	1.32	0.87	1.10	1.54	109
2012 03	1.32	0.99	1.16	1.43	88
2012 04	1.32	0.91	1.16	1.51	86
2012 05	1.32	1.01	1.22	1.50	78
2012 06	1.32	0.90	1.20	1.60	123
2012 07	1.35	0.99	1.30	1.60	156

Kreditrisikoklasse 4 / Credit risk category 4

2011 07	2.20	1.65	2.17	2.70	164
2011 08	2.13	1.66	2.05	2.60	171
2011 09	2.02	1.62	1.95	2.45	185
2011 10	1.96	1.51	1.95	2.34	139
2011 11	1.96	1.60	1.90	2.30	210
2011 12	2.00	1.60	1.83	2.35	262
2012 01	1.87	1.54	1.80	2.15	205
2012 02	1.82	1.50	1.70	2.15	166
2012 03	1.82	1.45	1.75	2.15	210
2012 04	1.78	1.35	1.70	2.10	153
2012 05	1.84	1.40	1.65	2.16	181
2012 06	1.79	1.50	1.70	2.05	198
2012 07	1.80	1.40	1.75	2.14	209

Jahr (Mittel aus Monatswerten) Monat	Mittelwert in %	25%-Quantil in %	Median in %	75%-Quantil in %	Anzahl der Kreditabschlüsse	Jahr (Mittel aus Monatswerten) Monat	Mittelwert in %	25%-Quantil in %	Median in %	75%-Quantil in %	Anzahl der Kreditabschlüsse
Year (mean value of monthly figures) Month	Mean value in %	25% quantile in %	Median in %	75% quantile in %	Number of loan agreements	Year (mean value of monthly figures) Month	Mean value in %	25% quantile in %	Median in %	75% quantile in %	Number of loan agreements
	1	2	3	4	5		1	2	3	4	5

Variabelverzinsliche Hypotheken (mit Bindung an einen Basiszinssatz) / Mortgages with variable interest rates (linked to a base rate of interest)

Kreditrisikoklasse 5 / Credit risk category 5

2011 07
2011 08	1.40	1.02	1.18	1.52	23
2011 09	1.08	0.75	1.11	1.34	19
2011 10
2011 11	1.13	0.92	1.21	1.29	13
2011 12	1.28	0.95	1.20	1.34	27
2012 01	1.35	0.98	1.25	1.45	25
2012 02	1.44	1.16	1.28	1.70	20
2012 03	1.42	1.02	1.21	1.55	16
2012 04	1.59	1.05	1.40	1.81	12
2012 05	1.46	1.11	1.21	1.55	17
2012 06	2.08	0.98	1.53	2.94	18
2012 07	1.56	1.18	1.48	2.03	20

Kreditrisikoklasse 6 / Credit risk category 6

2011 07	1.52	1.18	1.48	1.78	10
2011 08	1.27	1.04	1.08	1.55	16
2011 09
2011 10
2011 11	1.41	1.04	1.34	1.67	11
2011 12	1.62	0.93	1.30	1.78	20
2012 01	1.55	0.90	1.10	1.65	14
2012 02	1.66	1.26	1.44	2.05	16
2012 03
2012 04	1.38	1.11	1.37	1.61	10
2012 05	1.83	1.33	1.86	2.22	21
2012 06	2.26	1.26	1.52	3.32	16
2012 07	1.76	1.28	1.41	2.37	24

Festverzinsliche Hypotheken / Mortgages with fixed interest rates

Kreditrisikoklasse 5 / Credit risk category 5

2011 07	2.29	1.75	2.35	2.70	38
2011 08	2.13	1.90	2.20	2.50	47
2011 09	2.11	1.83	2.10	2.54	55
2011 10	2.04	1.63	2.00	2.29	31
2011 11	2.09	1.73	1.98	2.48	44
2011 12	1.95	1.63	1.83	2.25	92
2012 01	2.03	1.59	1.80	2.41	49
2012 02	1.84	1.60	1.83	2.10	30
2012 03	1.93	1.50	1.83	2.23	48
2012 04	1.83	1.60	1.80	2.05	37
2012 05	1.83	1.50	1.75	2.15	34
2012 06	1.92	1.50	1.85	2.20	46
2012 07	1.96	1.50	1.85	2.15	50

Kreditrisikoklasse 6 / Credit risk category 6

2011 07	2.28	1.86	2.30	2.50	23
2011 08	2.21	1.75	2.25	2.64	27
2011 09	2.21	1.80	1.95	2.50	47
2011 10	2.52	2.10	2.48	2.85	18
2011 11	2.29	1.79	2.35	2.76	37
2011 12	2.13	1.80	2.03	2.50	58
2012 01	1.90	1.55	1.85	2.10	41
2012 02	2.00	1.65	2.02	2.25	42
2012 03	1.95	1.50	1.80	2.10	42
2012 04	2.06	1.78	2.00	2.50	28
2012 05	1.94	1.50	1.78	2.28	36
2012 06	1.88	1.51	1.80	2.34	39
2012 07	2.02	1.60	2.00	2.50	37

¹ Eine ausführliche Beschreibung der Datengrundlage der Kreditzinssätze und wichtige Informationen über die Berechnung der publizierten Zahlen sind im Textteil des *Statistischen Monatshefts* vom Mai 2012 zu finden.

A comprehensive description of the data source for the interest rates on loans as well as key information on how the published figures are calculated may be found in the commentary section of the May 2012 issue of the *Monthly Statistical Bulletin*.

² Die Kreditrisikoklassen sind wie folgt definiert: Kreditrisikoklasse 1 umfasst alle Kredite mit einem erwarteten Verlust bis und mit 0,05%; Kreditrisikoklasse 2 umfasst alle Kredite mit einem erwarteten Verlust über 0,05% bis und mit 0,1%; Kreditrisikoklasse 3 umfasst alle Kredite mit einem erwarteten Verlust über 0,1% bis und mit 0,3%; Kreditrisikoklasse 4 umfasst alle Kredite mit einem erwarteten Verlust über 0,3% bis und mit 0,7%; Kreditrisikoklasse 5 umfasst alle Kredite mit einem erwarteten Verlust über 0,7% bis und mit 1%; Kreditrisikoklasse 6 umfasst alle Kredite mit einem erwarteten Verlust über 1% bis und mit 8%.
The credit risk categories are defined as follows: Credit risk category 1 comprises all loans with an expected loss of up to and including 0.05%; credit risk category 2 comprises all loans with an expected loss of over 0.05% up to and including 0.1%; credit risk category 3 comprises all loans with an expected loss of over 0.1% up to and including 0.3%; credit risk category 4 comprises all loans with an expected loss of over 0.3% up to and including 0.7%; credit risk category 5 comprises all loans with an expected loss of over 0.7% up to and including 1%; credit risk category 6 comprises all loans with an expected loss of over 1% up to and including 8%.

E3a Zinssätze von neuen Kreditabschlüssen – nach Produkten und Kreditrisikoklassen^{1,2} Interest rates on new loan agreements, by product and credit risk category^{1,2}

Jahr (Mittel aus Monatswerten) Monat	Mittelwert in %	25%-Quantil in %	Median in %	75%-Quantil in %	Anzahl der Kreditabschlüsse
Year (mean value of monthly figures) Month	Mean value in %	25% quantile in %	Median in %	75% quantile in %	Number of loan agreements
	1	2	3	4	5

Festverzinsliche Investitionskredite / Investment loans with fixed interest rates

Kreditrisikoklasse 1 / Credit risk category 1

2011 07	1.02	0.63	0.88	1.20	562
2011 08	0.90	0.51	0.76	1.10	623
2011 09	0.88	0.51	0.75	1.10	669
2011 10	0.89	0.52	0.78	1.10	537
2011 11	0.91	0.53	0.73	1.07	557
2011 12	0.96	0.57	0.79	1.20	712
2012 01	0.99	0.60	0.85	1.25	523
2012 02	0.93	0.58	0.79	1.12	561
2012 03	0.95	0.60	0.79	1.12	727
2012 04	0.98	0.61	0.82	1.20	594
2012 05	0.97	0.63	0.85	1.20	500
2012 06	0.93	0.60	0.79	1.11	710
2012 07	0.96	0.58	0.79	1.16	625

Kreditrisikoklasse 2 / Credit risk category 2

2011 07	1.19	0.79	1.03	1.45	314
2011 08	1.03	0.68	0.86	1.20	304
2011 09	1.03	0.65	0.86	1.20	367
2011 10	1.09	0.71	0.91	1.25	294
2011 11	1.13	0.70	0.91	1.36	272
2011 12	1.19	0.75	0.95	1.41	365
2012 01	1.14	0.77	0.95	1.35	307
2012 02	1.18	0.73	0.97	1.41	272
2012 03	1.13	0.71	0.93	1.35	340
2012 04	1.09	0.74	0.95	1.25	301
2012 05	1.14	0.78	0.97	1.35	266
2012 06	1.13	0.72	0.92	1.35	331
2012 07	1.15	0.75	0.95	1.35	330

Kreditrisikoklasse 3 / Credit risk category 3

2011 07	1.56	1.00	1.40	2.00	495
2011 08	1.45	0.88	1.25	1.90	487
2011 09	1.41	0.85	1.25	1.84	508
2011 10	1.46	0.88	1.32	1.95	468
2011 11	1.41	0.87	1.22	1.85	415
2011 12	1.52	0.90	1.35	2.00	603
2012 01	1.55	1.02	1.40	1.95	480
2012 02	1.53	0.95	1.38	1.91	428
2012 03	1.55	0.95	1.44	1.94	578
2012 04	1.56	0.99	1.45	2.00	511
2012 05	1.61	1.05	1.48	2.05	442
2012 06	1.61	1.00	1.45	2.05	572
2012 07	1.57	1.05	1.50	2.00	502

Kreditrisikoklasse 4 / Credit risk category 4

2011 07	2.26	1.60	2.16	2.85	362
2011 08	2.22	1.55	2.20	2.75	363
2011 09	2.23	1.57	2.13	2.75	364
2011 10	2.18	1.52	2.15	2.75	343
2011 11	2.07	1.40	1.95	2.72	333
2011 12	2.19	1.60	2.10	2.75	486
2012 01	2.18	1.55	2.10	2.60	347
2012 02	2.20	1.59	2.10	2.71	331
2012 03	2.28	1.60	2.19	2.90	445
2012 04	2.14	1.56	2.00	2.69	338
2012 05	2.29	1.62	2.30	2.95	350
2012 06	2.29	1.70	2.15	2.90	428
2012 07	2.16	1.52	2.06	2.70	324

Jahr (Mittel aus Monatswerten) Monat	Mittelwert in %	25%-Quantil in %	Median in %	75%-Quantil in %	Anzahl der Kreditabschlüsse
Year (mean value of monthly figures) Month	Mean value in %	25% quantile in %	Median in %	75% quantile in %	Number of loan agreements
	1	2	3	4	5

**Festverzinsliche Investitionskredite /
Investment loans with fixed interest rates**
Kreditrisikoklasse 5 / Credit risk category 5

2011 07	2.85	2.10	2.90	3.75	111
2011 08	2.73	2.00	2.80	3.50	120
2011 09	2.90	2.10	2.86	3.60	132
2011 10	2.52	1.77	2.45	3.45	91
2011 11	2.74	2.10	2.73	3.44	108
2011 12	2.56	1.94	2.50	3.40	165
2012 01	2.67	1.95	2.50	3.49	109
2012 02	2.60	1.99	2.48	3.29	91
2012 03	2.76	1.95	2.60	3.35	141
2012 04	2.57	1.85	2.45	3.34	111
2012 05	2.60	1.89	2.55	3.25	85
2012 06	2.86	2.19	2.80	3.50	122
2012 07	2.70	1.95	2.63	3.44	110

Kreditrisikoklasse 6 / Credit risk category 6

2011 07	3.16	1.90	2.95	4.41	139
2011 08	3.02	1.60	2.90	4.25	122
2011 09	3.13	2.00	3.00	4.00	178
2011 10	3.14	2.05	3.07	4.06	117
2011 11	2.99	1.70	2.80	4.15	150
2011 12	3.06	2.05	2.85	3.90	182
2012 01	2.92	1.70	2.73	3.98	132
2012 02	3.00	1.60	2.80	4.15	114
2012 03	2.95	1.75	2.78	3.83	178
2012 04	2.94	1.78	2.90	3.71	149
2012 05	3.02	1.41	2.91	4.18	123
2012 06	3.09	2.15	2.95	3.90	141
2012 07	3.23	1.90	3.10	4.25	111

¹ Eine ausführliche Beschreibung der Datengrundlage der Kreditzinssätze und wichtige Informationen über die Berechnung der publizierten Zahlen sind im Textteil des *Statistischen Monatshefts* vom Mai 2012 zu finden.

A comprehensive description of the data source for the interest rates on loans as well as key information on how the published figures are calculated may be found in the commentary section of the May 2012 issue of the *Monthly Statistical Bulletin*.

² Die Kreditrisikoklassen sind wie folgt definiert: Kreditrisikoklasse 1 umfasst alle Kredite mit einem erwarteten Verlust bis und mit 0,05%; Kreditrisikoklasse 2 umfasst alle Kredite mit einem erwarteten Verlust über 0,05% bis und mit 0,1%; Kreditrisikoklasse 3 umfasst alle Kredite mit einem erwarteten Verlust über 0,1% bis und mit 0,3%; Kreditrisikoklasse 4 umfasst alle Kredite mit einem erwarteten Verlust über 0,3% bis und mit 0,7%; Kreditrisikoklasse 5 umfasst alle Kredite mit einem erwarteten Verlust über 0,7% bis und mit 1%; Kreditrisikoklasse 6 umfasst alle Kredite mit einem erwarteten Verlust über 1% bis und mit 8%.

The credit risk categories are defined as follows: Credit risk category 1 comprises all loans with an expected loss of up to and including 0.05%; credit risk category 2 comprises all loans with an expected loss of over 0.05% up to and including 0.1%; credit risk category 3 comprises all loans with an expected loss of over 0.1% up to and including 0.3%; credit risk category 4 comprises all loans with an expected loss of over 0.3% up to and including 0.7%; credit risk category 5 comprises all loans with an expected loss of over 0.7% up to and including 1%; credit risk category 6 comprises all loans with an expected loss of over 1% up to and including 8%.

E3b Zinssätze von neuen Kreditabschlüssen – nach Produkten und Laufzeiten¹ Interest rates on new loan agreements, by product and maturity¹

Jahr (Mittel aus Monatswerten) Monat	Mittelwert in %	25%-Quantil in %	Median in %	75%-Quantil in %	Anzahl der Kreditabschlüsse
Year (mean value of monthly figures) Month	Mean value in %	25% quantile in %	Median in %	75% quantile in %	Number of loan agreements
	1	2	3	4	5

Jahr (Mittel aus Monatswerten) Monat	Mittelwert in %	25%-Quantil in %	Median in %	75%-Quantil in %	Anzahl der Kreditabschlüsse
Year (mean value of monthly figures) Month	Mean value in %	25% quantile in %	Median in %	75% quantile in %	Number of loan agreements
	1	2	3	4	5

Festverzinsliche Hypotheken / Mortgages with fixed interest rates Laufzeit über 1 bis 6 Monate / Maturity of over 1 month up to 6 months

2011 07	1.22	0.93	1.10	1.40	281
2011 08	1.11	0.85	1.00	1.30	263
2011 09	1.08	0.81	0.96	1.25	291
2011 10	1.07	0.82	1.00	1.27	350
2011 11	1.15	0.85	1.00	1.30	290
2011 12	1.18	0.85	1.05	1.35	280
2012 01	1.22	0.90	1.10	1.45	225
2012 02	1.22	0.90	1.06	1.50	223
2012 03	1.29	0.95	1.15	1.55	284
2012 04	1.25	0.95	1.10	1.50	311
2012 05	1.34	0.92	1.15	1.58	231
2012 06	1.33	0.94	1.15	1.60	322
2012 07	1.29	0.90	1.10	1.55	289

Variabelverzinsliche Hypotheken (mit Bindung an einen Basiszinssatz) / Mortgages with variable interest rates (linked to a base rate of interest)

Laufzeit über 1 bis 6 Monate / Maturity of over 1 month up to 6 months

2011 07
2011 08
2011 09
2011 10
2011 11
2011 12
2012 01
2012 02
2012 03
2012 04
2012 05
2012 06
2012 07	0.88	0.71	0.80	1.05	11

Laufzeit über 6 Monate bis 1 Jahr / Maturity of over 6 months up to 1 year

2011 07	1.82	1.16	1.60	2.05	44
2011 08	1.61	1.00	1.50	2.00	34
2011 09	2.02	1.23	1.90	2.26	23
2011 10	1.71	1.13	1.57	1.95	20
2011 11	1.90	1.10	1.55	2.20	22
2011 12	2.06	1.31	1.75	2.18	47
2012 01	1.66	1.19	1.50	1.98	37
2012 02	1.97	1.18	1.60	2.75	26
2012 03	1.81	1.16	1.50	2.08	52
2012 04	1.91	1.35	1.60	2.16	33
2012 05	1.80	1.23	1.50	2.11	51
2012 06	1.84	1.35	1.58	2.25	42
2012 07	1.63	1.25	1.40	1.73	53

Laufzeit über 6 Monate bis 1 Jahr / Maturity of over 6 months up to 1 year

2011 07	1.10	0.83	1.00	1.30	106
2011 08	1.06	0.75	1.00	1.20	145
2011 09	0.99	0.70	0.90	1.15	202
2011 10	1.03	0.80	1.00	1.20	235
2011 11	1.01	0.75	0.95	1.20	233
2011 12	1.01	0.79	0.95	1.20	220
2012 01	1.09	0.85	1.00	1.30	204
2012 02	1.06	0.80	0.95	1.20	187
2012 03	1.05	0.80	0.95	1.30	176
2012 04	1.15	0.90	1.10	1.40	164
2012 05	1.08	0.82	1.00	1.25	121
2012 06	1.06	0.80	0.98	1.15	125
2012 07	1.09	0.85	1.05	1.25	182

Laufzeit über 1 Jahr bis 2 Jahre / Maturity of over 1 year up to 2 years

2011 07	1.78	1.50	1.65	1.88	123
2011 08	1.84	1.50	1.70	2.00	77
2011 09	1.74	1.26	1.60	1.95	123
2011 10	1.61	1.25	1.50	1.70	106
2011 11	1.68	1.20	1.55	1.88	112
2011 12	1.79	1.30	1.50	2.00	172
2012 01	1.70	1.35	1.50	1.95	110
2012 02	1.71	1.20	1.40	1.93	115
2012 03	1.62	1.25	1.45	1.80	130
2012 04	1.58	1.30	1.40	1.71	97
2012 05	1.55	1.20	1.35	1.64	79
2012 06	1.59	1.20	1.35	1.79	99
2012 07	1.65	1.25	1.40	1.98	83

Laufzeit über 1 Jahr bis 2 Jahre / Maturity of over 1 year up to 2 years

2011 07
2011 08	1.12	0.80	1.00	1.11	13
2011 09	0.85	0.65	0.80	1.10	20
2011 10	0.98	0.90	1.00	1.09	23
2011 11	1.01	0.73	0.95	1.15	18
2011 12	0.94	0.60	0.85	1.20	21
2012 01
2012 02	1.07	0.77	0.95	1.30	16
2012 03	0.98	0.85	0.93	1.20	26
2012 04	0.99	0.90	0.96	1.11	34
2012 05	0.97	0.80	0.85	1.15	14
2012 06	0.96	0.69	0.87	1.03	26
2012 07	1.00	0.70	0.93	1.17	22

Laufzeit über 2 bis 3 Jahre / Maturity of over 2 years up to 3 years

2011 07	1.87	1.60	1.80	2.00	187
2011 08	1.75	1.50	1.70	1.90	167
2011 09	1.75	1.40	1.65	1.90	189
2011 10	1.73	1.35	1.60	1.95	146
2011 11	1.65	1.29	1.50	1.75	169
2011 12	1.59	1.25	1.45	1.70	300
2012 01	1.50	1.25	1.45	1.60	242
2012 02	1.65	1.25	1.42	1.94	175
2012 03	1.57	1.25	1.45	1.80	209
2012 04	1.60	1.30	1.40	1.80	130
2012 05	1.47	1.25	1.35	1.50	142
2012 06	1.61	1.22	1.40	1.90	156
2012 07	1.47	1.20	1.35	1.63	112

Laufzeit über 2 bis 3 Jahre / Maturity of over 2 years up to 3 years

2011 07	1.03	0.80	0.98	1.18	152
2011 08	1.00	0.79	0.98	1.08	92
2011 09	0.89	0.71	0.87	1.01	111
2011 10	0.94	0.75	0.90	1.08	122
2011 11	0.93	0.75	0.85	1.08	161
2011 12	0.93	0.75	0.90	1.05	184
2012 01	1.00	0.81	0.95	1.16	149
2012 02	1.00	0.78	0.98	1.10	102
2012 03	1.03	0.90	1.00	1.15	93
2012 04	1.02	0.82	1.00	1.11	99
2012 05	1.07	0.89	1.01	1.19	73
2012 06	0.99	0.79	0.91	1.15	109
2012 07	1.04	0.87	0.98	1.15	105

Jahr (Mittel aus Monatswerten) Monat	Mittelwert in %	25%-Quantil in %	Median in %	75%-Quantil in %	Anzahl der Kreditabschlüsse
Year (mean value of monthly figures) Month	Mean value in %	25% quantile in %	Median in %	75% quantile in %	Number of loan agreements
	1	2	3	4	5

Jahr (Mittel aus Monatswerten) Monat	Mittelwert in %	25%-Quantil in %	Median in %	75%-Quantil in %	Anzahl der Kreditabschlüsse
Year (mean value of monthly figures) Month	Mean value in %	25% quantile in %	Median in %	75% quantile in %	Number of loan agreements
	1	2	3	4	5

Festverzinsliche Hypotheken / Mortgages with fixed interest rates
Laufzeit über 3 bis 5 Jahre /
Maturity of over 3 years up to 5 years

2011 07	2.22	1.90	2.20	2.50	239
2011 08	2.07	1.70	2.00	2.35	258
2011 09	1.96	1.65	1.85	2.16	277
2011 10	1.95	1.65	1.90	2.10	217
2011 11	1.87	1.60	1.80	2.05	292
2011 12	1.74	1.40	1.70	1.96	513
2012 01	1.71	1.45	1.65	1.85	393
2012 02	1.69	1.42	1.60	1.85	325
2012 03	1.69	1.45	1.60	1.80	325
2012 04	1.68	1.45	1.60	1.80	292
2012 05	1.67	1.40	1.60	1.77	248
2012 06	1.65	1.35	1.53	1.79	275
2012 07	1.67	1.40	1.50	1.80	249

Variabelverzinsliche Hypotheken (mit Bindung an einen Basiszinssatz) / Mortgages with variable interest rates (linked to a base rate of interest)
Laufzeit über 3 bis 5 Jahre /
Maturity of over 3 years up to 5 years

2011 07	1.15	0.97	1.08	1.31	85
2011 08	1.15	0.93	1.08	1.35	81
2011 09	1.01	0.78	1.00	1.20	83
2011 10	0.99	0.77	1.00	1.16	65
2011 11	1.05	0.85	1.04	1.24	93
2011 12	1.05	0.85	1.04	1.24	169
2012 01	1.00	0.82	0.96	1.11	92
2012 02	1.00	0.83	0.95	1.14	78
2012 03	1.03	0.89	0.99	1.16	96
2012 04	1.01	0.91	1.00	1.11	58
2012 05	1.07	0.91	1.01	1.16	40
2012 06	1.04	0.85	1.01	1.21	55
2012 07	1.08	0.88	0.99	1.19	42

Laufzeit über 5 bis 7 Jahre /
Maturity of over 5 years up to 7 years

2011 07	2.50	2.20	2.47	2.65	192
2011 08	2.20	1.90	2.15	2.55	216
2011 09	2.12	1.80	2.00	2.37	307
2011 10	2.11	1.80	1.98	2.35	251
2011 11	1.97	1.70	1.90	2.10	314
2011 12	1.93	1.65	1.80	2.05	555
2012 01	1.80	1.55	1.70	1.95	375
2012 02	1.76	1.50	1.65	1.90	322
2012 03	1.74	1.50	1.65	1.90	354
2012 04	1.81	1.55	1.73	1.95	249
2012 05	1.75	1.50	1.65	1.93	211
2012 06	1.64	1.45	1.55	1.75	270
2012 07	1.74	1.50	1.63	1.90	244

Laufzeit über 5 bis 7 Jahre /
Maturity of over 5 years up to 7 years

2011 07	1.09	0.88	0.98	1.27	47
2011 08	1.20	0.98	1.11	1.32	36
2011 09	0.93	0.75	0.90	1.11	62
2011 10	1.04	0.78	1.00	1.29	32
2011 11	1.03	0.85	1.05	1.21	38
2011 12	1.06	0.89	1.04	1.21	73
2012 01	1.10	0.96	1.07	1.24	51
2012 02	1.07	0.87	1.03	1.17	29
2012 03	0.99	0.89	0.95	1.11	50
2012 04	1.03	0.82	1.01	1.11	27
2012 05	1.13	0.91	1.08	1.17	20
2012 06	1.14	1.01	1.16	1.25	35
2012 07	1.17	0.96	1.07	1.54	30

Laufzeit über 7 bis 10 Jahre /
Maturity of over 7 years up to 10 years

2011 07	2.83	2.65	2.83	3.00	86
2011 08	2.56	2.15	2.58	2.86	125
2011 09	2.50	2.20	2.45	2.75	115
2011 10	2.39	2.13	2.35	2.60	97
2011 11	2.40	2.15	2.38	2.68	120
2011 12	2.36	2.00	2.35	2.60	198
2012 01	2.25	2.00	2.15	2.50	175
2012 02	2.21	1.95	2.15	2.40	166
2012 03	2.15	1.90	2.02	2.35	162
2012 04	2.12	1.85	2.00	2.35	185
2012 05	2.09	1.80	2.00	2.31	186
2012 06	2.03	1.77	2.00	2.20	162
2012 07	2.03	1.75	1.99	2.20	198

Laufzeit über 7 bis 15 Jahre /
Maturity of over 7 years up to 15 years

2011 07
2011 08
2011 09
2011 10
2011 11	0.81	0.75	0.86	0.86	15
2011 12	0.75	0.60	0.74	0.95	14
2012 01
2012 02
2012 03
2012 04
2012 05
2012 06
2012 07	0.82	0.74	0.90	0.90	12

Laufzeit über 10 bis 15 Jahre /
Maturity of over 10 years up to 15 years

2011 07	3.00	2.80	2.98	3.15	49
2011 08	2.72	2.45	2.65	2.95	63
2011 09	2.60	2.35	2.60	2.81	96
2011 10	2.51	2.26	2.45	2.68	79
2011 11	2.50	2.25	2.53	2.70	70
2011 12	2.38	2.15	2.40	2.53	158
2012 01	2.37	2.15	2.35	2.55	99
2012 02	2.21	1.95	2.20	2.40	98
2012 03	2.18	1.90	2.11	2.35	97
2012 04	2.16	1.95	2.10	2.32	95
2012 05	2.15	1.95	2.13	2.30	114
2012 06	2.01	1.85	2.00	2.18	139
2012 07	2.11	1.88	2.00	2.25	131

¹ Eine ausführliche Beschreibung der Datengrundlage der Kreditzinssätze und wichtige Informationen über die Berechnung der publizierten Zahlen sind im Textteil des *Statistischen Monatshefts* vom Mai 2012 zu finden.
 A comprehensive description of the data source for the interest rates on loans as well as key information on how the published figures are calculated may be found in the commentary section of the May 2012 issue of the *Monthly Statistical Bulletin*.

E3b Zinssätze von neuen Kreditabschlüssen – nach Produkten und Laufzeiten¹ Interest rates on new loan agreements, by product and maturity¹

Jahr (Mittel aus Monatswerten) Monat	Mittelwert in %	25%-Quantil in %	Median in %	75%-Quantil in %	Anzahl der Kreditabschlüsse
Year (mean value of monthly figures) Month	Mean value in %	25% quantile in %	Median in %	75% quantile in %	Number of loan agreements
	1	2	3	4	5

Festverzinsliche Investitionskredite / Investment loans with fixed interest rates Laufzeit über 1 bis 6 Monate / Maturity of over 1 month up to 6 months

2011 07	1.53	0.83	1.19	1.98	1 660
2011 08	1.42	0.71	1.08	1.90	1 727
2011 09	1.46	0.70	1.10	1.92	1 981
2011 10	1.42	0.72	1.08	1.95	1 569
2011 11	1.45	0.71	1.10	1.95	1 617
2011 12	1.53	0.74	1.20	2.05	2 081
2012 01	1.52	0.80	1.20	2.00	1 668
2012 02	1.47	0.75	1.15	1.95	1 583
2012 03	1.52	0.75	1.17	2.00	2 054
2012 04	1.46	0.78	1.15	1.88	1 691
2012 05	1.51	0.80	1.20	1.95	1 445
2012 06	1.50	0.75	1.15	1.95	1 948
2012 07	1.47	0.76	1.15	1.87	1 739

Laufzeit über 6 Monate bis 1 Jahr / Maturity of over 6 months up to 1 year

2011 07	2.23	1.47	2.05	2.75	173
2011 08	2.02	1.15	1.80	2.53	136
2011 09	2.12	1.32	1.96	2.75	84
2011 10	2.02	1.10	1.90	2.75	138
2011 11	2.03	1.25	1.85	2.44	59
2011 12	1.97	1.25	1.80	2.50	214
2012 01	1.84	1.20	1.65	2.46	55
2012 02	2.16	1.49	2.00	2.80	73
2012 03	2.06	1.36	1.96	2.60	203
2012 04	2.13	1.40	1.95	2.74	199
2012 05	2.13	1.25	2.00	2.90	197
2012 06	2.22	1.43	2.15	2.79	203
2012 07	2.14	1.50	2.05	2.70	150

Laufzeit über 1 Jahr bis 2 Jahre / Maturity of over 1 year up to 2 years

2011 07	2.48	1.69	2.53	3.10	62
2011 08	2.06	1.35	1.90	2.69	71
2011 09	2.23	1.53	2.00	2.93	65
2011 10	2.06	1.49	1.90	2.57	68
2011 11	2.40	1.66	2.10	2.99	71
2011 12	2.23	1.55	2.00	2.75	104
2012 01	2.18	1.60	2.00	2.62	61
2012 02	2.24	1.50	2.00	2.76	60
2012 03	2.28	1.30	1.92	2.87	57
2012 04	2.42	1.75	2.38	2.90	32
2012 05	2.02	1.46	2.15	2.50	27
2012 06	2.15	1.78	2.00	2.62	33
2012 07	2.14	1.61	2.00	2.60	31

Laufzeit über 2 bis 3 Jahre / Maturity of over 2 years up to 3 years

2011 07	1.92	1.43	1.83	2.30	26
2011 08	2.25	1.29	2.37	3.11	29
2011 09	2.12	1.45	1.77	2.40	18
2011 10	1.91	1.20	1.58	3.00	14
2011 11	1.93	1.18	1.65	2.13	24
2011 12	1.97	1.35	1.89	2.50	34
2012 01	2.42	1.85	2.25	2.85	26
2012 02	2.43	1.38	2.40	3.30	20
2012 03	2.21	1.56	2.05	2.79	31
2012 04	2.20	1.44	1.90	2.69	21
2012 05	2.23	1.39	2.35	2.88	23
2012 06	2.25	1.29	2.28	2.90	26
2012 07	1.91	1.32	1.87	2.38	16

Jahr (Mittel aus Monatswerten) Monat	Mittelwert in %	25%-Quantil in %	Median in %	75%-Quantil in %	Anzahl der Kreditabschlüsse
Year (mean value of monthly figures) Month	Mean value in %	25% quantile in %	Median in %	75% quantile in %	Number of loan agreements
	1	2	3	4	5

**Festverzinsliche Investitionskredite /
Investment loans with fixed interest rates**

**Laufzeit über 3 bis 5 Jahre /
Maturity of over 3 years up to 5 years**

2011 07	2.50	1.73	2.25	3.10	29
2011 08	2.54	1.63	2.25	3.40	29
2011 09	2.41	1.63	2.25	2.95	36
2011 10	2.12	1.40	1.93	2.76	30
2011 11	2.17	1.50	2.21	2.76	30
2011 12	2.20	1.50	2.06	2.83	48
2012 01	2.36	1.70	2.33	2.76	50
2012 02	2.35	1.45	1.85	3.15	33
2012 03	2.39	1.53	2.00	2.95	23
2012 04	2.12	1.38	2.05	2.46	25
2012 05	2.25	1.37	2.20	2.95	39
2012 06	2.39	1.57	2.53	2.93	40
2012 07	2.34	1.43	2.25	2.93	20

**Laufzeit über 5 bis 15 Jahre /
Maturity of over 5 years up to 15 years**

2011 07	2.78	2.25	2.65	3.11	33
2011 08	2.36	1.94	2.45	2.79	27
2011 09	2.70	1.93	2.50	3.15	34
2011 10	2.71	2.05	2.50	3.20	31
2011 11	2.61	1.71	2.64	3.55	34
2011 12	2.66	2.05	2.53	3.00	32
2012 01	2.71	1.75	2.63	3.50	38
2012 02	2.34	1.85	2.20	2.80	28
2012 03	2.66	2.01	2.70	3.25	41
2012 04	2.47	1.71	2.28	3.33	36
2012 05	2.78	1.96	3.20	3.54	35
2012 06	2.16	1.42	1.85	2.90	54
2012 07	2.35	1.75	1.93	2.90	46

¹ Eine ausführliche Beschreibung der Datengrundlage der Kreditzinssätze und wichtige Informationen über die Berechnung der publizierten Zahlen sind im Textteil des *Statistischen Monatshefts* vom Mai 2012 zu finden.
A comprehensive description of the data source for the interest rates on loans as well as key information on how the published figures are calculated may be found in the commentary section of the May 2012 issue of the *Monthly Statistical Bulletin*.

E3c Zinssätze von neuen Kreditabschlüssen – nach Produkten und Kreditbetrag¹ Interest rates on new loan agreements, by product and loan amount¹

Jahr (Mittel aus Monatswerten) Monat	Mittelwert in %	25%-Quantil in %	Median in %	75%-Quantil in %	Anzahl der Kreditabschlüsse	Jahr (Mittel aus Monatswerten) Monat	Mittelwert in %	25%-Quantil in %	Median in %	75%-Quantil in %	Anzahl der Kreditabschlüsse
Year (mean value of monthly figures) Month	Mean value in %	25% quantile in %	Median in %	75% quantile in %	Number of loan agreements	Year (mean value of monthly figures) Month	Mean value in %	25% quantile in %	Median in %	75% quantile in %	Number of loan agreements
	1	2	3	4	5		1	2	3	4	5

Kontokorrentkredite / Current account advance facilities Kreditbetrag zwischen 50 000 und 100 000 Franken / Loan amount between CHF 50,000 and CHF 100,000

2011 07	5.81	5.25	5.75	6.50	506
2011 08	4.93	4.00	4.75	5.75	890
2011 09	5.06	4.00	5.00	5.75	933
2011 10	5.02	4.25	4.75	5.75	685
2011 11	4.90	4.00	4.75	5.55	718
2011 12	4.72	3.75	4.50	5.50	692
2012 01	4.90	4.00	4.75	5.67	592
2012 02	5.00	4.25	5.00	5.60	492
2012 03	5.23	4.25	5.30	6.00	839
2012 04	5.03	4.15	4.90	5.75	558
2012 05	5.00	4.25	5.00	5.75	788
2012 06	5.05	4.25	5.00	5.75	878
2012 07	5.02	4.00	5.00	5.75	963

Variabelverzinsliche Hypotheken (ohne Bindung an einen Basiszinssatz) / Mortgages with variable interest rates (not linked to a base rate of interest) Kreditbetrag zwischen 50 000 und 100 000 Franken / Loan amount between CHF 50,000 and CHF 100,000

2011 07	3.08	2.75	2.88	3.50	152
2011 08	3.15	2.75	2.88	3.50	292
2011 09	3.09	2.75	2.88	3.25	250
2011 10	3.11	2.75	2.88	3.50	213
2011 11	3.12	2.75	2.88	3.50	274
2011 12	3.08	2.75	2.88	3.44	448
2012 01	3.00	2.75	2.88	3.25	199
2012 02	3.02	2.75	2.88	3.25	165
2012 03	3.04	2.75	2.88	3.25	209
2012 04	3.01	2.75	2.88	3.25	144
2012 05	3.05	2.75	2.88	3.13	196
2012 06	3.03	2.75	2.88	3.25	235
2012 07	3.03	2.63	2.88	3.25	244

Kreditbetrag zwischen 100 000 und 500 000 Franken / Loan amount between CHF 100,000 and CHF 500,000

2011 07	5.73	5.13	5.75	6.30	569
2011 08	5.10	4.25	5.00	5.75	663
2011 09	5.14	4.50	5.25	5.75	693
2011 10	5.27	4.50	5.50	6.00	516
2011 11	5.01	4.13	5.00	5.75	574
2011 12	4.89	4.00	5.00	5.63	481
2012 01	5.00	4.20	5.00	5.75	406
2012 02	5.00	4.25	5.00	5.75	351
2012 03	5.41	4.75	5.55	6.00	828
2012 04	5.19	4.25	5.00	5.80	513
2012 05	5.16	4.50	5.25	5.75	699
2012 06	5.37	4.50	5.50	6.00	851
2012 07	5.15	4.25	5.25	5.85	879

Kreditbetrag zwischen 100 000 und 500 000 Franken / Loan amount between CHF 100,000 and CHF 500,000

2011 07	2.94	2.75	2.85	2.88	229
2011 08	3.00	2.75	2.88	3.13	437
2011 09	3.01	2.75	2.88	3.13	449
2011 10	3.00	2.75	2.88	3.25	350
2011 11	2.95	2.75	2.88	3.00	437
2011 12	2.94	2.75	2.88	2.99	635
2012 01	2.95	2.75	2.88	3.00	279
2012 02	3.00	2.75	2.88	3.25	281
2012 03	3.02	2.75	2.88	3.13	310
2012 04	2.98	2.75	2.88	3.13	224
2012 05	2.95	2.75	2.88	3.13	313
2012 06	3.03	2.75	2.88	3.25	348
2012 07	3.01	2.75	2.88	3.25	360

Kreditbetrag zwischen 500 000 und 1 Million Franken / Loan amount between CHF 500,000 and CHF 1 million

2011 07	5.43	4.81	5.55	6.00	83
2011 08	5.36	4.50	5.55	5.87	75
2011 09	5.32	4.75	5.55	5.75	78
2011 10	5.25	4.75	5.55	5.75	87
2011 11	5.12	4.50	5.50	5.83	79
2011 12	5.17	4.50	5.25	5.85	70
2012 01	5.44	4.50	5.55	6.08	59
2012 02	5.29	4.50	5.55	6.00	41
2012 03	5.38	5.00	5.55	5.75	85
2012 04	5.15	4.50	5.25	5.75	74
2012 05	5.28	4.70	5.50	5.75	110
2012 06	5.38	4.75	5.53	6.00	118
2012 07	5.07	4.25	5.55	6.00	97

Kreditbetrag zwischen 500 000 und 1 Million Franken / Loan amount between CHF 500,000 and CHF 1 million

2011 07	2.83	2.63	2.75	2.88	39
2011 08	2.93	2.75	2.88	2.88	77
2011 09	2.98	2.75	2.88	3.05	72
2011 10	2.89	2.75	2.86	2.88	52
2011 11	2.92	2.75	2.88	3.00	67
2011 12	2.91	2.75	2.88	3.03	89
2012 01	2.86	2.75	2.88	3.00	50
2012 02	2.95	2.75	2.88	3.25	56
2012 03	2.90	2.75	2.88	3.00	61
2012 04	2.90	2.75	2.88	3.00	40
2012 05	2.75	2.50	2.75	2.88	67
2012 06	2.81	2.63	2.75	2.90	62
2012 07	2.79	2.63	2.75	2.88	60

Kreditbetrag zwischen 1 und 5 Millionen Franken / Loan amount between CHF 1 million and CHF 5 million

2011 07	5.27	4.50	5.50	5.85	73
2011 08	4.98	4.25	5.00	5.58	56
2011 09	4.99	4.25	5.55	5.75	80
2011 10	4.87	4.19	5.25	5.63	81
2011 11	4.99	4.00	5.53	5.75	70
2011 12	4.71	3.19	5.25	5.75	57
2012 01	5.03	4.00	5.00	5.83	39
2012 02	5.45	4.50	5.50	7.50	32
2012 03	4.92	4.00	5.55	5.75	48
2012 04	4.61	4.00	4.50	5.55	49
2012 05	4.76	3.69	5.25	5.75	69
2012 06	4.71	4.23	5.00	5.55	81
2012 07	4.51	3.50	5.00	5.75	102

Kreditbetrag zwischen 1 und 5 Millionen Franken / Loan amount between CHF 1 million and CHF 5 million

2011 07	2.82	2.63	2.88	2.88	33
2011 08	2.72	2.61	2.75	2.88	44
2011 09	2.77	2.75	2.78	2.88	22
2011 10	2.84	2.61	2.80	3.00	28
2011 11	2.84	2.75	2.85	2.88	39
2011 12	2.69	2.63	2.75	2.88	38
2012 01	2.96	2.69	2.88	3.00	24
2012 02	2.87	2.59	2.75	2.86	17
2012 03	2.77	2.50	2.75	3.00	25
2012 04	2.64	2.50	2.75	2.88	24
2012 05	2.84	2.75	2.75	2.90	30
2012 06	2.73	2.50	2.75	2.88	52
2012 07	2.84	2.63	2.85	3.06	40

Jahr (Mittel aus Monatswerten) Monat	Mittelwert in %	25%-Quantil in %	Median in %	75%-Quantil in %	Anzahl der Kreditabschlüsse
Year (mean value of monthly figures) Month	Mean value in %	25% quantile in %	Median in %	75% quantile in %	Number of loan agreements
	1	2	3	4	5

Jahr (Mittel aus Monatswerten) Monat	Mittelwert in %	25%-Quantil in %	Median in %	75%-Quantil in %	Anzahl der Kreditabschlüsse
Year (mean value of monthly figures) Month	Mean value in %	25% quantile in %	Median in %	75% quantile in %	Number of loan agreements
	1	2	3	4	5

Kontokorrentkredite / Current account advance facilities
Kreditbetrag zwischen 5 und 15 Millionen Franken /
Loan amount between CHF 5 million and CHF 15 million

2011 07	3.86	2.94	4.50	5.13	12
2011 08
2011 09	3.45	1.54	3.14	5.50	14
2011 10	4.41	4.00	4.63	5.55	10
2011 11
2011 12	4.38	4.00	4.63	5.55	14
2012 01
2012 02
2012 03
2012 04
2012 05
2012 06
2012 07	4.85	4.50	5.25	5.55	14

**Variabelverzinsliche Hypotheken (ohne Bindung an einen Basiszinssatz) /
Mortgages with variable interest rates (not linked to a base rate of interest)**

Kreditbetrag zwischen 5 und 15 Millionen Franken /
Loan amount between CHF 5 million and CHF 15 million

2011 07
2011 08
2011 09
2011 10
2011 11
2011 12
2012 01
2012 02
2012 03
2012 04
2012 05
2012 06
2012 07

¹ Eine ausführliche Beschreibung der Datengrundlage der Kreditzinssätze und wichtige Informationen über die Berechnung der publizierten Zahlen sind im Textteil des *Statistischen Monatshefts* vom Mai 2012 zu finden.
A comprehensive description of the data source for the interest rates on loans as well as key information on how the published figures are calculated may be found in the commentary section of the May 2012 issue of the *Monthly Statistical Bulletin*.

E3c Zinssätze von neuen Kreditabschlüssen – nach Produkten und Kreditbetrag¹ Interest rates on new loan agreements, by product and loan amount¹

Jahr (Mittel aus Monatswerten) Monat	Mittelwert in %	25%-Quantil in %	Median in %	75%-Quantil in %	Anzahl der Kreditabschlüsse
Year (mean value of monthly figures) Month	Mean value in %	25% quantile in %	Median in %	75% quantile in %	Number of loan agreements
	1	2	3	4	5

Jahr (Mittel aus Monatswerten) Monat	Mittelwert in %	25%-Quantil in %	Median in %	75%-Quantil in %	Anzahl der Kreditabschlüsse
Year (mean value of monthly figures) Month	Mean value in %	25% quantile in %	Median in %	75% quantile in %	Number of loan agreements
	1	2	3	4	5

Variabelverzinsliche Hypotheken (mit Bindung an einen Basiszinssatz) / Mortgages with fixed interest rates (linked to a base rate of interest)

Kreditbetrag zwischen 50 000 und 100 000 Franken /
Loan amount between CHF 50,000 and CHF 100,000

2011 07	1.39	1.05	1.25	1.50	18
2011 08	1.23	0.95	1.08	1.40	26
2011 09	1.05	0.83	1.01	1.20	32
2011 10	1.25	1.01	1.20	1.50	27
2011 11	1.20	0.95	1.10	1.29	29
2011 12	1.27	1.05	1.20	1.35	35
2012 01	1.28	0.96	1.25	1.50	51
2012 02	1.20	0.95	1.14	1.46	43
2012 03	1.22	0.90	1.09	1.46	43
2012 04	1.46	1.05	1.30	1.64	36
2012 05	1.38	1.01	1.25	1.65	38
2012 06	1.47	1.06	1.37	1.69	62
2012 07	1.34	1.06	1.25	1.55	73

Festverzinsliche Hypotheken / Mortgages with fixed interest rates Kreditbetrag zwischen 50 000 und 100 000 Franken / Loan amount between CHF 50,000 and CHF 100,000

2011 07	2.01	1.65	1.94	2.45	138
2011 08	1.97	1.60	1.90	2.31	130
2011 09	1.88	1.60	1.80	2.25	147
2011 10	1.89	1.50	1.85	2.20	134
2011 11	1.76	1.44	1.75	2.05	157
2011 12	1.77	1.38	1.65	2.05	242
2012 01	1.68	1.44	1.60	1.83	187
2012 02	1.69	1.31	1.60	2.05	143
2012 03	1.62	1.35	1.55	1.85	184
2012 04	1.66	1.35	1.60	1.90	158
2012 05	1.77	1.40	1.65	2.10	165
2012 06	1.64	1.33	1.50	1.85	163
2012 07	1.62	1.30	1.50	1.90	143

Kreditbetrag zwischen 100 000 und 500 000 Franken / Loan amount between CHF 100,000 and CHF 500,000

2011 07	1.16	0.95	1.08	1.30	231
2011 08	1.13	0.90	1.08	1.30	214
2011 09	1.04	0.80	0.95	1.24	251
2011 10	1.05	0.84	1.00	1.22	238
2011 11	1.10	0.89	1.05	1.25	278
2011 12	1.09	0.85	1.05	1.25	392
2012 01	1.16	0.90	1.06	1.31	407
2012 02	1.14	0.86	1.06	1.26	321
2012 03	1.18	0.93	1.09	1.30	359
2012 04	1.15	0.91	1.08	1.30	303
2012 05	1.26	0.95	1.15	1.41	274
2012 06	1.31	0.93	1.15	1.43	350
2012 07	1.26	0.95	1.15	1.48	377

Kreditbetrag zwischen 100 000 und 500 000 Franken / Loan amount between CHF 100,000 and CHF 500,000

2011 07	2.02	1.55	2.00	2.50	656
2011 08	1.96	1.50	1.90	2.45	638
2011 09	1.95	1.50	1.90	2.38	771
2011 10	1.78	1.30	1.75	2.23	711
2011 11	1.86	1.50	1.80	2.20	784
2011 12	1.84	1.45	1.75	2.20	1 285
2012 01	1.75	1.45	1.65	2.00	970
2012 02	1.77	1.40	1.65	2.05	860
2012 03	1.74	1.40	1.60	2.00	941
2012 04	1.70	1.35	1.61	1.98	734
2012 05	1.72	1.35	1.61	2.00	677
2012 06	1.70	1.35	1.60	1.98	812
2012 07	1.72	1.40	1.65	2.00	739

Kreditbetrag zwischen 500 000 und 1 Million Franken / Loan amount between CHF 500,000 and CHF 1 million

2011 07	1.13	0.88	1.04	1.40	82
2011 08	1.08	0.85	1.05	1.25	109
2011 09	0.92	0.71	0.86	1.09	135
2011 10	0.97	0.75	0.91	1.15	138
2011 11	0.98	0.79	0.94	1.15	172
2011 12	0.99	0.80	0.95	1.15	194
2012 01	1.08	0.80	1.00	1.27	169
2012 02	1.08	0.80	0.96	1.25	138
2012 03	1.04	0.80	0.95	1.15	107
2012 04	1.09	0.86	1.00	1.19	136
2012 05	1.15	0.90	1.10	1.25	94
2012 06	1.10	0.84	0.95	1.25	122
2012 07	1.14	0.87	1.05	1.28	163

Kreditbetrag zwischen 500 000 und 1 Million Franken / Loan amount between CHF 500,000 and CHF 1 million

2011 07	2.01	1.40	2.00	2.58	202
2011 08	1.91	1.45	1.90	2.45	213
2011 09	1.82	1.27	1.80	2.40	262
2011 10	1.69	1.06	1.67	2.15	216
2011 11	1.74	1.20	1.68	2.25	210
2011 12	1.85	1.40	1.75	2.20	311
2012 01	1.79	1.35	1.70	2.10	256
2012 02	1.77	1.34	1.70	2.15	232
2012 03	1.75	1.35	1.65	2.00	219
2012 04	1.75	1.31	1.70	2.05	258
2012 05	1.68	1.25	1.60	2.00	201
2012 06	1.66	1.32	1.65	1.95	225
2012 07	1.69	1.25	1.60	2.00	224

Kreditbetrag zwischen 1 und 5 Millionen Franken / Loan amount between CHF 1 million and CHF 5 million

2011 07	0.98	0.78	0.93	1.10	127
2011 08	0.99	0.75	0.90	1.10	102
2011 09	0.90	0.70	0.81	1.06	143
2011 10	0.90	0.70	0.85	1.05	164
2011 11	0.91	0.69	0.85	1.05	176
2011 12	0.90	0.73	0.85	1.03	202
2012 01	1.00	0.74	0.90	1.11	144
2012 02	0.96	0.75	0.90	1.10	126
2012 03	0.97	0.75	0.87	1.10	156
2012 04	1.09	0.80	1.05	1.20	105
2012 05	1.03	0.80	0.93	1.15	98
2012 06	1.02	0.75	0.95	1.11	151
2012 07	1.02	0.74	0.90	1.18	159

Kreditbetrag zwischen 1 und 5 Millionen Franken / Loan amount between CHF 1 million and CHF 5 million

2011 07	1.92	1.25	1.90	2.54	184
2011 08	1.70	1.00	1.75	2.29	196
2011 09	1.61	1.00	1.58	2.10	213
2011 10	1.67	1.05	1.70	2.08	185
2011 11	1.59	1.02	1.50	2.00	211
2011 12	1.71	1.11	1.70	2.12	343
2012 01	1.65	1.15	1.60	2.00	214
2012 02	1.57	1.05	1.45	1.85	186
2012 03	1.51	1.03	1.50	1.87	235
2012 04	1.63	1.10	1.60	1.96	205
2012 05	1.60	1.06	1.51	1.90	195
2012 06	1.52	1.10	1.55	1.84	234
2012 07	1.58	1.10	1.50	1.90	218

Jahr (Mittel aus Monatswerten) Monat	Mittelwert in %	25%-Quantil in %	Median in %	75%-Quantil in %	Anzahl der Kreditabschlüsse	Jahr (Mittel aus Monatswerten) Monat	Mittelwert in %	25%-Quantil in %	Median in %	75%-Quantil in %	Anzahl der Kreditabschlüsse
Year (mean value of monthly figures) Month	Mean value in %	25% quantile in %	Median in %	75% quantile in %	Number of loan agreements	Year (mean value of monthly figures) Month	Mean value in %	25% quantile in %	Median in %	75% quantile in %	Number of loan agreements
	1	2	3	4	5		1	2	3	4	5

Variabelverzinsliche Hypotheken (mit Bindung an einen Basiszinssatz) / Mortgages with fixed interest rates (linked to a base rate of interest)

Kreditbetrag zwischen 5 und 15 Millionen Franken / Loan amount between CHF 5 million and CHF 15 million

2011 07	0.84	0.68	0.78	0.94	13
2011 08
2011 09	0.83	0.55	0.75	1.00	17
2011 10	0.88	0.64	0.80	1.06	17
2011 11	0.75	0.64	0.68	0.82	16
2011 12	0.75	0.55	0.78	0.85	27
2012 01	0.92	0.77	0.90	1.10	13
2012 02	0.87	0.61	0.81	0.98	16
2012 03	0.89	0.65	0.79	0.95	17
2012 04	0.87	0.63	0.81	1.10	12
2012 05	1.04	0.76	0.91	1.05	17
2012 06	0.85	0.64	0.74	0.93	28
2012 07	0.93	0.70	0.90	1.15	26

Festverzinsliche Hypotheken / Mortgages with fixed interest rates

Kreditbetrag zwischen 5 und 15 Millionen Franken / Loan amount between CHF 5 million and CHF 15 million

2011 07	1.45	0.91	1.27	1.86	21
2011 08	1.29	0.77	0.99	1.53	26
2011 09	1.40	0.85	1.00	1.77	28
2011 10	1.22	0.76	1.13	1.75	20
2011 11	1.37	0.80	1.30	1.74	27
2011 12	1.51	0.90	1.30	1.85	42
2012 01	1.47	0.97	1.30	1.81	29
2012 02	1.55	1.15	1.55	1.85	29
2012 03	1.50	1.03	1.45	1.85	34
2012 04	1.50	1.08	1.41	1.86	37
2012 05	1.63	0.90	1.63	1.97	24
2012 06	1.45	0.89	1.14	1.85	31
2012 07	1.56	1.00	1.42	1.93	35

¹ Eine ausführliche Beschreibung der Datengrundlage der Kreditzinssätze und wichtige Informationen über die Berechnung der publizierten Zahlen sind im Textteil des *Statistischen Monatshefts* vom Mai 2012 zu finden.

A comprehensive description of the data source for the interest rates on loans as well as key information on how the published figures are calculated may be found in the commentary section of the May 2012 issue of the *Monthly Statistical Bulletin*.

E3c Zinssätze von neuen Kreditabschlüssen – nach Produkten und Kreditbetrag¹ Interest rates on new loan agreements, by product and loan amount¹

Jahr (Mittel aus Monatswerten) Monat	Mittelwert in %	25%-Quantil in %	Median in %	75%-Quantil in %	Anzahl der Kreditabschlüsse
Year (mean value of monthly figures) Month	Mean value in %	25% quantile in %	Median in %	75% quantile in %	Number of loan agreements
	1	2	3	4	5

Festverzinsliche Investitionskredite / Investment loans with fixed interest rates

Kreditbetrag zwischen 50 000 und 100 000 Franken / Loan amount between CHF 50,000 and CHF 100,000

2011 07	2.56	1.70	2.42	3.10	93
2011 08	2.40	1.60	2.20	3.10	78
2011 09	2.38	1.50	2.03	3.10	114
2011 10	2.19	1.32	1.95	2.95	93
2011 11	2.20	1.28	2.00	2.83	89
2011 12	2.40	1.44	2.30	3.00	152
2012 01	2.38	1.50	1.95	2.90	92
2012 02	2.32	1.50	1.98	3.10	98
2012 03	2.35	1.50	2.25	3.05	130
2012 04	2.46	1.63	2.30	3.11	89
2012 05	2.45	1.78	2.40	3.21	85
2012 06	2.37	1.50	2.25	3.07	107
2012 07	2.43	1.79	2.45	3.00	101

Kreditbetrag zwischen 100 000 und 500 000 Franken / Loan amount between CHF 100,000 and CHF 500,000

2011 07	2.19	1.38	2.00	2.85	626
2011 08	2.09	1.25	1.95	2.70	577
2011 09	2.07	1.20	1.92	2.73	673
2011 10	2.09	1.30	2.00	2.70	550
2011 11	2.13	1.35	1.99	2.82	556
2011 12	2.16	1.39	2.05	2.75	783
2012 01	2.03	1.26	1.90	2.55	593
2012 02	2.04	1.25	1.95	2.61	527
2012 03	2.17	1.36	2.00	2.80	732
2012 04	2.05	1.30	1.90	2.65	607
2012 05	2.11	1.30	1.95	2.75	556
2012 06	2.23	1.45	2.10	2.90	681
2012 07	2.05	1.25	1.90	2.60	604

Kreditbetrag zwischen 500 000 und 1 Million Franken / Loan amount between CHF 500,000 and CHF 1 million

2011 07	1.61	0.90	1.45	2.10	317
2011 08	1.53	0.85	1.20	2.06	321
2011 09	1.45	0.76	1.11	1.90	372
2011 10	1.46	0.82	1.25	1.95	311
2011 11	1.43	0.81	1.15	1.95	342
2011 12	1.48	0.85	1.25	1.95	446
2012 01	1.55	0.88	1.31	2.10	342
2012 02	1.54	0.85	1.25	2.05	316
2012 03	1.52	0.85	1.25	1.95	403
2012 04	1.45	0.85	1.21	1.92	343
2012 05	1.67	0.93	1.39	2.15	330
2012 06	1.49	0.82	1.25	1.95	393
2012 07	1.43	0.85	1.21	1.75	336

Kreditbetrag zwischen 1 und 5 Millionen Franken / Loan amount between CHF 1 million and CHF 5 million

2011 07	1.32	0.78	1.08	1.61	691
2011 08	1.23	0.64	0.95	1.50	799
2011 09	1.24	0.65	0.95	1.50	800
2011 10	1.21	0.65	0.92	1.50	680
2011 11	1.21	0.63	0.93	1.47	640
2011 12	1.28	0.68	1.00	1.60	873
2012 01	1.35	0.77	1.05	1.60	664
2012 02	1.25	0.68	0.96	1.50	661
2012 03	1.29	0.70	0.95	1.60	875
2012 04	1.30	0.73	1.00	1.58	733
2012 05	1.27	0.75	1.03	1.55	590
2012 06	1.28	0.70	1.00	1.60	834
2012 07	1.29	0.71	1.00	1.55	717

Jahr (Mittel aus Monatswerten) Monat	Mittelwert in %	25%-Quantil in %	Median in %	75%-Quantil in %	Anzahl der Kreditabschlüsse
Year (mean value of monthly figures) Month	Mean value in %	25% quantile in %	Median in %	75% quantile in %	Number of loan agreements
	1	2	3	4	5

**Festverzinsliche Investitionskredite /
Investment loans with fixed interest rates**

Kreditbetrag zwischen 5 und 15 Millionen Franken /
Loan amount between CHF 5 million and CHF 15 million

2011 07	1.02	0.63	0.88	1.17	256
2011 08	0.90	0.55	0.75	1.03	244
2011 09	0.94	0.51	0.70	1.01	259
2011 10	0.93	0.55	0.77	1.05	216
2011 11	0.89	0.54	0.73	1.05	208
2011 12	1.00	0.55	0.73	1.19	259
2012 01	0.95	0.60	0.75	1.14	207
2012 02	0.97	0.62	0.76	1.19	195
2012 03	0.98	0.60	0.75	1.09	269
2012 04	1.04	0.66	0.80	1.20	232
2012 05	1.04	0.66	0.79	1.17	205
2012 06	1.01	0.61	0.77	1.19	289
2012 07	0.94	0.59	0.74	1.10	244

¹ Eine ausführliche Beschreibung der Datengrundlage der Kreditzinssätze und wichtige Informationen über die Berechnung der publizierten Zahlen sind im Textteil des *Statistischen Monatshefts* vom Mai 2012 zu finden.
A comprehensive description of the data source for the interest rates on loans as well as key information on how the published figures are calculated may be found in the commentary section of the May 2012 issue of the *Monthly Statistical Bulletin*.

G1a Devisenkurse – historische Devisenkurse ausgewählter Euro-Mitgliedsländer

Foreign exchange rates – historical exchange rates for selected euro member countries

Interbankhandel (Ankauf 11 Uhr) / Interbank market (purchase price at 11 a.m.)

Jahresmittel Monatsmittel Tageswerte	Deutschland DEM 100.–	Frankreich FRF 100.–	Italien ITL 100.–	Spanien ESP 100.–	Niederlande NLG 100.–	Belgien BEF 100.–	Österreich ATS 100.–	Griechenland GRD 100.–	Portugal PTE 100.–
Annual average Monthly average Daily figures	Germany DEM 100	France FRF 100	Italy ITL 100	Spain ESP 100	Netherlands NLG 100	Belgium BEF 100	Austria ATS 100	Greece GRD 100	Portugal PTE 100
	1	2	3	4	5	6	7	8	9
1992	89.93	26.53	0.1142	1.3735	79.86	4.367	12.7783	.	1.0397
1993	89.34	26.08	0.0940	1.1644	79.50	4.273	12.6928	0.6445	0.9210
1994	84.24	24.62	0.0847	1.0197	75.09	4.086	11.9688	0.5629	0.8229
1995	82.47	23.67	0.0726	0.9472	73.59	4.006	11.7167	0.5099	0.7875
1996	82.10	24.14	0.0801	0.9748	73.24	3.987	11.6643	0.5130	0.8006
1997	83.70	24.86	0.0852	0.9908	74.35	4.054	11.8899	0.5313	0.8278
1998	82.38	24.57	0.0834	0.9699	73.06	3.991	11.7048	0.4905	0.8039
1999	81.82	24.40	0.0826	0.9618	72.62	3.967	11.6295	0.4911	0.7982
2000	79.65	23.75	0.0805	0.9362	70.69	3.862	11.3209	0.4627	0.7770
2001	77.22	23.02	0.0780	0.9077	68.54	3.744	10.9761	0.4432	0.7534
2000 12	77.39	23.07	0.0782	0.9097	68.68	3.752	10.9993	0.4440	0.7549
2001 01	78.18	23.31	0.0790	0.9190	69.39	3.791	11.1123	0.4487	0.7627
2001 02	78.51	23.41	0.0793	0.9229	69.68	3.806	11.1588	0.4506	0.7659
2001 03	78.52	23.41	0.0793	0.9230	69.69	3.807	11.1604	0.4507	0.7660
2001 04	78.16	23.30	0.0789	0.9187	69.37	3.790	11.1092	0.4486	0.7625
2001 05	78.42	23.38	0.0792	0.9218	69.60	3.802	11.1457	0.4501	0.7650
2001 06	77.84	23.21	0.0786	0.9150	69.09	3.774	11.0644	0.4468	0.7594
2001 07	77.38	23.07	0.0782	0.9095	68.67	3.751	10.9980	0.4441	0.7549
2001 08	77.43	23.09	0.0782	0.9101	68.72	3.754	11.0053	0.4444	0.7554
2001 09	76.28	22.74	0.0771	0.8966	67.70	3.698	10.8417	0.4378	0.7441
2001 10	75.65	22.56	0.0764	0.8893	67.14	3.668	10.7526	0.4342	0.7380
2001 11	74.98	22.36	0.0757	0.8814	66.55	3.635	10.6573	0.4304	0.7315
2001 12	75.38	22.48	0.0761	0.8861	66.90	3.655	10.7140	0.4327	0.7354
2001 10 29	75.42	22.49	0.0762	0.8865	66.93	3.656	10.7192	0.4329	0.7357
2001 10 30	75.29	22.45	0.0761	0.8851	66.82	3.650	10.7018	0.4322	0.7345
2001 10 31	75.12	22.40	0.0759	0.8830	66.67	3.642	10.6771	0.4312	0.7328
2001 11 01	75.23	22.43	0.0760	0.8843	66.76	3.647	10.6924	0.4318	0.7339
2001 11 02	75.30	22.45	0.0761	0.8852	66.83	3.651	10.7033	0.4322	0.7346
2001 11 05	75.25	22.44	0.0760	0.8846	66.79	3.648	10.6960	0.4319	0.7341
2001 11 06	75.30	22.45	0.0761	0.8851	66.83	3.651	10.7025	0.4322	0.7346
2001 11 07	75.24	22.43	0.0760	0.8844	66.78	3.648	10.6945	0.4319	0.7340
2001 11 08	75.14	22.41	0.0759	0.8833	66.69	3.643	10.6807	0.4313	0.7331
2001 11 09	75.08	22.39	0.0758	0.8825	66.63	3.640	10.6713	0.4309	0.7324
2001 11 12	74.86	22.32	0.0756	0.8799	66.44	3.629	10.6400	0.4297	0.7303
2001 11 13	75.03	22.37	0.0758	0.8819	66.59	3.638	10.6640	0.4306	0.7319
2001 11 14	75.20	22.42	0.0760	0.8840	66.74	3.646	10.6887	0.4316	0.7336
2001 11 15	75.28	22.45	0.0760	0.8849	66.81	3.650	10.7003	0.4321	0.7344
2001 11 16	75.03	22.37	0.0758	0.8820	66.59	3.638	10.6647	0.4307	0.7320
2001 11 19	74.94	22.34	0.0757	0.8809	66.51	3.633	10.6517	0.4301	0.7311
2001 11 20	74.57	22.23	0.0753	0.8765	66.18	3.615	10.5986	0.4280	0.7274
2001 11 21	74.57	22.23	0.0753	0.8765	66.18	3.615	10.5986	0.4280	0.7274
2001 11 22	74.55	22.23	0.0753	0.8763	66.16	3.614	10.5957	0.4279	0.7272
2001 11 23	74.71	22.28	0.0755	0.8782	66.31	3.622	10.6190	0.4288	0.7288
2001 11 26	74.90	22.33	0.0757	0.8805	66.48	3.632	10.6466	0.4299	0.7307
2001 11 27	74.89	22.33	0.0757	0.8804	66.47	3.631	10.6451	0.4299	0.7306
2001 11 28	74.53	22.22	0.0753	0.8760	66.14	3.613	10.5928	0.4278	0.7270
2001 11 29	74.72	22.28	0.0755	0.8783	66.31	3.622	10.6197	0.4288	0.7289
2001 11 30	75.25	22.44	0.0760	0.8845	66.78	3.648	10.6953	0.4319	0.7341
2001 12 03	75.43	22.49	0.0762	0.8867	66.95	3.657	10.7214	0.4330	0.7359
2001 12 04	75.34	22.46	0.0761	0.8856	66.86	3.653	10.7083	0.4324	0.7350
2001 12 05	75.35	22.47	0.0761	0.8858	66.88	3.653	10.7105	0.4325	0.7351
2001 12 06	75.30	22.45	0.0761	0.8852	66.83	3.651	10.7033	0.4322	0.7346
2001 12 07	75.48	22.50	0.0762	0.8872	66.99	3.659	10.7280	0.4332	0.7363
2001 12 10	75.56	22.53	0.0763	0.8882	67.06	3.663	10.7396	0.4337	0.7371
2001 12 11	75.69	22.57	0.0765	0.8897	67.17	3.670	10.7578	0.4344	0.7384
2001 12 12	75.44	22.49	0.0762	0.8867	66.95	3.657	10.7221	0.4330	0.7359
2001 12 13	75.38	22.48	0.0761	0.8861	66.91	3.655	10.7149	0.4327	0.7354
2001 12 14	75.42	22.49	0.0762	0.8865	66.93	3.656	10.7192	0.4329	0.7357
2001 12 17	75.32	22.46	0.0761	0.8854	66.85	3.652	10.7054	0.4323	0.7348
2001 12 18	75.37	22.47	0.0761	0.8860	66.89	3.654	10.7127	0.4326	0.7353
2001 12 19	75.43	22.49	0.0762	0.8867	66.95	3.657	10.7214	0.4330	0.7359
2001 12 20	74.99	22.36	0.0757	0.8814	66.55	3.636	10.6582	0.4304	0.7315
2001 12 21	74.84	22.31	0.0756	0.8797	66.42	3.628	10.6371	0.4296	0.7301
2001 12 24	74.99	22.36	0.0757	0.8815	66.56	3.636	10.6589	0.4304	0.7316
2001 12 25
2001 12 26
2001 12 27	75.76	22.59	0.0765	0.8905	67.24	3.673	10.7679	0.4348	0.7391
2001 12 28	75.74	22.58	0.0765	0.8903	67.22	3.672	10.7650	0.4347	0.7389
2001 12 31

G2a Wechselkursindizes (exportgewichtet gegenüber 40 Handelspartnern) Exchange rate indices (export-weighted vis-à-vis 40 trading partners)

Nach einzelnen Ländern / By country

Januar 1999 = 100 / January 1999 = 100

		Exportanteil		Jahresmittel Annual average		Quartalsmittel Quarterly average		Monatsmittel Monthly average	
		Export share	real	nominal	real	nominal	real	nominal	
		2011	2011	2011	2012 III	2012 III	2012 09	2012 09	
		1	2	3	4	5	6	7	
Total¹	Total¹	100.0	116.2	138.1	111.3	136.6	111.5	137.1	
Total 24 Länder²	Total 24 countries²	89.0	118.8	136.8	113.9	135.2	114.0	135.6	
Europa	Europe	66.4	114.0	137.2	112.1	139.4	111.5	138.9	
Euro-Währungsgebiet ³	Euro area ³	53.2	114.8	130.2	114.2	133.4	113.4	132.8	
Deutschland	Germany	22.6	119.2	.	119.1	.	118.1	.	
Frankreich	France	8.0	117.2	.	117.0	.	116.5	.	
Italien	Italy	8.8	110.3	.	108.2	.	107.5	.	
Spanien	Spain	3.1	102.2	.	102.0	.	101.3	.	
Niederlande	Netherlands	2.8	112.1	.	110.8	.	110.2	.	
Österreich	Austria	3.6	113.2	.	112.6	.	111.9	.	
Belgien	Belgium	2.3	110.7	.	109.2	.	108.5	.	
Griechenland	Greece	0.6	96.7	.	98.0	.	98.0	.	
Portugal	Portugal	0.5	106.0	.	105.0	.	104.3	.	
Finnland	Finland	0.5	116.1	.	114.8	.	114.1	.	
Irland	Ireland	0.5	103.3	.	103.3	.	102.6	.	
Luxemburg	Luxembourg	0.2	106.4	.	105.5	.	104.2	.	
Vereinigtes Königreich	United Kingdom	5.4	137.1	160.5	124.4	150.1	124.3	150.6	
Russische Föderation	Federation of Russia	1.6	45.7	200.5	43.2	201.2	43.1	202.4	
Türkei	Turkey	1.2	89.2	803.5	81.4	798.6	83.0	816.9	
Polen	Poland	1.1	93.3	130.4	92.0	134.6	91.5	133.9	
Schweden	Sweden	0.9	118.9	129.0	112.2	123.7	112.4	124.0	
Tschechische Republik	Czech Republic	0.8	72.9	89.4	73.1	93.5	71.6	91.8	
Dänemark	Denmark	0.5	110.3	130.3	109.1	133.4	108.5	133.0	
Ungarn	Hungary	0.5	78.1	144.5	76.2	150.4	76.0	150.3	
Rumänien	Romania	0.4	77.5	419.3	82.0	459.1	80.8	455.0	
Slowakei	Slovakia	0.3	54.6	91.7	53.6	94.0	53.2	93.6	
Bulgarien	Bulgaria	0.1	71.2	130.5	70.1	133.8	69.6	133.2	
Lettland	Latvia	0.1	85.1	138.7	83.5	140.2	83.2	139.6	
Litauen	Lithuania	0.1	76.8	96.6	75.5	99.1	75.1	98.7	
Slowenien	Slovenia	0.2	107.6	165.3	106.8	169.4	105.9	168.7	
Estland	Estonia	0.1	90.3	134.4	85.2	133.5	84.6	132.9	
Nordamerika	North America	13.0	123.7	150.0	111.1	138.3	113.4	141.4	
USA	United States	11.5	127.1	155.8	114.1	143.6	116.6	146.9	
Kanada	Canada	1.5	86.4	101.3	78.5	94.0	78.8	94.5	
Mittel- und Südamerika	Central and South America	1.9	98.7	183.9	98.2	194.9	99.5	198.1	
Brasilien	Brazil	1.2	88.6	179.3	92.9	200.4	94.9	205.1	
Mexiko	Mexico	0.7	113.8	191.0	106.0	186.9	106.5	188.0	
Asien	Asia	17.5	125.8	130.1	112.7	120.4	114.7	122.6	
Japan	Japan	3.6	127.4	109.8	115.3	99.8	117.1	101.6	
China	China	4.5	105.5	121.9	92.3	110.1	94.3	112.9	
Hongkong	Hong Kong	3.4	169.6	156.6	150.9	143.8	154.4	147.1	
Indien	India	1.6	91.0	171.2	89.9	186.9	89.8	188.9	
Singapur	Singapore	1.7	104.1	116.9	90.4	106.8	91.0	107.9	
Südkorea	South Korea	1.2	112.4	147.5	103.1	138.8	104.5	141.0	
Saudi-Arabien	Saudi Arabia	0.9	129.1	156.1	113.4	143.9	115.6	147.2	
Thailand	Thailand	0.6	107.0	130.2	96.9	123.3	97.8	124.7	
Australien	Australia	1.3	72.7	95.4	65.7	87.2	66.7	89.2	

¹ Gegenüber 40 Handelspartnern, wie oben aufgelistet. Daten verfügbar ab Januar 1999. Zum Konzept der Wechselkursindizes vgl. *Quartalsheft 3/2001* der SNB. Via-à-vis 40 trading partners, as listed above. Values available as of January 1999. For the concept behind the exchange rate indices, cf. SNB *Quarterly Bulletin 3/2001*.

² Gegenüber 24 Handelspartnern. Diese umfassen Australien, Belgien, Dänemark, Deutschland, Finnland, Frankreich, Griechenland, Hongkong, Irland, Italien, Japan, Kanada, Luxemburg, Niederlande, Österreich, Portugal, Schweden, Singapur, Spanien, Südkorea, Thailand, Türkei, Vereinigte Staaten, Vereinigtes Königreich. Daten verfügbar ab Januar 1973.

Vis-à-vis 24 trading partners. These comprise: Australia, Belgium, Denmark, Germany, Finland, France, Greece, Hong Kong, Ireland, Italy, Japan, Canada, Luxembourg, Netherlands, Austria, Portugal, Sweden, Singapore, Spain, South Korea, Thailand, Turkey, United States, United Kingdom. Values available as of January 1973.

³ Ohne Malta, Slowakei, Slowenien und Zypern. Bis Dezember 1998 ohne Finnland, Griechenland und Irland. Die nominalen Indizes für die einzelnen Länder stimmen mit dem nominalen Index des Euro-Währungsgebiets überein. Not including Malta, Slovakia, Slovenia and Cyprus. Until December 1998, not including Finland, Greece and Ireland. The nominal indices for the individual countries are consistent with the nominal index for the euro area.

O43a Immobilienpreisindizes nach Marktregionen¹ Real estate price indices by market area¹

Indizes von Wüest & Partner AG / Indices of Wüest & Partner AG
1970 = 100

Wohnnutzung / Residential space

		Mietwohnungen (1 bis 5 Zimmer) Rental apartments (1 to 5 rooms)			Eigentums- wohnungen (2 bis 5 Zimmer)	Einfamilien- häuser
		Altbau Old buildings	Neubau New buildings	Total	Owner- occupied apartments (2 to 5 rooms)	Single-family homes
		2012	2012	2012	2012	2012
		1	2	3	4	5
Gesamte Schweiz	Total Switzerland	414.1	448.9	414.1	448.7	395.1
Region Zürich	Zurich area	446.2	467.7	437.5	458.6	430.0
Region Ostschweiz	Eastern Switzerland	402.3	455.9	404.9	465.5	470.4
Region Innerschweiz	Central Switzerland	538.5	590.1	539.6	545.5	410.4
Region Nordwestschweiz	Northwestern Switzerland	356.9	406.7	359.3	421.5	349.4
Region Bern	Berne area	370.3	403.9	367.9	408.3	386.1
Region Südschweiz	Southern Switzerland	384.4	395.3	385.5	466.3	381.4
Region Genfersee	Lake Geneva area	527.2	708.9	533.1	620.7	597.2
Region Westschweiz	Western Switzerland	432.1	453.7	436.7	522.5	575.5

Veränderung gegenüber dem Vorjahr / Change from previous year

In Prozent / In percent

Gesamte Schweiz	Total Switzerland	2.9	0.9	2.8	4.6	3.2
Region Zürich	Zurich area	4.3	5.1	4.2	6.4	5.0
Region Ostschweiz	Eastern Switzerland	4.1	0.8	3.8	7.6	5.0
Region Innerschweiz	Central Switzerland	4.5	2.1	4.0	8.2	11.0
Region Nordwestschweiz	Northwestern Switzerland	0.3	- 0.6	0.2	1.3	1.0
Region Bern	Berne area	1.9	1.6	2.0	7.0	1.6
Region Südschweiz	Southern Switzerland	3.1	- 2.5	2.4	1.5	0.2
Region Genfersee	Lake Geneva area	9.0	8.8	8.8	5.6	4.9
Region Westschweiz	Western Switzerland	1.7	0.4	1.5	8.1	2.1

Geschäftsflächen / Commercial space

		Büroflächen Office space	Gewerbeflächen Business space	Verkaufsflächen ² Retail space ²
		2012	2012	2012
			1	2
Gesamte Schweiz	Total Switzerland	236.9	226.9	209.7
Region Zürich	Zurich area	227.1	224.5	.
Region Basel	Basel area	231.9	206.7	.
Region Genf	Geneva area	310.4	281.2	.
Übrige Schweiz	Other areas of Switzerland	239.1	249.6	.

Veränderung gegenüber dem Vorjahr / Change from previous year

In Prozent / In percent

Gesamte Schweiz	Total Switzerland	3.9	0.9	5.1
Region Zürich	Zurich area	1.3	2.1	.
Region Basel	Basel area	5.2	- 3.9	.
Region Genf	Geneva area	12.8	- 0.2	.
Übrige Schweiz	Other areas of Switzerland	2.1	5.3	.

¹ Bis 3. Quartal 2005 basierte die Indexberechnung nur auf Angeboten in den Printmedien. Ab 4. Quartal 2005 wurde der Index rückwirkend revidiert. Neu umfasst die Erhebung auch folgende vier Internet-Immobilienplattformen: Homegate, Immoscout24, ImmoClick und Immostreet. Until Q3 2005, advertisements in print media were used exclusively for calculating the index. As of Q4 2005, the index has been revised with retrospective effect. In addition to the previous sources, data collection now covers the following four internet sites: Homegate, Immoscout24, ImmoClick and Immostreet.

² Keine Daten nach Marktregionen verfügbar.
No breakdown by market area available.

Q1a Zahlungsbilanz – Ertragsbilanz ¹

Balance of payments – current account ¹

In Millionen Franken / In CHF millions

		2011	2011 II	2011 III	2011 IV	2012 I	2012 II
		1	2	3	4	5	6
Waren Saldo	Goods net	14 403	3 929	3 188	4 097	3 033	4 197
Einnahmen	Receipts	208 727	53 082	49 951	53 187	52 751	52 794
Spezialhandel ²	Special trade ²	197 907	50 286	47 058	50 619	50 214	49 837
Elektrische Energie ³	Electrical energy ³
Übrige Warenexporte ⁴	Other goods ⁴	10 820	2 796	2 893	2 568	2 537	2 957
Ausgaben	Expenses	- 194 324	- 49 153	- 46 764	- 49 090	- 49 717	- 48 597
Spezialhandel ²	Special trade ²	- 174 388	- 43 904	- 41 976	- 43 703	- 44 649	- 43 782
Elektrische Energie ³	Electrical energy ³
Übrige Warenimporte ⁴	Other goods ⁴	- 19 936	- 5 249	- 4 787	- 5 387	- 5 069	- 4 815
Dienste Saldo	Services net	45 570	11 932	9 579	9 321	13 817	10 448
Einnahmen	Receipts	85 624	22 040	19 475	20 732	23 176	21 642
Fremdenverkehr	Tourism	15 577	3 838	4 408	3 422	3 761	3 795
Privatversicherungen	Private insurance	5 100	1 181	1 433	1 291	1 281	1 118
Transithandelsgeschäfte	Merchanting	19 766	5 948	3 352	3 119	7 098	5 341
Transporte	Transportation	6 154	1 558	1 598	1 509	1 545	1 716
Post-, Kurier- und Fernmeldeverkehr	Postal, courier and telecommunications services
Sonstige Dienstleistungen	Other services	1 286	325	335	328	241	294
davon	of which	37 742	9 191	8 349	11 064	9 250	9 377
Finanzdienste der Banken	bank financial services	15 112	3 808	3 582	3 711	3 877	3 693
Ausgaben	Expenses	- 40 054	- 10 108	- 9 896	- 11 411	- 9 359	- 11 194
Fremdenverkehr	Tourism	- 12 393	- 3 431	- 3 865	- 3 022	- 2 267	- 3 861
Privatversicherungen	Private insurance	- 859	- 215	- 207	- 227	- 233	- 201
Transithandelsgeschäfte	Merchanting
Transporte	Transportation	- 3 968	- 1 005	- 999	- 973	- 1 021	- 1 115
Post-, Kurier- und Fernmeldeverkehr	Postal, courier and telecommunications services	- 923	- 236	- 242	- 253	- 208	- 271
Sonstige Dienstleistungen	Other services	- 21 909	- 5 221	- 4 583	- 6 936	- 5 630	- 5 744
davon	of which
Finanzdienste der Banken	bank financial services	- 1 682	- 442	- 411	- 370	- 400	- 370
Arbeits- und Kapitaleinkommen	Labour income and investment						
Saldo	income net	13 261	2 390	2 852	8 023	2 887	9 768
Einnahmen	Receipts	102 317	27 365	23 219	31 483	22 496	35 604
Arbeitseinkommen	Labour income	2 575	644	644	644	655	655
Kapitaleinkommen	Investment income	99 743	26 721	22 575	30 839	21 840	34 949
Portfolioanlagen	Portfolio investment	29 238	7 333	7 200	7 392	7 437	7 410
Direktinvestitionen	Direct investment	54 434	15 560	11 341	18 878	10 837	23 518
Übrige Investitionen	Other investment	16 071	3 828	4 034	4 569	3 567	4 021
Ausgaben	Expenses	- 89 056	- 24 975	- 20 367	- 23 460	- 19 609	- 25 837
Arbeitseinkommen	Labour income	- 21 106	- 5 277	- 5 329	- 5 296	- 5 528	- 5 504
Kapitaleinkommen	Investment income	- 67 950	- 19 699	- 15 038	- 18 164	- 14 081	- 20 332
Portfolioanlagen	Portfolio investment	- 19 833	- 5 028	- 5 059	- 5 110	- 5 182	- 5 251
Direktinvestitionen	Direct investment	- 33 610	- 11 184	- 6 381	- 8 895	- 5 093	- 11 844
Übrige Investitionen	Other investment	- 14 507	- 3 487	- 3 598	- 4 159	- 3 806	- 3 238
Laufende Übertragungen Saldo	Current transfers net	- 11 745	- 2 395	- 2 286	- 2 474	- 2 943	- 2 990
Einnahmen	Receipts	27 686	6 577	7 489	6 670	6 683	6 145
Private Übertragungen	Private transfers	21 897	5 130	6 042	5 223	5 128	4 592
Öffentliche Übertragungen	Public transfers	5 788	1 447	1 447	1 447	1 555	1 553
Ausgaben	Expenses	- 39 431	- 8 972	- 9 775	- 9 144	- 9 625	- 9 135
Private Übertragungen	Private transfers	- 30 230	- 6 672	- 7 475	- 6 844	- 7 268	- 6 778
Öffentliche Übertragungen	Public transfers	- 9 201	- 2 300	- 2 300	- 2 300	- 2 358	- 2 358
Total der Ertragsbilanz Saldo	Current account net	61 489	15 856	13 333	18 967	16 794	21 423
Einnahmen	Receipts	424 353	109 065	100 133	112 072	105 104	116 185
Ausgaben	Expenses	- 362 864	- 93 209	- 86 801	- 93 105	- 88 310	- 94 763

¹ Die aktuellsten Quartalsdaten sind vorab auf dem Internet verfügbar unter www.snb.ch, *Publikationen*.

The latest quarterly figures may be accessed at www.snb.ch, *Publications*.

² Total 1: Ohne Edelmetalle, Edel- und Schmucksteine, Kunstgegenstände und Antiquitäten. Ab 2002 inklusive elektrische Energie, Lohnveredelung und Retourwaren. Total 1: excluding precious metals, precious stones, gems, objets d'art and antiques. As of 2002, including electrical energy, processing of goods for foreign account, processing abroad for domestic account and returned goods.

³ Die elektrische Energie ist ab 2002 im Spezialhandel enthalten.

As of 2002, electrical energy has been included under special trade.

⁴ Die Lohnveredelung und die Retourwaren sind ab 2002 im Spezialhandel enthalten.

As of 2002, processing of goods for foreign account, processing abroad for domestic account and returned goods have been included under special trade.

Q3a Zahlungsbilanz – Kapitalverkehr^{1,2} Balance of payments – financial account^{1,2}

In Millionen Franken / In CHF millions

		2011	2011 II	2011 III	2011 IV	2012 I	2012 II
		1	2	3	4	5	6
Direktinvestitionen Saldo	Direct investment net	- 34 753	- 2 533	- 6 563	- 20 094	- 4 741	- 1 296
Im Ausland	Abroad	- 37 441	- 1 111	- 12 175	- 19 674	- 10 953	- 6 539
Beteiligungskapital	Equity capital	5 702	- 1 730	10 750	- 1 935	- 3 960	4 681
Reinvestierte Erträge	Reinvested earnings	- 18 476	- 4 390	- 4 748	- 4 548	- 7 242	- 6 142
Kredite	Other capital	- 24 666	5 010	- 18 178	- 13 192	250	- 5 077
In der Schweiz	In Switzerland	2 688	- 1 422	5 612	- 420	6 212	5 243
Beteiligungskapital	Equity capital	- 10 625	- 6 538	- 348	- 236	- 162	- 1 707
Reinvestierte Erträge	Reinvested earnings	12 535	3 180	4 417	448	3 612	5 939
Kredite	Other capital	777	1 936	1 544	- 631	2 762	1 011
Portfolioinvestitionen Saldo	Portfolio investment net	- 16 946	- 4 811	- 9 858	7 688	3 866	15 498
Im Ausland	Abroad	3 037	- 7 507	8 810	12 793	- 64	9 058
Schuldtitle	Debt securities	3 442	- 3 499	8 016	3 160	- 2 497	7 089
Anleihen und Notes	Bonds and notes	5 797	- 3 486	10 631	3 991	- 3 862	4 770
Geldmarktpapiere	Money market instruments	- 2 355	- 13	- 2 614	- 832	1 364	2 318
Dividendenpapiere	Equity securities	- 406	- 4 008	794	9 634	2 434	1 970
Aktien	Shares	- 4 901	- 2 669	- 3 123	5 691	- 306	379
Kollektivanlagen	Collective investment schemes	4 495	- 1 339	3 917	3 943	2 740	1 591
In der Schweiz	In Switzerland	- 19 983	2 696	- 18 668	- 5 106	3 930	6 439
Schuldtitle	Debt securities	- 26 220	70	- 21 857	- 11 432	- 198	316
Anleihen und Notes	Bonds and notes	- 4 329	- 425	- 254	- 4 026	468	216
Geldmarktpapiere	Money market instruments	- 21 891	495	- 21 603	- 7 406	- 666	100
Dividendenpapiere	Equity securities	6 237	2 626	3 189	6 326	4 128	6 123
Aktien	Shares	575	2 846	1 500	3 023	2 932	3 189
Kollektivanlagen	Collective investment schemes	5 662	- 220	1 689	3 303	1 196	2 934
Derivate und strukturierte Produkte Saldo	Derivatives and structured products net	4 162	1 627	3 368	728	541	801
Übrige Investitionen Saldo	Other investment net	44 183	- 14 680	62 797	- 7 021	- 18 840	68 821
Kredite der Geschäftsbanken Saldo	Commercial bank lending net	49 052	- 11 819	88 286	- 26 369	- 15 828	45 884
Kredite an das Ausland	Claims abroad	- 5 882	- 28 718	3 718	- 22 095	- 14 131	15 561
Kredite an Banken	Claims against banks	- 2 307	- 23 501	- 358	- 25 503	- 12 360	19 269
langfristig	long-term	2 171	- 336	966	902	- 620	- 1 497
kurzfristig	short-term	- 4 478	- 23 164	- 1 324	- 26 405	- 11 739	20 766
übrige Kredite	Other claims	- 3 576	- 5 218	4 076	3 408	- 1 772	- 3 708
Kredite aus dem Ausland	Liabilities abroad	54 934	16 900	84 568	- 4 275	- 1 697	30 323
Kredite von Banken	Liabilities towards banks	20 603	8 873	73 194	- 13 663	- 13 385	13 973
langfristig	long-term	- 3 419	- 368	- 290	- 1 592	100	- 420
kurzfristig	short-term	24 023	9 241	73 484	- 12 071	- 13 485	14 393
übrige Kredite	Other liabilities	34 331	8 027	11 373	9 388	11 687	16 350
langfristig	long-term	800	378	- 1 241	1 066	359	855
kurzfristig	short-term	33 531	7 649	12 615	8 322	11 329	15 494
Kredite der Unternehmen Saldo	Corporate lending net	9 893	- 6 053	- 857	9 749	- 3 059	- 732
Kredite an das Ausland	Claims abroad	5 772	1 715	909	10 957	- 8 197	1 372
langfristig	long-term	- 2 350	- 5 721	538	8 046	1 773	- 285
kurzfristig	short-term	8 122	7 436	371	2 911	- 9 969	1 658
Kredite aus dem Ausland	Liabilities abroad	4 121	- 7 768	- 1 765	- 1 209	5 137	- 2 104
langfristig	long-term	- 734	- 6 957	4 814	308	2 898	- 280
kurzfristig	short-term	4 856	- 811	- 6 579	- 1 517	2 240	- 1 824
Kredite der öffentlichen Hand Saldo	Government lending net	- 731	180	- 297	- 365	- 197	265
Kredite an das Ausland	Claims abroad	- 361	392	- 273	- 60	- 265	217
langfristig	long-term	- 360	- 9	- 273	- 60	- 15	- 34
kurzfristig	short-term	- 1	401	0	0	- 250	250
Kredite aus dem Ausland	Liabilities abroad	- 370	- 212	- 24	- 306	68	49
kurzfristig	short-term	- 370	- 212	- 24	- 306	68	49
Kredite der Nationalbank Saldo	National Bank lending net	- 9 012	591	- 19 703	11 136	2 083	20 455
Sonstige Investitionen Saldo	Other net	- 5 020	2 419	- 4 631	- 1 171	- 1 839	2 949

		2011	2011 II	2011 III	2011 IV	2012 I	2012 II
		1	2	3	4	5	6
Währungsreserven Total	Reserve assets total	- 42 644	- 2 480	- 70 729	33 817	12 573	- 121 247
Veränderung der Auslandguthaben ³	Changes in foreign assets ³	- 42 644	- 2 480	- 70 729	33 817	12 573	- 121 247
Gold ⁴	Gold ⁴	—	—	—	—	—	—
Devisenanlagen	Foreign exchange	- 40 853	- 1 679	- 70 022	33 857	12 614	- 121 217
Reserveposition beim IWF	Reserve position in the IMF	- 1 983	- 803	- 774	- 164	- 62	46
Sonderziehungsrechte ⁵	Special drawing rights ⁵	44	23	15	21	18	26
übrige	Other	147	- 22	52	103	3	- 103
Wertveränderungen auf den Auslandguthaben	Valuation changes on foreign assets
Gesamter Kapitalverkehr Saldo	Total financial account net	- 45 999	- 22 878	- 20 985	15 117	- 6 601	- 37 424
Restposten	Net errors and omissions	- 14 068	7 377	8 008	- 33 729	- 9 830	16 365

¹ Die aktuellsten Quartalsdaten sind vorab auf dem Internet verfügbar unter www.snb.ch, *Publikationen*.
The latest quarterly figures may be accessed at www.snb.ch, *Publications*.

² Ein Minus bedeutet beim Kapitalverkehr einen Kapitalexport.
In the financial account, a minus sign (-) indicates an outflow of capital.

³ Seit dem Jahr 2000 werden gemäss den aktuellen Richtlinien des IWF Stromgrössen verbucht. Bis 1999 wurden dem alten Standard entsprechend Bestandesveränderungen ausgewiesen. Dies erforderte eine Gegenbuchung für die nicht transaktionsbedingten Änderungen der Auslandposition.
Since 2000, financial flows have been published according to the current IMF guidelines. Until 1999, changes in holdings were recorded according to the old standard. This required counter-entries for non-transaction-related changes in foreign assets.

⁴ Seit dem 1. Mai 2000 verkauft die SNB das für geld- und währungspolitische Zwecke nicht mehr benötigte Gold (Demonetarisierung von Gold). Die Demonetarisierung von Gold wird gemäss den aktuellen Richtlinien des IWF in der Zahlungsbilanz nicht ausgewiesen.
On 1 May 2000, the SNB began with the sale of gold no longer required for monetary policy purposes (demonetisation of gold). According to the current guidelines of the IMF, the demonetisation of gold is not shown in the balance of payments.

⁵ Ohne Zuteilung von Sonderziehungsrechten.
Excluding SDR allocations.

R4a Auslandvermögen der Schweiz – Währungen Switzerland's international investment position – breakdown by currency

Aktiven / Assets

In Millionen Franken / In CHF millions

Bestand am Jahres- und Quartalsende	Direktinvestitionen ¹ Direct investment ¹					Portfolioinvestitionen Portfolio investment				
	Total	CHF	USD	EUR	Übrige Währungen	Total	CHF	USD	EUR	Übrige Währungen
	1	2	3	4	5	6	7	8	9	10
2002	405 229	10 455	79 995	123 464	191 314	735 535	197 824	200 504	270 147	67 061
2003	422 244	- 870	89 939	125 634	207 541	831 957	227 913	207 094	312 914	84 036
2004	453 307	- 3 594	89 316	136 439	231 146	877 581	243 828	209 115	330 183	94 455
2005	567 752	- 4 116	129 939	170 132	271 797	977 086	256 345	247 405	345 296	128 041
2006	694 777	- 4 113	154 712	209 150	335 027	1 093 842	294 704	269 940	394 247	134 952
2007	734 161	- 8 869	118 033	238 107	386 889	1 218 243	340 676	294 791	436 025	146 751
2008	769 882	- 33	119 689	243 130	407 096	967 596	314 217	232 734	326 992	93 653
2009	851 997	- 600	153 528	254 149	444 919	1 108 737	343 033	267 064	380 003	118 637
2010	877 705	11 647	179 306	257 168	429 584	1 050 028	340 513	259 978	312 468	137 068
2011	933 341	12 070	211 080	262 832	447 360	1 020 513	315 765	261 615	281 040	162 093
2010 II	870 382	6 942	165 247	254 330	443 863	1 078 836	343 894	271 190	332 623	131 129
2010 III	878 900	8 041	161 859	265 791	443 209	1 090 887	343 740	267 258	341 793	138 096
2010 IV	877 705	11 647	179 306	257 168	429 584	1 050 028	340 513	259 978	312 468	137 068
2011 I	896 291	9 685	175 659	273 367	437 580	1 069 678	339 555	264 597	323 577	141 950
2011 II	856 640	14 030	150 011	260 330	432 268	1 045 355	336 662	248 629	301 372	158 692
2011 III	897 753	12 505	178 057	269 313	437 878	1 010 328	325 304	246 962	282 866	155 196
2011 IV	933 341	12 070	211 080	262 832	447 360	1 020 513	315 765	261 615	281 040	162 093
2012 I	924 529	7 866	211 611	260 055	444 997	1 037 912	316 164	267 412	287 682	166 654
2012 II	948 345	9 111	227 650	259 802	451 782	1 028 341	305 563	286 294	270 718	165 766

Bestand am Jahres- und Quartalsende	Derivate und Strukturierte Produkte Derivatives and structured products						Übrige Auslandaktiven Other foreign assets					
	Total	CHF	USD	EUR	Übrige Währungen	Edel- metalle	Total	CHF	USD	EUR	Übrige Währungen	Edel- metalle
	1	2	3	4	5	6	7	8	9	10	11	12
2002	889 556	136 675	394 879	192 751	159 215	6 037
2003	824 799	104 631	366 027	215 063	134 939	4 139
2004	820 485	107 228	379 895	202 551	126 136	4 675
2005	79 899	50 962	11 703	15 185	2 014	35	1 038 517	123 908	544 413	223 025	139 041	8 130
2006	113 568	73 092	14 810	22 528	3 092	46	1 057 924	128 808	534 232	234 252	149 502	11 129
2007	138 867	89 858	19 078	24 646	5 148	137	1 406 540	149 193	489 835	295 023	459 279	13 209
2008	234 862	120 560	53 759	40 567	19 867	109	1 019 399	149 612	341 534	269 454	254 334	4 465
2009	171 252	76 126	36 724	34 876	23 451	74	894 901	131 591	333 192	244 756	178 006	7 356
2010	175 807	87 068	33 268	33 811	21 520	141	789 839	105 659	285 659	207 022	183 011	8 488
2011	186 462	89 182	35 538	38 745	22 873	122	800 517	116 481	334 358	216 312	122 350	11 016
2010 II	188 730	93 887	35 314	33 861	25 610	57	813 820	102 553	301 346	215 437	186 251	8 233
2010 III	186 557	95 662	32 736	33 128	24 920	112	778 926	105 011	309 975	195 234	160 860	7 846
2010 IV	175 807	87 068	33 268	33 811	21 520	141	789 839	105 659	285 659	207 022	183 011	8 488
2011 I	172 032	81 091	33 140	34 439	23 200	162	766 964	104 810	304 089	221 864	127 893	8 309
2011 II	174 064	83 359	30 776	38 250	21 567	112	737 120	96 688	286 184	218 080	130 034	6 133
2011 III	201 021	105 060	35 761	37 393	22 636	170	785 884	97 723	312 911	235 355	130 050	9 845
2011 IV	186 462	89 182	35 538	38 745	22 873	122	800 517	116 481	334 358	216 312	122 350	11 016
2012 I	161 719	79 776	30 557	32 014	19 304	68	816 780	110 170	356 578	225 302	115 643	9 086
2012 II	171 036	78 959	34 260	38 769	18 957	92	800 978	95 830	358 310	212 775	124 941	9 121

Bestand am Jahres- und Quartalsende	Währungsreserven Reserve assets					Total					
	Total	USD	EUR	Übrige Währungen Other currencies	Edel- metalle Precious metals	Total	CHF	USD	EUR	Übrige Währungen Other currencies	Edel- metalle Precious metals
2002	85 349	20 752	25 962	9 295	29 340	2 115 669	344 954	696 130	612 324	426 885	35 377
2003	86 047	20 406	29 320	9 193	27 128	2 165 048	331 674	683 466	682 932	435 709	31 267
2004	84 462	20 405	28 855	13 563	21 639	2 235 836	347 462	698 731	698 028	465 301	26 314
2005	75 828	16 332	21 569	9 877	28 050	2 739 082	427 099	949 791	775 208	550 769	36 215
2006	78 668	14 956	21 443	10 048	32 221	3 038 779	492 491	988 650	881 620	632 622	43 396
2007	85 029	15 711	23 047	11 495	34 776	3 582 839	570 858	937 449	1 016 849	1 009 562	48 122
2008	78 887	13 487	23 442	11 097	30 862	3 070 627	584 356	761 203	903 585	786 047	35 436
2009	139 664	28 525	55 027	17 926	38 186	3 166 550	550 150	819 034	968 811	782 940	45 616
2010	252 446	50 615	110 891	46 952	43 988	3 145 824	544 887	808 826	921 361	818 134	52 617
2011	311 394	59 014	144 727	58 273	49 380	3 252 226	533 499	901 605	943 656	812 948	60 518
2010 II	276 334	48 496	158 159	24 660	45 018	3 228 101	547 276	821 593	994 410	811 513	53 308
2010 III	264 348	53 485	119 742	48 397	42 724	3 199 617	552 454	825 312	955 688	815 482	50 682
2010 IV	252 446	50 615	110 891	46 952	43 988	3 145 824	544 887	808 826	921 361	818 134	52 617
2011 I	256 100	51 539	113 924	46 637	43 999	3 161 066	535 141	829 024	967 171	777 260	52 470
2011 II	244 706	48 876	108 256	45 136	42 438	3 057 885	530 739	764 476	926 289	787 698	48 683
2011 III	336 581	101 690	133 141	52 770	48 981	3 231 567	540 592	875 381	958 069	798 529	58 996
2011 IV	311 394	59 014	144 727	58 273	49 380	3 252 226	533 499	901 605	943 656	812 948	60 518
2012 I	295 196	63 487	122 289	59 279	50 140	3 236 136	513 976	929 646	927 343	805 878	59 294
2012 II	423 437	79 318	219 491	73 989	50 638	3 372 138	489 463	985 833	1 001 555	835 436	59 851

¹ Bei den Konzernkrediten werden die Forderungen und Verpflichtungen verrechnet. Der Saldo kann deshalb negativ sein.
Given that claims and liabilities are offset within intragroup lending, the balance may be negative.

R4a Auslandvermögen der Schweiz – Währungen Switzerland's international investment position – breakdown by currency

Passiven / Liabilities

In Millionen Franken / In CHF millions

Bestand am Jahres- und Quartalsende Stocks at year-end and end of quarter	Direktinvestitionen ¹ Direct investment ¹					Portfolioinvestitionen Portfolio investment				
	Total	CHF	USD	EUR	Übrige Währungen Other currencies	Total	CHF	USD	EUR	Übrige Währungen Other currencies
	1	2	3	4	5	6	7	8	9	10
2002	173 080	171 262	1 581	- 274	512	485 660	414 998	27 716	33 741	9 205
2003	200 666	196 300	4 324	187	- 145	556 790	481 581	30 148	36 102	8 960
2004	223 694	219 074	7 657	- 2 893	- 144	589 478	506 741	33 219	39 311	10 207
2005	223 636	229 896	- 927	- 4 985	- 348	773 126	679 291	36 625	43 718	13 492
2006	328 174	311 599	20 890	1 995	- 6 310	903 140	810 813	36 776	41 774	13 777
2007	397 667	414 844	- 6 210	4 525	- 15 492	882 077	779 514	43 483	43 909	15 171
2008	475 612	473 708	1 094	8 321	- 7 510	625 395	532 548	39 725	42 090	11 031
2009	507 363	515 812	- 7 848	10 401	- 11 002	705 805	609 637	43 070	40 687	12 410
2010	525 550	520 645	12 367	198	- 7 660	720 344	635 860	39 474	33 028	11 982
2011	548 973	550 258	6 219	- 3 089	- 4 416	648 730	568 036	38 773	30 770	11 151
2010 II	513 924	525 457	- 7 888	5 582	- 9 226	687 914	595 643	44 584	34 729	12 959
2010 III	521 706	520 889	2 836	5 420	- 7 440	709 485	619 301	41 644	36 091	12 450
2010 IV	525 550	520 645	12 367	198	- 7 660	720 344	635 860	39 474	33 028	11 982
2011 I	521 167	522 572	854	5 695	- 7 954	725 770	641 031	38 676	34 078	11 984
2011 II	545 601	550 130	- 2 186	2 886	- 5 229	708 941	631 230	35 878	30 913	10 920
2011 III	557 470	553 080	5 394	3 274	- 4 278	624 101	547 200	36 688	29 685	10 527
2011 IV	548 973	550 258	6 219	- 3 089	- 4 416	648 730	568 036	38 773	30 770	11 151
2012 I	561 135	549 278	8 514	2 421	922	684 845	599 808	42 523	31 405	11 109
2012 II	566 876	553 697	9 698	2 488	993	680 725	593 769	45 222	30 995	10 739

Bestand am Jahres- und Quartalsende Stocks at year-end and end of quarter	Derivate und Strukturierte Produkte Derivatives and structured products						Übrige Auslandpassiven Other foreign liabilities					
	Total	CHF	USD	EUR	Übrige Währungen Other currencies	Edel- metalle Precious metals	Total	CHF	USD	EUR	Übrige Währungen Other currencies	Edel- metalle Precious metals
	1	2	3	4	5	6	7	8	9	10	11	12
2002	912 398	235 521	373 189	182 193	111 986	9 509
2003	839 459	215 525	305 776	214 285	94 521	9 352
2004	847 592	210 297	343 389	217 777	65 945	10 184
2005	60 411	38 873	9 176	9 632	2 703	27	1 053 025	228 443	482 550	229 959	97 249	14 824
2006	70 936	57 849	5 905	5 818	1 338	26	1 099 781	234 940	433 481	292 735	117 769	20 856
2007	75 938	58 155	7 093	8 992	1 624	73	1 448 867	267 077	519 001	283 395	354 974	24 420
2008	205 733	113 634	39 983	31 813	20 212	91	1 107 287	302 941	361 129	249 102	178 298	15 816
2009	135 795	56 468	29 980	36 535	12 693	119	1 065 277	272 731	351 293	262 807	157 477	20 968
2010	142 522	68 975	24 832	35 435	13 168	112	1 007 168	292 149	311 964	233 411	143 025	26 619
2011	161 703	80 053	27 484	40 647	13 344	174	1 076 003	347 078	362 819	218 860	117 838	29 408
2010 II	155 119	80 557	27 335	34 515	12 640	72	1 080 336	297 789	343 040	243 066	173 431	23 009
2010 III	147 098	72 653	26 762	35 534	12 056	92	1 014 523	289 668	316 260	237 470	147 900	23 225
2010 IV	142 522	68 975	24 832	35 435	13 168	112	1 007 168	292 149	311 964	233 411	143 025	26 619
2011 I	138 434	58 812	26 995	39 380	13 112	134	988 177	298 463	331 640	223 519	108 063	26 492
2011 II	141 381	64 139	24 996	40 113	12 045	88	940 829	291 326	304 857	209 979	109 374	25 292
2011 III	179 528	98 588	28 298	39 514	12 686	442	1 060 612	344 999	364 820	210 902	112 199	27 692
2011 IV	161 703	80 053	27 484	40 647	13 344	174	1 076 003	347 078	362 819	218 860	117 838	29 408
2012 I	131 995	65 810	21 275	34 816	10 009	86	1 064 068	343 696	351 182	223 434	114 490	31 265
2012 II	144 558	71 347	24 382	38 223	10 530	76	1 121 445	372 474	355 380	228 686	132 011	32 893

Bestand am Jahres- und Quartalsende	Total					
	Total	CHF	USD	EUR	Übrige Währungen Other currencies	Edel- metalle Precious metals
Stocks at year-end and end of quarter	1	2	3	4	5	6
2002	1 571 137	821 781	402 485	215 660	121 702	9 509
2003	1 596 915	893 406	340 248	250 574	103 335	9 352
2004	1 660 763	936 112	384 264	254 195	76 008	10 184
2005	2 110 197	1 176 502	527 424	278 323	113 097	14 851
2006	2 402 031	1 415 200	497 051	342 323	126 575	20 882
2007	2 804 548	1 519 590	563 367	340 821	356 276	24 493
2008	2 414 026	1 422 831	441 931	331 326	202 031	15 907
2009	2 414 239	1 454 648	416 495	350 430	171 579	21 087
2010	2 395 584	1 517 629	388 637	302 072	160 516	26 731
2011	2 435 409	1 545 425	435 295	287 188	137 918	29 582
2010 II	2 437 293	1 499 446	407 070	317 891	189 804	23 081
2010 III	2 392 812	1 502 511	387 502	314 516	164 965	23 317
2010 IV	2 395 584	1 517 629	388 637	302 072	160 516	26 731
2011 I	2 373 547	1 520 878	398 165	302 673	125 205	26 626
2011 II	2 336 751	1 536 825	363 545	283 891	127 110	25 380
2011 III	2 421 710	1 543 867	435 199	283 375	131 134	28 134
2011 IV	2 435 409	1 545 425	435 295	287 188	137 918	29 582
2012 I	2 442 043	1 558 592	423 495	292 076	136 529	31 351
2012 II	2 513 603	1 591 287	434 683	300 392	154 273	32 969

¹ Bei den Konzernkrediten werden die Forderungen und Verpflichtungen verrechnet. Der Saldo kann deshalb negativ sein.
Given that claims and liabilities are offset within intragroup lending, the balance may be negative.

R4a Auslandvermögen der Schweiz – Währungen Switzerland's international investment position – breakdown by currency

Nettovermögen / Net investment position

In Millionen Franken / In CHF millions

Bestand am Jahres- und Quartalsende Stocks at year-end and end of quarter	Direktinvestitionen Direct investment					Portfolioinvestitionen Portfolio investment				
	Total	CHF	USD	EUR	Übrige Währungen Other currencies	Total	CHF	USD	EUR	Übrige Währungen Other currencies
	1	2	3	4	5	6	7	8	9	10
2002	232 149	- 160 807	78 414	123 738	190 802	249 876	- 217 174	172 788	236 406	57 856
2003	221 578	- 197 170	85 615	125 447	207 687	275 166	- 253 667	176 946	276 812	75 076
2004	229 614	- 222 668	81 659	139 332	231 290	288 103	- 262 913	175 896	290 872	84 248
2005	344 115	- 234 012	130 865	175 117	272 145	203 960	- 422 947	210 780	301 578	114 548
2006	366 603	- 315 711	133 823	207 154	341 337	190 702	- 516 109	233 165	352 472	121 175
2007	336 493	- 423 713	124 243	233 582	402 381	336 167	- 438 838	251 308	392 116	131 580
2008	294 270	- 473 741	118 595	234 809	414 607	342 202	- 218 331	193 009	284 901	82 622
2009	344 634	- 516 412	161 376	243 749	455 921	402 932	- 266 604	223 994	339 316	106 227
2010	352 155	- 508 998	166 939	256 971	437 244	329 684	- 295 347	220 504	279 441	125 086
2011	384 368	- 538 188	204 860	265 920	451 775	371 783	- 252 271	222 842	250 271	150 941
2010 II	356 457	- 518 515	173 135	248 748	453 089	390 921	- 251 749	226 607	297 894	118 170
2010 III	357 194	- 512 848	159 022	260 371	450 649	381 401	- 275 562	225 614	305 702	125 646
2010 IV	352 155	- 508 998	166 939	256 971	437 244	329 684	- 295 347	220 504	279 441	125 086
2011 I	375 125	- 512 886	174 806	267 672	445 534	343 909	- 301 477	225 921	289 499	129 966
2011 II	311 039	- 536 100	152 197	257 444	437 497	336 414	- 294 568	212 751	270 459	147 772
2011 III	340 283	- 540 574	172 663	266 039	442 155	386 228	- 221 897	210 274	253 181	144 669
2011 IV	384 368	- 538 188	204 860	265 920	451 775	371 783	- 252 271	222 842	250 271	150 941
2012 I	363 394	- 541 412	203 097	257 634	444 075	353 067	- 283 644	224 889	256 277	155 545
2012 II	381 469	- 544 586	217 952	257 313	450 789	347 616	- 288 206	241 072	239 724	155 027

Bestand am Jahres- und Quartalsende Stocks at year-end and end of quarter	Derivate und Strukturierte Produkte Derivatives and structured products						Übrige Aktiven bzw. Passiven (ohne Währungsreserven) Other assets/liabilities (excl. reserve assets)					
	Total	CHF	USD	EUR	Übrige Währungen Other currencies	Edel- metalle Precious metals	Total	CHF	USD	EUR	Übrige Währungen Other currencies	Edel- metalle Precious metals
	1	2	3	4	5	6	7	8	9	10	11	12
2002	- 22 841	- 98 846	21 690	10 558	47 229	- 3 472
2003	- 14 660	- 110 895	60 251	778	40 419	- 5 213
2004	- 27 106	- 103 070	36 507	- 15 225	60 191	- 5 509
2005	19 488	12 090	2 526	5 553	- 689	8	- 14 507	- 104 535	61 863	- 6 933	41 792	- 6 694
2006	42 633	15 243	8 905	16 711	1 754	20	- 41 857	- 106 132	100 750	- 58 483	31 733	- 9 727
2007	62 929	31 702	11 985	15 653	3 524	64	- 42 327	- 117 883	- 29 166	11 629	104 305	- 11 211
2008	29 130	6 926	13 776	8 755	- 345	18	- 87 889	- 153 329	- 19 596	20 352	76 036	- 11 351
2009	35 457	19 658	6 745	- 1 659	10 758	- 45	- 170 376	- 141 140	- 18 101	- 18 052	20 529	- 13 612
2010	33 285	18 092	8 436	- 1 624	8 351	29	- 217 330	- 186 490	- 26 304	- 26 390	39 985	- 18 131
2011	24 758	9 129	8 054	- 1 902	9 529	- 52	- 275 486	- 230 596	- 28 461	- 2 548	4 511	- 18 392
2010 II	33 611	13 330	7 979	- 654	12 970	- 15	- 266 516	- 195 236	- 41 694	- 27 629	12 820	- 14 776
2010 III	39 459	23 009	5 973	- 2 407	12 864	20	- 235 597	- 184 657	- 6 285	- 42 236	12 960	- 15 379
2010 IV	33 285	18 092	8 436	- 1 624	8 351	29	- 217 330	- 186 490	- 26 304	- 26 390	39 985	- 18 131
2011 I	33 599	22 280	6 145	- 4 942	10 088	28	- 221 213	- 193 653	- 27 551	- 1 655	19 830	- 18 183
2011 II	32 683	19 220	5 779	- 1 863	9 523	24	- 203 709	- 194 638	- 18 673	8 101	20 660	- 19 159
2011 III	21 492	6 472	7 463	- 2 121	9 950	- 272	- 274 728	- 247 276	- 51 909	24 453	17 851	- 17 847
2011 IV	24 758	9 129	8 054	- 1 902	9 529	- 52	- 275 486	- 230 596	- 28 461	- 2 548	4 511	- 18 392
2012 I	29 724	13 966	9 281	- 2 801	9 296	- 18	- 247 288	- 233 526	5 396	1 868	1 153	- 22 179
2012 II	26 479	7 612	9 877	546	8 428	16	- 320 467	- 276 644	2 930	- 15 911	- 7 070	- 23 772

Bestand am Jahres- und Quartalsende	Währungsreserven Reserve assets					Total					
	Total	USD	EUR	Übrige Währungen Other currencies	Edel- metalle Precious metals	Total	CHF	USD	EUR	Übrige Währungen Other currencies	Edel- metalle Precious metals
2002	85 349	20 752	25 962	9 295	29 340	544 532	- 476 827	293 645	396 664	305 183	25 867
2003	86 047	20 406	29 320	9 193	27 128	568 132	- 561 732	343 217	432 358	332 374	21 915
2004	84 462	20 405	28 855	13 563	21 639	575 073	- 588 651	314 467	443 833	389 293	16 130
2005	75 828	16 332	21 569	9 877	28 050	628 885	- 749 403	422 367	496 884	437 672	21 364
2006	78 668	14 956	21 443	10 048	32 221	636 748	- 922 709	491 599	539 297	506 047	22 514
2007	85 029	15 711	23 047	11 495	34 776	778 291	- 948 732	374 081	676 028	653 286	23 628
2008	78 887	13 487	23 442	11 097	30 862	656 600	- 838 475	319 272	572 258	584 016	19 529
2009	139 664	28 525	55 027	17 926	38 186	752 311	- 904 498	402 539	618 381	611 361	24 529
2010	252 446	50 615	110 891	46 952	43 988	750 240	- 972 742	420 189	619 289	657 618	25 886
2011	311 394	59 014	144 727	58 273	49 380	816 817	- 1 011 926	466 310	656 468	675 030	30 936
2010 II	276 334	48 496	158 159	24 660	45 018	790 808	- 952 170	414 523	676 518	621 709	30 227
2010 III	264 348	53 485	119 742	48 397	42 724	806 805	- 950 057	437 810	641 172	650 517	27 365
2010 IV	252 446	50 615	110 891	46 952	43 988	750 240	- 972 742	420 189	619 289	657 618	25 886
2011 I	256 100	51 539	113 924	46 637	43 999	787 519	- 985 737	430 859	664 498	652 054	25 844
2011 II	244 706	48 876	108 256	45 136	42 438	721 134	- 1 006 086	400 931	642 398	660 588	23 303
2011 III	336 581	101 690	133 141	52 770	48 981	809 857	- 1 003 275	440 182	674 693	667 395	30 862
2011 IV	311 394	59 014	144 727	58 273	49 380	816 817	- 1 011 926	466 310	656 468	675 030	30 936
2012 I	295 196	63 487	122 289	59 279	50 140	794 093	- 1 044 617	506 151	635 266	669 348	27 943
2012 II	423 437	79 318	219 491	73 989	50 638	858 534	- 1 101 824	551 150	701 163	681 163	26 882

R4b Auslandvermögen der Schweiz – Sektoren Switzerland's international investment position – breakdown by sector

Aktiven / Assets

In Millionen Franken / In CHF millions

Bestand am Jahres- und Quartalsende	Total	Nationalbank Swiss National Bank					Öffentliche Hand Public sector			
		Total	Portfolio- investitionen	Derivate und Strukturierte Produkte	Kredite und übrige Aus- landaktiven	Währungs- reserven	Total	Portfolio- investitionen	Derivate und Strukturierte Produkte	Kredite und übrige Aus- landaktiven
			Portfolio investment	Derivatives and structured products	Loans and other foreign assets	Reserve assets		Portfolio investment	Derivatives and structured products	Loans and other foreign assets
1	2	3	4	5	6	7	8	9	10	
2002	2 115 669	96 892	2 393	.	9 149	85 349	8 110	7 144	.	966
2003	2 165 048	98 445	2 945	.	9 452	86 047	8 671	7 711	.	960
2004	2 235 836	96 270	2 537	.	9 270	84 462	10 075	9 121	.	954
2005	2 739 082	88 485	1 993	.	10 663	75 828	20 980	11 453	290	9 238
2006	3 038 779	90 250	1 707	.	9 875	78 668	18 754	8 832	532	9 390
2007	3 582 839	102 502	1 742	.	15 731	85 029	20 972	13 126	718	7 128
2008	3 070 627	177 993	16 913	2 642	79 552	78 887	13 255	11 538	349	1 369
2009	3 166 550	195 451	22 619	30	33 138	139 664	5 604	4 015	220	1 369
2010	3 145 824	267 381	13 435	43	1 458	252 446	5 609	3 902	207	1 499
2011	3 252 226	336 021	9 246	17	15 364	311 394	4 897	3 104	173	1 620
2010 II	3 228 101	297 102	18 556	0	2 212	276 334	6 159	4 062	218	1 880
2010 III	3 199 617	282 242	16 045	4	1 845	264 348	5 659	4 056	219	1 385
2010 IV	3 145 824	267 381	13 435	43	1 458	252 446	5 609	3 902	207	1 499
2011 I	3 161 066	273 820	11 494	0	6 226	256 100	5 911	3 788	205	1 919
2011 II	3 057 885	255 561	9 616	21	1 218	244 706	5 331	3 601	202	1 529
2011 III	3 231 567	369 651	9 593	27	23 450	336 581	5 188	3 448	186	1 555
2011 IV	3 252 226	336 021	9 246	17	15 364	311 394	4 897	3 104	173	1 620
2012 I	3 236 136	318 930	8 393	0	15 341	295 196	5 463	3 388	184	1 892
2012 II	3 372 138	431 769	7 931	15	385	423 437	4 854	2 986	181	1 688

Bestand am Jahres- und Quartalsende	Banken Banks					Übrige Sektoren Other sectors				
	Total	Direkt- investitionen	Portfolio- investitionen	Derivate und Strukturierte Produkte	Kredite und übrige Aus- landaktiven	Total	Direkt- investitionen	Portfolio- investitionen	Derivate und Strukturierte Produkte	Kredite und übrige Aus- landaktiven
		Direct investment	Portfolio investment	Derivatives and structured products	Loans and other foreign assets		Direct investment	Portfolio investment	Derivatives and structured products	Loans and other foreign assets
1	2	3	4	5	6	7	8	9	10	
2002	754 033	52 791	55 152	.	646 090	1 256 635	352 438	670 845	.	233 352
2003	741 712	57 078	58 389	.	626 246	1 316 219	365 166	762 912	.	188 141
2004	737 435	59 480	64 410	.	613 545	1 392 057	393 828	801 513	.	196 715
2005	922 607	70 038	77 736	30 466	744 367	1 707 010	497 713	885 904	49 143	274 250
2006	959 078	81 410	96 534	42 003	739 131	1 970 696	613 366	986 769	71 033	299 528
2007	1 264 937	86 794	108 352	56 650	1 013 141	2 194 428	647 367	1 095 023	81 499	370 540
2008	890 512	79 982	90 380	106 708	613 442	1 988 866	689 900	848 766	125 164	325 036
2009	775 763	82 856	84 552	53 334	555 022	2 189 732	769 141	997 551	117 669	305 371
2010	698 315	74 670	64 010	65 826	493 809	2 174 519	803 035	968 681	109 730	293 072
2011	703 726	75 462	58 314	71 254	498 696	2 207 582	857 879	949 848	115 018	284 837
2010 II	739 271	76 058	68 905	74 196	520 112	2 185 568	794 324	987 313	114 316	289 615
2010 III	711 013	75 872	67 947	74 331	492 863	2 200 703	803 028	1 002 838	112 003	282 833
2010 IV	698 315	74 670	64 010	65 826	493 809	2 174 519	803 035	968 681	109 730	293 072
2011 I	656 932	75 228	67 563	59 661	454 479	2 224 403	821 063	986 833	112 166	304 340
2011 II	637 665	69 744	61 468	54 753	451 701	2 159 327	786 896	970 671	119 088	282 672
2011 III	691 054	73 527	60 767	87 393	469 367	2 165 674	824 227	936 520	113 415	291 513
2011 IV	703 726	75 462	58 314	71 254	498 696	2 207 582	857 879	949 848	115 018	284 837
2012 I	697 825	80 023	57 313	60 462	500 027	2 213 918	844 506	968 819	101 074	299 520
2012 II	697 201	82 360	54 345	60 569	499 927	2 238 313	865 986	963 078	110 271	298 978

Passiven / Liabilities

In Millionen Franken / In CHF millions

Bestand am Jahres- und Quartalsende Stocks at year-end and end of quarter	Total	Nationalbank Swiss National Bank				Öffentliche Hand Public sector			
		Total	Portfolio-investitionen ¹	Derivate und Strukturierte Produkte	Kredite und übrige Auslandspassiven	Total	Portfolio-investitionen ²	Derivate und Strukturierte Produkte	Kredite und übrige Auslandspassiven
			Portfolio investment ¹	Derivatives and structured products	Loans and other foreign liabilities		Portfolio investment ²	Derivatives and structured products	Loans and other foreign liabilities
1	2	3	4	5	6	7	8	9	
2002	1 571 137	9 368	.	.	9 368	13 321	12 467	.	855
2003	1 596 915	9 581	.	.	9 581	20 640	20 065	.	575
2004	1 660 763	9 162	.	.	9 162	31 313	30 515	.	798
2005	2 110 197	9 948	.	.	9 948	35 103	34 158	.	945
2006	2 402 031	10 019	.	.	10 019	34 019	32 556	.	1 463
2007	2 804 548	16 140	.	.	16 140	29 957	28 202	.	1 755
2008	2 414 026	45 839	.	265	45 574	23 972	22 583	.	1 389
2009	2 414 239	16 000	.	22	15 978	20 056	18 641	.	1 416
2010	2 395 584	15 652	.	0	15 652	19 894	18 363	.	1 532
2011	2 435 409	19 452	.	4	19 447	25 823	24 661	.	1 162
2010 II	2 437 293	24 130	.	29	24 101	21 380	20 036	.	1 344
2010 III	2 392 812	21 292	.	32	21 260	20 872	19 518	.	1 354
2010 IV	2 395 584	15 652	.	0	15 652	19 894	18 363	.	1 532
2011 I	2 373 547	19 391	.	2	19 390	23 441	21 738	.	1 703
2011 II	2 336 751	15 535	.	0	15 535	24 974	23 482	.	1 492
2011 III	2 421 710	16 648	.	0	16 648	30 953	29 485	.	1 468
2011 IV	2 435 409	19 452	.	4	19 447	25 823	24 661	.	1 162
2012 I	2 442 043	21 972	.	16	21 955	28 310	27 080	.	1 230
2012 II	2 513 603	27 512	.	1	27 511	30 853	29 575	.	1 279

Bestand am Jahres- und Quartalsende Stocks at year-end and end of quarter	Banken Banks					Übrige Sektoren Other sectors				
	Total	Direkt-investitionen	Portfolio-investitionen ¹	Derivate und Strukturierte Produkte	Kredite und übrige Auslandspassiven	Total	Direkt-investitionen	Portfolio-investitionen ³	Derivate und Strukturierte Produkte	Kredite und übrige Auslandspassiven
		Direct investment	Portfolio investment ¹	Derivatives and structured products	Loans and other foreign liabilities		Direct investment	Portfolio investment ³	Derivatives and structured products	Loans and other foreign liabilities
1	2	3	4	5	6	7	8	9	10	
2002	674 756	24 541	.	.	650 215	873 693	148 539	473 193	.	251 960
2003	664 889	26 536	.	.	638 353	901 805	174 130	536 725	.	190 950
2004	670 160	27 288	.	.	642 873	950 128	196 406	558 963	.	194 759
2005	843 245	29 688	.	36 540	777 017	1 221 902	193 948	738 968	23 871	265 115
2006	879 198	32 063	.	40 757	806 377	1 478 795	296 111	870 584	30 179	281 921
2007	1 179 752	35 660	.	55 923	1 088 169	1 578 700	362 007	853 875	20 015	342 803
2008	886 408	38 346	.	112 895	735 167	1 457 808	437 266	602 812	92 573	325 158
2009	801 673	38 952	.	51 874	710 847	1 576 510	468 411	687 164	83 899	337 036
2010	743 531	34 302	.	65 825	643 403	1 616 507	491 247	701 982	76 697	346 581
2011	815 952	36 188	.	77 745	702 019	1 574 182	512 784	624 069	83 954	353 374
2010 II	820 009	36 371	.	76 219	707 419	1 571 774	477 553	667 878	78 871	347 471
2010 III	761 941	35 154	.	71 605	655 182	1 588 708	486 552	689 967	75 461	336 727
2010 IV	743 531	34 302	.	65 825	643 403	1 616 507	491 247	701 982	76 697	346 581
2011 I	697 479	34 715	.	59 125	603 639	1 633 235	486 451	704 031	79 307	363 445
2011 II	672 683	35 109	.	53 895	583 679	1 623 560	510 491	685 459	87 486	340 124
2011 III	826 264	35 454	.	95 840	694 970	1 547 845	522 016	594 615	83 688	347 526
2011 IV	815 952	36 188	.	77 745	702 019	1 574 182	512 784	624 069	83 954	353 374
2012 I	786 481	36 527	.	63 844	686 110	1 605 281	524 608	657 766	68 135	354 772
2012 II	835 202	36 203	.	66 759	732 240	1 620 037	530 673	651 150	77 798	360 416

¹ In den Portfolioinvestitionen der übrigen Sektoren enthalten.
Included in the portfolio investment of the other sectors.

² Geldmarktpapiere in den Portfolioinvestitionen der übrigen Sektoren enthalten.
Money market instruments included in the portfolio investment of the other sectors.

³ Inklusive Geldmarktpapiere der öffentlichen Hand sowie Portfolioinvestitionen der Nationalbank und der Banken.
Including public sector money market instruments and portfolio investment by banks and the Swiss National Bank.

R5a Schweizerische Portfolioinvestitionen im Ausland nach Land des Emittenten Swiss portfolio investment abroad – by country of issuer

Bestand am Jahresende / Stocks at year-end

In Millionen Franken / In CHF millions

		2007	2008	2009	2010	2011
		1	2	3	4	5
Europa	Europe	782 964	610 344	692 608	635 239	597 343
EU ¹	EU ¹	676 111	536 205	638 931	598 368	564 055
Übriges Europa ²	Other European countries ²	106 853	74 139	53 677	36 871	33 288
Ausgewählte Länder	Selected countries					
Belgien	Belgium	10 590	7 305	7 628	6 342	5 430
Dänemark	Denmark	7 826	5 912	7 847	7 463	8 357
Deutschland	Germany	132 982	100 871	108 751	98 840	89 778
Finnland	Finland	7 821	7 101	7 946	7 416	7 648
Frankreich	France	85 584	81 070	105 743	92 185	86 955
Griechenland	Greece	3 950	3 074	3 378	1 349	239
Irland	Ireland	33 953	26 732	29 838	25 317	24 435
Italien	Italy	13 497	7 601	9 275	7 847	6 684
Luxemburg	Luxembourg	174 033	120 794	146 086	150 437	136 201
Niederlande	Netherlands	65 942	60 882	71 364	67 861	68 361
Norwegen	Norway	8 479	8 254	8 645	9 025	9 571
Österreich	Austria	40 036	38 609	38 290	32 818	29 334
Portugal	Portugal	1 628	1 794	1 900	1 036	391
Russische Föderation	Russian Federation	5 701	1 632	2 810	2 674	2 815
Schweden	Sweden	11 680	11 739	16 589	18 325	19 862
Spanien	Spain	10 691	10 393	15 072	12 087	10 843
Türkei	Turkey	1 286	721	552	618	533
Vereinigtes Königreich	United Kingdom	72 861	48 208	64 670	63 640	63 849
Offshore-Finanzzentren ³	Offshore financial centres ³	89 536	63 264	41 121	24 291	20 101
Nordamerika	North America	170 656	138 953	170 645	175 242	183 499
Kanada	Canada	18 678	15 678	20 751	24 196	26 162
Vereinigte Staaten	United States	151 978	123 275	149 894	151 046	157 337
Mittel- und Südamerika	Central and South America	98 556	65 129	60 144	55 893	54 524
davon	of which					
Brasilien	Brazil	2 431	1 205	2 577	2 973	3 289
Mexiko	Mexico	1 223	1 046	1 563	2 069	2 997
Offshore-Finanzzentren ⁴	Offshore financial centres ⁴	94 161	62 187	55 163	49 534	46 745
Asien	Asia	36 470	25 007	31 659	35 495	38 793
davon	of which					
Hongkong	Hong Kong	2 683	1 323	1 953	2 278	2 691
Japan	Japan	21 804	16 371	17 333	18 710	19 231
Korea (Süd-)	Korea (South)	3 128	2 329	4 372	4 785	6 145
Philippinen	Philippines	632	591	684	968	1 064
Singapur	Singapore	2 081	1 016	1 564	1 821	2 235
Taiwan	Taiwan	1 050	498	971	1 406	1 385
Afrika	Africa	2 357	1 424	1 972	2 377	2 486
davon	of which					
Südafrika	South Africa	1 293	857	1 055	1 352	1 491
Ozeanien	Oceania	16 933	13 446	18 559	22 165	24 816
davon	of which					
Australien	Australia	15 160	12 734	17 499	20 889	23 550
Neuseeland	New Zealand	1 645	636	807	1 070	1 043
Internationale Organisationen	International Organisations	6 564	6 794	8 934	8 651	10 440
Nicht länderweise aufteilbar	Not broken down by country	76 315	106 500	124 215	114 968	108 610
Total	Total	1 190 815	967 596	1 108 737	1 050 028	1 020 512

¹ Bis 2003 EU15, ab 2004 EU25, ab 2007 EU27.

Until 2003, EU15; as of 2004, EU25; as of 2007, EU27.

² Bis 2003 inkl. Baltische Länder, Malta, Polen, Slowakei, Slowenien, Tschechische Republik, Ungarn und Zypern; bis 2006 inkl. Bulgarien und Rumänien.

Until 2003, incl. Baltic countries, Malta, Poland, Slovakia, Slovenia, Czech Republic, Hungary and Cyprus; until 2006, incl. Bulgaria and Romania.

³ Gibraltar, Guernsey, Jersey und Insel Man.

Gibraltar, Guernsey, Jersey and the Isle of Man.

⁴ Amerikanische Jungferninseln, Anguilla, Antigua und Barbuda, Bahamas, Barbados, Belize, Bermuda, Britische Jungferninseln, Curaçao, Dominica, Grenada, Kaimaninseln, Montserrat, Panama, St. Kitts und Nevis, St. Lucia, St. Martin, St. Vincent und die Grenadinen, Turks- und Caicos-Inseln; ab 2011 inkl. Aruba, exkl. Bonaire, St. Eustatius und Saba, Jamaika.

Virgin Islands (US), Anguilla, Antigua and Barbuda, Bahamas, Barbados, Belize, Bermuda, Virgin Islands (British), Curaçao, Dominica, Grenada, Cayman Islands, Montserrat, Panama, St. Kitts and Nevis, Saint Lucia, Sint Maarten, St. Vincent and the Grenadines, Turks and Caicos Islands; as of 2011, including Aruba, excluding Bonaire, Sint Eustatius and Saba, Jamaica.

R6a Verschuldung der Schweiz gegenüber dem Ausland Switzerland's external debt

Bestand am Jahres- und Quartalsende / Stocks at year-end and end of quarter

In Millionen Franken / In CHF millions

	2010	2011 III	2011 IV	2012 I	2012 II	
	1	2	3	4	5	
Total / Total						
Total	1 268 188	1 283 949	1 284 648	1 309 413	1 376 708	
nach Sektoren	Breakdown by sector					
Öffentliche Hand	Public sector	19 894	30 953	25 823	28 310	30 853
Nationalbank	Swiss National Bank	15 652	16 648	19 447	21 955	27 511
Banken	Banks	643 403	694 970	702 019	686 110	732 240
Übrige Sektoren ¹	Other sectors ¹	589 239	541 378	537 359	573 038	586 104
nach Fristigkeit	Breakdown by maturity					
Kurzfristig	Short-term	800 195	836 086	840 857	825 536	880 729
Langfristig ¹	Long-term ¹	467 994	447 864	443 791	483 876	495 978
Öffentliche Hand / Public sector						
Total	Total	19 894	30 953	25 823	28 310	30 853
Kurzfristig	Short-term					
Total	Total	1 532	1 468	1 162	1 230	1 279
Geldmarktpapiere ²	Money market instruments ²	—	—	—	—	—
Kredite aus dem Ausland	Liabilities abroad	1 532	1 468	1 162	1 230	1 279
Langfristig	Long-term					
Total	Total	18 363	29 485	24 661	27 080	29 575
Anleihen und Notes	Bonds and notes	18 363	29 485	24 661	27 080	29 575
Kredite aus dem Ausland	Liabilities abroad	—	—	—	—	—
Nationalbank / Swiss National Bank						
Total	Total	15 652	16 648	19 447	21 955	27 511
Kurzfristig	Short-term					
Total	Total	15 652	16 648	19 447	21 955	27 511
Geldmarktpapiere ²	Money market instruments ²	—	—	—	—	—
Kredite aus dem Ausland	Liabilities abroad	15 652	16 648	19 447	21 955	27 511
Langfristig	Long-term					
Total	Total	—	—	—	—	—
Anleihen und Notes	Bonds and notes	—	—	—	—	—
Kredite aus dem Ausland	Liabilities abroad	—	—	—	—	—
Banken / Banks						
Total	Total	643 403	694 970	702 019	686 110	732 240
Kurzfristig	Short-term					
Total	Total	595 937	649 888	657 394	641 174	686 796
Geldmarktpapiere ²	Money market instruments ²	—	—	—	—	—
Kredite aus dem Ausland	Liabilities abroad	595 937	649 888	657 394	641 174	686 796
Langfristig	Long-term					
Total	Total	47 466	45 082	44 625	44 936	45 444
Anleihen und Notes ³	Bonds and notes ³	—	—	—	—	—
Kredite aus dem Ausland	Liabilities abroad	47 466	45 082	44 625	44 936	45 444
Übrige Sektoren / Other sectors						
Total	Total	382 153	360 539	360 037	360 350	367 518
Kurzfristig	Short-term					
Total	Total	187 074	168 082	162 854	161 177	165 144
Geldmarktpapiere ⁴	Money market instruments ⁴	35 155	16 597	9 260	8 503	8 592
Kredite aus dem Ausland	Liabilities abroad	151 918	151 486	153 594	152 673	156 553
Langfristig	Long-term					
Total	Total	195 080	192 457	197 183	199 173	202 374
Anleihen und Notes ⁵	Bonds and notes ⁵	35 418	32 407	33 724	33 707	35 456
Kredite aus dem Ausland	Liabilities abroad	159 662	160 050	163 459	165 466	166 918
Direktinvestitionskredite / Direct investment loans						
Verpflichtungen	Liabilities					
Total	Total	207 085	180 839	177 322	212 688	218 586
Gegenüber den Tochtergesellschaften im Ausland	Towards subsidiaries abroad	92 707	81 952	80 279	90 474	93 997
Gegenüber den Direktinvestoren im Ausland	Towards direct investors abroad	114 379	98 887	97 043	122 214	124 589

¹ Inkl. Direktinvestitionskredite.
Including direct investment loans.

² Bei den Geldmarktpapieren der übrigen Sektoren enthalten.
Included in money market instruments issued by the other sectors.

³ Bei den Anleihen der übrigen Sektoren enthalten.
Included in bonds issued by the other sectors.

⁴ Inkl. Geldmarktpapiere der Banken, der öffentlichen Hand und der Nationalbank.
Including money market instruments issued by banks, the public sector and the Swiss National Bank.

⁵ Inkl. Anleihen der Banken.
Including bonds issued by banks.

S11a Schweizerische Direktinvestitionen im Ausland – Länder¹

Swiss direct investment abroad – by country¹

Kapitalexporte^{2,3,4} / Capital outflows^{2,3,4}

In Millionen Franken / In CHF millions

	2007	2008	2009	2010	2011
	1	2	3	4	5
Total (alle Unternehmen) / Total (all companies)					
Europa	44 621	26 728	4 926	22 408	4 821
EU ⁵	36 866	16 199	9 736	20 209	9 331
Übriges Europa ⁶	7 755	10 530	- 4 810	2 199	- 4 511
Ausgewählte Länder					
Baltische Länder ⁷					
Belgien	1 269	292	- 1 592	1 378	5 871
Bulgarien	89	- 9	- 146	102	- 3
Dänemark	336	- 842	- 23	7	98
Deutschland	4 314	5 392	4 378	3 066	3 549
Finnland	407	664	433	137	334
Frankreich ⁸	6 185	3 083	- 68	4 338	306
Griechenland	938	672	- 781	- 528	- 697
Irland	- 5 563	- 3 782	51	2 464	804
Italien	8 270	919	- 699	- 165	- 786
Kroatien	194	178	37	- 43	- 1
Luxemburg	11 283	14 718	- 4 921	41	1 322
Niederlande	- 574	4 641	6 056	3 646	- 1 493
Norwegen	- 15	303	147	116	30
Österreich	671	- 2 763	703	- 296	567
Polen	684	329	290	- 262	351
Portugal	- 948	- 44	- 157	186	- 99
Rumänien	295	468	- 126	311	785
Russische Föderation	1 089	456	- 744	1 134	533
Schweden	104	2 182	721	1 347	510
Slowakei	85	23	49	22	23
Spanien	- 2 288	- 313	1 239	308	673
Tschechische Republik	689	124	226	164	38
Türkei	456	474	37	37	106
Ukraine	255	465	348	305	95
Ungarn	- 853	189	- 253	- 243	28
Vereinigtes Königreich ⁹	7 490	- 11 679	5 856	7 268	- 2 984
Offshore-Finanzzentren ¹⁰	5 433	8 529	- 4 374	494	- 5 448
Nordamerika	1 529	26 352	8 648	23 015	10 186
Kanada	2 460	- 2 692	3 321	- 997	85
Vereinigte Staaten	- 931	29 044	5 327	24 013	10 102
Mittel- und Südamerika	8 549	- 10 574	6 250	16 284	2 101
davon					
Argentinien	221	192	507	- 505	1 512
Bolivien	44	0	36	- 43	121
Brasilien	3 423	778	154	8 319	1 249
Chile	- 108	437	174	204	312
Costa Rica	752	124	33	- 411	48
Ecuador	47	- 64	19	- 38	40
Guatemala	7	- 27	18	83	- 44
Kolumbien	65	53	221	207	- 346
Mexiko	418	398	- 574	3 334	297
Peru	- 173	358	347	1	226
Uruguay	78	323	- 175	197	264
Venezuela	- 99	315	399	144	383
Offshore-Finanzzentren ¹¹	2 956	- 13 493	4 511	4 070	- 1 925
Asien	3 994	- 232	8 199	8 673	14 502
davon					
Bangladesch	- 13	65	10	- 3	15
China	776	1 401	1 202	1 824	4 554
Hongkong	278	63	826	451	321
Indien	630	1 207	877	1 839	634
Indonesien	156	643	318	722	- 212
Israel	40	358	178	400	1
Japan	2 420	1 371	1 945	316	2 798
Korea (Süd-)	794	839	638	275	218
Malaysia	101	95	87	140	137
Pakistan	279	42	329	15	34
Philippinen	- 128	11	79	272	38
Saudi-Arabien	15	479	124	- 91	281
Singapur	- 1 528	- 16 376	1 464	2 388	1 094
Sri Lanka	14	12	2	25	16
Taiwan	67	111	122	69	400
Thailand	460	5	70	344	177
Vereinigte Arabische Emirate	- 214	7 967	- 809	- 1 757	3 598
Vietnam	14	158	8	20	80

		2007	2008	2009	2010	2011
			6	7	8	9
						10
Afrika	Africa	1 591	3 797	920	1 618	1 227
davon	of which					
Ägypten	Egypt	141	171	51	202	- 61
Côte d'Ivoire	Côte d'Ivoire	79	3	114	118	23
Kenia	Kenya	18	5	- 9	- 175	33
Marokko	Morocco	45	63	108	58	34
Nigeria	Nigeria	22	59	62	70	33
Südafrika	South Africa	978	3 739	- 245	127	263
Tunesien	Tunisia	0	7	28	10	38
Ozeanien	Oceania	958	3 030	- 240	- 714	4 604
davon	of which					
Australien	Australia	819	2 870	- 121	- 650	4 500
Neuseeland	New Zealand	114	178	- 8	- 70	68
Alle Länder	All countries	61 242	49 100	28 703	71 284	37 441

¹ Die Länderdefinition entspricht der Geonomenklatur Eurostat.

The definition of countries is based on the Eurostat geonomenclature.

² Minus (-) bedeutet einen Kapitalrückfluss in die Schweiz (Desinvestition).

The minus sign (-) indicates a return flow of capital into Switzerland (disinvestment).

³ Erweiterung des Erhebungskreises in den Jahren 1993 und 2004.

Expansion of the reporting population in 1993 and 2004.

⁴ Bis 1985 ohne Banken.

Until 1985, excluding banks.

⁵ Bis 1994 EU12, ab 1995 EU15, ab 2004 EU25, ab 2007 EU27.

Until 1994, EU12; as of 1995, EU15; as of 2004, EU25; as of 2007, EU27.

⁶ Bis 1994 inkl. Finnland, Österreich und Schweden; ab 2000 inkl. Guernsey, Jersey und Insel Man, exkl. Monaco; bis 2003 inkl. Baltische Länder, Malta, Polen, Slowakei, Slowenien, Tschechische Republik, Ungarn und Zypern, bis 2006 inkl. Bulgarien und Rumänien.

Until 1994, including Finland, Austria and Sweden; as of 2000 including Guernsey, Jersey and the Isle of Man, excluding Monaco; until 2003, including Baltic countries, Malta, Poland, Slovakia, Slovenia, Czech Republic, Hungary and Cyprus; until 2006, including Bulgaria and Romania.

⁷ Estland, Lettland, Litauen.

Estonia, Latvia and Lithuania.

⁸ Ab 2000 inkl. Monaco, Réunion, Französisch Guyana, Guadeloupe und Martinique.

As of 2000, including Monaco, Réunion, French Guiana, Guadeloupe and Martinique.

⁹ Bis 1999 inkl. Guernsey, Jersey und Insel Man.

Until 1999, including Guernsey, Jersey and the Isle of Man.

¹⁰ Gibraltar, Guernsey, Jersey und Insel Man.

Gibraltar, Guernsey, Jersey and the Isle of Man.

¹¹ Anguilla, Bahamas, Barbados, Bermuda, Britische Jungferninseln, Curaçao, Kaimaninseln, Montserrat, Panama, St. Kitts und Nevis, St. Martin; ab 2000 inkl.

Amerikanische Jungferninseln, Antigua und Barbuda, Belize, Dominica, Grenada, St. Lucia, St. Vincent und die Grenadinen, Turks- und Caicos-Inseln; ab 2011 inkl. Aruba, exkl. Bonaire, St. Eustatius und Saba, Jamaika.

Anguilla, Bahamas, Barbados, Bermuda, Virgin Islands (British), Curaçao, Cayman Islands, Montserrat, Panama, St. Kitts and Nevis, Sint Maarten; as of 2000, including Virgin Islands (US), Antigua and Barbuda, Belize, Dominica, Grenada, Saint Lucia, St. Vincent and the Grenadines, Turks and Caicos Islands; as of 2011, including Aruba, excluding Bonaire, Sint Eustatius and Saba, Jamaica.

S11b Schweizerische Direktinvestitionen im Ausland – Branchen und Sektoren Swiss direct investment abroad – by economic activity

Kapitalexporte^{1,2,3,4} / Capital outflows^{1,2,3,4}

In Millionen Franken / In CHF millions

		2007	2008	2009	2010	2011
		1	2	3	4	5
Industrie	Manufacturing	27 184	28 320	10 495	7 245	20 420
Textilien und Bekleidung ^{5,6}	Textiles and clothing ^{5,6}	4 656	38	- 3 145	- 7 134	220
Chemie und Kunststoffe	Chemicals and plastics	9 795	6 022	1 632	- 1 788	18 214
Metalle und Maschinen	Metals and machinery	5 079	4 186	374	- 354	- 8 084
Elektronik, Energie, Optik und Uhren	Electronics, energy, optical and watchmaking	677	9 053	6 384	9 364	3 927
Übrige Industrien und Bau ⁷	Other manufacturing and construction ⁷	6 977	9 022	5 250	7 156	6 144
Dienste	Services	34 059	20 780	18 209	64 039	17 020
Handel	Trade	- 381	6 445	11 617	13 062	3 383
Finanz- und Holdinggesellschaften	Finance and holding companies	12 779	20 701	- 5 726	31 000	630
davon	of which					
schweizerisch beherrscht ⁸	Swiss-controlled ⁸	1 659	14 912	- 6 853	981	2 497
ausländisch beherrscht ⁹	foreign-controlled ⁹	11 120	5 789	1 127	30 019	- 1 868
Banken	Banks	12 187	1 095	3 310	4 535	1 426
Versicherungen	Insurance companies	- 3 444	- 7 994	6 374	13 306	11 701
Transporte und Kommunikation ¹⁰	Transportation and communications ¹⁰	7 531	955	214	500	- 261
Übrige Dienste ¹¹	Other services ¹¹	5 387	- 423	2 421	1 635	142
Total	Total	61 242	49 100	28 703	71 284	37 441
Total ohne ausländisch beherrschte Finanz- und Holdinggesellschaften⁹	Total excluding foreign-controlled finance and holding companies⁹	50 122	43 312	27 576	41 264	39 308

S12b Schweizerische Direktinvestitionen im Ausland – Branchen und Sektoren Swiss direct investment abroad – by economic activity

Kapitalbestand^{1,3,4} / Capital stock^{1,3,4}

In Millionen Franken / In CHF millions

		2006	2007	2008	2009	2010
		1	2	3	4	5
Industrie	Manufacturing	269 882	301 244	312 238	314 357	302 169
Textilien und Bekleidung ^{5,6}	Textiles and clothing ^{5,6}	15 888	21 206	18 584	17 574	8 891
Chemie und Kunststoffe	Chemicals and plastics	120 841	127 033	125 142	124 600	112 236
Metalle und Maschinen	Metals and machinery	42 461	48 555	49 745	49 998	45 933
Elektronik, Energie, Optik und Uhren	Electronics, energy, optical and watchmaking	27 160	31 870	36 637	40 154	47 330
Übrige Industrien und Bau ⁷	Other manufacturing and construction ⁷	63 533	72 581	82 129	82 031	87 779
Dienste	Services	424 894	432 916	457 646	537 640	575 536
Handel	Trade	22 922	25 594	30 872	43 165	48 636
Finanz- und Holdinggesellschaften	Finance and holding companies	206 229	215 304	226 957	271 860	307 805
davon	of which					
schweizerisch beherrscht ⁸	Swiss-controlled ⁸	34 424	33 851	41 230	81 041	75 793
ausländisch beherrscht ^{9,12}	foreign-controlled ^{9,12}	171 805	181 453	185 727	190 820	232 011
Banken	Banks	81 410	86 794	79 982	82 856	74 670
Versicherungen	Insurance companies	96 847	81 820	96 870	116 103	120 042
Transporte und Kommunikation ¹⁰	Transportation and communications ¹⁰	5 246	12 238	11 901	11 974	11 666
Übrige Dienste ¹¹	Other services ¹¹	12 240	11 167	11 064	11 683	12 718
Total	Total	694 777	734 160	769 883	851 997	877 705
Total ohne ausländisch beherrschte Finanz- und Holdinggesellschaften⁹	Total excluding foreign-controlled finance and holding companies⁹	522 972	552 707	584 156	661 177	645 694

¹ Die Sektoren- und Branchengliederung bezieht sich auf die Haupttätigkeit des Unternehmens in der Schweiz. Bis 2003 Klassierung gemäss ASWZ 1985 (Allgemeine Systematik der Wirtschaftszweige), ab 2004 Klassierung gemäss NOGA 2002 (Nomenclature générale des activités économiques).

The breakdown by sector and by economic activity refers to the company's core business in Switzerland. Until 2003, classification according to the General Classification of Economic Activities ASWZ 1985 (Allgemeine Systematik der Wirtschaftszweige), from 2004 onwards, classification according to the General Classification of Economic Activities NOGA 2002 (Nomenclature générale des activités économiques).

² Minus (-) bedeutet einen Kapitalrückfluss in die Schweiz (Desinvestition).
The minus sign (-) indicates a return flow of capital into Switzerland (disinvestment).

³ Erweiterung des Erhebungskreises in den Jahren 1993 und 2004.
Expansion of the reporting population in 1993 and 2004.

⁴ Bis 1985 ohne Banken.
Until 1985, excluding banks.

⁵ Bis 1992 in Übrige Industrien und Bau.
Until 1992, in *other manufacturing and construction*.

⁶ Erweiterung des Erhebungskreises im Jahr 2003.
Expansion of the reporting population in 2003.

⁷ Bis 1992 inkl. Textilien und Bekleidung.
Until 1992, including textiles and clothing.

⁸ Als schweizerisch beherrscht gelten Unternehmen, deren Kapital sich mehrheitlich in der Hand von Direktinvestoren mit Sitz im Inland oder in Streubesitz befindet.
A company is considered to be Swiss-controlled if a majority share of its capital is either in the hands of resident direct investors or is in free float.

⁹ Als ausländisch beherrscht gelten Unternehmen, deren Kapital sich mehrheitlich in der Hand von Direktinvestoren mit Sitz im Ausland befindet.
An enterprise is considered to be a foreign-controlled enterprise if a majority share of its capital is in the hands of non-resident direct investors.

¹⁰ Bis 1992 in Übrige Dienste.
Until 1992, in *other services*.

¹¹ Bis 1992 inkl. Transporte und Kommunikation.
Until 1992, including transportation and communications.

¹² Erweiterung des Erhebungskreises im Jahr 2006.
Expansion of the reporting population in 2006.

S12a Schweizerische Direktinvestitionen im Ausland – Länder¹ Swiss direct investment abroad – by country¹

Kapitalbestand am Jahresende (Buchwert)^{2,3} / Capital stock at year-end (book value)^{2,3}

In Millionen Franken / In CHF millions

	2006	2007	2008	2009	2010
	1	2	3	4	5
Total (alle Unternehmen) / Total (all companies)					
Europa	312 947	368 253	383 422	427 362	426 130
EU ⁴	274 039	318 237	323 439	374 243	376 268
Übriges Europa ⁵	38 909	50 015	59 983	53 119	49 862
Ausgewählte Länder					
Baltische Länder ⁶					
Belgien	8 699	8 446	12 520	12 417	10 452
Bulgarien	365	462	543	354	548
Dänemark	2 339	4 397	2 364	2 071	1 481
Deutschland	42 501	46 200	55 488	56 367	54 316
Finnland	3 059	2 912	2 898	2 794	2 240
Frankreich ⁷	30 265	32 004	35 598	32 656	30 899
Griechenland	2 757	4 651	4 216	3 169	2 591
Irland	19 571	11 760	7 427	7 443	7 856
Italien	14 460	22 698	21 941	21 918	19 512
Kroatien	461	572	729	779	700
Luxemburg	24 052	31 550	27 699	65 756	68 763
Niederlande	31 247	36 568	34 360	40 930	55 436
Norwegen	3 366	3 222	3 334	3 865	3 918
Österreich	7 807	8 104	7 804	8 443	7 818
Polen	4 144	5 487	5 188	5 399	5 294
Portugal	4 407	3 800	3 517	3 050	2 556
Rumänien	1 287	1 768	2 265	2 121	2 188
Russische Föderation	4 561	5 322	5 373	6 259	6 393
Schweden	1 348	1 678	4 188	2 467	2 042
Slowakei	543	579	644	618	524
Spanien	12 200	12 763	15 289	15 707	13 543
Tschechische Republik	2 535	3 417	3 051	3 436	3 901
Türkei	1 875	2 640	3 184	3 108	2 876
Ukraine	1 045	1 192	729	1 132	1 242
Ungarn	2 056	1 863	2 108	1 715	1 595
Vereinigtes Königreich ⁸	56 732	70 867	65 528	78 520	79 248
Offshore-Finanzzentren ⁹	25 131	35 297	44 902	36 629	33 495
Nordamerika	161 570	157 249	174 491	189 315	208 479
Kanada	33 382	32 631	29 524	34 232	31 358
Vereinigte Staaten	128 188	124 618	144 967	155 083	177 122
Mittel- und Südamerika	145 306	126 552	114 818	133 672	136 538
davon					
Argentinien	1 005	1 220	1 362	1 635	1 426
Bolivien	47	44	96	127	59
Brasilien	21 961	14 249	12 416	12 707	20 324
Chile	1 165	968	1 150	1 482	1 578
Costa Rica	805	1 145	1 147	1 161	424
Ecuador	363	428	387	373	306
Guatemala	152	157	163	147	332
Kolumbien	1 035	1 531	1 325	1 573	1 918
Mexiko	4 444	6 144	5 344	6 261	6 910
Peru	465	49	442	748	522
Uruguay	1 186	734	425	407	567
Venezuela	890	1 150	1 418	1 959	2 061
Offshore-Finanzzentren ¹⁰	112 896	99 296	90 923	103 264	97 624
Asien	55 980	58 858	66 126	74 932	79 694
davon					
Bangladesch	29	10	- 46	- 41	- 34
China	3 916	4 801	6 555	7 422	8 005
Hongkong	4 222	4 527	4 396	4 652	4 875
Indien	2 203	2 545	2 354	3 356	4 020
Indonesien	6 126	6 428	5 958	7 034	7 008
Israel	1 007	628	712	814	1 162
Japan	9 843	13 281	14 891	15 327	16 203
Korea (Süd-)	2 556	3 221	3 193	4 122	4 840
Malaysia	1 593	1 446	1 559	1 639	1 709
Pakistan	955	1 576	1 371	1 571	1 433
Philippinen	2 058	1 977	1 595	1 654	1 275
Saudi-Arabien	314	148	612	666	491
Singapur	16 797	13 505	8 298	12 499	15 609
Sri Lanka	- 10	1	27	- 1	15
Taiwan	1 007	1 104	1 115	1 267	2 400
Thailand	1 379	2 003	1 845	2 061	2 122
Vereinigte Arabische Emirate	672	338	8 818	7 128	4 252
Vietnam	154	155	209	179	152

		2006	2007	2008	2009	2010
			6	7	8	9
						10
Afrika	Africa	7 724	10 963	13 903	11 490	11 703
davon	of which					
Ägypten	Egypt	531	541	1 677	3 375	1 521
Côte d'Ivoire	Côte d'Ivoire	165	273	293	416	516
Kenia	Kenya	143	159	156	166	171
Marokko	Morocco	340	415	443	567	580
Nigeria	Nigeria	75	233	322	202	256
Südafrika	South Africa	5 007	7 434	8 898	3 663	3 778
Tunesien	Tunisia	50	21	25	58	63
Ozeanien	Oceania	11 249	12 286	17 123	15 227	15 161
davon	of which					
Australien	Australia	10 753	11 672	16 538	14 736	14 720
Neuseeland	New Zealand	245	356	464	438	392
Alle Länder	All countries	694 777	734 160	769 883	851 997	877 705

¹ Die Länderdefinition entspricht der Geonomenklatur Eurostat.

The definition of countries is based on the Eurostat geonomenclature.

² Erweiterung des Erhebungskreises in den Jahren 1986, 1993 und 2004.
Expansion of the reporting population in 1986, 1993 and 2004.

³ Bis 1985 ohne Banken.

Until 1985, excluding banks.

⁴ Bis 1985 EU10, ab 1986 EU12, ab 1995 EU 15, ab 2004 EU25; ab 2007 EU27.

Until 1985, EU10; as of 1986, EU12; as of 1995, EU15; as of 2004, EU25; as of 2007, EU27.

⁵ Bis 1985 inkl. Portugal und Spanien; bis 1994 inkl. Finnland, Österreich und Schweden; ab 2000 inkl. Guernsey, Jersey und Insel Man, exkl. Monaco; bis 2003

inkl. Baltische Staaten, Malta, Polen, Slowakei, Slowenien, Tschechische Republik, Ungarn und Zypern; bis 2006 inkl. Bulgarien und Rumänien.

Until 1985, including Portugal and Spain, until 1994, including Finland, Austria and Sweden; as of 2000, including Guernsey, Jersey and the Isle of Man, excluding Monaco; until 2003, including Baltic countries, Malta, Poland, Slovakia, Slovenia, Czech Republic, Hungary and Cyprus; until 2006, including Bulgaria and Romania.

⁶ Estland, Lettland, Litauen.

Estonia, Latvia and Lithuania.

⁷ Ab 2000 inkl. Monaco, Réunion, Französisch Guyana, Guadeloupe und Martinique.

As of 2000, including Monaco, Réunion, French Guiana, Guadeloupe and Martinique.

⁸ Bis 1999 inkl. Guernsey, Jersey und Insel Man.

Until 1999, including Guernsey, Jersey and the Isle of Man.

⁹ Gibraltar, Guernsey, Jersey und Insel Man.

Gibraltar, Guernsey, Jersey and the Isle of Man.

¹⁰ Anguilla, Bahamas, Barbados, Bermuda, Britische Jungferninseln, Jamaica, Kaimaninseln, Montserrat, Niederländische Antillen, Panama, St. Kitts und Nevis;

ab 2000 zusätzlich Amerikanische Jungferninseln, Antigua und Barbuda, Belize, Dominica, Grenada, St. Lucia, St. Vincent und die Grenadinen, Turks- und Caicos-Inseln.

Anguilla, Bahamas, Barbados, Bermuda, Virgin Islands (British), Jamaica, Cayman Islands, Montserrat, Netherlands Antilles, Panama, St Kitts and Nevis; as of 2000, including Virgin Islands (US), Antigua and Barbuda, Belize, Dominica, Grenada, Saint Lucia, St Vincent and the Grenadines, Turks and Caicos Islands.

S13a Schweizerische Direktinvestitionen im Ausland – Länder¹ Swiss direct investment abroad – by country¹

Personalbestand im Ausland^{2,3} / Number of staff abroad^{2,3}

	2006	2007	2008	2009	2010
	1	2	3	4	5
Total (alle Unternehmen) / Total (all companies)					
Europa	1 083 050	1 288 030	1 349 139	1 320 234	1 306 989
EU ⁴	939 435	1 173 085	1 211 589	1 180 754	1 175 419
Übriges Europa ⁵	143 615	114 945	137 550	139 479	131 570
Ausgewählte Länder					
Baltische Länder ⁶					
Belgien	2 752	3 708	4 289	3 708	4 281
Bulgarien	25 927	25 711	28 627	27 946	27 267
Dänemark	6 137	6 502	7 505	6 081	7 093
Deutschland	11 726	11 960	11 262	8 364	8 809
Finnland	228 093	243 433	251 060	250 958	257 590
Frankreich ⁷	11 860	13 044	12 755	12 854	12 437
Griechenland	184 103	165 034	172 547	167 588	160 298
Irland	12 478	14 752	14 896	7 830	7 386
Italien	8 570	9 083	11 256	9 266	8 235
Kroatien	69 438	76 571	77 089	74 732	76 071
Luxemburg	3 874	5 651	6 965	7 651	7 954
Niederlande	3 608	3 805	4 522	4 965	5 016
Norwegen	37 662	40 657	39 315	40 279	38 163
Österreich	8 286	8 898	8 766	8 923	9 362
Polen	40 066	41 325	41 509	37 594	41 295
Portugal	28 464	31 956	33 611	35 699	34 938
Rumänien	10 332	10 353	10 065	9 756	9 918
Russische Föderation	10 902	12 798	19 987	21 954	19 960
Schweden	78 549	62 404	70 066	75 332	63 143
Slowakei	22 582	23 783	24 813	22 212	21 692
Spanien	7 385	7 637	8 805	8 015	7 111
Tschechische Republik	57 776	58 846	58 776	56 279	54 308
Türkei	27 764	33 196	34 271	35 081	35 577
Ukraine	11 253	12 962	14 016	14 394	15 367
Ungarn	18 649	17 864	30 176	26 500	27 591
Vereinigtes Königreich ⁸	27 568	31 021	36 083	33 488	35 078
Offshore-Finanzzentren ⁹	112 211	297 574	298 162	295 608	292 164
Nordamerika	359 455	376 805	405 570	386 276	391 846
Kanada	34 902	42 959	54 665	51 256	50 672
Vereinigte Staaten	324 553	333 845	350 905	335 020	341 175
Mittel- und Südamerika	221 821	243 579	245 460	243 149	251 151
davon					
Argentinien	17 535	19 089	19 528	18 661	19 719
Bolivien	4 251	4 246	3 428	2 971	3 278
Brasilien	94 134	104 565	107 343	105 403	106 584
Chile	16 576	14 724	13 379	13 303	15 183
Costa Rica	2 493	3 755	3 878	4 287	3 888
Ecuador	3 642	3 265	3 874	4 576	5 535
Guatemala	2 039	2 629	2 397	3 430	4 582
Kolumbien	10 744	11 006	12 744	13 895	14 636
Mexiko	36 681	45 057	45 571	44 159	44 994
Peru	5 885	6 678	6 472	6 470	7 536
Uruguay	982	1 041	1 008	1 111	1 053
Venezuela	10 628	11 230	11 037	11 607	11 320
Offshore-Finanzzentren ¹⁰	8 106	8 112	5 281	5 098	4 803
Asien	427 420	487 377	511 660	536 160	561 486
davon					
Bangladesch	1 863	2 083	3 003	3 086	3 286
China	94 252	110 307	120 638	126 142	135 948
Hongkong	19 356	21 167	21 684	22 024	22 922
Indien	41 285	52 978	59 307	60 478	65 958
Indonesien	48 840	47 752	43 253	45 778	42 353
Israel	5 650	5 735	6 582	6 798	7 127
Japan	44 418	63 944	64 182	74 923	70 436
Korea (Süd-)	7 989	8 475	8 770	8 789	9 982
Malaysia	23 695	19 091	20 282	18 878	18 975
Pakistan	10 008	12 897	13 440	13 047	13 156
Philippinen	15 301	12 186	12 360	11 014	12 254
Saudi-Arabien	3 715	4 303	5 064	5 823	6 918
Singapur	20 404	24 807	21 716	24 706	23 906
Sri Lanka	1 507	1 586	2 302	1 967	2 045
Taiwan	11 133	11 567	11 288	12 487	17 559
Thailand	39 391	45 553	48 056	46 382	50 644
Vereinigte Arabische Emirate	3 151	4 269	5 547	7 598	7 998
Vietnam	8 583	10 543	11 134	11 330	11 929

		2006	2007	2008	2009	2010
			6	7	8	9
						10
Afrika	Africa	77 949	83 986	102 817	102 339	105 223
davon	of which					
Ägypten	Egypt	9 422	10 644	27 589	26 235	26 358
Côte d'Ivoire	Côte d'Ivoire	2 140	2 603	2 147	2 378	2 498
Kenia	Kenya	1 552	2 036	2 293	3 193	3 341
Marokko	Morocco	3 573	3 436	3 333	4 909	5 258
Nigeria	Nigeria	6 085	4 514	3 543	4 650	4 001
Südafrika	South Africa	31 615	35 208	37 659	37 192	37 485
Tunesien	Tunisia	2 796	2 451	2 440	2 072	2 566
Ozeanien	Oceania	39 386	40 919	42 760	49 783	46 806
davon	of which					
Australien	Australia	33 773	34 905	36 835	44 340	41 266
Neuseeland	New Zealand	4 316	4 625	4 776	4 481	4 650
Alle Länder	All countries	2 209 081	2 520 696	2 657 405	2 637 942	2 663 501

¹ Die Länderdefinition entspricht der Geonomenklatur Eurostat.

The definition of countries is based on the Eurostat geonomenclature.

² Erweiterung des Erhebungskreises in den Jahren 1986, 1993 und 2004.
Expansion of the reporting population in 1986, 1993 and 2004.

³ Bis 1985 ohne Banken.
Until 1985, excluding banks.

⁴ Bis 1985 EU10, ab 1986 EU12, ab 1995 EU15, ab 2004 EU25, ab 2007 EU27.
Until 1985, EU10; as of 1986, EU12; as of 1995, EU15; as of 2004, EU25; as of 2007, EU27.

⁵ Bis 1985 inkl. Portugal und Spanien; bis 1994 inkl. Finnland, Österreich und Schweden; ab 2000 inkl. Guernsey, Jersey und Insel Man, exkl. Monaco; bis 2003 inkl. Baltische Staaten, Malta, Polen, Slowakei, Slowenien, Tschechische Republik, Ungarn und Zypern; bis 2006 inkl. Bulgarien und Rumänien.
Until 1985, including Portugal and Spain, until 1994, including Finland, Austria and Sweden; as of 2000, including Guernsey, Jersey and the Isle of Man, excluding Monaco; until 2003, including Baltic countries, Malta, Poland, Slovakia, Slovenia, Czech Republic, Hungary and Cyprus; until 2006, including Bulgaria and Romania.

⁶ Estland, Lettland, Litauen.
Estonia, Latvia and Lithuania.

⁷ Ab 2000 inkl. Monaco, Réunion, Französisch Guyana, Guadeloupe und Martinique.
As of 2000, including Monaco, Réunion, French Guiana, Guadeloupe and Martinique.

⁸ Bis 1999 inkl. Guernsey, Jersey und Insel Man.
Until 1999, including Guernsey, Jersey and the Isle of Man.

⁹ Gibraltar, Guernsey, Jersey und Insel Man.
Gibraltar, Guernsey, Jersey and the Isle of Man.

¹⁰ Anguilla, Bahamas, Barbados, Bermuda, Britische Jungferninseln, Jamaica, Kaimaninseln, Montserrat, Niederländische Antillen, Panama, St. Kitts und Nevis; ab 2000 zusätzlich Amerikanische Jungferninseln, Antigua und Barbuda, Belize, Dominica, Grenada, St. Lucia, St. Vincent und die Grenadinen, Turks- und Caicos-Inseln.
Anguilla, Bahamas, Barbados, Bermuda, Virgin Islands (British), Jamaica, Cayman Islands, Montserrat, Netherlands Antilles, Panama, St Kitts and Nevis; as of 2000, including Virgin Islands (US), Antigua and Barbuda, Belize, Dominica, Grenada, Saint Lucia, St Vincent and the Grenadines, Turks and Caicos Islands.

S13b Schweizerische Direktinvestitionen im Ausland – Branchen und Sektoren Swiss direct investment abroad – by economic activity

Personalbestand ^{1,2,3} / Number of staff ^{1,2,3}

		2006	2007	2008	2009	2010
		1	2	3	4	5
Industrie	Manufacturing	1 185 533	1 237 459	1 265 899	1 231 043	1 253 971
Textilien und Bekleidung ^{4,5}	Textiles and clothing ^{4,5}	93 214	98 718	95 153	86 756	85 423
Chemie und Kunststoffe	Chemicals and plastics	280 461	286 719	288 995	282 105	285 344
Metalle und Maschinen	Metals and machinery	261 470	287 386	292 121	275 774	276 182
Elektronik, Energie, Optik und Uhren	Electronics, energy, optical and watchmaking	182 169	180 742	194 664	196 825	215 563
Übrige Industrien und Bau ⁶	Other manufacturing and construction ⁶	368 218	383 895	394 966	389 583	391 458
Dienste	Services	1 023 548	1 283 237	1 391 506	1 406 898	1 409 530
Handel	Trade	184 562	208 246	245 265	247 506	249 843
Finanz- und Holdinggesellschaften	Finance and holding companies	458 094	658 965	683 026	728 330	713 226
davon	of which					
schweizerisch beherrscht ⁷	Swiss-controlled ⁷	43 216	37 962	40 971	71 016	56 361
ausländisch beherrscht ⁸	foreign-controlled ⁸	414 878	621 004	642 055	657 314	656 865
Banken	Banks	92 765	102 984	102 981	80 036	82 318
Versicherungen	Insurance companies	85 492	78 828	96 008	92 402	88 767
Transporte und Kommunikation ⁹	Transportation and communications ⁹	95 590	110 568	124 076	120 454	123 880
Übrige Dienste ¹⁰	Other services ¹⁰	107 046	123 646	140 151	138 171	151 496
Total	Total	2 209 081	2 520 696	2 657 405	2 637 942	2 663 501
Total ohne ausländisch beherrschte Finanz- und Holdinggesellschaften ⁸	Total excluding foreign-controlled finance and holding companies ⁸	1 794 203	1 899 692	2 015 350	1 980 627	2 006 636

¹ Die Sektoren- und Branchengliederung bezieht sich auf die Haupttätigkeit des Unternehmens in der Schweiz. Bis 2003 Klassierung gemäss ASWZ 1985 (Allgemeine Systematik der Wirtschaftszweige), ab 2004 Klassierung gemäss NOGA 2002 (Nomenclature générale des activités économiques).
The breakdown by sector and by economic activity refers to the company's core business in Switzerland. Until 2003, classification according to the General Classification of Economic Activities NOGA/ASWZ 1985 (Nomenclature générale des activités économiques/Allgemeine Systematik der Wirtschaftszweige), from 2004 onwards, classification according to NOGA 2002.

² Erweiterung des Erhebungskreises in den Jahren 1993 und 2004.
Expansion of the reporting population in 1993 and 2004.

³ Bis 1985 ohne Banken.
Until 1985, excluding banks.

⁴ Bis 1992 in Übrige Industrien und Bau.
Until 1992, in *other manufacturing and construction*.

⁵ Erweiterung des Erhebungskreises im Jahr 2003.
Expansion of the reporting population in 2003.

⁶ Bis 1992 inkl. Textilien und Bekleidung.
Until 1992, including textiles and clothing.

⁷ Als schweizerisch beherrscht gelten Unternehmen, deren Kapital sich mehrheitlich in der Hand von Direktinvestoren mit Sitz im Inland oder in Streubesitz befindet.
A company is considered to be Swiss-controlled if a majority share of its capital is either in the hands of resident direct investors or is in free float.

⁸ Als ausländisch beherrscht gelten Unternehmen, deren Kapital sich mehrheitlich in der Hand von Direktinvestoren mit Sitz im Ausland befindet.
An enterprise is considered to be a foreign-controlled enterprise if a majority share of its capital is in the hands of non-resident direct investors.

⁹ Bis 1992 in Übrige Dienste.
Until 1992, in *other services*.

¹⁰ Bis 1992 inkl. Transporte und Kommunikation.
Until 1992, including transportation and communications.

S21a Ausländische Direktinvestitionen in der Schweiz – Länder¹ Foreign direct investment in Switzerland – by country¹

Kapitalimporte^{2,3} / Capital inflows^{2,3}

In Millionen Franken / In CHF millions

		2007	2008	2009	2010	2011
		1	2	3	4	5
Alle Unternehmen / All companies						
Europa	Europe	42 970	- 9 604	79 110	9 513	- 678
EU ⁴	EU ⁴	44 082	- 8 442	78 327	9 620	- 6 201
Übriges Europa ⁵	Other European countries ⁵	- 1 112	- 1 162	783	- 107	5 523
Ausgewählte Länder	Selected countries					
Belgien	Belgium	1 057	- 2 289	- 3 408	1 756	200
Dänemark	Denmark	460	511	- 395	- 4 652	- 35
Deutschland	Germany	2 310	180	1 311	- 3 126	2 192
Frankreich ⁶	France ⁶	1 919	- 2 925	3 761	3 569	- 5 080
Italien	Italy	778	1 191	- 144	- 920	- 1 480
Luxemburg	Luxembourg	833	4 011	23 353	11 050	- 6 812
Niederlande	Netherlands	21 331	- 16 077	34 319	- 1 890	5 364
Österreich	Austria	13 031	7 465	6 933	1 645	2 132
Schweden	Sweden	1 273	666	1 527	- 677	633
Spanien	Spain	- 263	74	- 745	1 185	470
Vereinigtes Königreich ⁷	United Kingdom ⁷	- 460	- 3 947	6 743	- 521	- 4 720
Nordamerika	North America	4 825	21 094	- 36 251	1 102	- 959
Kanada	Canada	1 055	- 661	- 125	- 28	- 34
Vereinigte Staaten	United States	3 770	21 755	- 36 126	1 130	- 926
Mittel- und Südamerika	Central and South America	- 8 816	5 143	- 10 964	10 061	3 504
davon	of which					
Offshore-Finanzzentren ⁸	Offshore financial centres ⁸	- 180	5 134	- 7 126	- 4 051	- 1 122
Asien, Afrika und Ozeanien	Asia, Africa and Oceania	- 45	- 231	- 718	880	821
davon	of which					
Israel	Israel	45	34	21	36	1 307
Japan	Japan	- 44	- 498	87	192	- 47
Alle Länder	All countries	38 934	16 403	31 177	21 555	2 688

¹ Die Länderdefinition entspricht der Geonomenklatur Eurostat.

The definition of countries is based on the Eurostat geonomenclature.

² Minus (-) bedeutet einen Kapitalabfluss aus der Schweiz (Desinvestition).

The minus sign (-) indicates an outflow of capital from Switzerland (disinvestment).

³ Erweiterung des Erhebungskreises in den Jahren 1993 und 2004.

Expansion of the reporting population in 1993 and 2004.

⁴ Bis 1994 EU12, ab 1995 EU15, ab 2004 EU25, ab 2007 EU27.

Until 1994, EU12; as of 1995, EU15; as of 2004, EU25; as of 2007, EU27.

⁵ Bis 1994 inkl. Finnland, Österreich und Schweden; ab 2000 inkl. Guernsey, Jersey und Insel Man, exkl. Monaco; bis 2003 inkl. Baltische Länder, Malta, Polen, Slowakei, Slowenien, Tschechische Republik, Ungarn und Zypern, bis 2006 inkl. Bulgarien und Rumänien.

Until 1994, including Finland, Austria and Sweden; as of 2000 including Guernsey, Jersey and the Isle of Man, excluding Monaco; until 2003, including Baltic countries Malta, Poland, Slovakia, Slovenia, Czech Republic, Hungary and Cyprus; until 2006, including Bulgaria and Romania.

⁶ Ab 2000 inkl. Monaco, Réunion, Französisch Guyana, Guadeloupe und Martinique.

As of 2000, including Monaco, Réunion, French Guiana, Guadeloupe and Martinique.

⁷ Bis 1999 inkl. Guernsey, Jersey und Insel Man.

Until 1999, including Guernsey, Jersey and the Isle of Man.

⁸ Amerikanische Jungferninseln, Anguilla, Antigua und Barbuda, Bahamas, Barbados, Belize, Bermuda, Britische Jungferninseln, Curaçao, Dominica, Grenada, Kaimaninseln, Montserrat, Panama, St. Kitts und Nevis, St. Lucia, St. Martin, St. Vincent und die Grenadinen, Turks- und Caicos-Inseln; ab 2011 inkl. Aruba, exkl. Bonaire, St. Eustatius und Saba, Jamaika.

Virgin Islands (US), Anguilla, Antigua and Barbuda, Bahamas, Barbados, Belize, Bermuda, Virgin Islands (British), Curaçao, Dominica, Grenada, Cayman Islands, Montserrat, Panama, St. Kitts and Nevis, Saint Lucia, Sint Maarten, St. Vincent and the Grenadines, Turks and Caicos Islands; as of 2011, including Aruba, excluding Bonaire, Sint Eustatius and Saba, Jamaica.

S21b Ausländische Direktinvestitionen in der Schweiz – Branchen und Sektoren Foreign direct investment in Switzerland – by economic activity

Kapitalimporte^{1, 2, 3} / Capital inflows^{1, 2, 3}

In Millionen Franken / In CHF millions

		2007	2008	2009	2010	2011
		1	2	3	4	5
Industrie	Manufacturing	14 075	2 444	9 242	- 804	1 356
Chemie und Kunststoffe	Chemicals and plastics	3 404	944	2 883	2 684	3 174
Metalle und Maschinen	Metals and machinery	6 375	1 041	754	- 261	- 130
Elektronik, Energie, Optik und Uhren	Electronics, energy, optical and watchmaking	3 636	- 705	3 972	- 1 588	- 1 187
Übrige Industrien und Bau	Other manufacturing and construction	660	1 165	1 633	- 1 639	- 501
Dienste	Services	24 859	13 958	21 935	22 358	1 332
Handel	Trade	2 403	- 5 319	4 139	9 563	7 419
Finanz- und Holdinggesellschaften	Finance and holding companies	9 423	14 723	15 793	11 016	- 5 657
Banken ⁴	Banks ⁴	3 417	2 518	2 287	285	705
Versicherungen	Insurance companies	1 615	1 267	1 288	1 299	- 1 445
Transporte und Kommunikation ⁵	Transportation and communications ⁵	6 498	- 187	- 521	42	320
Übrige Dienste ⁶	Other services ⁶	1 503	957	- 1 051	154	- 10
Total	Total	38 934	16 403	31 177	21 555	2 688

S22b Ausländische Direktinvestitionen in der Schweiz – Branchen und Sektoren Foreign direct investment in Switzerland – by economic activity

Kapitalbestand^{1, 3} / Capital stock^{1, 3}

In Millionen Franken / In CHF millions

		2006	2007	2008	2009	2010
		1	2	3	4	5
Industrie	Manufacturing	51 890	64 655	72 701	82 385	79 072
Chemie und Kunststoffe	Chemicals and plastics	26 476	33 177	33 891	37 588	38 637
Metalle und Maschinen	Metals and machinery	6 572	8 421	9 834	10 577	10 180
Elektronik, Energie, Optik und Uhren	Electronics, energy, optical and watchmaking	13 399	16 789	20 954	22 919	20 681
Übrige Industrien und Bau	Other manufacturing and construction	5 443	6 269	8 023	11 300	9 575
Dienste	Services	276 284	333 012	402 909	424 978	446 477
Handel	Trade	35 520	45 012	45 160	48 850	56 539
Finanz- und Holdinggesellschaften ⁷	Finance and holding companies ⁷	181 188	213 581	273 807	290 529	307 848
Banken ⁴	Banks ⁴	32 063	35 660	38 346	38 952	34 302
Versicherungen	Insurance companies	16 684	18 326	20 863	22 810	25 136
Transporte und Kommunikation ⁵	Transportation and communications ⁵	5 063	12 858	12 256	12 035	11 351
Übrige Dienste ⁶	Other services ⁶	5 766	7 575	12 477	11 803	11 301
Total	Total	328 174	397 667	475 611	507 363	525 550

¹ Die Sektoren- und Branchengliederung bezieht sich auf die Haupttätigkeit des Unternehmens in der Schweiz. Bis 2003 Klassierung gemäss ASWZ 1985 (Allgemeine Systematik der Wirtschaftszweige), ab 2004 Klassierung gemäss NOGA 2002 (Nomenclature générale des activités économiques).
The breakdown by sector and by economic activity refers to the company's core business in Switzerland. Until 2003, classification according to the General Classification of Economic Activities ASWZ 1985 (Allgemeine Systematik der Wirtschaftszweige), from 2004 onwards, classification according to the General Classification of Economic Activities NOGA 2002 (Nomenclature générale des activités économiques).

² Minus (-) bedeutet einen Kapitalabfluss aus der Schweiz (Desinvestition).
The minus sign (-) indicates a return flow of capital into Switzerland (disinvestment).

³ Erweiterung des Erhebungskreises in den Jahren 1993 und 2004.
Expansion of the reporting population in 1993 and 2004.

⁴ Quelle bis 1992: Bankenstatistik (SNB).
Source until 1992: SNB banking statistics.

⁵ Bis 1992 in Übrige Dienste.
Until 1992, in *other services*.

⁶ Bis 1992 inkl. Transporte und Kommunikation.
Until 1992, including transportation and communications.

⁷ Erweiterung des Erhebungskreises im Jahr 2006.
Expansion of the reporting population in 2006.

S22a Ausländische Direktinvestitionen in der Schweiz – Länder¹ Foreign direct investment in Switzerland – by country¹

Kapitalbestand am Jahresende (Buchwert)² / Capital stock at year-end (book value)²

In Millionen Franken / In CHF millions

		2006	2007	2008	2009	2010
		1	2	3	4	5
Alle Unternehmen / All companies						
Europa	Europe	228 418	302 520	346 696	436 529	438 066
EU ³	EU ³	225 201	300 439	343 425	425 078	428 124
Übriges Europa ⁴	Other European countries ⁴	3 217	2 080	3 271	11 451	9 942
Ausgewählte Länder	Selected countries					
Belgien	Belgium	5 334	6 266	4 085	3 067	4 128
Dänemark	Denmark	9 540	9 643	11 824	11 736	7 755
Deutschland	Germany	25 888	30 379	33 007	33 586	28 179
Frankreich ⁵	France ⁵	30 418	34 356	34 228	39 410	42 138
Italien	Italy	4 856	5 956	5 841	6 067	5 032
Luxemburg	Luxembourg	16 676	40 991	66 737	107 675	117 254
Niederlande	Netherlands	67 845	94 916	97 822	117 182	111 054
Österreich	Austria	45 121	58 202	67 814	75 678	77 290
Schweden	Sweden	1 614	2 420	3 421	3 179	2 695
Spanien	Spain	1 402	1 423	4 052	3 579	4 420
Vereinigtes Königreich ⁶	United Kingdom ⁶	15 148	13 675	9 988	14 577	14 404
Nordamerika	North America	66 235	79 406	106 280	72 248	79 392
Kanada	Canada	1 234	868	210	82	146
Vereinigte Staaten	United States	65 001	78 537	106 070	72 166	79 246
Mittel- und Südamerika	Central and South America	30 186	12 582	17 109	- 6 419	1 737
davon	of which					
Offshore-Finanzzentren ⁷	Offshore financial centres ⁷	28 844	31 001	35 639	15 998	10 551
Asien, Afrika und Ozeanien	Asia, Africa and Oceania	3 335	3 161	5 526	5 005	6 355
davon	of which					
Israel	Israel	665	600	1 009	1 121	1 222
Japan	Japan	937	890	628	630	867
Alle Länder	All countries	328 174	397 667	475 611	507 363	525 550

¹ Die Länderdefinition entspricht der Geonomenklatur Eurostat.

The definition of countries is based on the Eurostat geonomenclature.

² Erweiterung des Erhebungskreises in den Jahren 1993 und 2004.
Expansion of the reporting population in 1993 and 2004.

³ Bis 1985 EU10, ab 1986 EU12, ab 1995 EU15, ab 2004 EU25, ab 2007 EU27.
Until 1985, EU10; as of 1986, EU12; as of 1995, EU15; as of 2004, EU25; as of 2007, EU27.

⁴ Bis 1985 inkl. Portugal und Spanien; bis 1994 inkl. Finnland, Österreich und Schweden; ab 2000 inkl. Guernsey, Jersey und Insel Man, exkl. Monaco; bis 2003 inkl. Baltische Staaten, Malta, Polen, Slowakei, Slowenien, Tschechische Republik, Ungarn und Zypern; bis 2006 inkl. Bulgarien und Rumänien.
Until 1985, incl. Portugal and Spain, until 1994, incl. Finland, Austria and Sweden; as of 2000, incl. Guernsey, Jersey and the Isle of Man, excl. Monaco; until 2003, incl. Baltic countries, Malta, Poland, Slovakia, Slovenia, Czech Republic, Hungary and Cyprus; until 2006, incl. Bulgaria and Romania.

⁵ Ab 2000 inkl. Monaco, Réunion, Französisch Guyana, Guadeloupe und Martinique.
As of 2000, incl. Monaco, Réunion, French Guiana, Guadeloupe and Martinique.

⁶ Bis 1999 inkl. Guernsey, Jersey und Insel Man.
Until 1999, incl. Guernsey, Jersey and the Isle of Man

⁷ Amerikanische Jungferninseln, Anguilla, Antigua und Barbuda, Bahamas, Barbados, Belize, Bermuda, Britische Jungferninseln, Dominica, Grenada, Jamaica, Kaimaninseln, Montserrat, Niederländische Antillen, Panama, St. Kitts und Nevis, St. Lucia, St. Vincent und die Grenadinen, Turks- und Caicos-Inseln, Virgin Islands (US), Anguilla, Antigua and Barbuda, Bahamas, Barbados, Belize, Bermuda, Virgin Islands (British), Dominica, Grenada, Jamaica, Cayman Islands, Montserrat, Netherlands Antilles, Panama, St Kitts and Nevis, Saint Lucia, St Vincent and the Grenadines, Turks and Caicos Islands.

S23a Ausländische Direktinvestitionen in der Schweiz – Länder¹ Foreign direct investment in Switzerland – by country¹

Personalbestand in der Schweiz / Number of staff in Switzerland

	2006	2007	2008	2009	2010	
	1	2	3	4	5	
Unternehmen, die in der Erhebung der Direktinvestitionen erfasst werden² / Companies included in data collection for direct investment statistics²						
Europa	Europe	178 081	195 540	207 784	218 650	218 601
EU ³	EU ³	177 598	194 989	206 702	218 022	217 446
Übriges Europa ⁴	Other European countries ⁴	483	551	1 082	628	1 155
Ausgewählte Länder	Selected countries					
Belgien	Belgium	2 298	2 080	3 242	328	346
Dänemark	Denmark	14 404	14 820	15 633	15 149	14 741
Deutschland	Germany	48 548	53 526	56 361	53 671	47 844
Frankreich	France	21 122	21 992	21 446	21 411	22 081
Italien	Italy	6 805	9 806	8 894	8 761	7 985
Luxemburg	Luxembourg	13 339	19 630	18 775	25 333	27 053
Niederlande	Netherlands	42 468	45 633	49 098	57 195	62 672
Österreich	Austria	7 217	7 920	10 485	12 550	11 608
Schweden	Sweden	4 019	5 586	5 608	4 958	4 664
Spanien	Spain	3 581	3 898	6 430	6 318	5 530
Vereinigtes Königreich	United Kingdom	11 338	7 273	7 422	7 385	8 047
Nordamerika	North America	31 086	30 357	32 347	24 253	22 560
Kanada	Canada	2 293	2 298	2 143	2 142	13
Vereinigte Staaten	United States	28 792	28 059	30 204	22 111	22 547
Mittel- und Südamerika	Central and South America	1 754	1 522	1 999	1 476	690
davon	of which					
Offshore-Finanzzentren ⁵	Offshore financial centres ⁵	1 596	1 343	1 838	1 331	536
Asien, Afrika und Ozeanien	Asia, Africa and Oceania	3 093	3 212	2 300	2 395	4 709
davon	of which					
Israel	Israel	287	312	336	335	331
Japan	Japan	301	302	309	343	1 017
Alle Länder	All countries	214 014	230 631	244 429	246 773	246 560

Unternehmen, die nicht in der Direktinvestitionen erfasst werden⁶ / Companies not included in data collection for direct investment statistics⁶

Europa	Europe	102 927	108 273	113 427	126 883	128 598
EU ³	EU ³	99 026	106 497	110 502	124 151	125 871
Übriges Europa ⁴	Other European countries ⁴	3 901	1 776	2 925	2 732	2 727
Ausgewählte Länder	Selected countries					
Belgien	Belgium	2 152	1 919	1 812	1 639	1 649
Dänemark	Denmark	1 443	1 351	1 634	1 810	1 993
Deutschland	Germany	40 496	41 913	43 023	50 270	50 179
Frankreich	France	15 666	20 147	20 366	21 993	22 066
Italien	Italy	4 143	4 602	5 117	5 404	5 946
Luxemburg	Luxembourg	4 313	3 388	4 424	5 373	5 244
Niederlande	Netherlands	7 740	6 748	5 702	7 018	6 771
Österreich	Austria	5 174	5 162	5 530	5 539	5 694
Schweden	Sweden	6 167	6 226	6 304	7 796	7 564
Spanien	Spain	1 065	1 311	1 657	1 804	2 041
Vereinigtes Königreich	United Kingdom	8 393	11 649	13 812	14 021	13 644
Nordamerika	North America	25 897	29 303	29 849	34 331	33 984
Kanada	Canada	1 073	1 067	1 262	1 667	1 279
Vereinigte Staaten	United States	24 824	28 236	28 587	32 664	32 705
Mittel- und Südamerika	Central and South America	7 391	7 909	7 133	7 369	6 511
davon	of which					
Offshore-Finanzzentren ⁵	Offshore financial centres ⁵	7 359	7 877	7 103	7 283	6 415
Asien, Afrika und Ozeanien	Asia, Africa and Oceania	4 673	4 354	5 402	6 632	7 830
davon	of which					
Israel	Israel	176	209	244	294	206
Japan	Japan	2 311	2 423	2 776	3 105	2 864
Alle Länder	All countries	140 888	149 839	155 811	175 215	176 923

2006	2007	2008	2009	2010
1	2	3	4	5

Alle Unternehmen / All companies

Europa	Europe	281 008	303 813	321 211	345 533	347 199
EU ³	EU ³	276 624	301 486	317 204	342 173	343 317
Übriges Europa ⁴	Other European countries ⁴	4 384	2 327	4 007	3 360	3 882
Ausgewählte Länder	Selected countries					
Belgien	Belgium	4 450	3 999	5 054	1 967	1 995
Dänemark	Denmark	15 847	16 171	17 267	16 959	16 734
Deutschland	Germany	89 044	95 439	99 384	103 941	98 023
Frankreich	France	36 788	42 139	41 812	43 404	44 147
Italien	Italy	10 948	14 408	14 011	14 165	13 931
Luxemburg	Luxembourg	17 652	23 018	23 199	30 706	32 297
Niederlande	Netherlands	50 208	52 381	54 800	64 213	69 443
Österreich	Austria	12 391	13 082	16 015	18 089	17 302
Schweden	Sweden	10 186	11 812	11 912	12 754	12 228
Spanien	Spain	4 646	5 209	8 087	8 122	7 571
Vereinigtes Königreich	United Kingdom	19 731	18 922	21 234	21 406	21 691
Nordamerika	North America	56 983	59 660	62 196	58 584	56 544
Kanada	Canada	3 366	3 365	3 405	3 809	1 292
Vereinigte Staaten	United States	53 616	56 295	58 791	54 775	55 252
Mittel- und Südamerika	Central and South America	9 145	9 431	9 132	8 845	7 201
davon	of which					
Offshore-Finanzzentren ⁵	Offshore financial centres ⁵	8 955	9 220	8 941	8 614	6 951
Asien, Afrika und Ozeanien	Asia, Africa and Oceania	7 766	7 566	7 702	9 027	12 539
davon	of which					
Israel	Israel	463	521	580	629	537
Japan	Japan	2 612	2 725	3 085	3 448	3 881
Alle Länder	All countries	354 902	380 470	400 240	421 988	423 483

¹ Die Länderdefinition entspricht der Geonomenklatur Eurostat.
The definition of countries is based on the Eurostat geonomenclature.

² Erweiterung des Erhebungskreises im Jahr 2004.
Expansion of the reporting population in 2004.

³ Bis 2003 EU15, ab 2004 EU25, ab 2007 EU27.
Until 2003, EU15, as of 2004, EU25; as of 2007, EU27.

⁴ Bis 2003 inkl. Baltische Länder, Malta, Polen, Slowakei, Slowenien, Tschechische Republik, Ungarn und Zypern; bis 2006 inkl. Bulgarien und Rumänien.
Until 2003, including Baltic countries, Malta, Poland, Slovakia, Slovenia, Czech Republic, Hungary and Cyprus; until 2006, including Bulgaria and Romania.

⁵ Amerikanische Jungferninseln, Anguilla, Antigua und Barbuda, Bahamas, Barbados, Belize, Bermuda, Britische Jungferninseln, Dominica, Grenada, Jamaica, Kaimaninseln, Montserrat, Niederländische Antillen, Panama, St. Kitts und Nevis, St. Lucia, St. Vincent und die Grenadinen, Turks- und Caicos-Inseln, Virgin Islands (US), Anguilla, Antigua and Barbuda, Bahamas, Barbados, Belize, Bermuda, Virgin Islands (British), Dominica, Grenada, Jamaica, Cayman Islands, Montserrat, Netherlands Antilles, Panama, St Kitts and Nevis, Saint Lucia, St Vincent and the Grenadines, Turks and Caicos Islands.

⁶ Quelle: Bundesamt für Statistik (BFS).
Source: Swiss Federal Statistical Office (SFSO).

S23b Ausländische Direktinvestitionen in der Schweiz – Branchen und Sektoren Foreign direct investment in Switzerland – by economic activity

Personalbestand in der Schweiz ¹ / Number of staff in Switzerland ¹

	2006	2007	2008	2009	2010
	1	2	3	4	5

Unternehmen, die in der Erhebung der Direktinvestitionen erfasst werden ² / Companies included in data collection for direct investment statistics ²

Industrie	Manufacturing	86 038	94 070	100 146	99 253	96 999
Chemie und Kunststoffe	Chemicals and plastics	19 272	19 582	20 293	22 464	22 001
Metalle und Maschinen	Metals and machinery	19 435	22 066	22 711	23 503	21 598
Elektronik, Energie, Optik und Uhren	Electronics, energy, optical and watchmaking	29 445	31 643	34 334	32 909	32 270
Übrige Industrien und Bau	Other manufacturing and construction	17 887	20 779	22 808	20 377	21 130
Dienste	Services	127 975	136 561	144 283	147 520	149 561
Handel	Trade	41 346	41 109	43 209	48 406	48 454
Finanz- und Holdinggesellschaften	Finance and holding companies	10 881	10 090	10 444	10 399	10 442
Banken	Banks	18 377	19 910	21 707	21 011	20 544
Versicherungen	Insurance companies	10 675	10 487	9 369	9 513	9 257
Transporte und Kommunikation	Transportation and communications	17 953	22 534	25 864	24 811	24 822
Übrige Dienste	Other services	28 743	32 433	33 691	33 380	36 043
Total	Total	214 014	230 631	244 429	246 773	246 560

Unternehmen, die nicht in der Erhebung der Direktinvestitionen erfasst werden ³ / Companies not included in data collection for direct investment statistics ³

Industrie	Manufacturing	51 040	51 487	52 221	58 056	58 280
Chemie und Kunststoffe	Chemicals and plastics	6 742	6 906	7 103	7 526	8 452
Metalle und Maschinen	Metals and machinery	17 076	17 809	18 054	19 103	18 803
Elektronik, Energie, Optik und Uhren	Electronics, energy, optical and watchmaking	12 500	12 089	12 629	16 166	16 650
Übrige Industrien und Bau	Other manufacturing and construction	14 722	14 683	14 435	15 261	14 375
Dienste	Services	89 848	98 352	103 590	117 159	118 643
Handel	Trade	39 240	41 763	42 681	51 272	54 327
Finanz- und Holdinggesellschaften	Finance and holding companies	4 623	5 427	5 852	6 264	5 557
Banken	Banks	398	474	490	660	627
Versicherungen	Insurance companies	1 268	1 023	956	1 047	1 034
Transporte und Kommunikation	Transportation and communications	8 006	8 507	8 365	9 329	9 844
Übrige Dienste	Other services	36 313	41 158	45 246	48 587	47 254
Total	Total	140 888	149 839	155 811	175 215	176 923

Alle Unternehmen / All companies

Industrie	Manufacturing	137 078	145 557	152 367	157 309	155 279
Chemie und Kunststoffe	Chemicals and plastics	26 014	26 488	27 396	29 990	30 453
Metalle und Maschinen	Metals and machinery	36 511	39 875	40 765	42 606	40 401
Elektronik, Energie, Optik und Uhren	Electronics, energy, optical and watchmaking	41 945	43 732	46 963	49 075	48 920
Übrige Industrien und Bau	Other manufacturing and construction	32 609	35 462	37 243	35 638	35 505
Dienste	Services	217 823	234 913	247 873	264 679	268 204
Handel	Trade	80 586	82 872	85 890	99 678	102 781
Finanz- und Holdinggesellschaften	Finance and holding companies	15 504	15 517	16 296	16 663	15 999
Banken	Banks	18 775	20 384	22 197	21 671	21 171
Versicherungen	Insurance companies	11 943	11 510	10 325	10 560	10 291
Transporte und Kommunikation	Transportation and communications	25 959	31 041	34 229	34 140	34 666
Übrige Dienste	Other services	65 056	73 591	78 937	81 967	83 297
Total	Total	354 902	380 470	400 240	421 988	423 483

¹ Die Sektoren- und Branchengliederung bezieht sich auf die Haupttätigkeit des Unternehmens in der Schweiz. Bis 2003 Klassierung gemäss ASWZ 1985 (Allgemeine Systematik der Wirtschaftszweige), ab 2004 Klassierung gemäss NOGA 2002 (Nomenclature générale des activités économiques).
The breakdown by sector and by economic activity refers to the company's core business in Switzerland. Until 2003, classification according to the General Classification of Economic Activities NOGA/ASWZ 1985 (Nomenclature générale des activités économiques/Allgemeine Systematik der Wirtschaftszweige), from 2004 onwards, classification according to NOGA 2002.

² Erweiterung des Erhebungskreises im Jahr 2004.
Expansion of the reporting population in 2004.

³ Quelle: Bundesamt für Statistik (BFS).
Source: Swiss Federal Statistical Office (SFSO).