

Schweizerische Nationalbank  
Statistisches Monatsheft

Banque nationale suisse  
Bulletin mensuel de statistiques économiques

März  
Mars

03/2009

84. Jahrgang  
84<sup>e</sup> année

### Herausgeberin

Schweizerische Nationalbank  
Statistik  
Postfach  
CH-8022 Zürich

### Auskunft

publications@snb.ch

### Abonnemente, Einzelexemplare und Adressänderungen

*Statistisches Monatsheft* inklusive *Bankenstatistisches Monatsheft*

Schweizerische Nationalbank, Bibliothek, Postfach, CH-8022 Zürich

Telefon +41 44 631 32 84, Telefax +41 44 631 81 14

E-Mail: library@snb.ch

### Preis

Der Abonnementspreis für das *Statistische Monatsheft* inklusive das *Bankenstatistische Monatsheft* beträgt pro Jahr Fr. 40.– (inkl. 2,4% MwSt.) für das Inland und Fr. 80.– für das Ausland.

### Sprachen

Deutsch/Französisch: Gedruckte Ausgabe und Online-Ausgabe.

Deutsch/Englisch: Nur Online-Ausgabe.

### Publikationstermine

Die Hefte werden jeweils Ende Monat (*Statistisches Monatsheft*) bzw.

Ende Quartal (*Bankenstatistisches Monatsheft*) versandt. Die Publi-

kationstermine auf dem Internet sind ersichtlich unter [www.snb.ch](http://www.snb.ch),

*Medien*, *Terminkalender*.

### Internet

Die Publikationen der Schweizerischen Nationalbank sind im Internet verfügbar unter [www.snb.ch](http://www.snb.ch), *Publikationen*.

### Urheberrecht / Copyright ©

Die Schweizerische Nationalbank (SNB) respektiert sämtliche Rechte Dritter namentlich an urheberrechtlich schützbareren Werken (Informationen bzw. Daten, Formulierungen und Darstellungen, soweit sie einen individuellen Charakter aufweisen).

Soweit einzelne SNB-Publikationen mit einem Copyright-Vermerk versehen sind (© Schweizerische Nationalbank / SNB, Zürich / Jahr o. ä.), bedarf deren urheberrechtliche Nutzung (Vervielfältigung, Nutzung via Internet etc.) zu nicht kommerziellen Zwecken einer Quellenangabe. Die urheberrechtliche Nutzung zu kommerziellen Zwecken ist nur mit der ausdrücklichen Zustimmung der SNB gestattet.

Darüber hinaus stellt die SNB Informationen und Daten aus eigenen Quellen und einzelne weiterverarbeitete Daten aus fremden Quellen zur Verfügung. Die Informationen und weiterverarbeiteten Daten können – für nicht kommerzielle Zwecke – genutzt, unter Quellenangabe übersetzt, übermittelt oder sonstwie bestimmungsgemäss weiterverwendet werden.

### Haftungsbeschränkung

Die SNB bietet keine Gewähr für die von ihr zur Verfügung gestellten Informationen. Sie haftet in keinem Fall für Verluste oder Schäden, die wegen Benutzung der von ihr zur Verfügung gestellten Informationen entstehen könnten. Die Haftungsbeschränkung gilt insbesondere für die Aktualität, Richtigkeit, Gültigkeit und Verfügbarkeit der Informationen. Ebenso wenig bietet die SNB dafür Gewähr, dass die Nutzung der von ihr zur Verfügung gestellten weiterverarbeiteten Daten aus fremden Quellen zulässig ist. Soweit Daten ersichtlich aus fremden Quellen stammen, sind Nutzer solcher Daten verpflichtet, allfällige Urheberrechte daran zu respektieren und selbst entsprechende Nutzungsbefugnisse bei diesen fremden Quellen einzuholen.

© Schweizerische Nationalbank, Zürich 2008

### Druck

FO-Fotorotar, CH-8132 Egg/ZH.

ISSN 1422-5298 (Gedruckte Ausgabe deutsch/französisch)

ISSN 1662-5285 (Online-Ausgabe deutsch/französisch)

ISSN 1661-0296 (Online-Ausgabe deutsch/englisch)

### Editeur

Banque nationale suisse  
Statistique  
Case postale  
CH-8022 Zurich

### Renseignements

publications@snb.ch

### Abonnements, exemplaires isolés et changements d'adresse

*Bulletin mensuel de statistiques économiques* et *Bulletin mensuel*

*de statistiques bancaires*

Banque nationale suisse, Bibliothèque, Case postale, CH-8022 Zurich

Téléphone +41 44 631 32 84, téléfax +41 44 631 81 14

Adresse e-mail: library@snb.ch

### Prix

Le prix de l'abonnement au *Bulletin mensuel de statistiques économiques*, qui inclut le *Bulletin mensuel de statistiques bancaires*, est de 40 fr. (y compris 2,4% de TVA) pour la Suisse et de 80 fr. pour l'étranger.

### Langues

Allemand/français: versions imprimée et électronique.

Allemand/anglais: version électronique uniquement.

### Dates de publication

Les bulletins sont envoyés en fin de mois (*Bulletin mensuel de*

*statistiques économiques*) ou de trimestre (*Bulletin mensuel de*

*statistiques bancaires*). Les dates de publication sont indiquées sous

[www.snb.ch](http://www.snb.ch), *Médias*, *Calendrier*.

### Internet

Les publications de la Banque nationale suisse peuvent être consultées sur Internet sous [www.snb.ch](http://www.snb.ch), *Publications*.

### Droits d'auteur / copyright ©

La Banque nationale suisse (BNS) respecte tous les droits de tiers, notamment ceux sur les œuvres susceptibles de bénéficier de la protection des droits d'auteurs (informations ou données, libellés et expositions, dans la mesure où ils ont un caractère individuel).

Dans la mesure où les publications de la BNS sont munies du copyright (© Banque nationale suisse / BNS, Zurich / année, etc.), il y a lieu d'indiquer la source lors de leur utilisation, relevant du droit d'auteur, à des fins non commerciales (photocopie, utilisation par Internet, etc.).

Leur utilisation, relevant du droit d'auteur, à des fins commerciales n'est autorisée qu'avec l'approbation expresse de la BNS.

La BNS met à disposition des informations et des données qui proviennent de ses propres sources et quelques données qu'elle tire de sources tierces et traite ultérieurement. Ces informations et données peuvent non seulement être enregistrées, mais peuvent aussi, avec indication de la source, être traduites, retransmises ou employées d'une autre manière conforme aux dispositions – tant que cela reste à des fins non commerciales.

### Limitation de la responsabilité

Les informations que la BNS met à disposition ne sauraient engager sa responsabilité. La BNS n'est responsable en aucun cas de la perte ni de dommages qui surviendraient à la suite de l'utilisation des informations qu'elle met à disposition. La clause de non-responsabilité porte notamment sur l'actualité, l'exactitude, la validité et la disponibilité des informations.

La BNS ne garantit pas que l'utilisation de données provenant de sources tierces et mises à disposition sur son site soit licite. Dans la mesure où les données proviennent manifestement de sources tierces, il appartient à l'utilisateur de ces données de respecter d'éventuels droits d'auteur et de se procurer lui-même, auprès des sources tierces, les autorisations en vue d'une utilisation.

© Banque nationale suisse, Zurich 2008

### Impression

FO-Fotorotar, CH-8132 Egg/ZH.

ISSN 1422-5298 (version imprimée allemand/français)

ISSN 1662-5285 (version électronique allemand/français)

ISSN 1661-0296 (version électronique allemand/anglais)

## Informationen zu SNB-Statistiken

März 2009

**Keine Mitteilungen**

## Informations afférentes aux statistiques de la BNS

*Mars 2009*

**Aucun commentaire**

# Inhaltsverzeichnis

| Seite    |   |
|----------|---|
| 5        | Zeichenerklärungen und Erläuterungen  |
|          | <b>A Nationalbank</b>   |
| 6        | A1 Bilanzpositionen der SNB   |
| 10       | A2 Noten- und Münzumsatz  |
| 12       | A3 <sub>1</sub> Währungsreserven der Schweiz  |
| 16       | A3 <sub>2</sub> Devisenanlagen der SNB nach Währungen   |
| 17       | A4 Zielband der SNB   |
| 18       | A5 <sub>1</sub> Ergebnisse der geldpolitischen Operationen  |
| 19       | A5 <sub>2</sub> Repo-Sätze der SNB  |
| 20       | A6 Mindestreserven: Erfüllung in der Unterlegungsperiode  |
| 21       | A7 Offizielle Zinssätze   |
|          | <b>B Geldmengen und Liquidität</b>  |
| 22       | B1 Notenbankgeldmenge   |
| 24       | B2 Geldmengen M <sub>1</sub> , M <sub>2</sub> und M <sub>3</sub>  |
| 26       | B3 Kassenliquidität – Liquidität I  |
| 28       | B3 <sub>1</sub> Mindestreserven   |
| 29       | B4 Liquiditätsausweis (bis Ende 2004: Gesamtliquidität – Liquidität II)   |
|          | <b>C Zahlungsverkehr</b>  |
| 31       | C1 Zahlungsverkehr Swiss Interbank Clearing (SIC)   |
| 32       | C2 Zahlungsverkehr mit Karten und Checks  |
|          | <b>D Banken und andere Finanzintermediäre</b>   |
| 36       | D1 <sub>1</sub> Bankbilanzen – Erhebungsstufe: Unternehmung   |
| Internet | D1 <sub>1a</sub> Ausgewählte Bilanzpositionen – Erhebungsstufe: Unternehmung – Hochgerechnete Werte   |
| 40       | D1 <sub>2</sub> Bankbilanzen nach Währungen – Erhebungsstufe: Unternehmung  |
| 41       | D1 <sub>3</sub> Bankbilanzen nach Währungen – Erhebungsstufe: Bankstelle  |
| Internet | D1 <sub>4a</sub> Bankbilanzen – Auslandguthaben und -verpflichtungen – Erhebungsstufe: Bankstelle   |
| 42       | D2 Bankbilanzen – Kredite – Erhebungsstufe: Unternehmung  |
| 43       | D3 Bewilligte und beanspruchte inländische Kredite – Erhebungsstufe: Bankstelle   |
| Internet | D3 <sub>1a</sub> Bewilligte und beanspruchte inländische Kredite – Erhebungsstufe: Bankstelle – Hochgerechnete Werte  |
| 44       | D4 Treuhandgeschäfte – Erhebungsstufe: Unternehmung   |
| Internet | D4 <sub>1a</sub> Treuhandgeschäfte – Auslandguthaben und -verpflichtungen – Erhebungsstufe: Bankstelle  |
| Internet | D4 <sub>2a</sub> Auslandguthaben und -verpflichtungen inkl. Treuhandgeschäfte – Erhebungsstufe: Bankstelle  |
| 48       | D5 <sub>1</sub> Wertschriftenbestände in Kundendepots der Banken – Nach Domizil des Depotinhabers und Wertschriftenkategorie  |
| Internet | D5 <sub>1a</sub> Wertschriftenbestände in Kundendepots der Banken – Nach Domizil des Depotinhabers, Wertschriftenkategorie, Anlagengewährung und Domizil des Emittenten |
| Internet | D5 <sub>1b</sub> Wertschriftenbestände in Kundendepots der Banken – Nach Domizil des Depotinhabers, Wertschriftenkategorie und Wirtschaftssektor                        |
| 50       | D5 <sub>2</sub> Wertschriftenbestände in Kundendepots der Banken – Nach Domizil des Depotinhabers und Wirtschaftssektor   |
| Internet | D5 <sub>2a</sub> Wertschriftenbestände in Kundendepots der Banken – Nach Domizil des Depotinhabers, Wirtschaftssektor, Anlagengewährung und Domizil des Emittenten      |
| 52       | D6 <sub>1</sub> Schweizerische kollektive Kapitalanlagen  |
| 54       | D6 <sub>2</sub> Schweizerische kollektive Kapitalanlagen – Anlagekategorien   |
| 56       | D6 <sub>3</sub> Schweizerische kollektive Kapitalanlagen – Forderungen und Verbindlichkeiten  |
| 58       | D7 Anlagen des Ausgleichsfonds der AHV  |
|          | <b>E Zinssätze und Renditen</b>   |
| 60       | E1 Geldmarktsätze   |
| 62       | E2 Publierte Zinssätze für Neugeschäfte – ausgewählte Produkte  |
| Internet | E2 <sub>a</sub> Publierte Zinssätze für Neugeschäfte – alle Produkte  |
| 64       | E3 Renditen von Obligationen  |
|          | <b>F Kapitalmarkt</b>   |
| 67       | F1 Kapitalmarktbeanspruchung  |
| 68       | F2 Kapitalmarktbeanspruchung durch CHF-Anleihen inländischer Schuldner – Emittenten   |
| 69       | F3 Kapitalmarktbeanspruchung durch CHF-Anleihen ausländischer Schuldner – Ländergruppen   |
| 70       | F4 Kapitalbewegungen in Aktien inländischer Unternehmen – Art der Transaktion   |
| 72       | F5 Kapitalisierung an der Schweizer Börse   |
| 73       | F6 Wertschriftenumsätze an der Schweizer Börse  |
| 74       | F7 Schweizerische Aktienindizes   |
| 76       | F8 Ausländische Aktienindizes   |
|          | <b>G Devisenmarkt</b>   |
| 77       | G1 Devisenkurse   |
| 78       | G2 Wechselkursindizes – Ländergruppen   |
| Internet | G2 <sub>a</sub> Wechselkursindizes – Länder   |
| 80       | G3 Terminkurse des USD in CHF   |
|          | <b>H Öffentliche Finanzen</b>   |
| 81       | H1 Rechnungsabschlüsse und Schulden von Bund, Kantonen und Gemeinden  |
| 82       | H2 Einnahmen und Ausgaben des Bundes  |
| 84       | H3 Einnahmen und Ausgaben von Bund, Kantonen und Gemeinden  |
|          | <b>I Aussenhandel</b>   |
| 86       | I1 Aussenhandel nach Verwendungszweck   |
| 88       | I2 Aussenhandel nach Warenarten   |
| 90       | I3 Aussenhandel nach Ländern  |
|          | <b>K Bauinvestitionen</b>   |
| 92       | K1 Bauvorhaben und Bauausgaben  |
| 93       | K2 Wohnbautätigkeit   |

|          |  |
|----------|--|
| Seite    |  |
|          | <b>L Konsum</b>  |
| 94       | L1 Detailhandelsumsätze  |
| 95       | L2 Fremdenverkehr in der Schweiz   |
| 96       | L3 Konsumentenstimmung   |
|          | <b>M Auftragslage und Produktion</b>   |
| 97       | M1 Auftragseingang und Umsatz in der Maschinen-, Elektro- und Metallindustrie                  |
| 97       | M2 Auftragseingang, Auftragsbestand, Produktion und Umsatz in der Industrie                    |
| 98       | M3 Industrielle Produktion   |
|          | <b>N Arbeitsmarkt</b>  |
| 100      | N11 Beschäftigung nach Wirtschaftsklassen  |
| 102      | N12 Erwerbstätige nach Geschlecht  |
| 102      | N2 Betriebsübliche wöchentliche Arbeitszeit  |
| 104      | N3 Arbeitsmarkt  |
|          | <b>O Preise und Löhne</b>  |
| 106      | O11 Konsumentenpreise – Total  |
| 107      | O12 Konsumentenpreise – Art und Herkunft der Güter   |
| 108      | O13 Konsumentenpreise – Hauptgruppen   |
| 108      | O14 Konsumentenpreise – Sondergliederungen   |
| 110      | O15 Konsumentenpreise – Kerninflation der SNB und des BFS                                      |
| 112      | O2 Produzenten- und Importpreise   |
| 114      | O3 Edelmetall- und Rohwarenpreise  |
| 115      | O41 Baupreisindizes  |
| 115      | O42 Wohnbaukostenindizes   |
| 116      | O43 Immobilienpreisindizes – Gesamte Schweiz   |
| Internet | O43a Immobilienpreisindizes – Marktregionen  |
| 117      | O5 Lohnindizes   |
|          | <b>P Volkswirtschaftliche Gesamtrechnung</b>   |
| 118      | P1 Bruttoinlandprodukt nach Verwendungsart – nominal   |
| 120      | P2 Bruttoinlandprodukt nach Verwendungsart – real  |
| 122      | P3 Bruttoinlandprodukt nach Verwendungsart – real (Indizes)                                    |
| 124      | P4 Bruttoinlandprodukt nach Einkommensart und Bruttonationaleinkommen                          |
| 125      | P5 Nationaleinkommen – real  |
|          | <b>Q Zahlungsbilanz</b>  |
| 126      | Q1 Ertragsbilanz – Hauptgruppen  |
| Internet | Q1a Ertragsbilanz – Komponenten  |
| 128      | Q2 Vermögensübertragungen  |
| 129      | Q3 Kapitalverkehr – Hauptgruppen   |
| Internet | Q3a Kapitalverkehr – Hauptgruppen und Ergänzungen  |
|          | <b>R Auslandvermögen</b>   |
| 131      | R1 Übersicht   |
| 132      | R2 Aktiven   |
| Internet | R21a Aktiven – Schweizerische Portfolioinvestitionen im Ausland – Länder                       |
| 134      | R3 Passiven  |
| Internet | R4a Verschuldung der Schweiz gegenüber dem Ausland   |
|          | <b>S Direktinvestitionen</b>   |
| 136      | S11 Schweizerische Direktinvestitionen im Ausland – Kapitalexporte – Ländergruppen             |
| Internet | S11a Schweizerische Direktinvestitionen im Ausland – Kapitalexporte – Länder                   |
| Internet | S11b Schweizerische Direktinvestitionen im Ausland – Kapitalexporte – Branchen und Sektoren    |
| 137      | S12 Schweizerische Direktinvestitionen im Ausland – Kapitalbestand – Ländergruppen             |
| Internet | S12a Schweizerische Direktinvestitionen im Ausland – Kapitalbestand – Länder                   |
| Internet | S12b Schweizerische Direktinvestitionen im Ausland – Kapitalbestand – Branchen und Sektoren    |
| 138      | S13 Schweizerische Direktinvestitionen im Ausland – Personalbestand – Ländergruppen            |
| Internet | S13a Schweizerische Direktinvestitionen im Ausland – Personalbestand – Länder                  |
| Internet | S13b Schweizerische Direktinvestitionen im Ausland – Personalbestand – Branchen und Sektoren   |
| 140      | S21 Ausländische Direktinvestitionen in der Schweiz – Kapitalimporte – Ländergruppen           |
| Internet | S21a Ausländische Direktinvestitionen in der Schweiz – Kapitalimporte – Länder                 |
| Internet | S21b Ausländische Direktinvestitionen in der Schweiz – Kapitalimporte – Branchen und Sektoren  |
| 140      | S22 Ausländische Direktinvestitionen in der Schweiz – Kapitalbestand – Ländergruppen           |
| Internet | S22a Ausländische Direktinvestitionen in der Schweiz – Kapitalbestand – Länder                 |
| Internet | S22b Ausländische Direktinvestitionen in der Schweiz – Kapitalbestand – Branchen und Sektoren  |
| 141      | S23 Ausländische Direktinvestitionen in der Schweiz – Personalbestand – Ländergruppen          |
| Internet | S23a Ausländische Direktinvestitionen in der Schweiz – Personalbestand – Länder                |
| Internet | S23b Ausländische Direktinvestitionen in der Schweiz – Personalbestand – Branchen und Sektoren |
|          | <b>T Internationaler Überblick</b>   |
| 142      | T1 Konsumentenpreise im Ausland  |
| 143      | T2 Arbeitslosigkeit im Ausland   |
| 144      | T3 Bruttoinlandprodukt wichtiger Handelspartner  |
| 144      | T4 Ertragsbilanz wichtiger Handelspartner  |
| 145      | Stichwortverzeichnis   |
| 153      | Verzeichnis der Quellen bzw. Erhebungen  |

## Table des matières

|          |   |
|----------|---|
| Page     |   |
| 5        | Explication des signes et remarques   |
|          | <b>A Banque nationale suisse</b>  |
| 6        | A1 Postes du bilan de la BNS  |
| 10       | A2 Billets et pièces de monnaie en circulation  |
| 12       | A3 <sub>1</sub> Réserves monétaires de la Suisse  |
| 16       | A3 <sub>2</sub> Placements de devises de la BNS – Répartition selon la monnaie  |
| 17       | A4 Marge de fluctuation adoptée par la BNS  |
| 18       | A5 <sub>1</sub> Résultats des opérations de politique monétaire   |
| 19       | A5 <sub>2</sub> Taux d'intérêt appliqués par la BNS aux pensions de titres  |
| 20       | A6 Réserves minimales: accomplissement de l'exigence au cours de la période d'application   |
| 21       | A7 Taux d'intérêt officiels   |
|          | <b>B Masses monétaires et liquidités</b>  |
| 22       | B1 Monnaie centrale   |
| 24       | B2 Masses monétaires M <sub>1</sub> , M <sub>2</sub> et M <sub>3</sub>  |
| 26       | B3 Liquidité de caisse – Liquidité I  |
| 28       | B3 <sub>1</sub> Réserves minimales  |
| 29       | B4 Etat de liquidité (jusqu'à fin 2004, liquidité globale – liquidité II)   |
|          | <b>C Trafic des paiements</b>   |
| 31       | C1 Trafic des paiements dans le Swiss Interbank Clearing (SIC)  |
| 32       | C2 Trafic des paiements par cartes et chèques   |
|          | <b>D Banques et autres intermédiaires financiers</b>  |
| 36       | D1 <sub>1</sub> Bilans bancaires – Périmètre de consolidation: entreprise   |
| Internet | D1 <sub>1a</sub> Postes du bilan – Périmètre de consolidation: entreprise – Valeurs extrapolées   |
| 40       | D1 <sub>2</sub> Bilans bancaires – Ventilation selon la monnaie – Périmètre de consolidation: entreprise  |
| 41       | D1 <sub>3</sub> Bilans bancaires – Ventilation selon la monnaie – Périmètre de consolidation: comptoir  |
| Internet | D1 <sub>4a</sub> Bilans bancaires – Avoirs à l'étranger et engagements envers l'étranger – Périmètre de consolidation: comptoir   |
| 42       | D2 Bilans bancaires – Crédits – Périmètre de consolidation: entreprise  |
| 43       | D3 Crédits en Suisse – Limites et montants utilisés – Périmètre de consolidation: comptoir  |
| Internet | D3 <sub>1a</sub> Crédits en Suisse – Limites et montants utilisés – Périmètre de consolidation: comptoir – Valeurs extrapolées  |
| 44       | D4 Opérations fiduciaires – Périmètre de consolidation: entreprise  |
| Internet | D4 <sub>1a</sub> Opérations fiduciaires – Avoirs à l'étranger et engagements envers l'étranger – Périmètre de consolidation: comptoir   |
| Internet | D4 <sub>2a</sub> Avoirs à l'étranger et engagements envers l'étranger, y compris les opérations fiduciaires – Périmètre de consolidation: comptoir  |
| 48       | D5 <sub>1</sub> Stocks de titres dans les dépôts de la clientèle auprès des banques – Répartition par domicile du titulaire et catégories de titres   |
| Internet | D5 <sub>1a</sub> Stocks de titres dans les dépôts de la clientèle auprès des banques – Répartition par domicile du titulaire, catégories de titres, monnaies de placement et domicile de l'émetteur |
| Internet | D5 <sub>1b</sub> Stocks de titres dans les dépôts de la clientèle auprès des banques – Répartition par domicile du titulaire, catégories de titres et secteurs économiques                          |
| 50       | D5 <sub>2</sub> Stocks de titres dans les dépôts de la clientèle auprès des banques – Répartition par domicile du titulaire et secteurs économiques   |
| Internet | D5 <sub>2a</sub> Stocks de titres dans les dépôts de la clientèle auprès des banques – Répartition par domicile du titulaire, secteurs économiques, monnaies de placement et domicile de l'émetteur |
| 52       | D6 <sub>1</sub> Placements collectifs suisses   |
| 54       | D6 <sub>2</sub> Placements collectifs suisses – Catégorie de placement  |
| 56       | D6 <sub>3</sub> Placements collectifs suisses – Créances et engagements   |
| 58       | D7 Placements du fonds de compensation de l'assurance-vieillesse et survivants (AVS)  |
|          | <b>E Taux d'intérêt et rendements</b>   |
| 60       | E1 Taux d'intérêt à court terme   |
| 62       | E2 Taux d'intérêt publiés pour nouvelles opérations – Divers produits   |
| Internet | E2 <sub>a</sub> Taux d'intérêt publiés pour nouvelles opérations – Tous les produits  |
| 64       | E3 Rendements d'obligations   |
|          | <b>F Marché des capitaux</b>  |
| 67       | F1 Prélèvement sur le marché des capitaux   |
| 68       | F2 Prélèvement sur le marché des capitaux par des emprunts obligataires en CHF de débiteurs suisses – Emetteur  |
| 69       | F3 Prélèvement sur le marché des capitaux par des emprunts obligataires en CHF de débiteurs étrangers – Groupes de pays   |
| 70       | F4 Mouvements dans la capitalisation boursière d'entreprises suisses – Type de transaction  |
| 72       | F5 Capitalisation à la Bourse suisse  |
| 73       | F6 Chiffres d'affaires de la Bourse suisse  |
| 74       | F7 Indices suisses des actions  |
| 76       | F8 Indices des actions à l'étranger   |
|          | <b>G Marché des changes</b>   |
| 77       | G1 Cours des devises en Suisse  |
| 78       | G2 Indices du cours du franc – Groupes de pays  |
| Internet | G2 <sub>a</sub> Indices du cours du franc – Pays  |
| 80       | G3 Cours à terme du dollar  |
|          | <b>H Finances publiques</b>   |
| 81       | H1 Clôture des comptes et dettes de la Confédération, des cantons et des communes   |
| 82       | H2 Recettes et dépenses de la Confédération   |
| 84       | H3 Recettes et dépenses de la Confédération, des cantons et des communes  |
|          | <b>I Commerce extérieur</b>   |
| 86       | I1 Commerce extérieur selon l'utilisation des marchandises  |
| 88       | I2 Commerce extérieur selon la nature des marchandises  |
| 90       | I3 Commerce extérieur par pays  |
|          | <b>K Investissements en constructions</b>   |
| 92       | K1 Projets et dépenses dans la construction   |
| 93       | K2 Construction de logements  |

|          |   |
|----------|---|
| Page     |   |
|          | <b>L Consommation</b>   |
| 94       | L1 Chiffres d'affaires du commerce de détail  |
| 95       | L2 Mouvement touristique en Suisse  |
| 96       | L3 Climat de consommation   |
|          | <b>M Commandes et production</b>  |
| 97       | M1 Entrées de commandes et chiffres d'affaires dans l'industrie des machines, des équipements électriques et des métaux |
| 97       | M2 Entrées de commandes, carnets de commandes, production et chiffres d'affaires dans l'industrie                       |
| 98       | M3 Production industrielle  |
|          | <b>N Marché du travail</b>  |
| 100      | N11 Emploi selon une ventilation des activités économiques  |
| 102      | N12 Personnes actives occupées selon le sexe  |
| 102      | N2 Durée hebdomadaire normale du travail  |
| 104      | N3 Marché du travail  |
|          | <b>O Prix et salaires</b>   |
| 106      | O1 <sub>1</sub> Prix à la consommation – Indice global  |
| 107      | O1 <sub>2</sub> Prix à la consommation – Type et provenance des biens   |
| 108      | O1 <sub>3</sub> Prix à la consommation – Groupes principaux   |
| 108      | O1 <sub>4</sub> Prix à la consommation – Classifications supplémentaires  |
| 110      | O1 <sub>5</sub> Prix à la consommation – Inflation sous-jacente de la BNS et de l'OFS                                   |
| 112      | O2 Prix à la production et à l'importation  |
| 114      | O3 Prix des métaux précieux et des matières premières   |
| 115      | O4 <sub>1</sub> Indices des prix de la construction   |
| 115      | O4 <sub>2</sub> Indices des prix de la construction de logements  |
| 116      | O4 <sub>3</sub> Indices des prix de l'immobilier – Suisse   |
| Internet | O4 <sub>3a</sub> Indices des prix de l'immobilier – Régions du pays   |
| 117      | O5 Indices des salaires   |
|          | <b>P Comptes nationaux</b>  |
| 118      | P1 Produit intérieur brut selon son affectation – En termes nominaux  |
| 120      | P2 Produit intérieur brut selon son affectation – En termes réels   |
| 122      | P3 Produit intérieur brut selon son affectation – En termes réels (indices)   |
| 124      | P4 Produit intérieur brut selon l'approche des revenus et revenu national brut  |
| 125      | P5 Revenu national réel   |
|          | <b>Q Balance des paiements</b>  |
| 126      | Q1 Balance des transactions courantes – Aperçu  |
| Internet | Q1 <sub>a</sub> Balance des transactions courantes – Composantes  |
| 128      | Q2 Transferts en capital  |
| 129      | Q3 Mouvements de capitaux – Aperçu  |
| Internet | Q3 <sub>a</sub> Mouvements de capitaux – Aperçu plus détaillé   |
|          | <b>R Position extérieure nette de la Suisse</b>   |
| 131      | R1 Vue d'ensemble   |
| 132      | R2 Actifs   |
| Internet | R2 <sub>1a</sub> Actifs – Investissements de portefeuille suisses à l'étranger – Pays                                   |
| 134      | R3 Passifs  |
| Internet | R4 <sub>a</sub> Dette extérieure de la Suisse   |
|          | <b>S Investissements directs</b>  |
| 136      | S1 <sub>1</sub> Investissements directs suisses à l'étranger – Exportations de capitaux – Groupes de pays               |
| Internet | S1 <sub>1a</sub> Investissements directs suisses à l'étranger – Exportations de capitaux – Pays                         |
| Internet | S1 <sub>1b</sub> Investissements directs suisses à l'étranger – Exportations de capitaux – Branches et secteurs         |
| 137      | S1 <sub>2</sub> Investissements directs suisses à l'étranger – Etat en fin d'année – Groupes de pays                    |
| Internet | S1 <sub>2a</sub> Investissements directs suisses à l'étranger – Etat en fin d'année – Pays                              |
| Internet | S1 <sub>2b</sub> Investissements directs suisses à l'étranger – Etat en fin d'année – Branches et secteurs              |
| 138      | S1 <sub>3</sub> Investissements directs suisses à l'étranger – Effectif du personnel – Groupes de pays                  |
| Internet | S1 <sub>3a</sub> Investissements directs suisses à l'étranger – Effectif du personnel – Pays                            |
| Internet | S1 <sub>3b</sub> Investissements directs suisses à l'étranger – Effectif du personnel – Branches et secteurs            |
| 140      | S2 <sub>1</sub> Investissements directs étrangers en Suisse – Importations de capitaux – Groupes de pays                |
| Internet | S2 <sub>1a</sub> Investissements directs étrangers en Suisse – Importations de capitaux – Pays                          |
| Internet | S2 <sub>1b</sub> Investissements directs étrangers en Suisse – Importations de capitaux – Branches et secteurs          |
| 140      | S2 <sub>2</sub> Investissements directs étrangers en Suisse – Etat en fin d'année – Groupes de pays                     |
| Internet | S2 <sub>2a</sub> Investissements directs étrangers en Suisse – Etat en fin d'année – Pays                               |
| Internet | S2 <sub>2b</sub> Investissements directs étrangers en Suisse – Etat en fin d'année – Branches et secteurs               |
| 141      | S2 <sub>3</sub> Investissements directs étrangers en Suisse – Effectif du personnel – Groupes de pays                   |
| Internet | S2 <sub>3a</sub> Investissements directs étrangers en Suisse – Effectif du personnel – Pays                             |
| Internet | S2 <sub>3b</sub> Investissements directs étrangers en Suisse – Effectif du personnel – Branches et secteurs             |
|          | <b>T Aperçu international</b>   |
| 142      | T1 Prix à la consommation, à l'étranger   |
| 143      | T2 Chômage, à l'étranger  |
| 144      | T3 Produit intérieur brut d'importants partenaires commerciaux  |
| 144      | T4 Balance des transactions courantes d'importants partenaires commerciaux  |
| 149      | Index alphabétique  |
| 153      | Indication des sources  |



## Zeichenerklärungen Explication des signes

|            |  |  |
|------------|--|--|
| 0          | Kleiner als die Hälfte der verwendeten Zählheit, jedoch mehr als nichts ( <i>gerundete Null</i> ).   | Donnée inférieure à la moitié de l'unité utilisée, mais pas absolument nulle ( <i>zéro arrondi</i> ).  |
| —          | Nichts vorhanden oder eine Veränderungsrate bzw. eine Differenz wurde aus zwei exakt gleich grossen Werten berechnet ( <i>echte Null</i> ).  | Néant (en d'autres termes les établissements concernés n'ont rien annoncé sous ce poste) et différence ou taux de variation calculé à partir de deux données rigoureusement égales ( <i>donnée absolument nulle</i> ). |
| .          | Zahlenwert unbekannt, vertraulich, nicht sinnvoll, nicht länger erhoben oder keine meldenden Institute oder Stellen ( <i>fehlender Wert</i> ).   | Donnée non connue, confidentielle, non pertinente, plus demandée ou aucun établissement déclarant ( <i>donnée manquante</i> ).   |
| ..         | Angabe liegt bei Redaktionsschluss noch nicht vor.   | Donnée pas encore disponible à la clôture de la rédaction.   |
| <b>195</b> | Fettgedruckte Zahlen zeigen Werte, die im vorliegenden Monatsheft erstmals publiziert werden, oder Werte, die gegenüber dem vorangehenden Monatsheft revidiert oder korrigiert werden mussten. | Les chiffres en caractères gras sont des données qui apparaissent pour la première fois dans le Bulletin mensuel ou qui ont fait l'objet d'une révision d'un Bulletin à l'autre.                                       |
| —          | Reihenbruch.   | Rupture dans la série.   |

## Erläuterungen Remarques

2000  
2000 III  
2000 07  
2000 07 04

### Darstellung des Datums

Jahr  
Jahr, Quartal  
Jahr, Monat  
Jahr, Monat, Tag

### Indication des dates

année  
année, trimestre  
année, mois  
année, mois, jour

### Rundungsdifferenzen

Die in den Tabellen aufgeführten Beträge sind gerundet. Wo solche gerundeten Werte in Berechnungen einfließen (Totale, Saldi, Veränderungsraten, Anteile) können daher Abweichungen von den exakten Werten auftreten.

### Différences dans les totaux

Les chiffres sont arrondis. Il est possible par conséquent qu'un total, qu'un solde, qu'un taux de variation ou qu'une part ne corresponde pas à ce qui serait obtenu à partir de données non arrondies.

### Auskunft

publications@snb.ch

### Renseignements

publications@snb.ch

### Redaktionsschluss

Die Tabellen werden Mitte Monat abgeschlossen. Später verfügbare Daten werden soweit möglich berücksichtigt.

### Clôture de la rédaction

La mise à jour des tableaux est achevée au milieu du mois. Les données disponibles ultérieurement sont prises en considération dans la mesure du possible.

## Internet

### Das Statistische Monatsheft im Internet

Die Tabellen des *Statistischen Monatshefts* finden Sie auch im Internet unter [www.snb.ch](http://www.snb.ch), *Publikationen, Statistisches Monatsheft*. Die Daten werden dort monatlich fortgeschrieben.

Zudem werden im Internet auch Tabellen publiziert, auf die im gedruckten Monatsheft aus Platzgründen verzichtet werden muss. Die betreffenden Tabellen sind an der alphanumerischen Ergänzung der Tabellennummer erkennbar (Beispiel: F2a, F2b, F2c als Erweiterung von Tabelle F2). Diese zusätzlichen Tabellen sind im Inhaltsverzeichnis mit dem Begriff *Internet* anstelle einer Seitenzahl gekennzeichnet.

### Le Bulletin mensuel de statistiques économiques sur Internet

Les tableaux publiés dans le *Bulletin mensuel de statistiques économiques* sont disponibles également sur Internet, sous [www.snb.ch](http://www.snb.ch), *Publications, Bulletin mensuel de statistiques économiques*. Les données y sont mises à jour mensuellement.

En outre, des tableaux qui, par manque de place, ne figurent pas dans la version imprimée du Bulletin mensuel sont publiés sur Internet. Ces tableaux disponibles uniquement sur Internet sont reconnaissables à leur numérotation alphanumérique (ex: F2a, F2b et F2c sont des extensions, disponibles sur Internet seulement, du tableau F2). Dans la table des matières, *Internet figure*, à la place du numéro de page, en regard des titres de ces tableaux.

# A1 Bilanzpositionen der SNB<sup>1</sup> Postes du bilan de la BNS<sup>1</sup>

In Millionen Franken / En millions de francs

| Jahresende<br>Monatsende   | Aktiven<br>Actif                                   |                          |                               |   |                             |  |   |
|----------------------------|--|--------------------------|-------------------------------|---|-----------------------------|--|---|
|                            | Gold und<br>Forderungen aus<br>Goldgeschäften      | Devisenanlagen           | Reserveposition<br>beim IWF   | Internationale<br>Zahlungsmittel        | Währungshilfe-<br>kredite   | Forderungen aus<br>Repo-Geschäften in<br>Schweizer Franken         | Forderungen aus<br>Repo-Geschäften in<br>US-Dollar                          |
| Fin d'année<br>Fin de mois | Or et créances<br>résultant<br>d'opérations sur or | Placements de<br>devises | Position de réserve<br>au FMI | Moyens de<br>paiement<br>internationaux | Crédits d'aide<br>monétaire | Créances en francs<br>suisse résultant<br>de pensions de<br>titres | Créances en dollars<br>des Etats-Unis<br>résultant de<br>pensions de titres |
|                            | 1  | 2                        | 3                             | 4                                       | 5                           | 6  | 7   |
| 2000                       | 34 724.8   | 50 452.8                 | 2 078.8                       | 268.5                                   | 352.4                       | 24 182.0   | .   |
| 2001                       | 32 982.4   | 50 580.8                 | 2 665.7                       | 476.3                                   | 347.2                       | 25 912.1   | .   |
| 2002                       | 29 339.6   | 52 941.2                 | 2 669.8                       | 103.0                                   | 316.5                       | 27 977.2   | .   |
| 2003                       | 27 128.0   | 56 311.7                 | 2 561.9                       | 45.8                                    | 327.2                       | 27 097.7   | .   |
| 2004                       | 21 639.2   | 60 708.0                 | 2 035.1                       | 80.1                                    | 291.3                       | 24 502.7   | .   |
| 2005                       | 28 050.2   | 46 585.5                 | 1 079.8                       | 78.9                                    | 270.2                       | 26 198.6   | .   |
| 2006                       | 32 220.5   | 45 591.9                 | 557.3                         | 330.8                                   | 236.6                       | 27 126.9   | .   |
| 2007                       | 34 775.5   | 50 586.3                 | 406.0                         | 281.7                                   | 273.1                       | 31 025.4   | 4 517.4   |
| 2008                       | 30 861.6   | 47 428.8                 | 724.7                         | 244.5                                   | 326.3                       | 50 320.6   | 11 670.9  |
| 2008 02                    | 34 218.6   | 49 810.1                 | 387.1                         | 264.0                                   | 272.0                       | 24 704.0   | —   |
| 2008 03                    | 33 265.2   | 47 295.7                 | 372.3                         | 244.9                                   | 251.3                       | 35 008.2   | 5 968.7   |
| 2008 04                    | 32 854.2   | 46 843.3                 | 370.9                         | 276.5                                   | 249.4                       | 31 202.0   | 5 923.8   |
| 2008 05                    | 32 513.4   | 47 494.5                 | 434.0                         | 321.3                                   | 253.8                       | 33 503.0   | 12 383.4  |
| 2008 06                    | 32 848.2   | 47 778.6                 | 425.7                         | 239.3                                   | 292.2                       | 38 231.4   | 12 233.3  |
| 2008 07                    | 32 408.6   | 46 725.3                 | 424.8                         | 433.3                                   | 291.0                       | 34 212.0   | 13 097.3  |
| 2008 08                    | 32 013.1   | 47 866.6                 | 424.9                         | 448.5                                   | 291.0                       | 33 306.0   | 12 195.8  |
| 2008 09                    | 32 862.7   | 49 664.9                 | 459.3                         | 438.2                                   | 302.5                       | 43 211.3   | 32 087.2  |
| 2008 10                    | 32 812.0   | 49 246.8                 | 458.4                         | 322.9                                   | 299.6                       | 33 247.0   | 31 761.6  |
| 2008 11                    | 32 812.0   | 47 939.4                 | 767.3                         | 308.5                                   | 298.4                       | 40 826.0   | 22 668.7  |
| 2008 12                    | 30 861.6   | 47 428.8                 | 724.7                         | 244.5                                   | 326.3                       | 50 320.6   | 11 670.9  |
| 2009 01                    | 30 829.8   | <b>46 451.5</b>          | 787.0                         | 247.0                                   | 317.6                       | 38 044.0   | 6 220.6   |
| 2009 02                    | <b>30 835.4</b>                                    | <b>46 706.5</b>          | <b>787.0</b>                  | <b>290.8</b>                            | <b>313.9</b>                | <b>39 390.0</b>  | <b>2 345.0</b>  |

| Jahresende<br>Monatsende   | Guthaben aus<br>Swap-Geschäften<br>gegen Schweizer<br>Franken | Inländische<br>Geldmarkt-<br>forderungen              | Gedekte<br>Darlehen | Forderungen<br>gegenüber<br>Inlandkorres-<br>pondenten | Wertschriften<br>in Schweizer<br>Franken | Darlehen an<br>Stabilisierungs-<br>fonds | Übrige Aktiven | Total            |
|----------------------------|---|---|---------------------|--|--|--|----------------|------------------|
| Fin d'année<br>Fin de mois | Avoir decoulant<br>de swaps contre<br>francs suisses          | Créances à court<br>terme sur<br>débiteurs<br>suisses | Prêts gagés         | Créances sur les<br>correspondants<br>en Suisse        | Titres en francs<br>suisses              | Prêt au fonds<br>de stabilisation        | Autres actifs  |                  |
|                            | 8   | 9   | 10                  | 11   | 12                                       | 13                                       | 14             | 15               |
| 2000                       | .   | .   | .                   | 276.3  | 5 409.8                                  | .  | 1 352.5        | 119 098.4        |
| 2001                       | .   | .   | .                   | 73.7   | 6 000.0                                  | .  | 1 106.0        | 120 153.1        |
| 2002                       | .   | .   | .                   | 29.8   | 7 018.4                                  | .  | 1 587.9        | 121 983.3        |
| 2003                       | .   | .   | .                   | 36.8   | 7 657.9                                  | .  | 1 629.8        | 122 797.7        |
| 2004                       | .   | .   | —                   | 11.8   | 7 393.6                                  | .  | 1 240.3        | 117 908.8        |
| 2005                       | .   | .   | —                   | 5.3  | 5 729.1                                  | .  | 990.6          | 108 988.2        |
| 2006                       | .   | .   | —                   | 5.1  | 4 907.6                                  | .  | 836.8          | 111 813.5        |
| 2007                       | .   | .   | —                   | 11.0   | 4 130.7                                  | .  | 919.8          | 126 926.9        |
| 2008                       | 50 421.4  | .   | —                   | 11.1   | 3 596.7                                  | <b>15 248.0</b>                          | <b>3 467.9</b> | <b>214 322.6</b> |
| 2008 02                    | .   | .   | —                   | 2.7  | 3 916.4                                  | .  | 847.2          | 114 422.0        |
| 2008 03                    | .   | .   | —                   | 0.7  | 3 926.3                                  | .  | 954.4          | 127 287.7        |
| 2008 04                    | .   | .   | —                   | -0.7   | 3 831.2                                  | .  | 548.9          | 122 099.6        |
| 2008 05                    | .   | .   | —                   | 0.5  | 3 836.7                                  | .  | 833.0          | 131 573.6        |
| 2008 06                    | .   | .   | —                   | 4.8  | 3 774.3                                  | .  | 1 099.1        | 136 927.0        |
| 2008 07                    | .   | .   | —                   | -1.7   | 3 714.3                                  | .  | 845.7          | 132 150.6        |
| 2008 08                    | .   | .   | —                   | 3.4  | 3 679.5                                  | .  | 848.1          | 131 076.9        |
| 2008 09                    | .   | .   | —                   | 2.7  | 3 751.9                                  | .  | 863.2          | 163 643.9        |
| 2008 10                    | 38 788.9  | .   | —                   | -5.3   | 3 655.6                                  | .  | 818.4          | 191 405.8        |
| 2008 11                    | 46 346.7  | .   | —                   | -1.4   | 3 584.8                                  | .  | 806.6          | 196 357.0        |
| 2008 12                    | 50 421.4  | .   | —                   | 11.1   | 3 596.7                                  | <b>15 248.0</b>                          | <b>3 467.9</b> | <b>214 322.6</b> |
| 2009 01                    | 50 995.3  | .   | —                   | -10.8  | 3 529.9                                  | 15 248.2                                 | <b>821.7</b>   | <b>193 482.0</b> |
| 2009 02                    | <b>61 824.1</b>   | .   | —                   | <b>2.3</b>   | <b>3 531.4</b>                           | <b>14 653.8</b>                          | <b>830.8</b>   | <b>201 511.2</b> |

<sup>1</sup> Bewertung zu Quartalsendkursen.  
Chaque fin de trimestre, une nouvelle évaluation est faite sur la base des cours alors observés.

| Jahresende<br>Monatsende   | Passiven<br>Passif     |   |  |   |                                    |  |                                   |
|----------------------------|------------------------|---|--|---|------------------------------------|--|-----------------------------------|
|                            | Notenumlauf            | Girokonten<br>inländischer Banken               | Verbindlichkeiten<br>gegenüber dem<br>Bund | Girokonten<br>ausländischer<br>Banken und<br>Institutionen              | Übrige Sichtver-<br>bindlichkeiten | Verbindlichkeiten<br>aus Repo-<br>Geschäften in<br>Schweizer Franken   | Eigene Schuld-<br>verschreibungen |
| Fin d'année<br>Fin de mois | Billets en circulation | Comptes de<br>virement des<br>banques en Suisse | Engagements<br>envers la<br>Confédération  | Comptes de<br>virement de<br>banques et<br>d'institutions<br>étrangères | Autres engage-<br>ments à vue      | Engagements en<br>francs suisses<br>résultant de<br>pensions de titres | Propres titres<br>de créance      |
|                            | 16                     | 17  | 18   | 19  | 20                                 | 21   | 22                                |
| 2000                       | 35 485.7               | 6 193.6   | 10 052.7                                   | 203.4   | 161.5                              | —  | .                                 |
| 2001                       | 39 844.7               | 6 316.9   | 2 406.0                                    | 629.8   | 182.7                              | —  | .                                 |
| 2002                       | 39 600.2               | 4 516.9   | 7 092.4                                    | 556.8   | 159.9                              | —  | .                                 |
| 2003                       | 40 544.0               | 7 186.6   | 2 853.1                                    | 486.0   | 153.4                              | —  | .                                 |
| 2004                       | 39 719.3               | 6 541.7   | 2 154.8                                    | 329.4   | 165.0                              | —  | .                                 |
| 2005                       | 41 366.5               | 5 852.7   | 3 126.3                                    | 483.9   | 189.9                              | —  | .                                 |
| 2006                       | 43 182.2               | 6 716.0   | 1 056.2                                    | 421.7   | 163.2                              | —  | .                                 |
| 2007                       | 44 258.6               | 8 672.9   | 1 077.0                                    | 644.1   | 169.1                              | 615.0  | .                                 |
| 2008                       | 49 160.8               | 37 186.2  | 8 803.7                                    | 3 799.8   | 1 383.8                            | —  | 24 424.9                          |
| 2008 02                    | 40 406.0               | 5 987.6   | 1 072.4                                    | 404.4   | 214.2                              | 500.0  | .                                 |
| 2008 03                    | 40 997.8               | 9 674.4   | 5 141.2                                    | 578.5   | 212.8                              | 1 819.0  | .                                 |
| 2008 04                    | 41 181.8               | 7 364.5   | 7 649.7                                    | 423.0   | 194.0                              | —  | .                                 |
| 2008 05                    | 40 758.4               | 4 908.2   | 12 721.4                                   | 493.4   | 213.6                              | —  | .                                 |
| 2008 06                    | 40 789.6               | 8 281.0   | 14 006.6                                   | 445.3   | 215.8                              | —  | .                                 |
| 2008 07                    | 40 919.1               | 5 411.1   | 12 791.4                                   | 321.7   | 216.3                              | —  | .                                 |
| 2008 08                    | 40 236.9               | 5 221.3   | 12 705.4                                   | 317.5   | 210.3                              | —  | .                                 |
| 2008 09                    | 41 065.4               | 8 917.2   | 15 092.0                                   | 622.9   | 237.6                              | 2 572.0  | .                                 |
| 2008 10                    | 44 442.8               | 10 061.6  | 13 276.6                                   | 1 352.4   | 222.2                              | 7 850.0  | 18 684.7                          |
| 2008 11                    | 44 678.4               | 24 957.8  | 14 017.1                                   | 2 002.1   | 1 280.9                            | —  | 24 201.3                          |
| 2008 12                    | 49 160.8               | 37 186.2  | 8 803.7                                    | 3 799.8   | 1 383.8                            | —  | 24 424.9                          |
| 2009 01                    | 45 334.2               | 32 778.7  | 5 456.8                                    | 3 126.1   | 1 749.4                            | —  | 25 294.8                          |
| 2009 02                    | <b>45 599.5</b>        | <b>46 098.3</b>                                 | <b>1 939.2</b>                             | <b>4 134.8</b>  | <b>2 876.8</b>                     | —  | <b>29 009.6</b>                   |

| Jahresende<br>Monatsende   | Übrige Terminverbindlichkeiten | Verbindlichkeiten in Fremdwährungen | Sonstige Passiven | Rückstellungen und Eigenkapital | Total            |
|----------------------------|--------------------------------|-------------------------------------|-------------------|---------------------------------|------------------|
| Fin d'année<br>Fin de mois | Autres engagements à terme     | Engagements en monnaies étrangères  | Autres passifs    | Provisions et fonds propres     |                  |
|                            | 23                             | 24                                  | 25                | 26                              | 27               |
| 2000                       | —                              | 440.2                               | 1 635.6           | 64 925.7                        | 119 098.4        |
| 2001                       | —                              | 1 469.7                             | 323.4             | 68 980.0                        | 120 153.1        |
| 2002                       | —                              | 146.6                               | 190.2             | 69 720.4                        | 121 983.3        |
| 2003                       | —                              | 130.5                               | 174.8             | 71 269.3                        | 122 797.7        |
| 2004                       | —                              | 0.5                                 | 160.9             | 68 837.2                        | 117 908.8        |
| 2005                       | —                              | 230.8                               | 90.7              | 57 647.3                        | 108 988.2        |
| 2006                       | —                              | 1.8                                 | 81.9              | 60 190.6                        | 111 813.5        |
| 2007                       | 4 608.0                        | 1 127.6                             | 72.5              | 65 682.1                        | 126 926.9        |
| 2008                       | 29 414.5                       | 420.1                               | <b>1 279.8</b>    | <b>58 449.1</b>                 | <b>214 322.6</b> |
| 2008 02                    | —                              | 849.5                               | 9.6               | 64 978.4                        | 114 422.0        |
| 2008 03                    | 6 057.0                        | 1 041.6                             | 58.5              | 61 707.0                        | 127 287.7        |
| 2008 04                    | 6 054.0                        | 579.8                               | 44.6              | 58 608.2                        | 122 099.6        |
| 2008 05                    | 12 534.0                       | 868.3                               | 19.9              | 59 056.5                        | 131 573.6        |
| 2008 06                    | 12 468.0                       | 863.5                               | 35.6              | 59 821.7                        | 136 927.0        |
| 2008 07                    | 12 255.0                       | 1 144.6                             | 8.5               | 59 082.9                        | 132 150.6        |
| 2008 08                    | 13 165.0                       | 4.5                                 | 9.4               | 59 206.6                        | 131 076.9        |
| 2008 09                    | 31 684.1                       | 713.3                               | 455.9             | 62 283.5                        | 163 643.9        |
| 2008 10                    | 32 558.4                       | 1 228.7                             | 16.2              | 61 712.3                        | 191 405.8        |
| 2008 11                    | 24 545.6                       | 258.9                               | 20.1              | 60 394.9                        | 196 357.0        |
| 2008 12                    | 29 414.5                       | 420.1                               | <b>1 279.8</b>    | <b>58 449.1</b>                 | <b>214 322.6</b> |
| 2009 01                    | 23 098.0                       | - 19.1                              | <b>26.2</b>       | <b>56 637.0</b>                 | <b>193 482.0</b> |
| 2009 02                    | <b>14 083.7</b>                | <b>- 0.3</b>                        | <b>29.6</b>       | <b>57 739.9</b>                 | <b>201 511.2</b> |

## A2 Noten- und Münzumsatz Billets et pièces de monnaie en circulation

In Millionen Franken / En millions de francs

| Jahresende<br>Monatsende<br><br>Fin d'année<br>Fin de mois | Abschnitte in Franken<br>Coupures de francs |              |                |                |                |                |              |                 | Noten-<br>umsatz<br>Total<br><br>Total des<br>billets en<br>circulation | Münzumsatz<br><br>Pièces de<br>monnaie en<br>circulation |
|--|---|--------------|----------------|----------------|----------------|----------------|--------------|-----------------|---|--|
|  | 5   | 10           | 20             | 50             | 100            | 200            | 500          | 1 000           |   |  |
|  | 1   | 2            | 3              | 4              | 5              | 6              | 7            | 8               | 9   | 10   |
| 1999   | 9.0   | 618.0        | 1 171.6        | 1 797.3        | 8 147.1        | 5 455.9        | 603.7        | 19 382.3        | 37 184.8  | 2 251.2  |
| 2000   | .   | 579.4        | 1 142.4        | 1 738.3        | 7 558.7        | 5 120.0        | 404.8        | 18 942.1        | 35 485.7  | 2 295.2  |
| 2001   | .   | 594.4        | 1 211.7        | 1 874.7        | 8 280.9        | 6 105.6        | 306.5        | 21 471.1        | 39 844.7  | 2 324.6  |
| 2002   | .   | 592.4        | 1 221.9        | 1 770.3        | 8 063.9        | 6 167.8        | 236.4        | 21 547.5        | 39 600.2  | 2 339.7  |
| 2003   | .   | 600.7        | 1 254.5        | 1 787.7        | 8 107.4        | 6 250.1        | 206.2        | 22 337.3        | 40 544.0  | 2 383.1  |
| 2004   | .   | 602.2        | 1 244.7        | 1 760.4        | 7 842.5        | 5 867.4        | 184.9        | 22 217.2        | 39 719.3  | 2 419.9  |
| 2005   | .   | 611.3        | 1 293.1        | 1 798.5        | 7 977.2        | 6 280.3        | 167.4        | 23 238.8        | 41 366.5  | 2 468.4  |
| 2006   | .   | 626.1        | 1 366.7        | 1 881.7        | 8 349.8        | 6 706.6        | 154.7        | 24 096.8        | 43 182.2  | 2 524.3  |
| 2007   | .   | 645.5        | 1 420.6        | 1 948.1        | 8 619.8        | 7 072.7        | 145.4        | 24 406.5        | 44 258.6  | 2 592.8  |
| 2008   | .   | 661.7        | 1 470.6        | 2 019.4        | 9 072.1        | 7 511.9        | 136.8        | 28 288.5        | 49 160.8  | 2 664.1  |
| 2008 02  | .   | 629.1        | 1 349.6        | 1 821.3        | 7 815.4        | 6 182.5        | 143.4        | 22 464.7        | 40 406.0  | 2 578.6  |
| 2008 03  | .   | 634.3        | 1 361.5        | 1 843.4        | 7 874.3        | 6 298.9        | 143.0        | 22 842.5        | 40 997.8  | 2 592.3  |
| 2008 04  | .   | 632.4        | 1 364.3        | 1 832.6        | 7 903.1        | 6 266.9        | 142.4        | 23 040.1        | 41 181.8  | 2 591.9  |
| 2008 05  | .   | 633.5        | 1 365.8        | 1 850.8        | 7 836.9        | 6 168.1        | 141.5        | 22 761.9        | 40 758.4  | 2 603.1  |
| 2008 06  | .   | 637.2        | 1 372.3        | 1 843.1        | 7 823.7        | 6 176.6        | 140.6        | 22 796.1        | 40 789.6  | 2 611.5  |
| 2008 07  | .   | 637.5        | 1 372.7        | 1 857.6        | 7 942.3        | 6 290.3        | 140.0        | 22 678.7        | 40 919.1  | 2 603.1  |
| 2008 08  | .   | 637.3        | 1 374.7        | 1 851.1        | 7 820.3        | 6 153.5        | 139.6        | 22 260.6        | 40 236.9  | 2 603.1  |
| 2008 09  | .   | 636.9        | 1 383.1        | 1 836.2        | 7 847.9        | 6 204.8        | 139.0        | 23 017.6        | 41 065.4  | 2 608.9  |
| 2008 10  | .   | 638.1        | 1 390.9        | 1 864.5        | 8 051.2        | 6 433.4        | 138.3        | 25 926.5        | 44 442.8  | 2 617.0  |
| 2008 11  | .   | 638.6        | 1 385.7        | 1 860.5        | 8 097.3        | 6 445.3        | 137.9        | 26 113.3        | 44 678.4  | 2 625.8  |
| 2008 12  | .   | 661.7        | 1 470.6        | 2 019.4        | 9 072.1        | 7 511.9        | 136.8        | 28 288.5        | 49 160.8  | 2 664.1  |
| 2009 01  | .   | 645.4        | 1 394.3        | 1 889.0        | 8 224.1        | 6 599.4        | 136.2        | 26 446.0        | 45 334.2  | 2 640.5  |
| 2009 02  | .   | <b>645.3</b> | <b>1 394.5</b> | <b>1 878.6</b> | <b>8 165.4</b> | <b>6 521.7</b> | <b>135.7</b> | <b>26 858.3</b> | <b>45 599.5</b>   | <b>2 643.6</b>   |



## A31 Währungsreserven der Schweiz Réerves monétaires de la Suisse

In Millionen Franken beziehungsweise Dollar / En millions de francs et de dollars

Bestände Ende Februar 2009  
Niveau à fin février 2009

| CHF | in USD<br>en USD | in CHF<br>en CHF                    |  |   |  |
|-----|------------------|-------------------------------------|--|---|--|
|     |                  | Restlaufzeit<br>Durée résiduelle    |  |   |  |
|     |                  | Bis<br>1 Monat<br>Jusqu'à<br>1 mois | Über<br>1 Monat bis<br>3 Monate<br>Plus de<br>1 mois à<br>3 mois | Über<br>3 Monate<br>bis 1 Jahr<br>Plus de<br>3 mois à<br>1 an |  |
| 1   | 2                | 3                                   | 4  | 5   |  |

### Offizielle Währungsreserven und übrige Aktiven in Fremdwährungen Réerves monétaires officielles et autres actifs en monnaies étrangères

|  | CHF            | USD            |
|--|----------------|----------------|
| <b>I. Offizielle Währungsreserven und übrige Aktiven in Fremdwährungen<br/>(zu approximativen Marktwerten)<br/>Réerves monétaires officielles et autres actifs en monnaies étrangères<br/>(approximativement aux prix du marché)</b> | <b>155 457</b> | <b>144 974</b> |
| <b>A Offizielle Währungsreserven<br/>Réerves monétaires officielles</b>  | <b>78 617</b>  | <b>73 315</b>  |
| 1 Fremdwährungsreserven (in konvertierbaren Fremdwährungen)<br>Réerves de devises (en monnaies étrangères convertibles)  | 46 707         | 43 557         |
| a Wertschriften<br>Titres  | 46 072         | 42 965         |
| davon von im Ausland niedergelassenen Emittenten mit Hauptsitz in der Schweiz<br>dont d'émetteurs établis à l'étranger et ayant leur siège principal en Suisse   | 3              | 2              |
| b Total Guthaben bei:<br>Total des dépôts:   | 635            | 592            |
| i anderen nationalen Zentralbanken, EZB, BIZ und IWF<br>dans des banques centrales nationales, à la BCE, à la BRI et au FMI  | 384            | 358            |
| ii Banken mit Hauptsitz in der Schweiz<br>dans des banques ayant leur siège principal en Suisse  | 5              | 5              |
| davon bei Niederlassungen im Ausland<br>dont dans des succursales à l'étranger   | —              | —              |
| iii Banken mit Hauptsitz im Ausland<br>dans des banques ayant leur siège principal à l'étranger  | 246            | 229            |
| davon bei Niederlassungen in der Schweiz<br>dont dans des succursales en Suisse  | 53             | 50             |
| 2 Reserveposition beim IWF<br>Position de réserve au FMI   | 787            | 734            |
| 3 Sonderziehungsrechte (SZR)<br>Droits de tirage spéciaux (DTS)  | 291            | 271            |
| 4 Gold (inklusive Goldeinlagen und Goldswaps) <sup>1</sup><br>Or (y compris les dépôts et les swaps) <sup>1</sup>  | 30 835         | 28 756         |
| 5 Übrige Reservepositionen<br>Autres avoirs de réserve   | - 3            | - 3            |
| Derivative Finanzinstrumente<br>Instruments financiers dérivés   | - 3            | - 3            |
| Darlehen an Nichtbanken und Nichtschweizer<br>Prêts au secteur non bancaire à l'étranger   | —              | —              |
| Übrige<br>Autres   | —              | —              |
| <b>B Übrige Aktiven in Fremdwährungen (kein Bestandteil der offiziellen Währungsreserven)<br/>Autres actifs en monnaies étrangères (non inclus dans les réserves monétaires officielles)</b>   | <b>76 840</b>  | <b>71 659</b>  |
| Wertschriften<br>Titres  | —              | —              |
| Guthaben<br>Avoirs   | 61 901         | 57 727         |
| Darlehen<br>Prêts  | 14 962         | 13 953         |
| Derivative Finanzinstrumente<br>Instruments financiers dérivés   | - 23           | - 21           |
| Gold<br>Or   | —              | —              |
| Übrige<br>Autres   | —              | —              |

<sup>1</sup> Gewicht in tausend Feinunzen: 33 440.  
Poids en milliers d'onces de fin: 33 440.



|  | CHF | in USD | in CHF                           |                                 |                                |
|--|-----|--------|----------------------------------|---------------------------------|--------------------------------|
|  |     | en USD | en CHF                           |                                 |                                |
|  |     |        | Restlaufzeit<br>Durée résiduelle |                                 |                                |
|  |     |        | Bis<br>1 Monat                   | Über<br>1 Monat bis<br>3 Monate | Über<br>3 Monate<br>bis 1 Jahr |
|  |     |        | Jusqu'à<br>1 mois                | Plus de<br>1 mois à<br>3 mois   | Plus de<br>3 mois à<br>1 an    |
|  | 1   | 2      | 3                                | 4                               | 5                              |

### Vorbestimmte kurzfristige Nettoabflüsse von Fremdwährungsbeständen Sorties nettes de devises prévues à court terme

| II. Vorbestimmte kurzfristige Nettoabflüsse von Fremdwährungsbeständen (Nominalwert)<br>Sorties nettes de devises prévues à court terme (valeur nominale)   | - 75 183 | - 70 113 | - 73 911 | - 953   | - 319   |
|---|----------|----------|----------|---------|---------|
| 1 Darlehen, Wertschriften und Guthaben in fremder Währung (inklusive Zinsen)<br>Prêts, titres et avoirs en monnaies étrangères (y compris intérêts)   | —        | —        | —        | —       | —       |
| Abflüsse (-)<br>Sorties (-)   | —        | —        | —        | —       | —       |
| Zuflüsse (+)<br>Entrées (+)   | —        | —        | —        | —       | —       |
| 2 Total Short- und Long-Positionen von Forwards und Futures in fremder Währung gegenüber<br>CHF (inkl. Terminseite von Devisenswaps)<br>Total des positions courtes et longues résultant de forwards et de futures en monnaies<br>étrangères contre francs suisses (y compris le volet à terme des swaps devises contre francs) | - 77 340 | - 72 125 | - 76 069 | - 953   | - 319   |
| a Short-Positionen<br>Positions courtes   | - 78 868 | - 73 550 | - 76 144 | - 1 214 | - 1 510 |
| b Long-Positionen<br>Positions longues  | 1 528    | 1 425    | 76       | 261     | 1 191   |
| 3 Übrige<br>Autres  | 2 157    | 2 012    | 2 157    | —       | —       |
| Abflüsse aus Repogeschäften (-)<br>Sorties découlant de mises en pension de titres (-)  | —        | —        | —        | —       | —       |
| Zuflüsse aus Reverse Repogeschäften (+)<br>Entrées découlant de prises en pension de titres (+)   | 2 157    | 2 012    | 2 157    | —       | —       |

### Bedingte kurzfristige Nettoabflüsse von Fremdwährungsbeständen Sorties nettes conditionnelles, à court terme, d'avoirs en monnaies étrangères

| III. Bedingte kurzfristige Nettoabflüsse von Fremdwährungsbeständen (Nominalwert)<br>Sorties nettes conditionnelles, à court terme, d'avoirs en monnaies étrangères (valeur nominale)   | - 106 | - 99 | - 106 | — | — |
|---|-------|------|-------|---|---|
| 1 Eventualverpflichtungen in fremder Währung<br>Engagements conditionnels en monnaies étrangères  | - 106 | - 99 | - 106 | — | — |
| a Gesicherte Verpflichtungen fällig innerhalb eines Jahres<br>Engagements garantis échus dans les douze mois  | —     | —    | —     | — | — |
| b Übrige Eventualverpflichtungen <sup>2</sup><br>Autres engagements conditionnels <sup>2</sup>  | - 106 | - 99 | - 106 | — | — |
| 2 Wertschriften in Fremdwährung mit Optionscharakter (Puttable Bonds)<br>Titres en monnaies étrangères incluant un caractère d'option («puttable bonds»)  | .     | .    | .     | . | . |
| 3 Nicht beanspruchte, unbedingte Kreditlimiten gewährt von:<br>Parts non utilisées de lignes de crédit irrévocables, ouvertes par:  | —     | —    | —     | — | — |
| a anderen nationalen Währungsbehörden, EZB, BIZ, IWF und anderen internationalen<br>Organisationen <sup>3</sup><br>d'autres autorités monétaires nationales, la BCE, la BRI, le FMI et d'autres organisations<br>internationales <sup>3</sup> | —     | —    | —     | — | — |
| - anderen nationalen Währungsbehörden (+)<br>autres autorités monétaires nationales (+)   | —     | —    | —     | — | — |
| - BIZ (+)<br>BRI (+)  | —     | —    | —     | — | — |
| - IWF (+)<br>FMI (+)  | —     | —    | —     | — | — |
| b Banken und anderen Finanzinstituten mit Hauptsitz in der Schweiz (+)<br>des banques et d'autres établissements financiers ayant leur siège principal en Suisse (+)  | .     | .    | .     | . | . |
| c Banken und anderen Finanzinstituten mit Hauptsitz im Ausland (+)<br>des banques et d'autres établissements financiers ayant leur siège principal à l'étranger (+)   | .     | .    | .     | . | . |
| Nicht beanspruchte, unbedingte Kreditlimiten gewährt an:<br>Parts non utilisées de lignes de crédit irrévocables, ouvertes en faveur:   | —     | —    | —     | — | — |
| a andere nationale Währungsbehörden, BIZ, IWF und andere internationale Organisationen <sup>3</sup><br>d'autres autorités monétaires nationales, de la BRI, du FMI et d'autres organisations<br>internationales <sup>3</sup>                  | —     | —    | —     | — | — |
| - andere nationale Währungsbehörden (-)<br>autres autorités monétaires nationales (-)   | —     | —    | —     | — | — |
| - BIZ (-)<br>BRI (-)  | —     | —    | —     | — | — |
| - IWF (-)<br>FMI (-)  | —     | —    | —     | — | — |
| b Banken und anderen Finanzinstituten mit Hauptsitz in der Schweiz (-)<br>de banques et d'autres établissements financiers ayant leur siège principal en Suisse (-)   | .     | .    | .     | . | . |
| c Banken und anderen Finanzinstituten mit Hauptsitz im Ausland (-)<br>de banques et d'autres établissements financiers ayant leur siège principal à l'étranger (-)  | .     | .    | .     | . | . |

<sup>2</sup> Nachschusspflicht auf Namensaktien der BIZ.  
Engagement de versement sur actions nominatives de la BRI.

<sup>3</sup> Bilaterale Abkommen zum Zweck der gegenseitigen Währungshilfe in ausserordentlichen Lagen.  
Accords bilatéraux portant sur des aides monétaires mutuelles dans des situations exceptionnelles.

|   | CHF |                                     |  |   |   |
|---|-----|-------------------------------------|--|---|---|
|   | 1   | in USD<br>en USD                    | in CHF<br>en CHF   |   |   |
|   |     |                                     | Restlaufzeit<br>Durée résiduelle                                 |   |   |
|   |     | Bis<br>1 Monat<br>Jusqu'à<br>1 mois | Über<br>1 Monat bis<br>3 Monate<br>Plus de<br>1 mois à<br>3 mois | Über<br>3 Monate<br>bis 1 Jahr<br>Plus de<br>3 mois à<br>1 an | 5 |
| 4 Total Short- und Long-Positionen von Optionen in fremder Währung gegen Schweizer Franken<br>Total des positions courtes et longues découlant d'options en monnaies étrangères contre francs suisses | —   | —                                   | —  | —   | — |
| a Short-Positionen<br>Positions courtes   | —   | —                                   | —  | —   | — |
| i Gekaufte Puts<br>puts achetés   | —   | —                                   | —  | —   | — |
| ii Geschriebene Calls<br>calls vendus   | —   | —                                   | —  | —   | — |
| b Long-Positionen<br>Positions longues  | —   | —                                   | —  | —   | — |
| i Gekaufte Calls<br>calls achetés   | —   | —                                   | —  | —   | — |
| ii Geschriebene Puts<br>puts vendus   | —   | —                                   | —  | —   | — |
| Pro Memoria: In-the-money-Optionen<br>Pour mémoire: options dans la monnaie   |     |                                     |  |   |   |
| 1 Zu aktuellen Wechselkursen<br>aux cours de change du jour   |     |                                     |  |   |   |
| a Short-Position<br>position courte   | —   | —                                   | —  | —   | — |
| b Long-Position<br>position longue  | —   | —                                   | —  | —   | — |
| 2 + 5% (Wertabnahme von 5%)<br>+ 5% (dépréciation de 5%)  |     |                                     |  |   |   |
| a Short-Position<br>position courte   | —   | —                                   | —  | —   | — |
| b Long-Position<br>position longue  | —   | —                                   | —  | —   | — |
| 3 - 5% (Wertzunahme von 5%)<br>- 5% (appréciation de 5%)  |     |                                     |  |   |   |
| a Short-Position<br>position courte   | —   | —                                   | —  | —   | — |
| b Long-Position<br>position longue  | —   | —                                   | —  | —   | — |
| 4 + 10% (Wertabnahme von 10%)<br>+ 10% (dépréciation de 10%)  |     |                                     |  |   |   |
| a Short-Position<br>position courte   | —   | —                                   | —  | —   | — |
| b Long-Position<br>position longue  | —   | —                                   | —  | —   | — |
| 5 - 10% (Wertzunahme von 10%)<br>- 10% (appréciation de 10%)  |     |                                     |  |   |   |
| a Short-Position<br>position courte   | —   | —                                   | —  | —   | — |
| b Long-Position<br>position longue  | —   | —                                   | —  | —   | — |
| 6 Übrige<br>autres  | .   | .                                   | .  | .   | . |

|   | CHF              |                  | Restlaufzeit<br>Durée résiduelle    |  |   |
|---|------------------|------------------|-------------------------------------|--|---|
|   | in USD<br>en USD | in CHF<br>en CHF |                                     |  |   |
|   |                  |                  | Bis<br>1 Monat<br>Jusqu'à<br>1 mois | Über<br>1 Monat bis<br>3 Monate<br>Plus de<br>1 mois à<br>3 mois | Zwischen<br>3 Monate<br>bis 1 Jahr<br>Plus de<br>3 mois à<br>1 an |
| 1 | 2                | 3                | 4                                   | 5  |   |

## Pro Memoria / Pour mémoire

### IV. Pro Memoria Pour mémoire

|  |        |        |  |  |  |
|--|--------|--------|--|--|--|
| 1 a Kurzfristige, wechsellkursindexierte Verpflichtungen in Schweizer Franken<br>Engagements à court terme libellés en francs suisses et indexés sur cours de change   | .      | .      |  |  |  |
| b Auf Fremdwährung lautende Finanzinstrumente mit anderer Rückzahlung (z. B. in Schweizer Franken)<br>Instruments financiers libellés en monnaies étrangères avec remboursement dans une autre monnaie (en francs suisses par exemple)   | .      | .      |  |  |  |
| c Verpfändete Wertschriften<br>Titres mis en gage  | - 164  | - 153  |  |  |  |
| - Bestandteil der Offiziellen Währungsreserven<br>entrant dans les réserves monétaires officielles   | - 164  | - 153  |  |  |  |
| - Bestandteil der Übrigen Aktiven in Fremdwährung<br>entrant dans les autres actifs en monnaies étrangères   | —      | —      |  |  |  |
| d Ausgeliehene und für Repogeschäfte eingesetzte Wertschriften:<br>Titres prêtés et mis en pension:  | 1 837  | 1 713  |  |  |  |
| - ausgeliehene oder für Repogeschäfte eingesetzte Wertschriften, enthalten in Teil I<br>titres prêtés ou mis en pension et entrant dans la section I   | - 257  | - 239  |  |  |  |
| - ausgeliehene oder für Repogeschäfte eingesetzte Wertschriften nicht enthalten in Teil I<br>titres prêtés ou mis en pension et n'entrant pas dans la section I  | .      | .      |  |  |  |
| - geliehene oder erworbene Wertschriften, enthalten in Teil I<br>titres prêtés ou acquis et entrant dans la section I  | .      | .      |  |  |  |
| - geliehene oder erworbene Wertschriften, nicht enthalten in Teil I<br>titres prêtés ou acquis et n'entrant pas dans la section I  | 2 093  | 1 952  |  |  |  |
| e Derivative Finanzinstrumente (netto, markt bewertet)<br>Instruments financiers dérivés (nets, à leur valeur de marché)   | - 26   | - 24   |  |  |  |
| - Forwards<br>forwards   | - 22   | - 20   |  |  |  |
| - Futures<br>futures   | - 1    | - 1    |  |  |  |
| - Swaps<br>swaps   | —      | —      |  |  |  |
| - Optionen<br>options  | - 3    | - 3    |  |  |  |
| - Übrige<br>autres   | .      | .      |  |  |  |
| f Derivate (Forwards, Futures oder Optionskontrakte), die Margin calls unterliegen und eine Restlaufzeit von mehr als einem Jahr aufweisen<br>Produits dérivés (forwards, futures et contrats d'options) ayant une durée résiduelle supérieure à un an et soumis à un appel de marge | .      | .      |  |  |  |
| 2 Zusammensetzung der Fremdwährungsreserven (nach Währungsgruppen)<br>Répartition des réserves de devises (groupes de monnaies)  | 78 617 | 73 315 |  |  |  |
| - Währungen aus dem SZR-Währungskorb <sup>4</sup><br>monnaies entrant dans le panier de calcul du DTS <sup>4</sup>   | 77 597 | 72 364 |  |  |  |
| - Übrige Währungen<br>autres monnaies  | 1 020  | 951    |  |  |  |

<sup>4</sup> Der SZR-Währungskorb setzt sich aus den Währungen USD, EUR, JPY und GBP zusammen.  
Le dollar des Etats-Unis, l'euro, le yen japonais et la livre sterling entrent dans le panier de calcul du DTS.

## A32 Devisenanlagen der SNB nach Währungen Placements de devises de la BNS – Répartition selon la monnaie

Ohne Devisenderivate, Sonderziehungsrechte, Reserveposition beim IWF und Währungshilfekredite  
Sans les dérivés sur devises, les droits de tirage spéciaux, la position de réserve au FMI et les crédits d'aide monétaire  
In Millionen / En millions

| Jahresende<br>Quartalsende<br>Fin d'année<br>Fin de<br>trimestre | USD    |                  | EUR    |                  | JPY     |                  | GBP   |                  | Übrige<br>Autres | Total            |
|--|--------|------------------|--------|------------------|---------|------------------|-------|------------------|------------------|------------------|
|  | 1      | in CHF<br>en CHF | 2      | in CHF<br>en CHF | 3       | in CHF<br>en CHF | 4     | in CHF<br>en CHF | 5                | in CHF<br>en CHF |
| 2005   | 12 380 | 16 282           | 13 862 | 21 570           | 77 492  | 868              | 2 123 | 4 817            | 3 049            | 46 585           |
| 2006   | 12 260 | 14 959           | 13 326 | 21 436           | 224 428 | 2 301            | 1 919 | 4 588            | 2 308            | 45 592           |
| 2007   | 13 841 | 15 609           | 13 920 | 23 048           | 345 928 | 3 497            | 2 652 | 5 990            | 2 443            | 50 586           |
| 2008   | 12 999 | 13 854           | 15 725 | 23 422           | 388 471 | 4 558            | 2 901 | 4 525            | 1 070            | 47 429           |
| 2007 I   | 11 451 | 13 984           | 13 292 | 21 606           | 297 004 | 3 067            | 1 874 | 4 479            | 2 262            | 45 398           |
| 2007 II  | 11 592 | 14 196           | 12 909 | 21 370           | 335 547 | 3 330            | 2 071 | 5 086            | 2 292            | 46 274           |
| 2007 III   | 12 885 | 15 071           | 13 763 | 22 857           | 344 151 | 3 493            | 2 390 | 5 687            | 2 380            | 49 487           |
| 2007 IV  | 13 841 | 15 609           | 13 920 | 23 048           | 345 928 | 3 497            | 2 652 | 5 990            | 2 443            | 50 586           |
| 2008 I   | 13 406 | 13 333           | 13 943 | 21 921           | 458 441 | 4 580            | 2 580 | 5 100            | 2 362            | 47 296           |
| 2008 II  | 13 541 | 13 789           | 13 846 | 22 250           | 469 863 | 4 522            | 2 442 | 4 959            | 2 258            | 47 779           |
| 2008 III   | 12 421 | 13 783           | 14 729 | 23 173           | 454 705 | 4 794            | 2 772 | 5 540            | 2 376            | 49 665           |
| 2008 IV  | 12 999 | 13 854           | 15 725 | 23 422           | 388 471 | 4 558            | 2 901 | 4 525            | 1 070            | 47 429           |

Währungsverteilung der Devisenanlagen, exklusive Devisenderivate  
Répartition des placements de devises selon la monnaie, sans les dérivés sur devises  
In Prozent / En pourcent

| Jahresende<br>Quartalsende<br>Fin d'année<br>Fin de<br>trimestre | USD | EUR  | JPY  | GBP | Übrige<br>Autres | Total |     |
|--|-----|------|------|-----|------------------|-------|-----|
|  | 1   | 2    | 3    | 4   | 5                | 6     |     |
| 2005   |     | 35.0 | 46.3 | 1.9 | 10.3             | 6.5   | 100 |
| 2006   |     | 32.8 | 47.0 | 5.0 | 10.1             | 5.1   | 100 |
| 2007   |     | 30.9 | 45.6 | 6.9 | 11.8             | 4.8   | 100 |
| 2008   |     | 29.2 | 49.4 | 9.6 | 9.5              | 2.3   | 100 |
| 2007 I   |     | 30.8 | 47.6 | 6.8 | 9.9              | 5.0   | 100 |
| 2007 II  |     | 30.7 | 46.2 | 7.2 | 11.0             | 5.0   | 100 |
| 2007 III   |     | 30.5 | 46.2 | 7.1 | 11.5             | 4.8   | 100 |
| 2007 IV  |     | 30.9 | 45.6 | 6.9 | 11.8             | 4.8   | 100 |
| 2008 I   |     | 28.2 | 46.3 | 9.7 | 10.8             | 5.0   | 100 |
| 2008 II  |     | 28.9 | 46.6 | 9.5 | 10.4             | 4.7   | 100 |
| 2008 III   |     | 27.8 | 46.7 | 9.7 | 11.2             | 4.8   | 100 |
| 2008 IV  |     | 29.2 | 49.4 | 9.6 | 9.5              | 2.3   | 100 |

Währungsverteilung der Devisenanlagen, inklusive Devisenderivate  
Répartition des placements de devises selon la monnaie, compte tenu des dérivés sur devises  
In Prozent / En pourcent

| Jahresende<br>Quartalsende<br>Fin d'année<br>Fin de<br>trimestre | USD | EUR  | JPY  | GBP  | Übrige<br>Autres | Total |     |
|--|-----|------|------|------|------------------|-------|-----|
|  | 1   | 2    | 3    | 4    | 5                | 6     |     |
| 2005   |     | 28.3 | 47.4 | 7.9  | 9.9              | 6.5   | 100 |
| 2006   |     | 26.8 | 48.0 | 10.0 | 10.1             | 5.1   | 100 |
| 2007   |     | 28.2 | 46.7 | 10.2 | 10.1             | 4.9   | 100 |
| 2008   |     | 28.8 | 49.8 | 9.6  | 9.6              | 2.2   | 100 |
| 2007 I   |     | 28.7 | 47.6 | 8.8  | 9.9              | 5.0   | 100 |
| 2007 II  |     | 26.9 | 47.7 | 10.3 | 10.1             | 5.1   | 100 |
| 2007 III   |     | 28.1 | 46.9 | 10.2 | 10.0             | 4.8   | 100 |
| 2007 IV  |     | 28.2 | 46.7 | 10.2 | 10.1             | 4.9   | 100 |
| 2008 I   |     | 27.9 | 47.4 | 9.9  | 9.9              | 4.9   | 100 |
| 2008 II  |     | 28.3 | 47.4 | 9.5  | 10.0             | 4.8   | 100 |
| 2008 III   |     | 28.0 | 47.4 | 9.8  | 10.0             | 4.8   | 100 |
| 2008 IV  |     | 28.8 | 49.8 | 9.6  | 9.6              | 2.2   | 100 |

## A4 Zielband der SNB Marge de fluctuation adoptée par la BNS

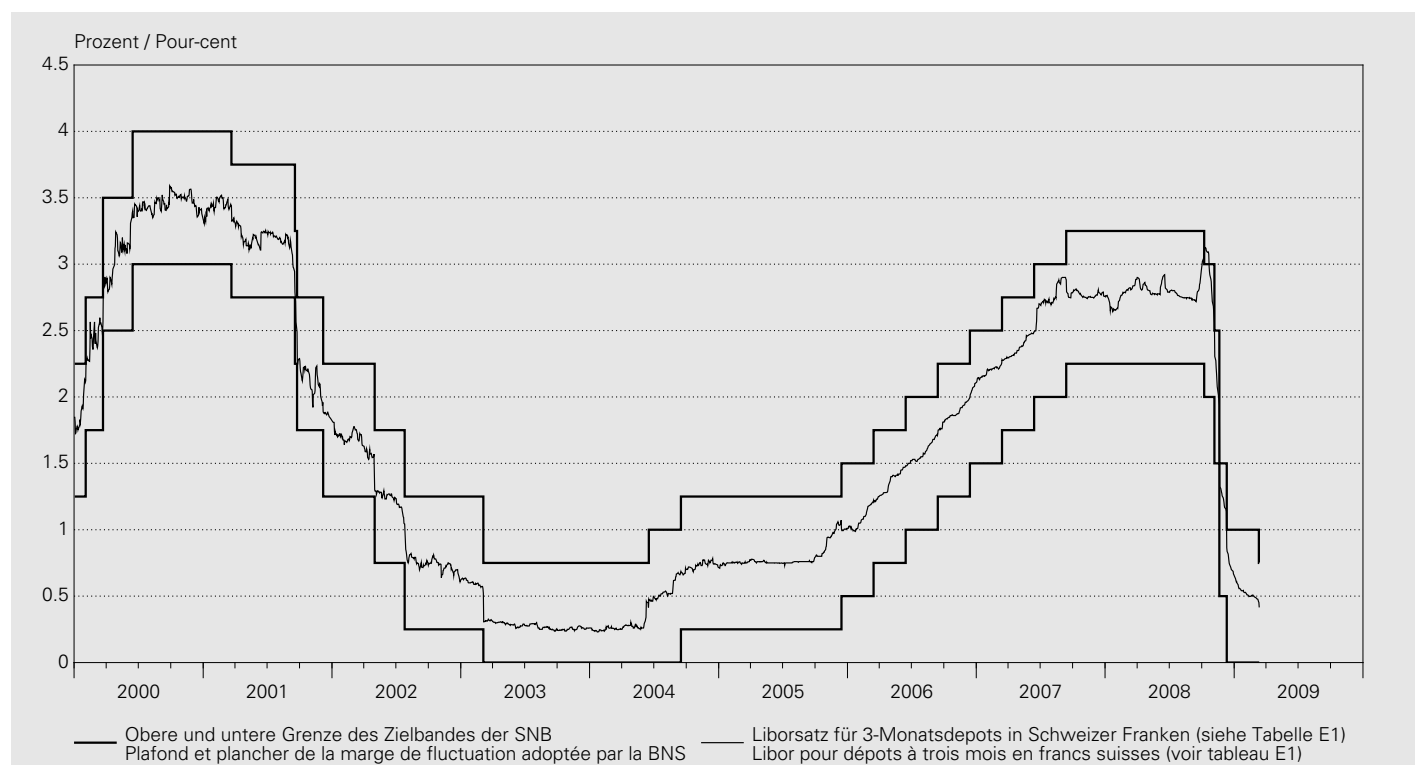

| Festgelegt am  | Liborsatz für 3-Monatsdepots in Schweizer Franken<br>Libor pour les dépôts à trois mois en francs suisses |  |
|----------------|---|--|
| Marge fixée le | Untere Grenze des Zielbandes<br>Plancher  | Obere Grenze des Zielbandes<br>Plafond |
|                | 1   | 2                                      |
| 2000 01 03     | 1.25  | 2.25                                   |
| 2000 02 03     | 1.75  | 2.75                                   |
| 2000 03 23     | 2.50  | 3.50                                   |
| 2000 06 15     | 3.00  | 4.00                                   |
| 2001 03 22     | 2.75  | 3.75                                   |
| 2001 09 18     | 2.25  | 3.25                                   |
| 2001 09 24     | 1.75  | 2.75                                   |
| 2001 12 07     | 1.25  | 2.25                                   |
| 2002 05 02     | 0.75  | 1.75                                   |
| 2002 07 26     | 0.25  | 1.25                                   |
| 2003 03 06     | 0.00  | 0.75                                   |
| 2004 06 17     | 0.00  | 1.00                                   |
| 2004 09 16     | 0.25  | 1.25                                   |
| 2005 12 15     | 0.50  | 1.50                                   |
| 2006 03 16     | 0.75  | 1.75                                   |
| 2006 06 15     | 1.00  | 2.00                                   |
| 2006 09 14     | 1.25  | 2.25                                   |
| 2006 12 14     | 1.50  | 2.50                                   |
| 2007 03 15     | 1.75  | 2.75                                   |
| 2007 06 14     | 2.00  | 3.00                                   |
| 2007 09 13     | 2.25  | 3.25                                   |
| 2008 10 08     | 2.00  | 3.00                                   |
| 2008 11 06     | 1.50  | 2.50                                   |
| 2008 11 20     | 0.50  | 1.50                                   |
| 2008 12 11     | 0.00  | 1.00                                   |
| 2009 03 12     | <b>0.00</b>   | <b>0.75</b>                            |

# A51 Ergebnisse der geldpolitischen Operationen Résultats des opérations de politique monétaire

In Millionen Franken / En millions de francs

| Abschluss          | SNB <sup>1</sup> | Laufzeit | von        | bis        | Art       | Verfahren            | Rendite / Zins<br>in % <sup>2</sup>   | Gebote      | Zuteilung    |   |
|--------------------|------------------|----------|------------|------------|-----------|----------------------|---------------------------------------|-------------|--------------|---|
| Jour de conclusion | BNS <sup>1</sup> | Durée    | du         | au         | Catégorie | Procédure            | Rendement /<br>taux en % <sup>2</sup> | Soumissions | Attributions |   |
|                    |                  | 1        | 2          | 3          | 4         | 5                    | 6                                     | 7           | 8            | 9 |
| 2009 01 05         | CP               | 1W       | 2009.01.07 | 2009.01.14 | Repo      | Fixed rate tender    | 0.050                                 | 3 855.0     | 3 855.0      |   |
| 2009 01 05         | CP               | 1W       | 2009.01.07 | 2009.01.14 | Swaps     | Fixed rate tender    | - 6.080                               | 7 812.0     | 7 812.0      |   |
| 2009 01 05         | CT               | 4W       | 2009.01.07 | 2009.02.04 | SNB Bills | Variable rate tender | 0.032                                 | 16 579.0    | 5 009.0      |   |
| 2009 01 06         | CP               | 1W       | 2009.01.08 | 2009.01.15 | Repo      | Fixed rate tender    | 0.050                                 | 5 245.0     | 5 245.0      |   |
| 2009 01 06         | CT               | 1W       | 2009.01.07 | 2009.01.14 | SNB Bills | Variable rate tender | 0.031                                 | 15 123.0    | 4 428.0      |   |
| 2009 01 07         | CP               | 1W       | 2009.01.09 | 2009.01.16 | Repo      | Fixed rate tender    | 0.050                                 | 2 812.0     | 2 812.0      |   |
| 2009 01 08         | CP               | 1W       | 2009.01.12 | 2009.01.19 | Repo      | Fixed rate tender    | 0.050                                 | 3 415.0     | 3 415.0      |   |
| 2009 01 09         | CP               | 1W       | 2009.01.13 | 2009.01.20 | Repo      | Fixed rate tender    | 0.050                                 | 1 587.0     | 1 587.0      |   |
| 2009 01 12         | CP               | 1W       | 2009.01.14 | 2009.01.21 | Repo      | Fixed rate tender    | 0.050                                 | 1 840.0     | 1 840.0      |   |
| 2009 01 12         | CP               | 1W       | 2009.01.14 | 2009.01.21 | Swaps     | Fixed rate tender    | - 6.080                               | 6 515.0     | 6 515.0      |   |
| 2009 01 13         | CP               | 1W       | 2009.01.15 | 2009.01.22 | Repo      | Fixed rate tender    | 0.050                                 | 2 320.0     | 2 320.0      |   |
| 2009 01 13         | CT               | 1W       | 2009.01.14 | 2009.01.21 | SNB Bills | Variable rate tender | 0.031                                 | 16 028.0    | 14 618.0     |   |
| 2009 01 14         | CP               | 1W       | 2009.01.16 | 2009.01.23 | Repo      | Fixed rate tender    | 0.050                                 | 2 564.0     | 2 564.0      |   |
| 2009 01 15         | CP               | 1W       | 2009.01.19 | 2009.01.26 | Repo      | Fixed rate tender    | 0.050                                 | 3 103.0     | 3 103.0      |   |
| 2009 01 16         | CP               | 1W       | 2009.01.20 | 2009.01.27 | Repo      | Fixed rate tender    | 0.050                                 | 4 532.0     | 4 532.0      |   |
| 2009 01 19         | CP               | 1W       | 2009.01.21 | 2009.01.28 | Repo      | Fixed rate tender    | 0.050                                 | 4 967.0     | 4 967.0      |   |
| 2009 01 19         | CP               | 1W       | 2009.01.21 | 2009.01.28 | Swaps     | Fixed rate tender    | - 4.670                               | 16 072.0    | 10 000.0     |   |
| 2009 01 19         | CT               | 4W       | 2009.01.21 | 2009.02.18 | SNB Bills | Variable rate tender | 0.030                                 | 16 664.0    | 5 007.0      |   |
| 2009 01 20         | CP               | 1W       | 2009.01.22 | 2009.01.29 | Repo      | Fixed rate tender    | 0.050                                 | 6 266.0     | 6 266.0      |   |
| 2009 01 20         | CT               | 1W       | 2009.01.21 | 2009.01.28 | SNB Bills | Variable rate tender | 0.031                                 | 15 697.0    | 12 497.0     |   |
| 2009 01 21         | CP               | 1W       | 2009.01.23 | 2009.01.30 | Repo      | Fixed rate tender    | 0.050                                 | 4 966.0     | 4 966.0      |   |
| 2009 01 22         | CP               | 1W       | 2009.01.26 | 2009.02.02 | Repo      | Fixed rate tender    | 0.050                                 | 5 210.0     | 5 210.0      |   |
| 2009 01 23         | CP               | 1W       | 2009.01.27 | 2009.02.03 | Repo      | Fixed rate tender    | 0.050                                 | 2 987.0     | 2 987.0      |   |
| 2009 01 26         | CP               | 1W       | 2009.01.28 | 2009.02.04 | Repo      | Fixed rate tender    | 0.050                                 | 6 227.0     | 6 227.0      |   |
| 2009 01 26         | CP               | 1W       | 2009.01.28 | 2009.02.04 | Swaps     | Fixed rate tender    | - 4.710                               | 23 841.0    | 9 999.0      |   |
| 2009 01 27         | CP               | 1W       | 2009.01.29 | 2009.02.05 | Repo      | Fixed rate tender    | 0.050                                 | 4 865.0     | 4 865.0      |   |
| 2009 01 27         | CT               | 1W       | 2009.01.28 | 2009.02.04 | SNB Bills | Variable rate tender | 0.031                                 | 17 779.0    | 15 279.0     |   |
| 2009 01 28         | CP               | 1W       | 2009.01.30 | 2009.02.06 | Repo      | Fixed rate tender    | 0.050                                 | 3 295.0     | 3 295.0      |   |
| 2009 01 29         | CP               | 1W       | 2009.02.02 | 2009.02.09 | Repo      | Fixed rate tender    | 0.050                                 | 6 963.0     | 6 963.0      |   |
| 2009 01 30         | CP               | 1W       | 2009.02.03 | 2009.02.10 | Repo      | Fixed rate tender    | 0.050                                 | 4 992.0     | 4 992.0      |   |
| 2009 02 02         | CP               | 1W       | 2009.02.04 | 2009.02.11 | Repo      | Fixed rate tender    | 0.050                                 | 8 483.0     | 8 483.0      |   |
| 2009 02 02         | CP               | 1W       | 2009.02.04 | 2009.02.11 | Swaps     | Fixed rate tender    | - 4.660                               | 30 897.0    | 14 999.0     |   |
| 2009 02 02         | CT               | 4W       | 2009.02.04 | 2009.03.04 | SNB Bills | Variable rate tender | 0.030                                 | 13 110.0    | 5 004.0      |   |
| 2009 02 03         | CP               | 1W       | 2009.02.05 | 2009.02.12 | Repo      | Fixed rate tender    | 0.050                                 | 8 998.0     | 8 998.0      |   |
| 2009 02 03         | CT               | 1W       | 2009.02.04 | 2009.02.11 | SNB Bills | Variable rate tender | 0.036                                 | 16 009.0    | 13 999.0     |   |
| 2009 02 04         | CP               | 1W       | 2009.02.06 | 2009.02.13 | Repo      | Fixed rate tender    | 0.050                                 | 2 596.0     | 2 596.0      |   |
| 2009 02 05         | CP               | 1W       | 2009.02.09 | 2009.02.16 | Repo      | Fixed rate tender    | 0.050                                 | 4 969.0     | 4 969.0      |   |
| 2009 02 06         | CP               | 1W       | 2009.02.10 | 2009.02.17 | Repo      | Fixed rate tender    | 0.050                                 | 3 370.0     | 3 370.0      |   |
| 2009 02 06         | CP               | 3M       | 2009.02.10 | 2009.05.11 | Repo      | Fixed rate tender    | 0.050                                 | 3 870.0     | 3 870.0      |   |
| 2009 02 09         | CP               | 1W       | 2009.02.11 | 2009.02.18 | Repo      | Fixed rate tender    | 0.050                                 | 4 492.0     | 4 492.0      |   |
| 2009 02 09         | CP               | 1W       | 2009.02.11 | 2009.02.18 | Swaps     | Fixed rate tender    | - 4.710                               | 17 120.0    | 14 999.0     |   |
| 2009 02 10         | CP               | 1W       | 2009.02.12 | 2009.02.19 | Repo      | Fixed rate tender    | 0.050                                 | 6 260.0     | 6 260.0      |   |
| 2009 02 10         | CT               | 1W       | 2009.02.11 | 2009.02.18 | SNB Bills | Variable rate tender | 0.031                                 | 18 591.0    | 15 391.0     |   |
| 2009 02 11         | CP               | 1W       | 2009.02.13 | 2009.02.20 | Repo      | Fixed rate tender    | 0.050                                 | 3 674.0     | 3 674.0      |   |
| 2009 02 12         | CP               | 1W       | 2009.02.16 | 2009.02.23 | Repo      | Fixed rate tender    | 0.050                                 | 5 799.0     | 5 799.0      |   |
| 2009 02 13         | CP               | 1W       | 2009.02.17 | 2009.02.24 | Repo      | Fixed rate tender    | 0.050                                 | 3 830.0     | 3 830.0      |   |
| 2009 02 16         | CP               | 1W       | 2009.02.18 | 2009.02.25 | Repo      | Fixed rate tender    | 0.050                                 | 3 812.0     | 3 812.0      |   |
| 2009 02 16         | CP               | 1W       | 2009.02.18 | 2009.02.25 | Swaps     | Fixed rate tender    | - 4.670                               | 17 552.0    | 14 999.0     |   |
| 2009 02 16         | CT               | 4W       | 2009.02.18 | 2009.03.18 | SNB Bills | Variable rate tender | 0.030                                 | 11 155.0    | 4 996.0      |   |
| 2009 02 17         | CP               | 1W       | 2009.02.19 | 2009.02.26 | Repo      | Fixed rate tender    | 0.050                                 | 3 985.0     | 3 985.0      |   |
| 2009 02 17         | CT               | 1W       | 2009.02.18 | 2009.02.25 | SNB Bills | Variable rate tender | 0.036                                 | 17 899.0    | 15 010.0     |   |
| 2009 02 18         | CP               | 1W       | 2009.02.20 | 2009.02.27 | Repo      | Fixed rate tender    | 0.050                                 | 4 027.0     | 4 027.0      |   |
| 2009 02 19         | CP               | 1W       | 2009.02.23 | 2009.03.02 | Repo      | Fixed rate tender    | 0.050                                 | 7 068.0     | 7 068.0      |   |
| 2009 02 20         | CP               | 1W       | 2009.02.24 | 2009.03.03 | Repo      | Fixed rate tender    | 0.050                                 | 3 050.0     | 3 050.0      |   |
| 2009 02 20         | CP               | 3M       | 2009.02.24 | 2009.05.25 | Repo      | Fixed rate tender    | 0.050                                 | 5 842.0     | 5 842.0      |   |
| 2009 02 23         | CP               | 1W       | 2009.02.25 | 2009.03.04 | Repo      | Fixed rate tender    | 0.050                                 | 4 800.0     | 4 800.0      |   |
| 2009 02 23         | CP               | 1W       | 2009.02.25 | 2009.03.04 | Swaps     | Fixed rate tender    | - 4.670                               | 20 655.0    | 15 000.0     |   |
| 2009 02 24         | CP               | 1W       | 2009.02.26 | 2009.03.05 | Repo      | Fixed rate tender    | 0.050                                 | 4 797.0     | 4 797.0      |   |
| 2009 02 24         | CT               | 1W       | 2009.02.25 | 2009.03.04 | SNB Bills | Variable rate tender | 0.036                                 | 19 275.0    | 15 019.0     |   |
| 2009 02 25         | CP               | 1W       | 2009.02.27 | 2009.03.06 | Repo      | Fixed rate tender    | 0.050                                 | 4 713.0     | 4 713.0      |   |
| 2009 02 26         | CP               | 1W       | 2009.03.02 | 2009.03.09 | Repo      | Fixed rate tender    | 0.050                                 | 4 766.0     | 4 766.0      |   |
| 2009 02 27         | CP               | 1W       | 2009.03.03 | 2009.03.10 | Repo      | Fixed rate tender    | 0.050                                 | 2 313.0     | 2 313.0      |   |

<sup>1</sup> CP = Cash Provider/Geldgeber; CT = Cash Taker/Geldnehmer.

CP = Cash Provider/BNS fournit des liquidités; CT = Cash Taker/BNS résorbe des liquidités.

<sup>2</sup> Repo Quotation: Durchschnittssatz; Repo tender, SNB Bills: Rendite basierend auf tiefstem akzeptierten Preis; Swaps: Terminauf- bzw. abschlag.

Repo Quotation: taux d'intérêt moyen; repo tender (appels d'offres pour pensions de titres) et SNB Bills (Bons de la BNS): rendement basé sur le prix le plus bas accepté; swaps: agio ou disagio à terme.

# A52 Repo-Sätze der SNB Taux d'intérêt appliqués par la BNS aux pensions de titres

## Liquiditätszuführende Transaktionen / Opérations servant à créer des liquidités

In Prozent / En pour-cent

| Jahresende <sup>1</sup><br>Monatsende <sup>1</sup> | Sätze für Kontrakte mit Laufzeiten von<br>Taux des contrats d'une durée de |                      |                        |                        | Tag <sup>1</sup><br>Jour <sup>1</sup> | Sätze für Kontrakte mit Laufzeiten von<br>Taux des contrats d'une durée de |                      |                        |                        |
|--|--|----------------------|------------------------|------------------------|---------------------------------------|--|----------------------|------------------------|------------------------|
|  | 1 Tag<br>(overnight)<br>1 jour<br>(overnight)                              | 1 Woche<br>1 semaine | 2 Wochen<br>2 semaines | 3 Wochen<br>3 semaines |                                       | 1 Tag<br>(overnight)<br>1 jour<br>(overnight)                              | 1 Woche<br>1 semaine | 2 Wochen<br>2 semaines | 3 Wochen<br>3 semaines |
|  | 1  | 2                    | 3                      | 4                      |                                       | 1  | 2                    | 3                      | 4                      |
| 2004   | 0.550  | 0.540                | .                      | .                      | 2009 01 29                            | .  | 0.050                | .                      | .                      |
| 2005   | 0.700  | 0.730                | 0.700                  | .                      | 2009 01 30                            | .  | 0.050                | .                      | .                      |
| 2006   | .  | 1.900                | 1.890                  | .                      | 2009 01 31                            | .  | .                    | .                      | .                      |
| 2007   | .  | 2.050                | .                      | 2.100                  | 2009 02 01                            | .  | .                    | .                      | .                      |
| 2008   | .  | 0.050                | .                      | 0.050                  | 2009 02 02                            | .  | 0.050                | .                      | .                      |
| 2008 02  | 2.390  | 2.350                | .                      | .                      | 2009 02 03                            | .  | 0.050                | .                      | .                      |
| 2008 03  | .  | 2.000                | 2.150                  | .                      | 2009 02 04                            | .  | 0.050                | .                      | .                      |
| 2008 04  | .  | 1.900                | 1.900                  | .                      | 2009 02 05                            | .  | 0.050                | .                      | .                      |
| 2008 05  | .  | 1.900                | .                      | .                      | 2009 02 06                            | .  | 0.050                | .                      | .                      |
| 2008 06  | .  | 1.900                | .                      | .                      | 2009 02 07                            | .  | .                    | .                      | .                      |
| 2008 07  | .  | 1.900                | .                      | .                      | 2009 02 08                            | .  | .                    | .                      | .                      |
| 2008 08  | .  | 1.900                | .                      | .                      | 2009 02 09                            | .  | 0.050                | .                      | .                      |
| 2008 09  | 1.900  | 1.750                | .                      | .                      | 2009 02 10                            | .  | 0.050                | .                      | .                      |
| 2008 10  | 1.650  | 1.000                | .                      | .                      | 2009 02 11                            | .  | 0.050                | .                      | .                      |
| 2008 11  | .  | 0.100                | .                      | .                      | 2009 02 12                            | .  | 0.050                | .                      | .                      |
| 2008 12  | .  | 0.050                | .                      | 0.050                  | 2009 02 13                            | .  | 0.050                | .                      | .                      |
| 2009 01  | .  | 0.050                | .                      | .                      | 2009 02 14                            | .  | .                    | .                      | .                      |
| 2009 02  | .  | <b>0.050</b>         | .                      | .                      | 2009 02 15                            | .  | .                    | .                      | .                      |
|  |  |                      |                        |                        | 2009 02 16                            | .  | <b>0.050</b>         | .                      | .                      |
|  |  |                      |                        |                        | 2009 02 17                            | .  | <b>0.050</b>         | .                      | .                      |
|  |  |                      |                        |                        | 2009 02 18                            | .  | <b>0.050</b>         | .                      | .                      |
|  |  |                      |                        |                        | 2009 02 19                            | .  | <b>0.050</b>         | .                      | .                      |
|  |  |                      |                        |                        | 2009 02 20                            | .  | <b>0.050</b>         | .                      | .                      |
|  |  |                      |                        |                        | 2009 02 21                            | .  | .                    | .                      | .                      |
|  |  |                      |                        |                        | 2009 02 22                            | .  | .                    | .                      | .                      |
|  |  |                      |                        |                        | 2009 02 23                            | .  | <b>0.050</b>         | .                      | .                      |
|  |  |                      |                        |                        | 2009 02 24                            | .  | <b>0.050</b>         | .                      | .                      |
|  |  |                      |                        |                        | 2009 02 25                            | .  | <b>0.050</b>         | .                      | .                      |
|  |  |                      |                        |                        | 2009 02 26                            | .  | <b>0.050</b>         | .                      | .                      |
|  |  |                      |                        |                        | 2009 02 27                            | .  | <b>0.050</b>         | .                      | .                      |
|  |  |                      |                        |                        | 2009 02 28                            | .  | .                    | .                      | .                      |
|  |  |                      |                        |                        | 2009 03 01                            | .  | .                    | .                      | .                      |
|  |  |                      |                        |                        | 2009 03 02                            | .  | <b>0.050</b>         | .                      | .                      |
|  |  |                      |                        |                        | 2009 03 03                            | .  | <b>0.050</b>         | .                      | .                      |
|  |  |                      |                        |                        | 2009 03 04                            | .  | <b>0.050</b>         | .                      | .                      |
|  |  |                      |                        |                        | 2009 03 05                            | .  | <b>0.050</b>         | .                      | .                      |
|  |  |                      |                        |                        | 2009 03 06                            | .  | <b>0.050</b>         | .                      | .                      |
|  |  |                      |                        |                        | 2009 03 07                            | .  | .                    | .                      | .                      |
|  |  |                      |                        |                        | 2009 03 08                            | .  | .                    | .                      | .                      |
|  |  |                      |                        |                        | 2009 03 09                            | .  | <b>0.050</b>         | .                      | .                      |
|  |  |                      |                        |                        | 2009 03 10                            | .  | <b>0.050</b>         | .                      | .                      |
|  |  |                      |                        |                        | 2009 03 11                            | .  | <b>0.050</b>         | .                      | .                      |
|  |  |                      |                        |                        | 2009 03 12                            | .  | <b>0.050</b>         | .                      | .                      |
|  |  |                      |                        |                        | 2009 03 13                            | .  | <b>0.050</b>         | .                      | .                      |
|  |  |                      |                        |                        | 2009 03 14                            | .  | .                    | .                      | .                      |
|  |  |                      |                        |                        | 2009 03 15                            | .  | .                    | .                      | .                      |

<sup>1</sup> Zuordnung auf Basis Abschlusstag.  
La répartition est faite selon le jour de conclusion des opérations.

## A6 Mindestreserven: Erfüllung in der Unterlegungsperiode Réserves minimales: accomplissement de l'exigence au cours de la période d'application

In Millionen Franken / En millions de francs

| Periode <sup>1</sup> | Erfordernis<br>Montant exigé | Anrechenbare Aktiven<br>Actifs pouvant être pris en compte |   |                  | Übererfüllung<br>Montant excédentaire | Erfüllungsgrad in %<br>Degré de couverture en % | Zinssatz <sup>2</sup><br>Taux d'intérêt <sup>2</sup> |
|----------------------|------------------------------|--|---|------------------|---------------------------------------|---|--|
|                      |                              | Giroguthaben<br>Avoirs en comptes de virement              | Noten und Münzen<br>Billets de banques et pièces de monnaie | Total<br>(2 + 3) |                                       |   |  |
|                      | 1                            | 2  | 3   | 4                | 5                                     | 6   | 7  |
| 2006                 | 8 404                        | 5 191  | 5 359   | 10 550           | 2 146                                 | 126   | .  |
| 2007                 | 9 009                        | 5 076  | 6 006   | 11 082           | 2 074                                 | 123   | 5.90   |
| 2008                 | <b>9 239</b>                 | <b>38 319</b>  | <b>7 431</b>  | <b>45 750</b>    | <b>36 512</b>                         | <b>495</b>                                      | 4.02   |
| 2008 01              | 9 029                        | 5 011  | 5 448   | 10 460           | 1 431                                 | 116   | 6.27   |
| 2008 02              | 9 068                        | 5 245  | 5 545   | 10 790           | 1 722                                 | 119   | 6.19   |
| 2008 03              | 9 091                        | 5 511  | 6 037   | 11 548           | 2 457                                 | 127   | 5.89   |
| 2008 04              | 9 228                        | 4 941  | 5 761   | 10 702           | 1 474                                 | 116   | 5.74   |
| 2008 05              | 9 373                        | 5 332  | 5 545   | 10 877           | 1 504                                 | 116   | 5.83   |
| 2008 06              | 9 407                        | 5 137  | 5 685   | 10 822           | 1 416                                 | 115   | 5.81   |
| 2008 07              | 9 295                        | 5 183  | 5 675   | 10 858           | 1 564                                 | 117   | 5.87   |
| 2008 08              | 9 097                        | 5 089  | 5 567   | 10 656           | 1 559                                 | 117   | 5.83   |
| 2008 09              | 8 984                        | 7 610  | 6 433   | 14 043           | 5 059                                 | 156   | 5.24   |
| 2008 10              | 9 039                        | 7 835  | 6 600   | 14 435           | 5 396                                 | 160   | 4.43   |
| 2008 11              | 9 162                        | 24 605   | 6 559   | 31 164           | 22 002                                | 340   | 4.05   |
| 2008 12              | <b>9 239</b>                 | <b>38 319</b>  | <b>7 431</b>  | <b>45 750</b>    | <b>36 512</b>                         | <b>495</b>                                      | 4.02   |
| 2009 01              | ..                           | ..   | ..  | ..               | ..                                    | ..  | <b>4.03</b>  |

<sup>1</sup> Periode vom 20. Januar eines Jahres bis zum 19. Januar des Folgejahres resp. vom 20. eines Monats bis zum 19. des Folgemonats.  
Période allant soit du 20 janvier d'une année au 19 janvier de l'année suivante, soit du 20 d'un mois au 19 du mois suivant.

<sup>2</sup> Zinspflicht bei Nichterfüllen des Mindestreserve-Erfordernisses.

Pour le calcul de la pénalité sous forme d'intérêts en cas de non-respect de l'exigence en matière de réserves minimales.



## A7 Offizielle Zinssätze Taux d'intérêt officiels

In Prozent / En pour-cent

| Jahresende<br>Monatsende   | Schweiz  | USA                               | Japan                | Vereinigtes<br>Königreich       | Euro-<br>währungs-<br>gebiet/EZB              | Tagesende         | Schweiz  | USA                               | Japan                | Vereinigtes<br>Königreich       | Euro-<br>währungs-<br>gebiet/EZB                   |
|----------------------------|--|-----------------------------------|----------------------|---------------------------------|---|-------------------|--|-----------------------------------|----------------------|---------------------------------|--|
| Fin d'année<br>Fin de mois | Suisse   | Etats-Unis                        | Japon                | Royaume-<br>Uni                 | Zone euro/<br>BCE                             | Fin de<br>journée | Suisse   | Etats-Unis                        | Japon                | Royaume-<br>Uni                 | Zone euro/<br>BCE                                  |
|                            | Sondersatz<br>Engpass-<br>finanzie-<br>rungs-<br>fazilität <sup>1</sup>                                  | Diskont-<br>satz <sup>2</sup>     | Diskont-<br>satz     | Basiszins-<br>satz <sup>3</sup> | Mindest-<br>bietungs-<br>satz <sup>4</sup>    |                   | Sondersatz<br>Engpass-<br>finanzie-<br>rungs-<br>fazilität <sup>1</sup>                                  | Diskont-<br>satz <sup>2</sup>     | Diskont-<br>satz     | Basiszins-<br>satz <sup>3</sup> | Mindest-<br>bietungs-<br>satz <sup>4</sup>         |
|                            | Taux<br>spécial<br>appliqué à<br>la facilité<br>pour<br>resserre-<br>ments de<br>liquidités <sup>1</sup> | Taux d'es-<br>compte <sup>2</sup> | Taux d'es-<br>compte | Taux<br>de base <sup>3</sup>    | Taux de<br>soumission<br>minimal <sup>4</sup> |                   | Taux<br>spécial<br>appliqué à<br>la facilité<br>pour<br>resserre-<br>ments de<br>liquidités <sup>1</sup> | Taux d'es-<br>compte <sup>2</sup> | Taux d'es-<br>compte | Taux<br>de base <sup>3</sup>    | Taux de<br>soumis-<br>sion<br>minimal <sup>4</sup> |
|                            | 1  | 2                                 | 3                    | 4                               | 5   |                   | 1  | 2                                 | 3                    | 4                               | 5  |
| 1999                       | 5.250  | 5.00                              | 0.50                 | 5.50                            | .   | 2009 01 29        | 0.520  | 0.50                              | 0.30                 | 1.50                            | .  |
| 2000                       | 5.875  | 6.00                              | 0.50                 | 6.00                            | 4.750   | 2009 01 30        | 0.520  | 0.50                              | 0.30                 | 1.50                            | .  |
| 2001                       | 3.750  | 1.25                              | 0.10                 | 4.00                            | 3.250   | 2009 01 31        |  |                                   |                      |                                 | .  |
| 2002                       | 2.750  | 0.75                              | 0.10                 | 4.00                            | 2.750   | 2009 02 01        |  |                                   |                      |                                 | .  |
| 2003                       | 2.250  | 2.00                              | 0.10                 | 3.75                            | 2.000   | 2009 02 02        | 0.580  | 0.50                              | 0.30                 | 1.50                            | .  |
| 2004                       | 2.510  | 3.25                              | 0.10                 | 4.75                            | 2.000   | 2009 02 03        | 0.540  | 0.50                              | 0.30                 | 1.50                            | .  |
| 2005                       | 2.520  | 5.25                              | 0.10                 | 4.50                            | 2.250   | 2009 02 04        | 0.540  | 0.50                              | 0.30                 | 1.50                            | 2.000  |
| 2006                       | 3.680  | 6.25                              | 0.40                 | 5.00                            | 3.500   | 2009 02 05        | 0.530  | 0.50                              | 0.30                 | 1.00                            | .  |
| 2007                       | 3.840  | 4.75                              | 0.75                 | 5.50                            | 4.000   | 2009 02 06        | 0.520  | 0.50                              | 0.30                 | 1.00                            | .  |
| 2008                       | 2.020  | 0.50                              | 0.30                 | 2.00                            | 2.500   | 2009 02 07        |  |                                   |                      |                                 | .  |
| 2008 02                    | 4.200  | 3.50                              | 0.75                 | 5.25                            | 4.000   | 2009 02 08        |  |                                   |                      |                                 | .  |
| 2008 03                    | 4.030  | 2.50                              | 0.75                 | 5.25                            | 4.000   | 2009 02 09        | 0.520  | 0.50                              | 0.30                 | 1.00                            | .  |
| 2008 04                    | 3.690  | 2.25                              | 0.75                 | 5.00                            | 4.000   | 2009 02 10        | 0.520  | 0.50                              | 0.30                 | 1.00                            | .  |
| 2008 05                    | 3.780  | 2.25                              | 0.75                 | 5.00                            | 4.000   | 2009 02 11        | 0.530  | 0.50                              | .                    | 1.00                            | 2.000  |
| 2008 06                    | 3.680  | 2.25                              | 0.75                 | 5.00                            | 4.000   | 2009 02 12        | 0.530  | 0.50                              | 0.30                 | 1.00                            | .  |
| 2008 07                    | 3.760  | 2.25                              | 0.75                 | 5.00                            | 4.250   | 2009 02 13        | 0.530  | 0.50                              | 0.30                 | 1.00                            | .  |
| 2008 08                    | 3.840  | 2.25                              | 0.75                 | 5.00                            | 4.250   | 2009 02 14        |  |                                   |                      |                                 | .  |
| 2008 09                    | 3.560  | 2.25                              | 0.75                 | 5.00                            | 4.250   | 2009 02 15        |  |                                   |                      |                                 | .  |
| 2008 10                    | 2.520  | 1.25                              | 0.50                 | 4.50                            | 3.750   | 2009 02 16        | 0.520  | .                                 | 0.30                 | 1.00                            | .  |
| 2008 11                    | 2.030  | 1.25                              | 0.50                 | 3.00                            | 3.250   | 2009 02 17        | 0.520  | 0.50                              | 0.30                 | 1.00                            | .  |
| 2008 12                    | 2.020  | 0.50                              | 0.30                 | 2.00                            | 2.500   | 2009 02 18        | 0.520  | 0.50                              | 0.30                 | 1.00                            | 2.000  |
| 2009 01                    | 0.520  | 0.50                              | 0.30                 | 1.50                            | 2.000   | 2009 02 19        | 0.520  | 0.50                              | 0.30                 | 1.00                            | .  |
| 2009 02                    | 0.530  | 0.50                              | 0.30                 | 1.00                            | 2.000   | 2009 02 20        | 0.520  | 0.50                              | 0.30                 | 1.00                            | .  |
|                            |  |                                   |                      |                                 |   | 2009 02 21        |  |                                   |                      |                                 | .  |
|                            |  |                                   |                      |                                 |   | 2009 02 22        |  |                                   |                      |                                 | .  |
|                            |  |                                   |                      |                                 |   | 2009 02 23        | 0.520  | 0.50                              | 0.30                 | 1.00                            | .  |
|                            |  |                                   |                      |                                 |   | 2009 02 24        | 0.520  | 0.50                              | 0.30                 | 1.00                            | .  |
|                            |  |                                   |                      |                                 |   | 2009 02 25        | 0.520  | 0.50                              | 0.30                 | 1.00                            | 2.000  |
|                            |  |                                   |                      |                                 |   | 2009 02 26        | 0.520  | 0.50                              | 0.30                 | 1.00                            | .  |
|                            |  |                                   |                      |                                 |   | 2009 02 27        | 0.530  | 0.50                              | 0.30                 | 1.00                            | .  |
|                            |  |                                   |                      |                                 |   | 2009 02 28        |  |                                   |                      |                                 | .  |
|                            |  |                                   |                      |                                 |   | 2009 03 01        |  |                                   |                      |                                 | .  |
|                            |  |                                   |                      |                                 |   | 2009 03 02        | 0.530  | 0.50                              | 0.30                 | 1.00                            | .  |
|                            |  |                                   |                      |                                 |   | 2009 03 03        | 0.520  | 0.50                              | 0.30                 | 1.00                            | .  |
|                            |  |                                   |                      |                                 |   | 2009 03 04        | 0.520  | 0.50                              | 0.30                 | 1.00                            | 2.000  |
|                            |  |                                   |                      |                                 |   | 2009 03 05        | 0.520  | 0.50                              | 0.30                 | 0.50                            | .  |
|                            |  |                                   |                      |                                 |   | 2009 03 06        | 0.520  | 0.50                              | 0.30                 | 0.50                            | .  |
|                            |  |                                   |                      |                                 |   | 2009 03 07        |  |                                   |                      |                                 | .  |
|                            |  |                                   |                      |                                 |   | 2009 03 08        |  |                                   |                      |                                 | .  |
|                            |  |                                   |                      |                                 |   | 2009 03 09        | 0.520  | 0.50                              | 0.30                 | 0.50                            | .  |
|                            |  |                                   |                      |                                 |   | 2009 03 10        | 0.520  | 0.50                              | 0.30                 | 0.50                            | .  |
|                            |  |                                   |                      |                                 |   | 2009 03 11        | 0.530  | 0.50                              | 0.30                 | 0.50                            | 1.500  |
|                            |  |                                   |                      |                                 |   | 2009 03 12        | 0.530  | 0.50                              | 0.30                 | 0.50                            | .  |
|                            |  |                                   |                      |                                 |   | 2009 03 13        | 0.520  | .                                 | 0.30                 | 0.50                            | .  |
|                            |  |                                   |                      |                                 |   | 2009 03 14        |  |                                   |                      |                                 | .  |
|                            |  |                                   |                      |                                 |   | 2009 03 15        |  |                                   |                      |                                 | .  |

<sup>1</sup> Bis 30. April 2004 Lombardsatz. Ab 1. Mai 2004 Repo-Overnight-Index (SNB) vom Vortag +2%. Ab 1. Januar 2009 Repo-Overnight-Index (SNB) vom Vortag +0,5%.

Jusqu'au 30 avril 2004: taux lombard. Depuis le 1<sup>er</sup> mai 2004: Repo-Overnight-Index (BNS) de la veille +2%. A partir du 1<sup>er</sup> janvier 2009: Repo-Overnight-Index (BNS) de la veille +0,5%.

<sup>2</sup> Bis 8. Januar 2003 *Adjustment Credit Rate*. Ab 9. Januar 2003 *Primary Credit Rate*.  
Jusqu'au 8 janvier 2003: *Adjustment Credit Rate*. Depuis le 9 janvier 2003: *Primary Credit Rate*.

<sup>3</sup> Basiszinssatz der Geschäftsbanken für erstklassige Schuldner.  
Taux de base appliqué par les banques commerciales à leurs débiteurs de premier ordre.

<sup>4</sup> Für Hauptrefinanzierungsgeschäfte (Zinstender).  
Taux appliqué aux opérations principales de refinancement (appels d'offres à taux variable).

# B1 Notenbankgeldmenge Monnaie centrale

## Bestand / Niveau

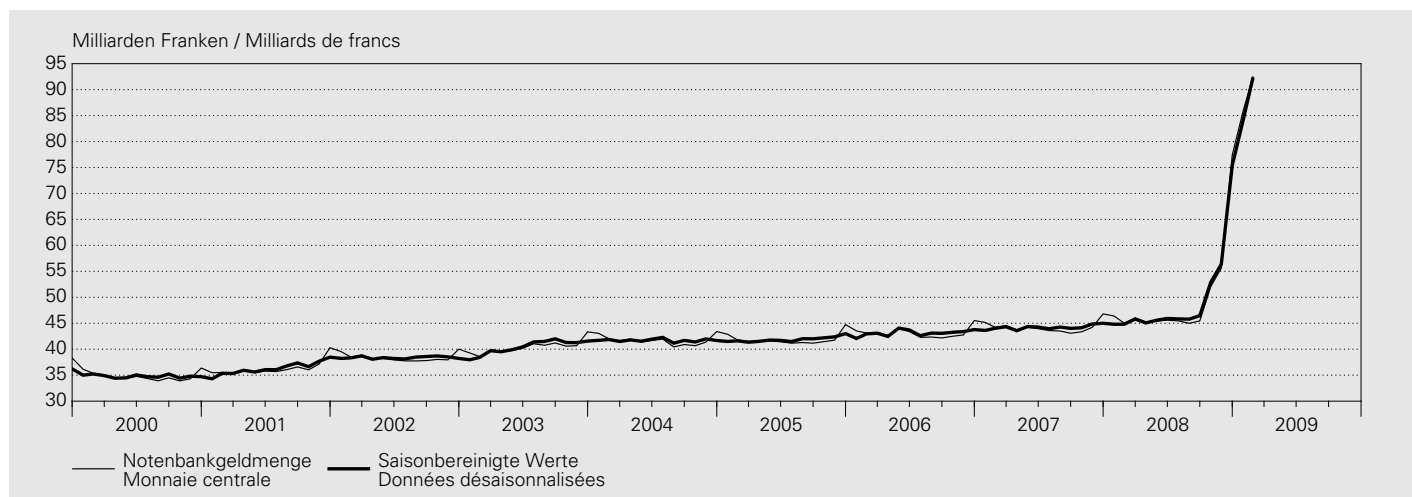

In Millionen Franken / En millions de francs

| Jahr <sup>1</sup><br>Monat <sup>2</sup> | Entstehung<br>Formation          |                                |                                |  |                        | Notenbankgeldmenge<br>(1 + 2 + 3 + 4 - 5) |
|---|----------------------------------|--------------------------------|--------------------------------|--|------------------------|---|
|   | Währungsreserven <sup>3</sup>    | Wertschriften-<br>portefeuille | Devisenswaps                   | Geldmarktgeschäfte <sup>4</sup>                    | Sonstiges <sup>5</sup> | Monnaie centrale<br>(1 + 2 + 3 + 4 - 5)   |
| Année <sup>1</sup><br>Mois <sup>2</sup> | Réserves monétaires <sup>3</sup> | Portefeuille de titres         | Swaps devises<br>contre francs | Opérations sur le<br>marché monétaire <sup>4</sup> | Autres <sup>5</sup>    |   |
|   | 1                                | 2                              | 3                              | 4  | 5                      | 6   |
| 1999                                    | 61 350                           | 4 919                          | 4 715                          | 16 874   | 53 358                 | 34 500                                    |
| 2000                                    | 80 377                           | 4 970                          | 339                            | 19 313   | 70 202                 | 34 797                                    |
| 2001                                    | 87 556                           | 5 747                          | .                              | 17 487   | 74 492                 | 36 299                                    |
| 2002                                    | 86 459                           | 6 396                          | .                              | 21 582   | 76 053                 | 38 384                                    |
| 2003                                    | 85 814                           | 7 420                          | .                              | 23 204   | 76 026                 | 40 412                                    |
| 2004                                    | 86 849                           | 7 580                          | .                              | 22 119   | 74 840                 | 41 708                                    |
| 2005                                    | 77 276                           | 5 946                          | .                              | 21 014   | 62 365                 | 41 871                                    |
| 2006                                    | 76 349                           | 5 259                          | .                              | 20 786   | 59 270                 | 43 124                                    |
| 2007                                    | 80 327                           | 4 467                          | .                              | 21 749   | 62 345                 | 44 198                                    |
| 2008                                    | <b>82 606</b>                    | <b>3 772</b>                   | .                              | 33 197   | <b>70 013</b>          | <b>49 562</b>                             |
| 2008 02                                 | 85 241                           | 3 944                          | .                              | 22 760   | 66 933                 | 45 012                                    |
| 2008 03                                 | 84 396                           | 3 889                          | .                              | 25 547   | 67 800                 | 46 032                                    |
| 2008 04                                 | 80 652                           | 3 839                          | .                              | 31 733   | 70 948                 | 45 276                                    |
| 2008 05                                 | 80 499                           | 3 838                          | .                              | 31 336   | 70 241                 | 45 432                                    |
| 2008 06                                 | 81 045                           | 3 811                          | .                              | 35 844   | 75 108                 | 45 592                                    |
| 2008 07                                 | 81 278                           | 3 714                          | .                              | 33 474   | 72 999                 | 45 467                                    |
| 2008 08                                 | 80 966                           | 3 699                          | .                              | 33 264   | 72 933                 | 44 996                                    |
| 2008 09                                 | 81 464                           | 3 667                          | .                              | 37 365   | 77 043                 | 45 453                                    |
| 2008 10                                 | 83 638                           | 3 670                          | .                              | 41 551   | 76 827                 | 52 032                                    |
| 2008 11                                 | 83 862                           | 3 636                          | .                              | 33 956   | 65 824                 | 55 630                                    |
| 2008 12                                 | <b>82 589</b>                    | <b>3 516</b>                   | .                              | <b>47 196</b>                                      | <b>55 883</b>          | <b>77 418</b>                             |
| 2009 01                                 | <b>78 181</b>                    | 3 515                          | .                              | 38 365   | <b>34 135</b>          | <b>85 926</b>                             |
| 2009 02                                 | <b>78 678</b>                    | <b>3 523</b>                   | .                              | <b>39 126</b>                                      | <b>28 735</b>          | <b>92 592</b>                             |

<sup>1</sup> Durchschnitt aus Monatswerten.  
Moyenne des valeurs mensuelles.

<sup>2</sup> Durchschnitt aus Tageswerten.  
Moyenne des valeurs journalières.

<sup>3</sup> Gold und Forderungen aus Goldgeschäften + Devisenanlagen (ohne Devisen-Swaps zwischen den Banken und der SNB) + Reserveposition beim IWF + Internationale Zahlungsmittel + Währungshilfekredite (bis März 1998 abzüglich Girokonten ausländischer Banken und Institutionen).  
Or et créances résultant d'opérations sur or + placements de devises (sans les swaps devises conclus entre les banques et la BNS) + position de réserve au FMI + moyens de paiement internationaux + crédits d'aide monétaire (jusqu'en mars 1998, déduction faite des comptes de virement de banques et d'institutions étrangères).

<sup>4</sup> Forderungen aus Repo-Geschäften in Schweizer Franken + Inländische Geldmarktforderungen + Lombardvorschüsse.  
Créances en francs suisses résultant de pensions de titres + créances à court terme sur débiteurs suisses + avances sur nantissement.

<sup>5</sup> Saldo der verbleibenden Bilanzpositionen (ab April 1998 inklusive Girokonten ausländischer Banken und Institutionen).  
Solde des postes restants du bilan (depuis avril 1998, y compris les avoirs en comptes de virement de banques et d'institutions étrangères).

## Bestand / Niveau

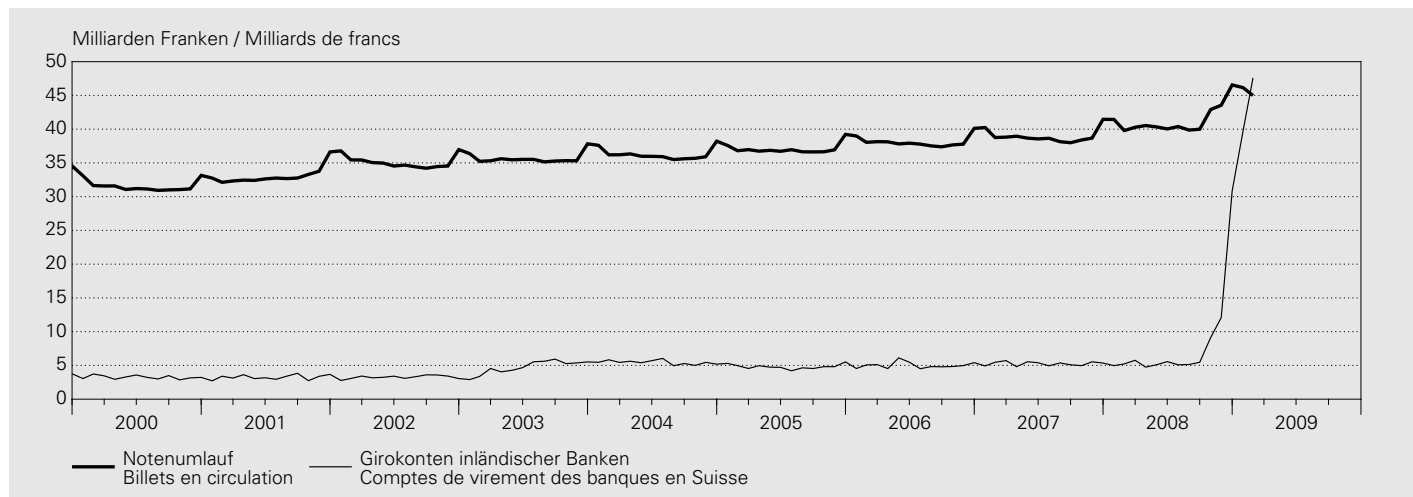

In Millionen Franken / En millions de francs

| Jahr <sup>1</sup><br>Monat <sup>2</sup> | Verwendung<br>Utilisation             |                | Girokonten<br>inländischer Banken <sup>3</sup>            |                | Notenbankgeldmenge<br>(1 + 3) |                | Saisonbereinigte Notenbankgeldmenge <sup>4</sup> |                | Saison-<br>faktor<br>(5 / 7)<br>Coefficient<br>saisonnier<br>(5 / 7) |
|---|---------------------------------------|----------------|---|----------------|-------------------------------|----------------|--|----------------|--|
|   | Notenumlauf<br>Billets en circulation | % <sup>5</sup> | Comptes de virement<br>des banques en Suisse <sup>3</sup> | % <sup>5</sup> | Monnaie centrale<br>(1 + 3)   | % <sup>5</sup> | Monnaie centrale<br>désaisonnalisée <sup>4</sup> | % <sup>5</sup> |  |
| Année <sup>1</sup><br>Mois <sup>2</sup> | 1                                     | 2              | 3   | 4              | 5                             | 6              | 7  | 8              | 9  |
| 1999                                    | 30 810                                | 4.2            | 3 690   | - 9.2          | 34 500                        | 2.6            | 34 457   | 2.4            | .  |
| 2000                                    | 31 550                                | 2.4            | 3 246   | - 12.0         | 34 797                        | 0.9            | 34 800   | 1.0            | .  |
| 2001                                    | 33 047                                | 4.7            | 3 252   | 0.2            | 36 299                        | 4.3            | 36 304   | 4.3            | .  |
| 2002                                    | 35 126                                | 6.3            | 3 258   | 0.2            | 38 384                        | 5.7            | 38 385   | 5.7            | .  |
| 2003                                    | 35 663                                | 1.5            | 4 750   | 45.8           | 40 412                        | 5.3            | 40 418   | 5.3            | .  |
| 2004                                    | 36 264                                | 1.7            | 5 444   | 14.6           | 41 708                        | 3.2            | 41 712   | 3.2            | .  |
| 2005                                    | 37 062                                | 2.2            | 4 810   | - 11.7         | 41 871                        | 0.4            | 41 879   | 0.4            | .  |
| 2006                                    | 38 110                                | 2.8            | 5 014   | 4.2            | 43 124                        | 3.0            | 43 130   | 3.0            | .  |
| 2007                                    | 38 943                                | 2.2            | 5 255   | 4.8            | 44 198                        | 2.5            | 44 198   | 2.5            | .  |
| 2008                                    | 41 306                                | 6.1            | 8 256   | 57.1           | 49 562                        | 12.1           | 49 562   | 12.1           | .  |
| 2008 02                                 | 39 795                                | 2.7            | 5 217   | - 4.5          | 45 012                        | 1.8            | 44 814   | 1.8            | 1.004  |
| 2008 03                                 | 40 279                                | 3.8            | 5 753   | 0.8            | 46 032                        | 3.4            | 45 814   | 3.3            | 1.005  |
| 2008 04                                 | 40 536                                | 4.1            | 4 740   | - 1.4          | 45 276                        | 3.5            | 45 062   | 3.4            | 1.005  |
| 2008 05                                 | 40 330                                | 4.3            | 5 102   | - 8.0          | 45 432                        | 2.8            | 45 586   | 2.8            | 0.997  |
| 2008 06                                 | 40 037                                | 3.8            | 5 555   | 3.0            | 45 592                        | 3.7            | 45 931   | 3.7            | 0.993  |
| 2008 07                                 | 40 384                                | 4.5            | 5 083   | 2.9            | 45 467                        | 4.3            | 45 838   | 4.3            | 0.992  |
| 2008 08                                 | 39 864                                | 4.5            | 5 132   | - 4.3          | 44 996                        | 3.4            | 45 794   | 3.4            | 0.983  |
| 2008 09                                 | 39 993                                | 5.3            | 5 460   | 7.3            | 45 453                        | 5.5            | 46 451   | 5.5            | 0.979  |
| 2008 10                                 | 42 909                                | 11.8           | 9 123   | 84.0           | 52 032                        | 20.0           | 52 888   | 19.9           | 0.984  |
| 2008 11                                 | 43 548                                | 12.6           | 12 082  | 118.6          | 55 630                        | 25.9           | 56 374   | 25.7           | 0.987  |
| 2008 12                                 | 46 558                                | 12.3           | 30 860  | 477.3          | 77 418                        | 65.4           | 75 381   | 67.5           | 1.027  |
| 2009 01                                 | 46 151                                | 11.4           | 39 775  | 701.6          | 85 926                        | 85.2           | 84 142   | 87.8           | 1.021  |
| 2009 02                                 | <b>44 993</b>                         | <b>13.1</b>    | <b>47 599</b>   | <b>812.4</b>   | <b>92 592</b>                 | <b>105.7</b>   | <b>92 362</b>                                    | <b>106.1</b>   | <b>1.002</b>   |

<sup>1</sup> Durchschnitt aus Monatswerten.  
Moyenne des valeurs mensuelles.

<sup>2</sup> Durchschnitt aus Tageswerten.  
Moyenne des valeurs journalières.

<sup>3</sup> Girokonten: Ab 1995 bereinigt um Bestände von Nicht-Banken (vgl. Textteil der Monatsberichte Januar und Februar 1995). Die Veränderungsdaten der Girokonten inländischer Banken und der Notenbankgeldmengen beziehen sich im Jahre 1995 auf Werte, die um Bestände von Nicht-Banken bereinigt worden sind. Comptes de virement: Depuis 1995, les données du secteur non bancaire ne sont plus incluses dans cette statistique (voir commentaire des Bulletins mensuels de janvier et février 1995). Les taux de variation des avoirs que les banques en Suisse détiennent en comptes de virement et ceux de la monnaie centrale se réfèrent, pour 1995, à des données qui n'incluent plus celles d'établissements du secteur non bancaire.

<sup>4</sup> Das Saisonbereinigungsverfahren ist im Textteil des *Statistischen Monatshefts* Nr. 2/2004 der SNB beschrieben.  
La procédure de désaisonnalisation est décrit dans le commentaire du *Bulletin mensuel de statistiques économiques* no 2/2004 de la BNS.

<sup>5</sup> Veränderung gegenüber dem entsprechenden Vorjahresmonat.  
Variation par rapport au mois correspondant de l'année précédente.

## B2 Geldmengen<sup>1</sup> M<sub>1</sub>, M<sub>2</sub> und M<sub>3</sub> Masses monétaires<sup>1</sup> M<sub>1</sub>, M<sub>2</sub> et M<sub>3</sub>

Bestand / Niveau

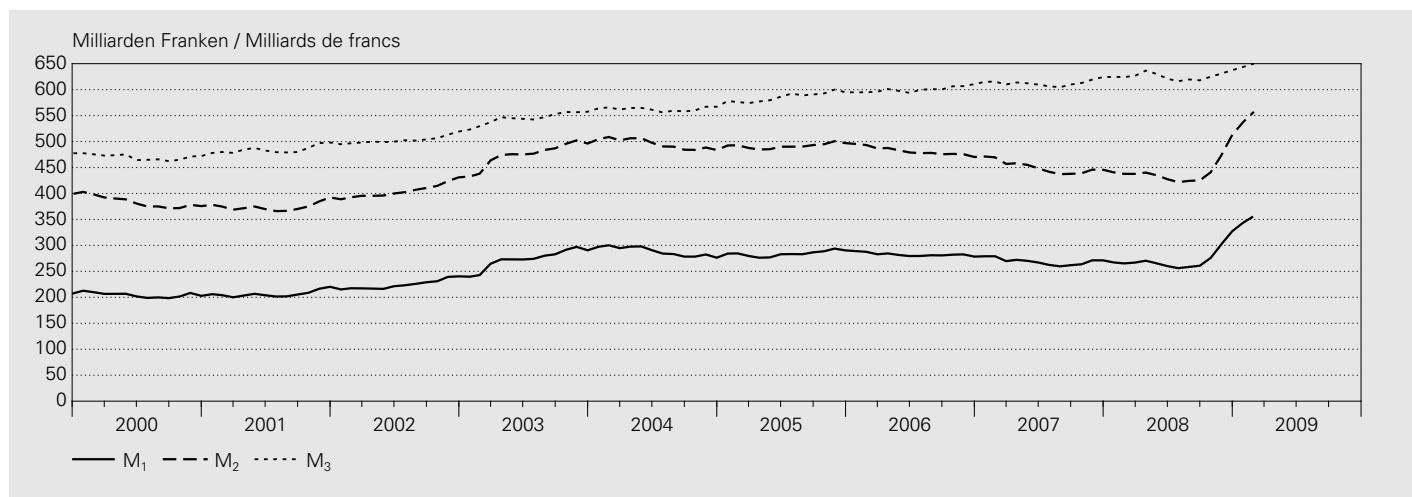

In Millionen Franken / En millions de francs

| Jahr <sup>2,4</sup><br>Monat <sup>3,4</sup> | Inkl. Fürstentum Liechtenstein<br>Y compris la Principauté de Liechtenstein |                |   |  |                                  |  |                |  |
|---|---|----------------|---|--|----------------------------------|--|----------------|--|
|   | Bargeldumlauf   | Sichteinlagen  | Einlagen auf<br>Transaktions-<br>konti <sup>5</sup> | Geldmenge M <sub>1</sub><br>(1 + 2 + 3)          | Spareinlagen <sup>6</sup>        | Geldmenge M <sub>2</sub><br>(4 + 5)          | Termineinlagen | Geldmenge M <sub>3</sub><br>(6 + 7)          |
| Année <sup>2,4</sup><br>Mois <sup>3,4</sup> | Numéraire<br>en circulation   | Dépôts à vue   | Comptes de<br>transactions <sup>5</sup>             | Masse<br>monétaire M <sub>1</sub><br>(1 + 2 + 3) | Dépôts<br>d'épargne <sup>6</sup> | Masse<br>monétaire M <sub>2</sub><br>(4 + 5) | Dépôts à terme | Masse<br>monétaire M <sub>3</sub><br>(6 + 7) |
|   | 1   | 2              | 3   | 4  | 5                                | 6  | 7              | 8  |
| 1999  | 28 915  | 105 917        | 73 595  | 208 427  | 196 593                          | 405 020                                      | 73 516         | 478 537                                      |
| 2000  | 29 599  | 101 029        | 73 901  | 204 530  | 178 855                          | 383 385                                      | 86 642         | 470 027                                      |
| 2001  | 31 119  | 100 342        | 75 067  | 206 528  | 167 866                          | 374 394                                      | 109 979        | 484 374                                      |
| 2002  | 32 790  | 110 665        | 80 952  | 224 407  | 180 440                          | 404 847                                      | 98 142         | 502 989                                      |
| 2003  | 33 207  | 150 151        | 90 187  | 273 545  | 201 555                          | 475 100                                      | 69 806         | 544 906                                      |
| 2004  | 33 687  | 161 739        | 93 047  | 288 473  | 207 141                          | 495 614                                      | 66 923         | 562 537                                      |
| 2005  | 34 409  | 153 218        | 96 551  | 284 178  | 207 425                          | 491 603                                      | 94 297         | 585 900                                      |
| 2006  | 35 235  | 149 325        | 97 889  | 282 449  | 199 101                          | 481 550                                      | 118 723        | 600 273                                      |
| 2007  | 35 956  | 140 804        | 92 164  | 268 923  | 181 621                          | 450 545                                      | 162 239        | 612 783                                      |
| 2008  | 37 487  | <b>144 563</b> | <b>90 952</b>                                       | <b>273 002</b>                                   | <b>170 106</b>                   | <b>443 108</b>                               | 182 776        | <b>625 884</b>                               |
| 2008 02                                     | 36 396  | 137 734        | 91 203  | 265 333  | 172 419                          | 437 752                                      | 186 489        | 624 241                                      |
| 2008 03                                     | 36 507  | 140 359        | 90 078  | 266 944  | 170 793                          | 437 737                                      | 188 986        | 626 723                                      |
| 2008 04                                     | 36 580  | 143 659        | 90 234  | 270 473  | 169 718                          | 440 191                                      | 196 526        | 636 717                                      |
| 2008 05                                     | 36 361  | 138 444        | 90 563  | 265 368  | 169 704                          | 435 072                                      | 195 100        | 630 172                                      |
| 2008 06                                     | 36 568  | 133 778        | 89 770  | 260 116  | 167 439                          | 427 555                                      | 193 422        | 620 977                                      |
| 2008 07                                     | 36 350  | 131 463        | 88 368  | 256 181  | 165 600                          | 421 781                                      | 194 498        | 616 279                                      |
| 2008 08                                     | 36 278  | 132 802        | 89 468  | 258 548  | 165 778                          | 424 326                                      | 195 269        | 619 595                                      |
| 2008 09                                     | 36 710  | 134 885        | 89 201  | 260 796  | 164 332                          | 425 128                                      | 192 804        | 617 932                                      |
| 2008 10                                     | 38 986  | 147 436        | 89 473  | 275 895  | 164 959                          | 440 854                                      | 184 078        | 624 932                                      |
| 2008 11                                     | 39 846  | 165 382        | 96 789  | 302 017  | 171 382                          | 473 399                                      | 157 478        | 630 877                                      |
| 2008 12                                     | 42 738  | <b>187 646</b> | <b>96 930</b>                                       | <b>327 314</b>                                   | <b>185 641</b>                   | <b>512 955</b>                               | <b>124 517</b> | <b>637 472</b>                               |
| 2009 01                                     | <b>40 757</b>   | <b>200 353</b> | <b>102 613</b>                                      | <b>343 723</b>                                   | <b>193 759</b>                   | <b>537 482</b>                               | <b>106 240</b> | <b>643 722</b>                               |
| 2009 02                                     | <b>41 220</b>   | <b>206 555</b> | <b>107 638</b>                                      | <b>355 413</b>                                   | <b>200 319</b>                   | <b>555 732</b>                               | <b>93 967</b>  | <b>649 699</b>                               |

Veränderung gegenüber dem entsprechenden Vorjahresmonat / Variation par rapport au mois correspondant de l'année précédente

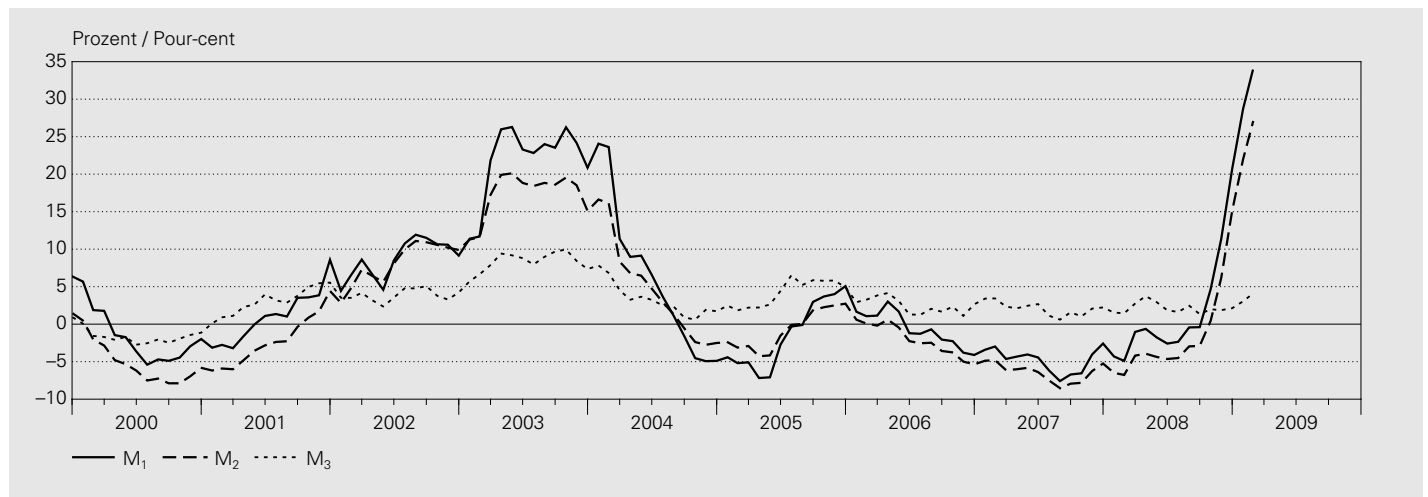

In Prozent / En pour-cent

| Jahr <sup>4</sup><br>Monat <sup>4</sup> | Inkl. Fürstentum Liechtenstein<br>Y compris la Principauté de Liechtenstein |               |   |                                   |                                  |                                   |                |                                   |
|---|---|---------------|---|-----------------------------------|----------------------------------|-----------------------------------|----------------|-----------------------------------|
|   | Bargeldumlauf   | Sichteinlagen | Einlagen auf<br>Transaktions-<br>konti <sup>5</sup> | Geldmenge M <sub>1</sub>          | Spareinlagen <sup>6</sup>        | Geldmenge M <sub>2</sub>          | Termineinlagen | Geldmenge M <sub>3</sub>          |
| Année <sup>4</sup><br>Mois <sup>4</sup> | Numéraire<br>en circulation   | Dépôts à vue  | Comptes de<br>transactions <sup>5</sup>             | Masse<br>monétaire M <sub>1</sub> | Dépôts<br>d'épargne <sup>6</sup> | Masse<br>monétaire M <sub>2</sub> | Dépôts à terme | Masse<br>monétaire M <sub>3</sub> |
|   | 1   | 2             | 3   | 4                                 | 5                                | 6                                 | 7              | 8                                 |
| 1999                                    | 3.4   | 11.2          | 7.0   | 8.6                               | -2.5                             | 2.9                               | -8.3           | 1.0                               |
| 2000                                    | 2.4   | -4.6          | 0.4   | -1.9                              | -9.0                             | -5.3                              | 17.9           | -1.8                              |
| 2001                                    | 5.1   | -0.7          | 1.6   | 1.0                               | -6.1                             | -2.3                              | 26.9           | 3.1                               |
| 2002                                    | 5.4   | 10.3          | 7.8   | 8.7                               | 7.5                              | 8.1                               | -10.8          | 3.8                               |
| 2003                                    | 1.3   | 35.7          | 11.4  | 21.9                              | 11.7                             | 17.4                              | -28.9          | 8.3                               |
| 2004                                    | 1.4   | 7.7           | 3.2   | 5.5                               | 2.8                              | 4.3                               | -4.1           | 3.2                               |
| 2005                                    | 2.1   | -5.3          | 3.8   | -1.5                              | 0.1                              | -0.8                              | 40.9           | 4.2                               |
| 2006                                    | 2.4   | -2.5          | 1.4   | -0.6                              | -4.0                             | -2.0                              | 25.9           | 2.5                               |
| 2007                                    | 2.0   | -5.7          | -5.8  | -4.8                              | -8.8                             | -6.4                              | 36.7           | 2.1                               |
| 2008                                    | 4.3   | 2.7           | -1.3  | 1.5                               | -6.3                             | -1.7                              | 12.7           | 2.1                               |
| 2008 02                                 | 1.3   | -7.0          | -4.0  | -4.9                              | -9.5                             | -6.8                              | 27.9           | 1.5                               |
| 2008 03                                 | 2.0   | 0.1           | -3.9  | -1.0                              | -8.8                             | -4.2                              | 23.5           | 2.7                               |
| 2008 04                                 | 2.2   | 1.1           | -4.3  | -0.6                              | -8.8                             | -3.9                              | 26.3           | 3.7                               |
| 2008 05                                 | 2.0   | -1.8          | -3.2  | -1.8                              | -8.2                             | -4.4                              | 24.1           | 2.9                               |
| 2008 06                                 | 2.6   | -3.6          | -3.1  | -2.6                              | -7.7                             | -4.6                              | 19.9           | 1.9                               |
| 2008 07                                 | 2.3   | -3.6          | -2.4  | -2.4                              | -7.7                             | -4.5                              | 18.1           | 1.6                               |
| 2008 08                                 | 3.0   | -1.0          | -0.9  | -0.4                              | -6.7                             | -3.0                              | 16.7           | 2.5                               |
| 2008 09                                 | 4.0   | -0.6          | -1.9  | -0.4                              | -6.6                             | -2.9                              | 12.1           | 1.3                               |
| 2008 10                                 | 9.8   | 6.6           | -0.3  | 4.7                               | -5.9                             | 0.4                               | 5.9            | 2.0                               |
| 2008 11                                 | 10.4  | 16.0          | 4.5   | 11.4                              | -1.9                             | 6.2                               | -9.2           | 1.9                               |
| 2008 12                                 | 10.0  | 31.6          | 8.0   | 20.7                              | 6.4                              | 15.1                              | -30.3          | 2.1                               |
| 2009 01                                 | 11.6  | 41.9          | 14.8  | 28.7                              | 11.7                             | 22.0                              | -42.3          | 3.0                               |
| 2009 02                                 | 13.3  | 50.0          | 18.0  | 33.9                              | 16.2                             | 27.0                              | -49.6          | 4.1                               |

<sup>1</sup> Definition 1995. Abgrenzung und Berechnung vgl. *Quartalsheft* 1/1995.  
Définition de 1995. Voir *Bulletin trimestriel* de la BNS, 1/1995.

<sup>2</sup> Durchschnitt aus Monatsendwerten.  
Moyenne des valeurs de fin de mois.

<sup>3</sup> Monatsendwerte.  
Valeurs de fin de mois.

<sup>4</sup> 2008/2009: provisorische Werte.  
2008/2009: chiffres provisoires.

<sup>5</sup> Einlagen auf den Spar- und Depositenkonti, die vor allem Zahlungszwecken dienen.  
Comptes d'épargne et de dépôts qui servent principalement au trafic des paiements.

<sup>6</sup> Einlagen auf Spar- und Depositenkonti abzüglich die unter diesen Positionen enthaltenen Einlagen zu Zahlungszwecken abzüglich Vorsorgegelder.  
Comptes d'épargne et de dépôts, sans ceux qui servent principalement au trafic des paiements ni les fonds déposés dans le cadre de la prévoyance liée.

## B3 Kassenliquidität – Liquidität I<sup>1</sup> / Liquidité de caisse – Liquidité I<sup>1</sup>

In Millionen Franken / En millions de francs

| Unterlegungsperiode <sup>2</sup><br>Période d'application <sup>2</sup>           | Greifbare Mittel <sup>3</sup><br>Disponibilités effectives <sup>3</sup> | Geforderte Mittel <sup>4</sup><br>Disponibilités exigées <sup>4</sup> | Liquiditätsgrad I<br>in %<br>(1 / 2)<br>Degré de liquidité I<br>en %<br>(1 / 2) | Unterlegungsperiode <sup>2</sup><br>Période d'application <sup>2</sup>  | Greifbare Mittel <sup>3</sup><br>Disponibilités effectives <sup>3</sup> | Geforderte Mittel <sup>4</sup><br>Disponibilités exigées <sup>4</sup> | Liquiditätsgrad I<br>in %<br>(1 / 2)<br>Degré de liquidité I<br>en %<br>(1 / 2) |
|--|---|---|---|---|---|---|---|
|  | 1   | 2   | 3   |   | 1   | 2   | 3   |
| <b>Kantonalbanken / Banques cantonales</b>                                       |   |   |   | <b>Grossbanken / Grandes banques</b>  |   |   |   |
| 1999   | 2 601   | 1 517   | 172   | 1999  | 4 175   | 3 156   | 132   |
| 2000   | 2 103   | 1 608   | 131   | 2000  | 3 207   | 3 102   | 103   |
| 2001   | 2 336   | 1 722   | 136   | 2001  | 3 863   | 3 619   | 107   |
| 2002   | 2 330   | 1 684   | 138   | 2002  | 3 724   | 3 656   | 102   |
| 2003   | 2 443   | 1 668   | 146   | 2003  | 4 178   | 3 917   | 107   |
| 2004   | 2 200   | 1 757   | 125   | 2004  | 4 420   | 4 306   | 103   |
| 2005   | .   | .   | .   | 2005  | .   | .   | .   |
| 2006   | .   | .   | .   | 2006  | .   | .   | .   |
| 2007   | .   | .   | .   | 2007  | .   | .   | .   |
| 2008   | .   | .   | .   | 2008  | .   | .   | .   |
| 2007 12  | .   | .   | .   | 2007 12   | .   | .   | .   |
| 2008 01  | .   | .   | .   | 2008 01   | .   | .   | .   |
| 2008 02  | .   | .   | .   | 2008 02   | .   | .   | .   |
| 2008 03  | .   | .   | .   | 2008 03   | .   | .   | .   |
| 2008 04  | .   | .   | .   | 2008 04   | .   | .   | .   |
| 2008 05  | .   | .   | .   | 2008 05   | .   | .   | .   |
| 2008 06  | .   | .   | .   | 2008 06   | .   | .   | .   |
| 2008 07  | .   | .   | .   | 2008 07   | .   | .   | .   |
| 2008 08  | .   | .   | .   | 2008 08   | .   | .   | .   |
| 2008 09  | .   | .   | .   | 2008 09   | .   | .   | .   |
| 2008 10  | .   | .   | .   | 2008 10   | .   | .   | .   |
| 2008 11  | .   | .   | .   | 2008 11   | .   | .   | .   |
| 2008 12  | .   | .   | .   | 2008 12   | .   | .   | .   |
| <b>Regionalbanken und Sparkassen<br/>Banques régionales et caisses d'épargne</b> |   |   |   | <b>Raiffeisenbanken<sup>5</sup> / Banques Raiffeisen<sup>5</sup></b>  |   |   |   |
| 1999   | 1 423   | 374   | 381   | 1999  | 827   | 349   | 237   |
| 2000   | 1 150   | 391   | 294   | 2000  | 796   | 377   | 211   |
| 2001   | 1 156   | 415   | 279   | 2001  | 819   | 448   | 183   |
| 2002   | 1 295   | 422   | 307   | 2002  | 806   | 434   | 186   |
| 2003   | 1 332   | 475   | 281   | 2003  | 1 216   | 606   | 201   |
| 2004   | 1 212   | 472   | 257   | 2004  | 1 346   | 673   | 200   |
| 2005   | .   | .   | .   | 2005  | .   | .   | .   |
| 2006   | .   | .   | .   | 2006  | .   | .   | .   |
| 2007   | .   | .   | .   | 2007  | .   | .   | .   |
| 2008   | .   | .   | .   | 2008  | .   | .   | .   |
| 2007 12  | .   | .   | .   | 2007 12   | .   | .   | .   |
| 2008 01  | .   | .   | .   | 2008 01   | .   | .   | .   |
| 2008 02  | .   | .   | .   | 2008 02   | .   | .   | .   |
| 2008 03  | .   | .   | .   | 2008 03   | .   | .   | .   |
| 2008 04  | .   | .   | .   | 2008 04   | .   | .   | .   |
| 2008 05  | .   | .   | .   | 2008 05   | .   | .   | .   |
| 2008 06  | .   | .   | .   | 2008 06   | .   | .   | .   |
| 2008 07  | .   | .   | .   | 2008 07   | .   | .   | .   |
| 2008 08  | .   | .   | .   | 2008 08   | .   | .   | .   |
| 2008 09  | .   | .   | .   | 2008 09   | .   | .   | .   |
| 2008 10  | .   | .   | .   | 2008 10   | .   | .   | .   |
| 2008 11  | .   | .   | .   | 2008 11   | .   | .   | .   |
| 2008 12  | .   | .   | .   | 2008 12   | .   | .   | .   |
| <b>Übrige Banken / Autres banques</b>  |   |   |   | <b>Übrige Banken: davon ausländisch beherrschte Banken<sup>6</sup><br/>Autres banques: dont banques en mains étrangères<sup>6</sup></b> |   |   |   |
| 1999   | .   | .   | 243   | 1999  | 1 100   | 390   | 282   |
| 2000   | 1 932   | 1 103   | 175   | 2000  | 751   | 367   | 205   |
| 2001   | 1 782   | 1 038   | 172   | 2001  | 683   | 382   | 179   |
| 2002   | 1 791   | 1 038   | 173   | 2002  | 687   | 377   | 182   |
| 2003   | 2 628   | 1 132   | 232   | 2003  | 1 027   | 451   | 228   |
| 2004   | 1 905   | 1 082   | 176   | 2004  | 794   | 414   | 192   |
| 2005   | .   | .   | .   | 2005  | .   | .   | .   |
| 2006   | .   | .   | .   | 2006  | .   | .   | .   |
| 2007   | .   | .   | .   | 2007  | .   | .   | .   |
| 2008   | .   | .   | .   | 2008  | .   | .   | .   |
| 2007 12  | .   | .   | .   | 2007 12   | .   | .   | .   |
| 2008 01  | .   | .   | .   | 2008 01   | .   | .   | .   |
| 2008 02  | .   | .   | .   | 2008 02   | .   | .   | .   |
| 2008 03  | .   | .   | .   | 2008 03   | .   | .   | .   |
| 2008 04  | .   | .   | .   | 2008 04   | .   | .   | .   |
| 2008 05  | .   | .   | .   | 2008 05   | .   | .   | .   |
| 2008 06  | .   | .   | .   | 2008 06   | .   | .   | .   |
| 2008 07  | .   | .   | .   | 2008 07   | .   | .   | .   |
| 2008 08  | .   | .   | .   | 2008 08   | .   | .   | .   |
| 2008 09  | .   | .   | .   | 2008 09   | .   | .   | .   |
| 2008 10  | .   | .   | .   | 2008 10   | .   | .   | .   |
| 2008 11  | .   | .   | .   | 2008 11   | .   | .   | .   |
| 2008 12  | .   | .   | .   | 2008 12   | .   | .   | .   |

| Unterlegungsperiode <sup>2</sup><br>Période d'application <sup>2</sup>   | Greifbare Mittel <sup>3</sup>          | Geforderte Mittel <sup>4</sup>      | Liquiditätsgrad I<br>in %<br>(1 / 2)<br>Degré de liquidité I<br>en %<br>(1 / 2) | Unterlegungsperiode <sup>2</sup><br>Période d'application <sup>2</sup> | Greifbare Mittel <sup>3</sup> | Geforderte Mittel <sup>4</sup> | Liquiditätsgrad I<br>in %<br>(1 / 2)<br>Degré de liquidité I<br>en %<br>(1 / 2) |
|--|--|-------------------------------------|---|--|-------------------------------|--------------------------------|---|
|  | Disponibilités effectives <sup>3</sup> | Disponibilités exigées <sup>4</sup> | 1   |  | 2                             | 3                              |   |
| <b>Filialen ausländischer Banken / Succursales de banques étrangères</b> |  |                                     |   | <b>Privatbankiers / Banquiers privés</b>                               |                               |                                |   |
| 1999   | 266                                    | 141                                 | 188   | 1999   | 491                           | 168                            | 292   |
| 2000   | 268                                    | 153                                 | 175   | 2000   | 231                           | 169                            | 137   |
| 2001   | 193                                    | 140                                 | 138   | 2001   | 218                           | 153                            | 143   |
| 2002   | 196                                    | 147                                 | 133   | 2002   | 193                           | 135                            | 143   |
| 2003   | 285                                    | 129                                 | 221   | 2003   | 446                           | 169                            | 264   |
| 2004   | 237                                    | 128                                 | 185   | 2004   | 229                           | 152                            | 151   |
| 2005   | .                                      | .                                   | .   | 2005   | .                             | .                              | .   |
| 2006   | .                                      | .                                   | .   | 2006   | .                             | .                              | .   |
| 2007   | .                                      | .                                   | .   | 2007   | .                             | .                              | .   |
| 2008   | .                                      | .                                   | .   | 2008   | .                             | .                              | .   |
| 2007 12  | .                                      | .                                   | .   | 2007 12  | .                             | .                              | .   |
| 2008 01  | .                                      | .                                   | .   | 2008 01  | .                             | .                              | .   |
| 2008 02  | .                                      | .                                   | .   | 2008 02  | .                             | .                              | .   |
| 2008 03  | .                                      | .                                   | .   | 2008 03  | .                             | .                              | .   |
| 2008 04  | .                                      | .                                   | .   | 2008 04  | .                             | .                              | .   |
| 2008 05  | .                                      | .                                   | .   | 2008 05  | .                             | .                              | .   |
| 2008 06  | .                                      | .                                   | .   | 2008 06  | .                             | .                              | .   |
| 2008 07  | .                                      | .                                   | .   | 2008 07  | .                             | .                              | .   |
| 2008 08  | .                                      | .                                   | .   | 2008 08  | .                             | .                              | .   |
| 2008 09  | .                                      | .                                   | .   | 2008 09  | .                             | .                              | .   |
| 2008 10  | .                                      | .                                   | .   | 2008 10  | .                             | .                              | .   |
| 2008 11  | .                                      | .                                   | .   | 2008 11  | .                             | .                              | .   |
| 2008 12  | .                                      | .                                   | .   | 2008 12  | .                             | .                              | .   |

| <b>Total<sup>7</sup></b> |        |       |     |
|--------------------------|--------|-------|-----|
| 1999                     | 12 285 | 6 734 | 182 |
| 2000                     | 9 686  | 6 904 | 140 |
| 2001                     | 10 368 | 7 535 | 138 |
| 2002                     | 10 335 | 7 516 | 138 |
| 2003                     | 12 528 | 8 096 | 155 |
| 2004                     | 11 548 | 8 570 | 135 |
| 2005                     | .      | .     | .   |
| 2006                     | .      | .     | .   |
| 2007                     | .      | .     | .   |
| 2008                     | .      | .     | .   |
| 2007 12                  | .      | .     | .   |
| 2008 01                  | .      | .     | .   |
| 2008 02                  | .      | .     | .   |
| 2008 03                  | .      | .     | .   |
| 2008 04                  | .      | .     | .   |
| 2008 05                  | .      | .     | .   |
| 2008 06                  | .      | .     | .   |
| 2008 07                  | .      | .     | .   |
| 2008 08                  | .      | .     | .   |
| 2008 09                  | .      | .     | .   |
| 2008 10                  | .      | .     | .   |
| 2008 11                  | .      | .     | .   |
| 2008 12                  | .      | .     | .   |

<sup>1</sup> Bis Dezember 2004 gemäss Art. 19 BankV vom 25. November 1987. Ab Januar 2005 wird die bisherige Kassenliquidität – Liquidität I abgelöst durch die neuen Mindestreserven gemäss Art. 12–17 NBV vom 18 März 2004 (siehe neue Tabelle B31 Mindestreserven).  
Jusqu'à fin décembre 2004 selon l'art. 19 OB du 25 novembre 1987. A partir de janvier 2005, les réserves minimales selon les art. 12 à 17 OBN du 18 mars 2004 substituent la liquidité de caisse – liquidité I (voir le nouveau tableau B31 «Réserves minimales»).

<sup>2</sup> Unterlegungsperiode: je vom 20. Tag eines Monats bis zum 19. Tag des Folgemonats (Jahr: 20. Dezember bis 19. Januar des folgenden Jahres).  
Période d'application: du 20 d'un mois au 19 du mois suivant (en regard des années: du 20 décembre au 19 janvier suivant).

<sup>3</sup> Durchschnitt aus Tageswerten der Unterlegungsperiode.  
Moyenne des valeurs journalières de la période d'application.

<sup>4</sup> 2,5% des Durchschnitts aus den drei der Unterlegungsperiode vorausgehenden Monatsendwerten der kurzfristigen Verbindlichkeiten.  
2,5% de la valeur moyenne des engagements à court terme aux trois fins de mois précédant la période d'application.

<sup>5</sup> Die Angaben des Schweizer Verbandes der Raiffeisenbanken sind mit denen der Zentralbank konsolidiert.  
Les données des banques Raiffeisen sont consolidées avec celles de la Banque centrale de l'Union Suisse des Banques Raiffeisen.

<sup>6</sup> Teil der Gruppe *Übrige Banken*.  
Composante de la catégorie *Autres banques*.

<sup>7</sup> 339 Institute. Banken in Liechtenstein nicht enthalten.  
339 établissements. Les banques établies dans la Principauté de Liechtenstein ne sont pas prises en considération.

## B31 Mindestreserven<sup>1</sup> Réserves minimales<sup>1</sup>

In Millionen Franken / En millions de francs

| Unterlegungsperiode <sup>2</sup>   | Geforderte Aktiven <sup>3</sup> | Anrechenbare Aktiven <sup>4</sup>               | Erfüllungsgrad in % (2 / 1)      | Noten und Münzen                        | Giroguthaben bei der Nationalbank                   | Erfüllungsgrad Giroguthaben in % (5 / 1)                                 |
|------------------------------------|---------------------------------|---|----------------------------------|---|---|--|
| Période d'application <sup>2</sup> | Actifs exigés <sup>3</sup>      | Actifs pouvant être pris en compte <sup>4</sup> | Degré de couverture en % (2 / 1) | Billets de banques et pièces de monnaie | Avoirs en comptes de virement à la Banque nationale | Degré de couverture, en %, par des avoirs en comptes de virement (5 / 1) |
|                                    | 1                               | 2   | 3                                | 4                                       | 5   | 6  |

### Kantonalbanken / Banques cantonales

|         |              |               |            |              |               |            |
|---------|--------------|---------------|------------|--------------|---------------|------------|
| 2007 12 | 2 013        | 2 343         | 116        | 1 428        | 915           | 45         |
| 2008 01 | 2 011        | 2 155         | 107        | 1 269        | 887           | 44         |
| 2008 02 | 2 009        | 2 433         | 121        | 1 240        | 1 193         | 59         |
| 2008 03 | 2 012        | 2 321         | 115        | 1 291        | 1 030         | 51         |
| 2008 04 | 2 056        | 2 200         | 107        | 1 263        | 936           | 46         |
| 2008 05 | 2 116        | 2 441         | 115        | 1 242        | 1 200         | 57         |
| 2008 06 | 2 172        | 2 296         | 106        | 1 247        | 1 049         | 48         |
| 2008 07 | 2 165        | 2 473         | 114        | 1 261        | 1 212         | 56         |
| 2008 08 | 2 137        | 2 351         | 110        | 1 235        | 1 116         | 52         |
| 2008 09 | 2 097        | 2 772         | 132        | 1 271        | 1 501         | 72         |
| 2008 10 | 2 134        | 2 608         | 122        | 1 304        | 1 304         | 61         |
| 2008 11 | 2 241        | 7 616         | 340        | 1 342        | 6 274         | 280        |
| 2008 12 | <b>2 336</b> | <b>13 003</b> | <b>557</b> | <b>1 596</b> | <b>11 407</b> | <b>488</b> |

### Grossbanken / Grandes banques

|         |              |               |            |              |              |            |
|---------|--------------|---------------|------------|--------------|--------------|------------|
| 2007 12 | 4 052        | 4 261         | 105        | 2 709        | 1 552        | 38         |
| 2008 01 | 4 093        | 4 181         | 102        | 2 292        | 1 889        | 46         |
| 2008 02 | 4 127        | 4 194         | 102        | 2 506        | 1 688        | 41         |
| 2008 03 | 4 165        | 4 692         | 113        | 2 966        | 1 726        | 41         |
| 2008 04 | 4 176        | 4 240         | 102        | 2 719        | 1 521        | 36         |
| 2008 05 | 4 193        | 4 298         | 102        | 2 517        | 1 781        | 42         |
| 2008 06 | 4 106        | 4 413         | 107        | 2 691        | 1 722        | 42         |
| 2008 07 | 4 018        | 4 223         | 105        | 2 620        | 1 604        | 40         |
| 2008 08 | 3 893        | 4 122         | 106        | 2 541        | 1 581        | 41         |
| 2008 09 | 3 858        | 5 175         | 134        | 3 350        | 1 825        | 47         |
| 2008 10 | 3 827        | 5 545         | 145        | 3 393        | 2 152        | 56         |
| 2008 11 | 3 794        | 10 885        | 287        | 3 323        | 7 562        | 199        |
| 2008 12 | <b>3 721</b> | <b>12 002</b> | <b>323</b> | <b>3 707</b> | <b>8 295</b> | <b>223</b> |

### Total<sup>5</sup>

|         |              |               |            |              |               |            |
|---------|--------------|---------------|------------|--------------|---------------|------------|
| 2007 12 | 9 009        | 11 082        | 123        | 6 006        | 5 076         | 56         |
| 2008 01 | 9 029        | 10 460        | 116        | 5 448        | 5 011         | 56         |
| 2008 02 | 9 068        | 10 790        | 119        | 5 545        | 5 245         | 58         |
| 2008 03 | 9 091        | 11 548        | 127        | 6 037        | 5 511         | 61         |
| 2008 04 | 9 228        | 10 702        | 116        | 5 761        | 4 941         | 54         |
| 2008 05 | 9 373        | 10 877        | 116        | 5 545        | 5 332         | 57         |
| 2008 06 | 9 407        | 10 822        | 115        | 5 685        | 5 137         | 55         |
| 2008 07 | 9 295        | 10 858        | 117        | 5 675        | 5 183         | 56         |
| 2008 08 | 9 097        | 10 656        | 117        | 5 567        | 5 089         | 56         |
| 2008 09 | 8 984        | 14 043        | 156        | 6 433        | 7 610         | 85         |
| 2008 10 | 9 039        | 14 435        | 160        | 6 600        | 7 835         | 87         |
| 2008 11 | 9 162        | 31 164        | 340        | 6 559        | 24 605        | 269        |
| 2008 12 | <b>9 239</b> | <b>45 750</b> | <b>495</b> | <b>7 431</b> | <b>38 319</b> | <b>415</b> |

<sup>1</sup> Gemäss Art. 12–17 NBV vom 18. März 2004. Bis Ende Dezember 2004 siehe Tabelle B3 Kassenliquidität – Liquidität I.  
Selon les art. 12 à 17 OBN du 18 mars 2004. Pour les données jusqu'à fin décembre 2004, voir le tableau B3 «Liquidité de caisse – Liquidité I».

<sup>2</sup> Unterlegungsperiode: je vom 20. Tag eines Monats bis zum 19. Tag des Folgemonats (2005 01: 20. Januar bis 19. Februar 2005).  
Période d'application: du 20 d'un mois au 19 du mois suivant (2005 01: du 20 janvier au 19 février 2005).

<sup>3</sup> 2,5% des Durchschnitts aus den drei der Unterlegungsperiode vorausgegangenen Monatsendwerten der massgeblichen Verbindlichkeiten.  
2,5% de la valeur moyenne des engagements déterminants aux trois fins de mois précédant la période d'application.

<sup>4</sup> Durchschnitt aus Tageswerten der Unterlegungsperiode.  
Moyenne des valeurs journalières de la période d'application.

<sup>5</sup> 292 Institute.  
292 établissements.



## B4 Liquiditätsausweis (bis Ende 2004: Gesamtliquidität – Liquidität II)<sup>1</sup> Etat de liquidité (jusqu'à fin 2004, liquidité globale – liquidité II)<sup>1</sup>

In Millionen Franken / En millions de francs

| Quartalsende<br>Fin de trimestre   | Liquide Aktiven <sup>2</sup><br>Actifs disponibles <sup>2</sup> |   | Geforderte Mittel <sup>4</sup><br>Montant exigé <sup>4</sup> | Überschussliquidität<br>(1 – 3)<br>Excédent de liquidités<br>(1 – 3) | Liquiditätsgrad in %<br>(1 / 3)<br>Degré de liquidité en %<br>(1 / 3) |
|--|---|---|--|--|---|
|  | 1   | 2                                       |  |  |   |
|  |   | davon / dont                            |  |  |   |
|  |   | Zusatzliquidität <sup>3</sup>           |  |  |   |
|  |   | Liquidités complémentaires <sup>3</sup> |  |  |   |
| <b>Total<sup>5</sup></b>   |   |   |  |  |   |
| 2003 IV  | 270 369   | .                                       | 155 649  | 114 721  | 174   |
| 2004 IV  | 279 171   | .                                       | 181 633  | 97 539   | 154   |
| 2005 IV  | 324 151   | .                                       | 213 381  | 110 771  | 152   |
| 2006 IV  | 360 524   | 1 999                                   | 248 086  | 112 439  | 145   |
| 2007 IV  | 461 305   | 1 999                                   | 269 866  | 191 439  | 171   |
| 2007 III   | 446 977   | 1 999                                   | 242 856  | 204 121  | 184   |
| 2007 IV  | 461 305   | 1 999                                   | 269 866  | 191 439  | 171   |
| 2008 I   | 512 780   | 1 998                                   | 256 575  | 256 205  | 200   |
| 2008 II  | 477 410   | 1 999                                   | 252 684  | 224 726  | 189   |
| 2008 III   | 439 017   | 1 998                                   | 229 024  | 209 993  | 192   |
| <b>Kantonalbanken / Banques cantonales</b>   |   |   |  |  |   |
| 2003 IV  | 22 776  | .                                       | 12 022   | 10 754   | 189   |
| 2004 IV  | 22 101  | .                                       | 13 335   | 8 766  | 166   |
| 2005 IV  | 24 364  | .                                       | 14 042   | 10 322   | 174   |
| 2006 IV  | 28 198  | 525                                     | 15 339   | 12 859   | 184   |
| 2007 IV  | 31 461  | 561                                     | 16 045   | 15 416   | 196   |
| 2007 III   | 29 664  | 561                                     | 16 918   | 12 746   | 175   |
| 2007 IV  | 31 461  | 561                                     | 16 045   | 15 416   | 196   |
| 2008 I   | 33 317  | 561                                     | 17 162   | 16 155   | 194   |
| 2008 II  | 30 959  | 561                                     | 16 244   | 14 715   | 191   |
| 2008 III   | 33 681  | 562                                     | 15 877   | 17 804   | 212   |
| <b>Grossbanken / Grandes banques</b>   |   |   |  |  |   |
| 2003 IV  | 169 273   | .                                       | 109 390  | 59 883   | 155   |
| 2004 IV  | 185 135   | .                                       | 131 465  | 53 669   | 141   |
| 2005 IV  | 218 200   | .                                       | 154 934  | 63 265   | 141   |
| 2006 IV  | 246 213   | 771                                     | 184 275  | 61 938   | 134   |
| 2007 IV  | 321 132   | 639                                     | 190 725  | 130 407  | 168   |
| 2007 III   | 321 463   | 639                                     | 167 056  | 154 406  | 192   |
| 2007 IV  | 321 132   | 639                                     | 190 725  | 130 407  | 168   |
| 2008 I   | 373 618   | 639                                     | 177 499  | 196 119  | 210   |
| 2008 II  | 336 362   | 639                                     | 172 144  | 164 218  | 195   |
| 2008 III   | 290 470   | 610                                     | 150 129  | 140 341  | 193   |
| <b>Regionalbanken und Sparkassen<sup>6</sup> / Banques régionales et caisses d'épargne<sup>6</sup></b> |   |   |  |  |   |
| 2003 IV  | 6 392   | .                                       | 3 615  | 2 777  | 177   |
| 2004 IV  | 5 969   | .                                       | 3 700  | 2 269  | 161   |
| 2005 IV  | 6 108   | .                                       | 3 808  | 2 300  | 160   |
| 2006 IV  | 6 521   | 159                                     | 4 100  | 2 421  | 159   |
| 2007 IV  | 5 967   | 189                                     | 4 046  | 1 921  | 147   |
| 2007 III   | 5 848   | 189                                     | 3 950  | 1 898  | 148   |
| 2007 IV  | 5 967   | 189                                     | 4 046  | 1 921  | 147   |
| 2008 I   | 5 823   | 189                                     | 3 855  | 1 968  | 151   |
| 2008 II  | 5 900   | 189                                     | 4 048  | 1 853  | 146   |
| 2008 III   | 6 249   | 194                                     | 3 887  | 2 362  | 161   |
| <b>Raiffeisenbanken<sup>7</sup> / Banques Raiffeisen<sup>7</sup></b>                                   |   |   |  |  |   |
| 2003 IV  | 5 864   | .                                       | 3 486  | 2 377  | 168   |
| 2004 IV  | 4 272   | .                                       | 3 931  | 341  | 109   |
| 2005 IV  | 6 184   | .                                       | 4 461  | 1 723  | 139   |
| 2006 IV  | 7 155   | 225                                     | 4 810  | 2 345  | 149   |
| 2007 IV  | 8 318   | 347                                     | 5 833  | 2 485  | 143   |
| 2007 III   | 7 496   | 347                                     | 5 671  | 1 825  | 132   |
| 2007 IV  | 8 318   | 347                                     | 5 833  | 2 485  | 143   |
| 2008 I   | 8 848   | 347                                     | 5 217  | 3 632  | 170   |
| 2008 II  | 11 669  | 347                                     | 5 822  | 5 846  | 200   |
| 2008 III   | 7 665   | 359                                     | 4 864  | 2 800  | 158   |

<sup>1</sup> Gemäss Art. 15 bis 20 BankV.

Selon les art. 15 à 20 OB.

<sup>2</sup> Abzüglich der verpfändeten, liquiden Aktiven, soweit sie für bestehende Verpflichtungen haften, einschliesslich Deckungsmarge.

Moins les actifs disponibles nantis, jusqu'à concurrence des engagements existants pour lesquels ils répondent, y compris la marge de couverture.

<sup>3</sup> Ab 2006 zusätzliche, gesetzlich erforderliche Mittel zur Einlagensicherung gemäss Art. 19 BankV.

Depuis 2006, fonds exigés complémentaires au titre de la garantie des dépôts, selon l'art. 19 OB.

<sup>4</sup> 33% der kurzfristigen Verbindlichkeiten sowie ab 2006 auch Zusatzliquidität gemäss Art. 19 BankV.

33% des engagements à court terme et, depuis 2006, liquidités complémentaires selon l'art. 19 OB.

<sup>5</sup> 302 Institute. Banken im Fürstentum Liechtenstein nicht enthalten.

302 établissements. Les banques établies dans la Principauté de Liechtenstein ne sont pas prises en considération.

<sup>6</sup> Inklusive Clientis AG (konsolidiert mit allen Clientis-Mitgliedbanken).

Y compris Clientis SA (données consolidées pour tous les établissements membres).

<sup>7</sup> Die Angaben der Raiffeisen Schweiz Genossenschaft sind mit denen der gruppeneigenen Zentralbank konsolidiert.

Les données de Raiffeisen Suisse société coopérative sont consolidées avec celles de la Banque centrale du groupe.

## B4 Liquiditätsausweis (bis Ende 2004: Gesamtliquidität – Liquidität II)<sup>1</sup> Etat de liquidité (jusqu'à fin 2004, liquidité globale – liquidité II)<sup>1</sup>

In Millionen Franken / En millions de francs

| Quartalsende<br>Fin de trimestre | Liquide Aktiven <sup>2</sup><br>Actifs disponibles <sup>2</sup> |  | Geforderte Mittel <sup>4</sup><br>Montant exigé <sup>4</sup> | Überschussliquidität<br>(1 – 3)<br>Excédent de liquidités<br>(1 – 3) | Liquiditätsgrad in %<br>(1 / 3)<br>Degré de liquidité en %<br>(1 / 3) |
|----------------------------------|---|--|--|--|---|
|                                  | 1   | 2  |  |  |   |
|                                  |   | davon / dont<br>Zusatzliquidität <sup>3</sup><br>Liquidités complémentaires <sup>3</sup> |  |  |   |

### Übrige Banken / Autres banques

|          |        |     |        |        |     |
|----------|--------|-----|--------|--------|-----|
| 2003 IV  | 56 747 | .   | 24 466 | 32 281 | 232 |
| 2004 IV  | 52 470 | .   | 26 528 | 25 941 | 198 |
| 2005 IV  | 61 164 | .   | 33 100 | 28 064 | 185 |
| 2006 IV  | 65 022 | 279 | 36 588 | 28 434 | 178 |
| 2007 IV  | 78 658 | 246 | 48 214 | 30 443 | 163 |
| 2007 III | 72 888 | 246 | 45 034 | 27 854 | 162 |
| 2007 IV  | 78 658 | 246 | 48 214 | 30 443 | 163 |
| 2008 I   | 78 128 | 246 | 47 999 | 30 129 | 163 |
| 2008 II  | 81 074 | 246 | 50 678 | 30 396 | 160 |
| 2008 III | 86 327 | 254 | 50 239 | 36 088 | 172 |

### Übrige Banken: davon ausländisch beherrschte Banken<sup>8</sup> / Autres banques: dont banques en mains étrangères<sup>8</sup>

|          |        |     |        |        |     |
|----------|--------|-----|--------|--------|-----|
| 2003 IV  | 35 964 | .   | 15 864 | 20 100 | 227 |
| 2004 IV  | 32 289 | .   | 17 835 | 14 454 | 181 |
| 2005 IV  | 38 536 | .   | 22 915 | 15 622 | 168 |
| 2006 IV  | 41 940 | 109 | 24 575 | 17 366 | 171 |
| 2007 IV  | 52 258 | 73  | 33 347 | 18 911 | 157 |
| 2007 III | 48 497 | 73  | 31 211 | 17 286 | 155 |
| 2007 IV  | 52 258 | 73  | 33 347 | 18 911 | 157 |
| 2008 I   | 50 714 | 72  | 33 386 | 17 328 | 152 |
| 2008 II  | 53 430 | 73  | 35 426 | 18 003 | 151 |
| 2008 III | 56 182 | 75  | 34 844 | 21 338 | 161 |

### Filialen ausländischer Banken / Succursales de banques étrangères

|          |       |   |       |       |     |
|----------|-------|---|-------|-------|-----|
| 2003 IV  | 2 588 | . | 883   | 1 706 | 293 |
| 2004 IV  | 3 553 | . | 1 228 | 2 326 | 289 |
| 2005 IV  | 3 592 | . | 1 585 | 2 007 | 227 |
| 2006 IV  | 3 420 | 9 | 1 611 | 1 810 | 212 |
| 2007 IV  | 9 299 | 2 | 3 054 | 6 245 | 304 |
| 2007 III | 6 132 | 2 | 2 714 | 3 418 | 226 |
| 2007 IV  | 9 299 | 2 | 3 054 | 6 245 | 304 |
| 2008 I   | 7 185 | 2 | 2 789 | 4 396 | 258 |
| 2008 II  | 6 018 | 2 | 1 808 | 4 210 | 333 |
| 2008 III | 6 373 | 2 | 1 871 | 4 502 | 341 |

### Privatbankiers / Banquiers privés

|          |       |    |       |       |     |
|----------|-------|----|-------|-------|-----|
| 2003 IV  | 6 729 | .  | 1 787 | 4 942 | 377 |
| 2004 IV  | 5 671 | .  | 1 445 | 4 226 | 392 |
| 2005 IV  | 4 540 | .  | 1 451 | 3 090 | 313 |
| 2006 IV  | 3 996 | 30 | 1 364 | 2 632 | 293 |
| 2007 IV  | 6 470 | 15 | 1 948 | 4 522 | 332 |
| 2007 III | 3 487 | 15 | 1 513 | 1 974 | 231 |
| 2007 IV  | 6 470 | 15 | 1 948 | 4 522 | 332 |
| 2008 I   | 5 861 | 15 | 2 054 | 3 807 | 285 |
| 2008 II  | 5 428 | 15 | 1 940 | 3 488 | 280 |
| 2008 III | 8 253 | 17 | 2 156 | 6 096 | 383 |

<sup>1</sup> Gemäss Art. 15 bis 20 BankV.  
Selon les art. 15 à 20 OB.

<sup>2</sup> Abzüglich der verpfändeten, liquiden Aktiven, soweit sie für bestehende Verpflichtungen haften, einschliesslich Deckungsmarge.  
Moins les actifs disponibles nantis, jusqu'à concurrence des engagements existants pour lesquels ils répondent, y compris la marge de couverture.

<sup>3</sup> Ab 2006 zusätzliche, gesetzlich erforderliche Mittel zur Einlagensicherung gemäss Art. 19 BankV.  
Depuis 2006, fonds exigés complémentaires au titre de la garantie des dépôts, selon l'art. 19 OB.

<sup>4</sup> 33% der kurzfristigen Verbindlichkeiten sowie ab 2006 auch Zusatzliquidität gemäss Art. 19 BankV.  
33% des engagements à court terme et, depuis 2006, liquidités complémentaires selon l'art. 19 OB.

<sup>8</sup> Teil der Gruppe *Übrige Banken*.  
Composante de la catégorie *Autres banques*.

# C1 Zahlungsverkehr Swiss Interbank Clearing (SIC) Trafic des paiements dans le Swiss Interbank Clearing (SIC)

## Transaktionen, Umsatz, Umschlagshäufigkeit / Nombre de transactions, capitaux échangés et vitesse de circulation

| Jahr<br>Monat<br><br>Année<br>Mois | Anzahl Transaktionen<br>Nombre de transactions |                        |                                | Umsatz in Millionen Franken<br>Capitaux échangés en millions de francs |                        |                                | Umschlagshäufigkeit <sup>1</sup><br>Vitesse de circulation <sup>1</sup> |                                |
|------------------------------------|--|------------------------|--------------------------------|--|------------------------|--------------------------------|---|--------------------------------|
|                                    | Total  | Maximaler<br>Tageswert | Durchschnitt<br>pro Arbeitstag | Total  | Maximaler<br>Tageswert | Durchschnitt<br>pro Arbeitstag | Maximaler<br>Tageswert  | Durchschnitt<br>pro Arbeitstag |
|                                    |  | Maximum<br>quotidien   | Moyenne par<br>jour ouvré      |  | Maximum<br>quotidien   | Moyenne par<br>jour ouvré      | Maximum<br>quotidien  | Moyenne par<br>jour ouvré      |
| 1                                  | 2  | 3                      | 4                              | 5  | 6                      | 7                              | 8   |                                |
| 1999                               | 141 738 254                                    | 1 384 452              | 555 836                        | 43 285 654   | 296 300                | 169 748                        | 93  | 50                             |
| 2000                               | 149 503 459                                    | 1 821 047              | 595 631                        | 44 621 425   | 291 220                | 177 775                        | 109   | 56                             |
| 2001                               | 161 071 528                                    | 2 077 926              | 644 286                        | 45 378 118   | 273 852                | 181 512                        | 102   | 56                             |
| 2002                               | 176 999 237                                    | 1 873 822              | 705 176                        | 44 750 240   | 269 524                | 178 288                        | 135   | 56                             |
| 2003                               | 192 668 744                                    | 2 145 360              | 767 605                        | 44 666 757   | 283 809                | 177 955                        | 88  | 40                             |
| 2004                               | 209 075 779                                    | 2 215 077              | 816 702                        | 41 929 121   | 272 946                | 163 786                        | 52  | 32                             |
| 2005                               | 256 401 719                                    | 2 690 924              | 1 009 456                      | 41 056 500   | 247 137                | 161 640                        | 53  | 34                             |
| 2006                               | 317 140 466                                    | 3 843 954              | 1 263 508                      | 44 833 200   | 317 611                | 178 618                        | 71  | 35                             |
| 2007                               | 356 668 244                                    | 4 167 734              | 1 421 387                      | 52 284 237   | 336 930                | 208 304                        | 73  | 39                             |
| 2008                               | 371 593 701                                    | 4 350 595              | 1 468 750                      | 58 043 616   | 343 160                | 229 421                        | 80  | 38                             |
| 2008 02                            | 29 303 191                                     | 3 488 802              | 1 395 390                      | 4 554 245  | 263 096                | 216 869                        | 51  | 40                             |
| 2008 03                            | 29 951 690                                     | 3 945 220              | 1 576 405                      | 4 850 850  | 315 837                | 255 308                        | 56  | 43                             |
| 2008 04                            | 30 900 658                                     | 3 614 459              | 1 404 575                      | 5 395 470  | 288 153                | 245 249                        | 72  | 52                             |
| 2008 05                            | 29 911 685                                     | 3 390 251              | 1 495 584                      | 4 608 932  | 284 963                | 230 447                        | 65  | 45                             |
| 2008 06                            | 29 970 313                                     | 4 350 595              | 1 427 158                      | 4 771 583  | 328 324                | 227 218                        | 70  | 41                             |
| 2008 07                            | 33 329 360                                     | 3 073 833              | 1 449 103                      | 5 143 621  | 292 524                | 223 636                        | 57  | 43                             |
| 2008 08                            | 26 496 289                                     | 3 122 633              | 1 324 814                      | 4 143 405  | 258 099                | 207 170                        | 54  | 41                             |
| 2008 09                            | 30 695 864                                     | 3 442 324              | 1 395 267                      | 5 099 495  | 293 382                | 231 795                        | 64  | 42                             |
| 2008 10                            | 32 700 388                                     | 2 924 295              | 1 421 756                      | 5 626 523  | 343 160                | 244 631                        | 40  | 28                             |
| 2008 11                            | 28 633 215                                     | 4 072 484              | 1 431 661                      | 4 519 307  | 328 259                | 225 965                        | 47  | 26                             |
| 2008 12                            | 39 148 940                                     | 4 001 202              | 1 864 235                      | 4 623 027  | 303 186                | 220 144                        | 19  | 8                              |
| 2009 01                            | 29 235 389                                     | 3 338 445              | 1 461 769                      | 4 653 535  | 330 807                | 232 677                        | 8   | 6                              |
| 2009 02                            | 28 757 532                                     | 4 472 596              | 1 437 877                      | 5 103 485  | 411 460                | 255 174                        | 8   | 5                              |

## Nach Grössenklassen / Ventilation selon le montant des paiements

| Jahr<br>Monat<br><br>Année<br>Mois | Anzahl Transaktionen<br>Nombre de transactions                     |                 |   | Umsatz in Millionen Franken<br>Capitaux échangés en millions de francs |                 |   |
|------------------------------------|--|-----------------|---|--|-----------------|---|
|                                    | Grössenklassen (in Franken)<br>Catégories de paiements (en francs) |                 |   | Grössenklassen (in Franken)<br>Catégories de paiements (en francs)     |                 |   |
|                                    | 1 – 4 999  | 5 000 – 999 999 | 1 Million und mehr<br>1 million et plus | 1 – 4 999  | 5 000 – 999 999 | 1 Million und mehr<br>1 million et plus |
| 1                                  | 2  | 3               | 4                                       | 5  | 6               |   |
| 1999                               | 115 680 016  | 23 301 127      | 2 757 111                               | 105 790  | 1 642 235       | 41 537 627                              |
| 2000                               | 121 039 618  | 25 834 821      | 2 629 020                               | 109 721  | 1 784 312       | 42 727 392                              |
| 2001                               | 132 824 574  | 25 478 034      | 2 518 531                               | 119 713  | 1 686 414       | 43 476 058                              |
| 2002                               | 147 196 317  | 27 440 329      | 2 376 429                               | 130 586  | 1 691 455       | 43 240 299                              |
| 2003                               | 161 817 634  | 28 835 092      | 2 016 018                               | 138 782  | 1 576 494       | 42 951 479                              |
| 2004                               | 178 693 045  | 28 653 790      | 1 724 662                               | 148 333  | 1 487 999       | 40 217 949                              |
| 2005                               | 221 229 675  | 33 450 953      | 1 721 091                               | 180 150  | 1 616 111       | 39 260 236                              |
| 2006                               | 276 107 766  | 39 252 007      | 1 780 693                               | 222 233  | 1 712 018       | 42 898 943                              |
| 2007                               | 310 815 475  | 43 965 449      | 1 987 320                               | 245 658  | 1 958 525       | 50 080 049                              |
| 2008                               | 324 482 847  | 45 080 234      | 2 030 620                               | 255 874  | 1 967 049       | 55 820 687                              |
| 2008 02                            | 25 603 742   | 3 527 561       | 171 888                                 | 20 064   | 161 411         | 4 372 770                               |
| 2008 03                            | 26 154 507   | 3 619 190       | 177 993                                 | 20 662   | 166 398         | 4 663 790                               |
| 2008 04                            | 26 928 173   | 3 789 523       | 182 962                                 | 21 227   | 172 325         | 5 201 918                               |
| 2008 05                            | 26 280 547   | 3 465 126       | 166 012                                 | 20 602   | 151 859         | 4 436 470                               |
| 2008 06                            | 26 141 154   | 3 655 231       | 173 928                                 | 20 732   | 159 413         | 4 591 438                               |
| 2008 07                            | 29 254 802   | 3 892 812       | 181 746                                 | 23 086   | 172 174         | 4 948 361                               |
| 2008 08                            | 23 148 655   | 3 201 592       | 146 042                                 | 19 074   | 134 800         | 3 989 531                               |
| 2008 09                            | 26 735 284   | 3 778 601       | 181 979                                 | 21 438   | 171 274         | 4 906 782                               |
| 2008 10                            | 28 310 379   | 4 201 168       | 188 841                                 | 22 811   | 190 049         | 5 413 662                               |
| 2008 11                            | 24 816 081   | 3 680 311       | 136 823                                 | 19 520   | 145 493         | 4 354 294                               |
| 2008 12                            | 34 532 236   | 4 478 547       | 138 157                                 | 25 776   | 165 062         | 4 432 187                               |
| 2009 01                            | 25 755 584   | 3 360 520       | 119 285                                 | 20 514   | 127 314         | 4 505 705                               |
| 2009 02                            | 25 337 229   | 3 295 104       | 125 199                                 | 19 829   | 130 741         | 4 952 914                               |

<sup>1</sup> Die Umschlagshäufigkeit ist das Verhältnis zwischen dem SIC-Umsatz und den Giroguthaben der Banken bei der SNB.  
Rapport entre les capitaux échangés et les avoirs que les banques détiennent en comptes de virement à la BNS.

## C2 Zahlungsverkehr mit Karten und Checks Trafic des paiements par cartes et chèques

### Infrastruktur / Infrastructure

| Jahresende <sup>1</sup><br>Monatsende   | Kreditkarten           |  | Debitkarten       |   |   |   | Geldausgabegeräte<br>(ATM) <sup>4</sup><br>Distributeurs auto-<br>matiques de billets<br>(DAB) <sup>4</sup><br>Bancomat,<br>Postomat |
|---|------------------------|--|-------------------|---|---|---|--|
|   | Cartes de crédit       |  | Cartes de débit   |   |   |   |  |
|   | AMEX, MC, Diners, Visa |  | Maestro, Postcard |   |   |   |  |
| Fin d'année <sup>1</sup><br>Fin de mois | Anzahl Karten          | Anzahl<br>Akzeptanzstellen <sup>2, 5, 6</sup>        | Anzahl Karten     | Anzahl Vertrags-<br>verhältnisse <sup>5</sup>         | Anzahl<br>Akzeptanzstellen <sup>5, 6</sup>        | Anzahl <sup>3</sup> EFTPOS<br>inkl. Tankstellen <sup>6</sup>                    | Anzahl Geräte  |
|   | Nombre de cartes       | Nombre de points<br>d'acceptation <sup>2, 5, 6</sup> | Nombre de cartes  | Nombre de<br>relations<br>contractuelles <sup>5</sup> | Nombre de points<br>d'acceptation <sup>5, 6</sup> | Nombre <sup>3</sup> de<br>TEF/TPV, y compris<br>stations d'essence <sup>6</sup> | Nombre d'appareils   |
|   | 1                      | 2  | 3                 | 4   | 5   | 6   | 7  |
| 1999                                    | 3 041 000              | 286 710  | 5 134 000         | 78 883  | .   | 126 941   | 4 692  |
| 2000                                    | 3 131 000              | 275 404  | 5 226 500         | 101 935   | .   | 141 032   | 4 864  |
| 2001                                    | 3 281 200              | 293 518  | 5 532 700         | 112 958   | .   | 154 876   | 5 051  |
| 2002                                    | 3 333 300              | 313 452  | 5 717 300         | 123 650   | .   | 169 545   | 5 185  |
| 2003                                    | 3 358 600              | 332 663  | 5 940 100         | 126 166   | .   | 170 130   | 5 303  |
| 2004                                    | 3 391 428              | 364 437  | 5 986 400         | 137 855   | .   | 181 912   | 5 388  |
| 2005                                    | 3 452 600              | 330 542  | 6 283 200         | .   | 147 908   | 207 319   | 5 552  |
| 2006                                    | 3 872 400              | 339 172  | 6 589 100         | .   | 156 644   | 209 653   | 5 736  |
| 2007                                    | 4 310 400              | 350 620  | 6 969 600         | .   | 166 292   | 236 899   | 5 930  |
| 2008                                    | 4 500 700              | 363 802  | 7 606 700         | .   | 175 962   | 258 974   | 6 085  |
| 2008 01                                 | 4 316 900              | 356 409  | 7 010 600         | .   | 179 628   | 252 192   | 5 980  |
| 2008 02                                 | 4 317 800              | 356 431  | 7 006 900         | .   | 181 044   | 254 891   | 5 907  |
| 2008 03                                 | 4 329 500              | 358 721  | 7 044 300         | .   | 182 389   | 257 157   | 5 910  |
| 2008 04                                 | 4 378 700              | 361 463  | 7 125 700         | .   | 172 489   | 250 904   | 5 931  |
| 2008 05                                 | 4 407 800              | 364 821  | 7 260 200         | .   | 174 346   | 252 800   | 5 951  |
| 2008 06                                 | 4 423 600              | 367 009  | 7 310 200         | .   | 176 400   | 257 843   | 5 962  |
| 2008 07                                 | 4 441 400              | 368 383  | 7 355 700         | .   | 178 182   | 267 766   | 5 969  |
| 2008 08                                 | 4 451 100              | 369 461  | 7 363 700         | .   | 176 930   | 266 729   | 5 984  |
| 2008 09                                 | 4 463 000              | 370 835  | 7 468 700         | .   | 178 173   | 268 462   | 5 986  |
| 2008 10                                 | 4 474 600              | 373 043  | 7 550 400         | .   | 177 106   | 269 013   | 6 030  |
| 2008 11                                 | 4 491 600              | 363 778  | 7 585 900         | .   | 177 172   | 259 474   | 6 058  |
| 2008 12                                 | 4 500 700              | 363 802  | 7 606 700         | .   | 175 962   | 258 974   | 6 085  |
| 2009 01                                 | <b>4 492 600</b>       | <b>365 218</b>                                       | <b>7 527 500</b>  | .   | <b>176 618</b>                                    | <b>259 680</b>  | <b>6 094</b>   |

<sup>1</sup> Daten für 1999 und frühere Jahre teilweise geschätzt.  
Jusqu'à fin 1999, données en partie estimées.

<sup>2</sup> Bis zum 2. Quartal 2004 wurden die Vertragsverhältnisse gezählt. Die Daten ab dem 3. Quartal 2004 beziehen sich auf die Anzahl Akzeptanzstellen (Verkaufsstellen), welche die Zahl der Vertragsverhältnisse übersteigt.  
Jusqu'au deuxième trimestre de 2004, le nombre de relations contractuelles était pris en considération. A partir du troisième trimestre de 2004, les données se réfèrent au nombre de points d'acceptation (points de vente), qui dépasse celui des relations contractuelles.

<sup>3</sup> Ein Erfassungsgerät am Verkaufsort (EFTPOS) kann Debitkarten verschiedener Debitkartenorganisationen verarbeiten. Gezählt werden deshalb nicht die Geräte, sondern die Verarbeitungsmöglichkeiten.  
Un terminal sur un point de vente (TEF/TPV) peut traiter les cartes de débit de plusieurs sociétés de cartes. On compte par conséquent les possibilités de traiter des cartes de débit et non les appareils.

<sup>4</sup> ATM: Automated Teller Machines.

<sup>5</sup> Da eine Verkaufsstelle Kredit- bzw. Debitkarten verschiedener Kartenorganisationen akzeptieren kann, enthalten die Daten Mehrfachzählungen.  
Les points de vente sont comptés plusieurs fois dès lors qu'ils acceptent les cartes de crédit et de débit de diverses sociétés de cartes.

<sup>6</sup> Erweiterung des Erhebungskreises im Januar 2008.  
En janvier 2008, extension du nombre des entreprises participant à l'enquête.

## Transaktionen und Umsätze mit Kredit- und Debitkarten im Inland

### Nombre de transactions et montant des transactions effectuées en Suisse avec des cartes de crédit et de débit

| Jahr <sup>1</sup><br>Monat | Kreditkarten <sup>2,3</sup><br>Cartes de crédit <sup>2,3</sup> |                                  |  | Debitkarten <sup>2,3</sup><br>Cartes de débit <sup>2,3</sup> |                                  |  |
|----------------------------|--|----------------------------------|--|--|----------------------------------|--|
|                            | AMEX, MC, Diners, Visa   |                                  |  | Maestro, Postcard  |                                  |  |
| Année <sup>1</sup><br>Mois | Transaktionen<br>in Tausend                                    | Betrag<br>in Millionen Franken   | Betrag<br>pro Transaktion<br>in Franken<br>(2 / 1) | Transaktionen<br>in Tausend                                  | Betrag<br>in Millionen Franken   | Betrag<br>pro Transaktion<br>in Franken<br>(5 / 4) |
|                            | Nombre<br>de transactions<br>en milliers                       | Montant<br>en millions de francs | Montant<br>par transaction<br>en francs<br>(2 / 1) | Nombre<br>de transactions<br>en milliers                     | Montant<br>en millions de francs | Montant<br>par transaction<br>en francs<br>(5 / 4) |
|                            | 1  | 2                                | 3  | 4  | 5                                | 6  |
| 1999                       | 67 157   | 12 961                           | 193  | 142 842  | 11 977                           | 84   |
| 2000                       | 74 704   | 14 623                           | 196  | 163 560  | 13 998                           | 86   |
| 2001                       | 80 439   | 15 509                           | 193  | 187 495  | 16 188                           | 86   |
| 2002                       | 81 652   | 15 341                           | 188  | 209 655  | 17 802                           | 85   |
| 2003                       | 81 687   | 14 762                           | 181  | 228 118  | 19 039                           | 83   |
| 2004                       | 81 956   | 14 958                           | 183  | 243 504  | 20 294                           | 83   |
| 2005                       | 84 280   | 15 841                           | 188  | 259 806  | 21 695                           | 84   |
| 2006                       | 90 002   | 17 213                           | 191  | 274 498  | 23 447                           | 85   |
| 2007                       | 106 598  | 19 870                           | 186  | 290 460  | 24 976                           | 86   |
| 2008                       | 120 521  | 22 023                           | 183  | 325 338  | 27 401                           | 84   |
| 2008 01                    | 9 628  | 1 913                            | 199  | 24 207   | 2 089                            | 86   |
| 2008 02                    | 9 614  | 1 871                            | 195  | 24 150   | 2 046                            | 85   |
| 2008 03                    | 10 061   | 1 937                            | 193  | 26 092   | 2 261                            | 87   |
| 2008 04                    | 9 812  | 1 814                            | 185  | 26 080   | 2 223                            | 85   |
| 2008 05                    | 9 937  | 1 782                            | 179  | 28 211   | 2 426                            | 86   |
| 2008 06                    | 9 951  | 1 757                            | 177  | 27 500   | 2 283                            | 83   |
| 2008 07                    | 10 592   | 1 846                            | 174  | 27 550   | 2 239                            | 81   |
| 2008 08                    | 9 907  | 1 780                            | 180  | 25 849   | 2 128                            | 82   |
| 2008 09                    | 10 386   | 1 876                            | 181  | 27 575   | 2 260                            | 82   |
| 2008 10                    | 10 018   | 1 792                            | 179  | 27 957   | 2 302                            | 82   |
| 2008 11                    | 9 252  | 1 608                            | 174  | 26 762   | 2 209                            | 83   |
| 2008 12                    | 11 365   | 2 048                            | 180  | 34 037   | 3 013                            | 89   |
| 2009 01                    | <b>9 546</b>   | <b>1 751</b>                     | <b>183</b>   | <b>26 674</b>  | <b>2 173</b>                     | <b>81</b>  |

<sup>1</sup> Daten für 1999 und frühere Jahre teilweise geschätzt.  
Jusqu'à fin 1999, données en partie estimées.

<sup>2</sup> Transaktionen von In- und Ausländern, ohne Bargeldbezüge mit Kredit- resp. Debitkarten.  
Transactions de la clientèle suisse et étrangère, sans les retraits d'espèces avec cartes de crédit ou cartes de débit.

<sup>3</sup> Die Jahresdaten zwischen 1996 und 2003 basieren teilweise auf Erhebungen des Forschungsinstitutes für empirische Ökonomie und Wirtschaftspolitik der Universität St. Gallen.  
Les données annuelles afférentes à la période 1996–2003 sont en partie basées sur des enquêtes de l'Institut de recherche en économie empirique et en politique économique de l'Université de Saint-Gall.

## Transaktionen und Umsätze mit Geldausgabegeräten und Checks im Inland

### Nombre de transactions et montant des transactions effectuées en Suisse aux distributeurs de billets et par chèques

| Jahr <sup>1</sup><br>Monat | Geldausgabegeräte (ATM) <sup>2</sup><br>Distributeurs automatiques de billets (DAB) <sup>2</sup> |                                  |  | Checks <sup>3</sup><br>Chèques <sup>3</sup>   |                                  |   |
|----------------------------|--|----------------------------------|--|---|----------------------------------|---|
|                            | Bancomat, Postomat   |                                  |  | Postcheques, Einheitschecks, SBTC <sup>4,5</sup><br>Postcheques, chèques uniformisés, SBTC <sup>4,5</sup> |                                  |   |
| Année <sup>1</sup><br>Mois | Transaktionen<br>in Tausend  | Betrag<br>in Millionen Franken   | Betrag<br>pro Transaktion<br>in Franken<br>(2 / 1) | Anzahl<br>in Tausend  | Betrag<br>in Millionen Franken   | Betrag<br>pro Check<br>in Franken<br>(5 / 4)  |
|                            | Nombre<br>de transactions<br>en milliers   | Montant<br>en millions de francs | Montant<br>par transaction<br>en francs<br>(2 / 1) | Nombre<br>en milliers   | Montant<br>en millions de francs | Montant<br>par chèque<br>en francs<br>(5 / 4) |
|                            | 1  | 2                                | 3  | 4   | 5                                | 6   |
| 1999                       | .  | .                                | .  | 16 118  | 38 585                           | 2 394   |
| 2000                       | 97 048   | 25 882                           | 267  | 11 167  | 27 649                           | 2 476   |
| 2001                       | 107 962  | 27 585                           | 256  | 7 230   | 18 488                           | 2 557   |
| 2002                       | 113 978  | 27 856                           | 244  | 4 509   | 13 083                           | 2 902   |
| 2003                       | 116 813  | 28 152                           | 241  | 3 478   | 9 956                            | 2 863   |
| 2004                       | 114 695  | 27 566                           | 240  | 2 698   | 7 909                            | 2 932   |
| 2005                       | 109 179  | 24 941                           | 228  | 1 792   | 3 874                            | 2 162   |
| 2006                       | 111 404  | 25 204                           | 226  | 1 494   | 3 235                            | 2 165   |
| 2007                       | 114 006  | 25 236                           | 221  | 1 258   | 2 697                            | 2 144   |
| 2008                       | 118 708  | 26 042                           | 219  | 1 042   | 2 459                            | 2 361   |
| 2008 01                    | 8 925  | 1 970                            | 221  | 103   | 209                              | 2 024   |
| 2008 02                    | 9 504  | 2 089                            | 220  | 94  | 206                              | 2 201   |
| 2008 03                    | 9 879  | 2 183                            | 221  | 87  | 187                              | 2 159   |
| 2008 04                    | 9 655  | 2 090                            | 216  | 88  | 213                              | 2 414   |
| 2008 05                    | 10 200   | 2 200                            | 216  | 88  | 200                              | 2 285   |
| 2008 06                    | 10 175   | 2 152                            | 211  | 72  | 198                              | 2 758   |
| 2008 07                    | 10 059   | 2 253                            | 224  | 100   | 226                              | 2 266   |
| 2008 08                    | 9 971  | 2 187                            | 219  | 79  | 164                              | 2 088   |
| 2008 09                    | 10 002   | 2 152                            | 215  | 82  | 191                              | 2 324   |
| 2008 10                    | 10 287   | 2 222                            | 216  | 78  | 193                              | 2 469   |
| 2008 11                    | 9 745  | 2 089                            | 214  | 83  | 200                              | 2 406   |
| 2008 12                    | 10 307   | 2 456                            | 238  | 88  | 271                              | 3 069   |
| 2009 01                    | <b>9 078</b>   | <b>2 001</b>                     | <b>220</b>   | <b>70</b>   | <b>167</b>                       | <b>2 391</b>                                  |

<sup>1</sup> Daten für 1999 und frühere Jahre teilweise geschätzt.  
Jusqu'à fin 1999, données en partie estimées.

<sup>2</sup> Bargeldbezüge von In- und Ausländern (AMEX, MC, Diners, Visa, Maestro, Postcard).  
Retraits d'espèces de la clientèle suisse et étrangère (AMEX, MC, Diners, Visa, Maestro, Postcard).

<sup>3</sup> Checks von In- und Ausländern.  
Chèques de la clientèle suisse et étrangère.

<sup>4</sup> SBTC: Swiss Bankers Travelers Cheques.

<sup>5</sup> Ab 2005 ohne Einheitschecks.  
A partir de 2005, sans chèques uniformisés.



# D11 Bankbilanzen<sup>1</sup> / Bilans bancaires<sup>1</sup>

Erhebungsstufe: Unternehmung<sup>2,3,4</sup> / Périmètre de consolidation: entreprise<sup>2,3,4</sup>

## Aktiven / Actifs

In Millionen Franken / En millions de francs

| Jahresende<br>Monatsende   | Flüssige<br>Mittel | Forderungen<br>aus Geld-<br>markt-<br>papieren    | Forderungen<br>gegenüber Banken<br>Créances sur les banques |   | Forderungen gegenüber Kunden <sup>5</sup><br>Créances sur la clientèle <sup>5</sup> |              |   |   | Hypothekar-<br>forderungen |              |   |   |
|----------------------------|--------------------|---|---|---|---|--------------|---|---|----------------------------|--------------|---|---|
|                            |                    |   | auf Sicht<br>à vue  | auf Zeit<br>à terme   | Total   | davon / dont |   | Total   |                            | davon / dont |   |   |
| Fin d'année<br>Fin de mois | Liquidités         | Créances<br>résultant<br>de papiers<br>monétaires |   |   |   | 1            | 2 |   | 3                          | 4            | 5 | 6 |
|                            |                    |   | ohne Deckung<br>en blanc                                    | davon / dont<br>öffentlich-<br>rechtliche<br>Körper-<br>schaften <sup>6</sup><br>collectivités<br>de droit<br>public <sup>6</sup> | mit Deckung<br>gagées   |              |   | davon / dont<br>öffentlich-<br>rechtliche<br>Körper-<br>schaften<br>collectivités<br>de droit<br>public |                            |              |   |   |

### Aktiven gegenüber dem In- und Ausland / Actifs en comptes suisses et étrangers

|         |                |                |                |                |                |                |               |                |              |                |
|---------|----------------|----------------|----------------|----------------|----------------|----------------|---------------|----------------|--------------|----------------|
| 1999    | 21 150         | 119 946        | 42 767         | 617 075        | 420 782        | 195 793        | 21 932        | 224 989        | 4 607        | 475 780        |
| 2000    | 15 532         | 106 664        | 53 185         | 502 554        | 416 127        | 218 728        | 26 440        | 197 400        | 20 990       | 481 479        |
| 2001    | 33 433         | 108 611        | 49 067         | 508 670        | 425 725        | 235 236        | 20 143        | 190 489        | 16 569       | 494 076        |
| 2002    | 18 749         | 84 489         | 41 695         | 499 427        | 401 511        | 229 348        | 22 343        | 172 163        | 10 423       | 521 234        |
| 2003    | 17 450         | 67 435         | 68 913         | 564 923        | 351 028        | 167 867        | 19 224        | 183 161        | 7 225        | 559 011        |
| 2004    | 16 999         | 72 450         | 74 425         | 644 517        | 393 561        | 167 754        | 20 312        | 225 807        | 10 730       | 584 047        |
| 2005    | 17 010         | 96 635         | 80 121         | 745 943        | 465 547        | 192 199        | 18 058        | 273 348        | 4 871        | 630 121        |
| 2006    | 18 356         | 119 272        | 89 607         | 806 865        | 637 940        | 322 611        | 18 539        | 315 329        | 4 986        | 669 102        |
| 2007    | 29 031         | 119 284        | 148 226        | 881 397        | 732 470        | 363 490        | 18 490        | 368 980        | 7 613        | 684 341        |
| 2008    | <b>130 893</b> | <b>141 811</b> | <b>150 932</b> | <b>695 358</b> | <b>591 754</b> | <b>290 864</b> | <b>17 518</b> | <b>300 891</b> | <b>5 853</b> | <b>703 587</b> |
| 2008 01 | 23 213         | 117 883        | 144 781        | 1 000 423      | 715 662        | 352 204        | 17 700        | 363 458        | 10 931       | 685 021        |
| 2008 02 | 28 380         | 116 989        | 141 561        | 937 698        | 687 567        | 336 563        | 16 933        | 351 004        | 8 646        | 686 945        |
| 2008 03 | 28 572         | 111 060        | 153 617        | 917 239        | 657 079        | 329 216        | 17 256        | 327 863        | 8 300        | 687 406        |
| 2008 04 | 24 945         | 117 108        | 145 269        | 977 265        | 673 568        | 330 813        | 19 590        | 342 755        | 7 833        | 689 169        |
| 2008 05 | 20 557         | 109 827        | 152 563        | 909 827        | 687 494        | 321 492        | 17 877        | 366 002        | 9 570        | 691 389        |
| 2008 06 | 24 832         | 108 403        | 150 071        | 864 632        | 675 271        | 312 993        | 18 544        | 362 278        | 9 622        | 693 160        |
| 2008 07 | 23 995         | 105 853        | 140 705        | 881 616        | 684 175        | 310 576        | 17 863        | 373 599        | 8 501        | 695 326        |
| 2008 08 | 21 467         | 116 254        | 152 263        | 901 958        | 685 528        | 319 161        | 18 339        | 366 367        | 9 019        | 696 584        |
| 2008 09 | 32 843         | 105 180        | 167 387        | 854 212        | 704 036        | 326 868        | 18 248        | 377 168        | 7 737        | 699 053        |
| 2008 10 | 33 624         | 137 358        | 193 215        | 805 225        | 678 179        | 326 428        | 17 939        | 351 752        | 6 738        | 699 856        |
| 2008 11 | 77 319         | 153 504        | 177 879        | 792 997        | 681 400        | 331 734        | 18 368        | 349 666        | 6 645        | 703 113        |
| 2008 12 | <b>130 893</b> | <b>141 811</b> | <b>150 932</b> | <b>695 358</b> | <b>591 754</b> | <b>290 864</b> | <b>17 518</b> | <b>300 891</b> | <b>5 853</b> | <b>703 587</b> |
| 2009 01 | <b>128 966</b> | <b>139 179</b> | <b>169 849</b> | <b>702 308</b> | <b>651 199</b> | <b>337 316</b> | <b>17 409</b> | <b>313 884</b> | <b>2 317</b> | <b>706 870</b> |

### Aktiven gegenüber dem Inland / Actifs en comptes suisses

|         |               |               |               |               |                |                |               |               |              |                |
|---------|---------------|---------------|---------------|---------------|----------------|----------------|---------------|---------------|--------------|----------------|
| 1999    | 19 334        | 17 184        | 13 172        | 86 501        | 165 425        | 106 064        | 20 438        | 59 360        | 2 750        | 465 776        |
| 2000    | 14 495        | 13 995        | 18 424        | 56 142        | 167 848        | 105 142        | 24 446        | 62 706        | 2 898        | 474 229        |
| 2001    | 15 446        | 11 963        | 19 269        | 67 438        | 165 775        | 101 333        | 18 724        | 64 442        | 7 506        | 487 982        |
| 2002    | 16 793        | 11 741        | 12 953        | 57 589        | 147 365        | 92 442         | 21 007        | 54 923        | 4 612        | 515 358        |
| 2003    | 16 333        | 9 526         | 20 980        | 59 527        | 136 367        | 82 428         | 18 405        | 53 938        | 6 126        | 542 860        |
| 2004    | 14 807        | 9 327         | 19 126        | 61 567        | 132 735        | 74 983         | 19 111        | 57 752        | 5 366        | 569 811        |
| 2005    | 14 648        | 10 909        | 19 501        | 53 753        | 130 973        | 74 121         | 17 109        | 56 852        | 4 253        | 601 970        |
| 2006    | 16 596        | 8 315         | 21 684        | 54 783        | 144 680        | 85 345         | 17 037        | 59 336        | 4 195        | 644 929        |
| 2007    | 20 560        | 6 314         | 26 423        | 64 534        | 184 290        | 115 392        | 16 721        | 68 898        | 3 208        | 666 962        |
| 2008    | <b>52 348</b> | <b>24 655</b> | <b>29 964</b> | <b>62 004</b> | <b>185 026</b> | <b>120 423</b> | <b>16 096</b> | <b>64 604</b> | <b>2 087</b> | <b>690 981</b> |
| 2008 01 | 16 101        | 6 713         | 31 567        | 69 870        | 180 966        | 114 713        | 17 283        | 66 252        | 3 284        | 668 510        |
| 2008 02 | 16 730        | 6 398         | 29 882        | 66 835        | 179 367        | 113 649        | 16 545        | 65 718        | 2 991        | 670 376        |
| 2008 03 | 21 291        | 6 167         | 31 540        | 68 874        | 183 647        | 116 980        | 16 467        | 66 666        | 2 995        | 672 266        |
| 2008 04 | 18 950        | 6 179         | 30 022        | 67 977        | 187 420        | 118 785        | 16 229        | 68 634        | 2 964        | 673 593        |
| 2008 05 | 15 165        | 5 631         | 31 238        | 64 221        | 184 160        | 116 041        | 16 054        | 68 118        | 2 939        | 675 428        |
| 2008 06 | 18 828        | 4 984         | 30 450        | 63 805        | 187 662        | 118 672        | 16 955        | 68 990        | 2 822        | 678 260        |
| 2008 07 | 16 592        | 5 191         | 25 945        | 65 585        | 185 909        | 118 233        | 16 481        | 67 675        | 2 686        | 680 649        |
| 2008 08 | 14 500        | 4 520         | 30 279        | 67 006        | 187 510        | 119 357        | 16 593        | 68 153        | 2 663        | 682 333        |
| 2008 09 | 19 434        | 4 346         | 31 595        | 76 237        | 194 009        | 122 800        | 16 795        | 71 209        | 2 480        | 684 925        |
| 2008 10 | 21 880        | 20 464        | 33 029        | 76 490        | 191 506        | 121 624        | 16 434        | 69 882        | 2 263        | 686 054        |
| 2008 11 | 36 431        | 24 604        | 36 136        | 66 017        | 191 017        | 124 700        | 16 537        | 66 316        | 2 193        | 689 155        |
| 2008 12 | <b>52 348</b> | <b>24 655</b> | <b>29 964</b> | <b>62 004</b> | <b>185 026</b> | <b>120 423</b> | <b>16 096</b> | <b>64 604</b> | <b>2 087</b> | <b>690 981</b> |
| 2009 01 | <b>45 524</b> | <b>25 202</b> | <b>36 699</b> | <b>62 233</b> | <b>190 523</b> | <b>127 334</b> | <b>15 910</b> | <b>63 189</b> | <b>1 688</b> | <b>693 811</b> |

<sup>1</sup> Ab Dezember 1996 Bilanzierung nach neuen Rechnungslegungsvorschriften der Eidgenössischen Finanzmarktaufsicht (FINMA-RS 08/2). Daten vor Dezember 1996, wo Verknüpfung sinnvoll und möglich, nach alten FINMA-RS 08/2.

Depuis décembre 1996, les bilans sont établis selon les nouvelles dispositions régissant l'établissement des comptes, arrêtées par l'Autorité fédérale de surveillance des marchés financiers (Circ.-FINMA 08/2). Les données antérieures à décembre 1996, établies selon les anciennes Circ.-FINMA 08/2, sont indiquées là où un raccordement est possible et judicieux.

<sup>2</sup> Geschäftsstellen in der Schweiz und im Fürstentum Liechtenstein sowie die Filialen im Ausland. Nur Banken deren Bilanz- und Treuhandgeschäft 150 Millionen Franken übersteigt und deren Bilanzsumme mindestens 100 Millionen Franken beträgt. Comptoirs en Suisse et dans la Principauté de Liechtenstein ainsi que succursales à l'étranger. Uniquement des banques dont le bilan et les opérations fiduciaires portent sur une somme supérieure à 150 millions de francs et dont la somme du bilan atteint au moins 100 millions de francs.

<sup>3</sup> 266 Banken im zuletzt ausgewiesenen Monat.  
266 banques au dernier mois indiqué.

<sup>4</sup> Ab September 2006 umfassen die publizierten Zahlen die Werte sämtlicher Raiffeisenbanken. Zuvor flossen nur die Werte der grösseren Raiffeisenbanken ein. Für Details vgl. *Statistisches Monatsheft* vom März 2007 (Informationen zu SNB-Statistiken) sowie die Zusatztabellen mit hochgerechneten Werten D1<sub>1a</sub> und D3<sub>1a</sub>. Depuis septembre 2006, les données afférentes aux banques Raiffeisen portent sur l'ensemble du groupe Raiffeisen. Avant cette date, seuls les chiffres des principales banques Raiffeisen étaient pris en compte. De plus amples informations figurent dans le *Bulletin mensuel de statistiques économiques* de mars 2007 (Informations afférentes aux statistiques de la BNS) ainsi que dans les tableaux complémentaires D1<sub>1a</sub> et D3<sub>1a</sub> contenant des données extrapolées.



| Jahresende<br>Monatsende | Handelsbestände in Wertschriften und Edelmetallen <sup>7</sup><br>Portefeuilles de titres et de métaux précieux destinés au négoce <sup>7</sup> | Finanzanlagen<br>Immobilisations financières | Beteiligungen<br>Participations | Sachanlagen <sup>8</sup><br>Immobilisations corporelles <sup>8</sup> |   | Rechnungsabgrenzungen<br>Comptes de régularisation | Sonstige Aktiven<br>Autres actifs | Nicht einbezahltes Gesellschaftskapital<br>Capital social non libéré | Bilanzsumme<br>Total du bilan | Nachrangige Forderungen<br>Créances de rang subordonné |
|--------------------------|---|--|---------------------------------|--|---|--|-----------------------------------|--|-------------------------------|--|
|                          |   |  |                                 | Total  | davon / dont<br>Liegenschaften <sup>9</sup><br>Immeubles <sup>9</sup> |  |                                   |  |                               |  |
|                          | 11  | 12   | 13                              | 14   | 15  | 16   | 17                                | 18   | 19                            | 20   |

|         |         |         |        |        |        |        |         |    |           |       |
|---------|---------|---------|--------|--------|--------|--------|---------|----|-----------|-------|
| 1999    | 249 746 | 56 118  | 18 228 | 20 126 | 15 449 | 9 479  | 178 265 | 61 | 2 229 523 | 4 247 |
| 2000    | 211 830 | 72 089  | 31 476 | 20 441 | 14 815 | 11 094 | 185 407 | 61 | 2 107 939 | 2 443 |
| 2001    | 218 688 | 87 135  | 34 401 | 20 991 | 14 820 | 10 858 | 210 370 | 61 | 2 202 087 | 3 195 |
| 2002    | 228 687 | 78 968  | 34 459 | 19 881 | 14 972 | 8 943  | 295 547 | 51 | 2 233 641 | 6 086 |
| 2003    | 270 308 | 91 061  | 39 068 | 18 873 | 14 819 | 10 033 | 163 388 | 51 | 2 221 541 | 5 176 |
| 2004    | 334 381 | 86 497  | 45 836 | 18 290 | 14 755 | 9 321  | 204 345 | 51 | 2 484 720 | 6 165 |
| 2005    | 421 885 | 98 248  | 49 799 | 17 593 | 13 747 | 13 041 | 206 921 | 34 | 2 842 898 | 7 242 |
| 2006    | 488 035 | 94 537  | 52 364 | 20 183 | 14 110 | 14 937 | 210 004 | 27 | 3 221 228 | 7 458 |
| 2007    | 513 232 | 76 042  | 46 172 | 21 507 | 15 008 | 18 177 | 218 559 | 27 | 3 488 464 | 8 682 |
| 2008    | 213 727 | 101 220 | 52 916 | 21 608 | 15 000 | 12 795 | 307 902 | 27 | 3 124 531 | 6 498 |
| 2008 01 | 488 445 | 76 460  | 45 991 | 21 357 | 14 927 | 19 670 | 248 910 | 27 | 3 587 843 | 9 537 |
| 2008 02 | 478 867 | 76 567  | 48 876 | 21 393 | 14 934 | 21 749 | 285 295 | 27 | 3 531 915 | 8 750 |
| 2008 03 | 419 941 | 72 314  | 47 915 | 21 351 | 14 920 | 17 187 | 287 033 | 27 | 3 420 741 | 8 394 |
| 2008 04 | 432 154 | 75 463  | 49 886 | 21 470 | 14 962 | 19 993 | 241 745 | 27 | 3 468 062 | 8 343 |
| 2008 05 | 414 975 | 76 212  | 50 040 | 21 517 | 14 961 | 23 387 | 236 829 | 27 | 3 394 725 | 9 079 |
| 2008 06 | 362 137 | 87 476  | 50 563 | 21 620 | 15 065 | 15 696 | 235 306 | 27 | 3 289 196 | 8 918 |
| 2008 07 | 362 965 | 90 139  | 50 989 | 21 758 | 15 132 | 18 439 | 220 609 | 27 | 3 296 596 | 9 053 |
| 2008 08 | 362 060 | 91 102  | 54 388 | 21 743 | 15 097 | 22 035 | 242 508 | 27 | 3 367 918 | 8 710 |
| 2008 09 | 314 035 | 90 203  | 53 626 | 21 795 | 15 125 | 17 089 | 266 805 | 27 | 3 326 291 | 8 826 |
| 2008 10 | 280 110 | 90 346  | 56 564 | 21 809 | 15 161 | 19 533 | 366 259 | 27 | 3 382 106 | 9 543 |
| 2008 11 | 268 685 | 94 869  | 59 359 | 21 916 | 15 178 | 23 152 | 393 110 | 27 | 3 447 328 | 9 468 |
| 2008 12 | 213 727 | 101 220 | 52 916 | 21 608 | 15 000 | 12 795 | 307 902 | 27 | 3 124 531 | 6 498 |
| 2009 01 | 230 369 | 105 987 | 48 117 | 22 585 | 15 113 | 16 323 | 282 708 | 27 | 3 204 489 | 6 566 |

|         |        |        |        |        |        |        |        |    |           |       |
|---------|--------|--------|--------|--------|--------|--------|--------|----|-----------|-------|
| 1999    | 64 578 | 27 681 | 7 247  | 19 247 | 15 094 | 5 274  | 40 933 | 61 | 932 414   | 2 552 |
| 2000    | 50 643 | 29 383 | 7 669  | 18 832 | 14 552 | 6 393  | 40 546 | 61 | 898 659   | 980   |
| 2001    | 26 157 | 29 707 | 8 811  | 19 302 | 14 642 | 5 899  | 29 368 | 61 | 887 176   | 1 025 |
| 2002    | 18 841 | 31 057 | 10 344 | 19 027 | 14 827 | 5 187  | 30 787 | 51 | 877 092   | 1 592 |
| 2003    | 26 335 | 31 040 | 10 363 | 18 228 | 14 468 | 5 116  | 25 569 | 51 | 902 295   | 1 210 |
| 2004    | 33 939 | 26 046 | 10 667 | 17 578 | 14 340 | 4 752  | 47 641 | 51 | 948 046   | 1 068 |
| 2005    | 44 683 | 25 134 | 12 629 | 16 596 | 13 175 | 5 742  | 46 391 | 34 | 982 962   | 1 119 |
| 2006    | 58 157 | 22 004 | 10 722 | 18 886 | 13 412 | 5 657  | 43 736 | 27 | 1 050 177 | 1 322 |
| 2007    | 71 581 | 24 785 | 9 486  | 20 058 | 14 263 | 6 949  | 36 535 | 27 | 1 138 502 | 1 529 |
| 2008    | 29 809 | 26 377 | 13 326 | 20 305 | 14 339 | 5 517  | 47 654 | 27 | 1 187 994 | 1 481 |
| 2008 01 | 73 857 | 21 719 | 9 561  | 19 904 | 14 201 | 9 278  | 29 538 | 27 | 1 137 611 | 1 559 |
| 2008 02 | 78 206 | 21 573 | 9 728  | 19 989 | 14 246 | 11 337 | 61 119 | 27 | 1 171 565 | 2 000 |
| 2008 03 | 65 973 | 21 202 | 11 623 | 19 990 | 14 248 | 8 013  | 60 776 | 27 | 1 171 389 | 2 372 |
| 2008 04 | 65 780 | 21 481 | 11 685 | 20 061 | 14 263 | 10 679 | 57 495 | 27 | 1 171 348 | 1 889 |
| 2008 05 | 64 300 | 21 634 | 11 685 | 20 120 | 14 277 | 13 057 | 56 307 | 27 | 1 162 973 | 2 107 |
| 2008 06 | 53 057 | 22 851 | 12 774 | 20 268 | 14 401 | 7 445  | 43 223 | 27 | 1 143 634 | 2 414 |
| 2008 07 | 50 204 | 23 465 | 12 811 | 20 392 | 14 460 | 10 320 | 39 413 | 27 | 1 136 503 | 2 631 |
| 2008 08 | 47 855 | 23 340 | 12 770 | 20 361 | 14 412 | 12 675 | 53 988 | 27 | 1 157 164 | 2 352 |
| 2008 09 | 40 771 | 23 334 | 13 452 | 20 409 | 14 433 | 8 636  | 60 089 | 27 | 1 177 265 | 2 877 |
| 2008 10 | 33 427 | 23 819 | 13 389 | 20 437 | 14 474 | 10 856 | 57 344 | 27 | 1 188 724 | 3 910 |
| 2008 11 | 33 131 | 24 997 | 13 452 | 20 497 | 14 467 | 13 649 | 66 513 | 27 | 1 215 627 | 3 838 |
| 2008 12 | 29 809 | 26 377 | 13 326 | 20 305 | 14 339 | 5 517  | 47 654 | 27 | 1 187 994 | 1 481 |
| 2009 01 | 35 687 | 27 912 | 11 356 | 21 317 | 14 402 | 9 277  | 45 767 | 27 | 1 205 336 | 1 545 |

<sup>5</sup> Die aktuellsten Werte der Inländischen Kreditentwicklung können aus technischen Gründen im *Statistischen Monatsheft* nicht mehr berücksichtigt werden. Sie finden diese voraus im Internet unter <http://dsbb.imf.org>. (Datenseite *Switzerland* des Internationalen Währungsfonds).  
Pour des raisons techniques, les données les plus récentes sur les crédits à la clientèle suisse ne peuvent plus être prises en considération dans le *Bulletin mensuel de statistiques économiques*. Elles sont disponibles sur Internet sous <http://dsbb.imf.org>, page *Switzerland* du Fonds monétaire international.

<sup>6</sup> Bis November 1996 Werte der Position *Kontokorrent-Kredite und Darlehen an öffentlich-rechtliche Körperschaften* nach alten FINMA-RS 08/2.  
Jusqu'en novembre 1996, les données du poste *Crédits en comptes courants et prêts à des collectivités de droit public* sont établies selon les anciennes Circ.-FINMA 08/2.

<sup>7</sup> Bis November 1996 Werte der Position *Wertschriften* nach alten FINMA-RS 08/2.  
Jusqu'en novembre 1996, les données du poste *Titres* sont établies selon les anciennes Circ.-FINMA 08/2.

<sup>8</sup> Ab Dezember 1996 *Liegenschaften* sowie weitere hier nicht separat ausgewiesene Unterpositionen.  
Le sous-poste *Immeubles* et d'autres sous-postes, qui ne sont pas mentionnés séparément, figurent dans ce poste depuis décembre 1996.

<sup>9</sup> Bis November 1996 Werte der Position *Bankgebäude* nach alten FINMA-RS 08/2K.  
Jusqu'en novembre 1996, *Immeubles à l'usage de la banque* selon les anciennes Circ.-FINMA 08/2.

## Passiven / Passifs

| Jahresende<br>Monatsende   | Verpflichtungen<br>aus Geldmarkt-<br>papieren | Verpflichtungen<br>gegenüber Banken<br>Engagements envers<br>les banques |                    | Verpflichtungen<br>gegenüber<br>Kunden in Spar-<br>und Anlageform | Übrige Verpflichtungen<br>gegenüber Kunden<br>Autres engagements<br>envers la clientèle |   | Kassen-<br>obligationen | Anleihen und<br>Pfandbrief-<br>darlehen <sup>10</sup> |                    |
|----------------------------|---|--|--------------------|---|---|---|-------------------------|---|--------------------|
|                            |   | Engagements<br>résultant de<br>papiers<br>monétaires                     | auf Sicht<br>à vue |   | auf Zeit<br>à terme   | Engagements<br>envers la<br>clientèle sous<br>forme d'épargne<br>et de placements |                         |   | auf Sicht<br>à vue |
| Fin d'année<br>Fin de mois |   | 21   | 22                 | 23  | 24  | 25  | 26                      | 27  | 28                 |

### Passiven gegenüber dem In- und Ausland / Passifs en comptes suisses et étrangers

|         |               |                |                |                |                |                |               |                |
|---------|---------------|----------------|----------------|----------------|----------------|----------------|---------------|----------------|
| 1999    | 75 333        | 39 732         | 583 421        | 286 665        | 169 618        | 520 666        | 33 500        | 137 493        |
| 2000    | 54 055        | 46 240         | 556 310        | 267 038        | 162 427        | 450 009        | 34 687        | 141 015        |
| 2001    | 76 484        | 61 879         | 535 724        | 271 161        | 174 851        | 478 885        | 35 634        | 172 724        |
| 2002    | 47 649        | 44 500         | 514 838        | 305 780        | 191 398        | 429 875        | 36 312        | 178 819        |
| 2003    | 56 863        | 74 654         | 566 445        | 341 062        | 261 745        | 371 130        | 30 348        | 158 707        |
| 2004    | 89 245        | 71 527         | 655 329        | 349 007        | 256 402        | 435 102        | 27 895        | 178 861        |
| 2005    | 120 524       | 79 686         | 732 482        | 360 138        | 293 369        | 557 519        | 27 368        | 233 654        |
| 2006    | 135 302       | 91 210         | 840 327        | 359 110        | 310 789        | 723 369        | 35 092        | 278 848        |
| 2007    | 176 075       | 126 483        | 801 656        | 335 341        | 340 319        | 864 129        | 41 974        | 334 570        |
| 2008    | 93 391        | <b>145 307</b> | <b>591 345</b> | 357 436        | <b>388 439</b> | <b>674 855</b> | 51 086        | <b>303 751</b> |
| 2008 01 | 189 250       | 146 118        | 842 489        | 334 209        | 366 839        | 852 874        | 42 490        | 318 826        |
| 2008 02 | 177 973       | 156 413        | 808 653        | 334 145        | 335 051        | 828 466        | 42 639        | 321 131        |
| 2008 03 | 167 985       | 158 843        | 783 292        | 331 233        | 325 827        | 794 718        | 42 699        | 310 336        |
| 2008 04 | 171 451       | 152 930        | 822 060        | 330 365        | 345 526        | 800 285        | 42 909        | 340 641        |
| 2008 05 | 161 571       | 152 910        | 778 008        | 330 560        | 333 590        | 795 553        | 43 249        | 338 374        |
| 2008 06 | 146 421       | 152 687        | 744 993        | 327 051        | 330 413        | 744 213        | 43 805        | 336 371        |
| 2008 07 | 139 469       | 135 403        | 774 422        | 323 872        | 322 319        | 765 636        | 44 628        | 343 813        |
| 2008 08 | 135 718       | 124 820        | 794 325        | 325 108        | 324 884        | 781 006        | 45 151        | 357 958        |
| 2008 09 | 130 128       | 129 670        | 758 306        | 323 622        | 338 700        | 768 209        | 45 554        | 336 129        |
| 2008 10 | 112 459       | 142 982        | 695 728        | 324 533        | 348 715        | 803 732        | 49 147        | 311 304        |
| 2008 11 | 102 955       | 157 388        | 701 742        | 339 465        | 378 000        | 793 604        | 50 747        | 316 123        |
| 2008 12 | 93 391        | <b>145 307</b> | <b>591 345</b> | 357 436        | <b>388 439</b> | <b>674 855</b> | 51 086        | <b>303 751</b> |
| 2009 01 | <b>97 793</b> | <b>161 261</b> | <b>597 461</b> | <b>373 480</b> | <b>453 742</b> | <b>669 276</b> | <b>50 342</b> | <b>310 900</b> |

### Passiven gegenüber dem Inland / Passifs en comptes suisses

|         |              |               |                |                |                |                |               |               |
|---------|--------------|---------------|----------------|----------------|----------------|----------------|---------------|---------------|
| 1999    | 769          | 12 579        | 120 578        | 268 015        | 106 391        | 225 726        | 33 500        | 89 538        |
| 2000    | 926          | 15 726        | 119 925        | 249 917        | 103 179        | 151 376        | 34 687        | 93 507        |
| 2001    | 785          | 20 807        | 114 296        | 253 980        | 110 368        | 148 112        | 35 634        | 93 432        |
| 2002    | 866          | 12 335        | 113 513        | 286 553        | 123 029        | 124 617        | 36 312        | 93 797        |
| 2003    | 3 173        | 20 039        | 112 447        | 319 272        | 168 071        | 92 993         | 30 348        | 89 082        |
| 2004    | 2 017        | 17 687        | 118 294        | 326 731        | 155 371        | 117 150        | 27 895        | 90 639        |
| 2005    | 2 055        | 16 971        | 112 722        | 337 144        | 169 962        | 172 065        | 27 368        | 87 130        |
| 2006    | 3 866        | 20 192        | 119 171        | 336 497        | 160 880        | 229 015        | 35 092        | 88 115        |
| 2007    | 6 740        | 24 654        | 126 795        | 313 994        | 168 076        | 296 107        | 41 974        | 88 710        |
| 2008    | 2 498        | <b>31 114</b> | <b>100 797</b> | 335 005        | <b>199 359</b> | <b>234 530</b> | 51 086        | <b>91 509</b> |
| 2008 01 | 7 121        | 34 002        | 129 692        | 313 010        | 168 572        | 301 630        | 42 490        | 87 927        |
| 2008 02 | 6 852        | 28 642        | 129 071        | 313 236        | 162 206        | 297 138        | 42 639        | 86 834        |
| 2008 03 | 6 551        | 29 956        | 130 837        | 310 444        | 164 634        | 296 652        | 42 699        | 87 447        |
| 2008 04 | 5 857        | 29 557        | 129 789        | 309 378        | 165 943        | 309 094        | 42 909        | 87 452        |
| 2008 05 | 5 693        | 30 925        | 122 445        | 309 531        | 159 914        | 306 538        | 43 249        | 87 210        |
| 2008 06 | 4 418        | 28 441        | 125 206        | 306 451        | 157 961        | 303 511        | 43 805        | 87 264        |
| 2008 07 | 4 057        | 26 523        | 127 127        | 303 254        | 150 585        | 310 026        | 44 628        | 87 757        |
| 2008 08 | 4 174        | 27 118        | 122 734        | 304 467        | 151 532        | 311 857        | 45 151        | 87 311        |
| 2008 09 | 4 523        | 29 295        | 129 779        | 302 983        | 159 277        | 311 043        | 45 554        | 88 215        |
| 2008 10 | 3 853        | 31 236        | 110 045        | 303 879        | 169 233        | 307 248        | 49 147        | 87 891        |
| 2008 11 | 2 886        | 37 861        | 106 941        | 318 164        | 183 856        | 288 173        | 50 747        | 88 137        |
| 2008 12 | 2 498        | <b>31 114</b> | <b>100 797</b> | 335 005        | <b>199 359</b> | <b>234 530</b> | 51 086        | <b>91 509</b> |
| 2009 01 | <b>2 387</b> | <b>36 886</b> | <b>94 437</b>  | <b>349 833</b> | <b>222 771</b> | <b>220 298</b> | <b>50 342</b> | <b>91 318</b> |

<sup>10</sup> Vor Dezember 1996 Anleihen und Pfandbriefdarlehen nur insgesamt verfügbar (keine Unterteilung in In- und Ausland).

Avant décembre 1996, les Prêts des centrales d'émission de lettres de gage et emprunts n'étaient pas ventilés en comptes suisses et étrangers.

| Jahresende<br>Monatsende   | Rechnungs-<br>abgrenzung     | Sonstige<br>Passiven | Wertberich-<br>tigungen und<br>Rückstel-<br>lungen <sup>11</sup> | Reserven für<br>allgemeine<br>Bankrisiken         | Gesellschafts-<br>kapital | Reserven | Gewinn/<br>Verlust-<br>Vortrag | Bilanzsumme    | Nachrangige<br>Verpflich-<br>tungen  |
|----------------------------|------------------------------|----------------------|--|---|---------------------------|----------|--------------------------------|----------------|--------------------------------------|
| Fin d'année<br>Fin de mois | Comptes de<br>régularisation | Autres passifs       | Correctifs de<br>valeurs et<br>provisions <sup>11</sup>          | Réserves<br>pour risques<br>bancaires<br>généraux | Capital social            | Réserves | Bénéfice/<br>perte reporté     | Total du bilan | Engagements<br>de rang<br>subordonné |
|                            | 29                           | 30                   | 31   | 32  | 33                        | 34       | 35                             | 36             | 37                                   |

|         |               |                |               |               |               |                |                 |                  |               |
|---------|---------------|----------------|---------------|---------------|---------------|----------------|-----------------|------------------|---------------|
| 1999    | 19 253        | 228 083        | 40 124        | 9 253         | 29 115        | 54 078         | 3 190           | 2 229 523        | 27 276        |
| 2000    | 23 281        | 229 330        | 29 441        | 10 349        | 29 462        | 68 736         | 5 559           | 2 107 939        | 32 584        |
| 2001    | 21 444        | 225 444        | 24 748        | 10 647        | 29 831        | 76 234         | 6 397           | 2 202 087        | 38 488        |
| 2002    | 17 659        | 314 631        | 25 487        | 11 618        | 28 052        | 80 251         | 6 771           | 2 233 641        | 31 819        |
| 2003    | 17 325        | 195 686        | 22 965        | 12 500        | 27 969        | 78 067         | 6 075           | 2 221 541        | 30 259        |
| 2004    | 18 249        | 253 441        | 21 453        | 14 480        | 27 991        | 77 200         | 8 539           | 2 484 720        | 29 105        |
| 2005    | 24 126        | 257 694        | 22 125        | 16 032        | 25 054        | 83 080         | 10 048          | 2 842 898        | 30 034        |
| 2006    | 31 903        | 248 981        | 21 151        | 17 469        | 24 268        | 92 013         | 11 397          | 3 221 228        | 37 350        |
| 2007    | 35 642        | 253 481        | 23 434        | 18 956        | 24 681        | 94 506         | 17 219          | 3 488 464        | 45 179        |
| 2008    | <b>24 916</b> | <b>316 162</b> | <b>22 881</b> | <b>18 882</b> | <b>26 147</b> | <b>126 406</b> | <b>- 16 475</b> | <b>3 124 531</b> | <b>57 926</b> |
| 2008 01 | 35 411        | 276 765        | 23 314        | 19 159        | 24 685        | 90 163         | 25 253          | 3 587 843        | 46 138        |
| 2008 02 | 30 895        | 313 289        | 23 042        | 19 365        | 26 145        | 89 790         | 24 918          | 3 531 915        | 47 412        |
| 2008 03 | 27 123        | 300 681        | 27 261        | 19 297        | 26 221        | 101 706        | 3 519           | 3 420 741        | 48 016        |
| 2008 04 | 27 103        | 262 256        | 27 226        | 19 239        | 26 304        | 103 381        | - 3 614         | 3 468 062        | 50 257        |
| 2008 05 | 29 500        | 260 116        | 27 166        | 19 162        | 26 261        | 103 840        | - 5 135         | 3 394 725        | 50 337        |
| 2008 06 | 26 565        | 256 970        | 23 347        | 19 289        | 26 372        | 120 865        | - 10 167        | 3 289 196        | 49 691        |
| 2008 07 | 26 818        | 240 009        | 22 584        | 19 342        | 26 067        | 121 178        | - 8 966         | 3 296 596        | 50 473        |
| 2008 08 | 28 986        | 269 326        | 22 686        | 18 845        | 25 973        | 121 441        | - 8 307         | 3 367 918        | 50 963        |
| 2008 09 | 28 794        | 291 626        | 22 313        | 18 851        | 26 010        | 121 337        | - 12 959        | 3 326 291        | 50 875        |
| 2008 10 | 28 365        | 391 499        | 22 898        | 18 867        | 25 990        | 120 441        | - 14 553        | 3 382 106        | 56 358        |
| 2008 11 | 32 592        | 396 329        | 29 572        | 18 899        | 25 999        | 122 258        | - 18 346        | 3 447 328        | 57 493        |
| 2008 12 | <b>24 916</b> | <b>316 162</b> | <b>22 881</b> | <b>18 882</b> | <b>26 147</b> | <b>126 406</b> | <b>- 16 475</b> | <b>3 124 531</b> | <b>57 926</b> |
| 2009 01 | <b>25 207</b> | <b>285 957</b> | <b>21 628</b> | <b>19 165</b> | <b>26 066</b> | <b>90 955</b>  | <b>21 256</b>   | <b>3 204 489</b> | <b>57 232</b> |

|         |               |               |               |               |               |                |                 |                  |               |
|---------|---------------|---------------|---------------|---------------|---------------|----------------|-----------------|------------------|---------------|
| 1999    | 10 777        | 65 489        | 36 685        | 9 198         | 29 115        | 54 078         | 2 627           | 1 065 065        | 12 614        |
| 2000    | 11 974        | 64 813        | 26 123        | 10 277        | 29 462        | 68 736         | 4 376           | 985 005          | 12 436        |
| 2001    | 11 967        | 47 487        | 23 497        | 10 559        | 29 831        | 76 234         | 4 736           | 981 726          | 10 819        |
| 2002    | 9 032         | 53 066        | 24 174        | 11 538        | 28 052        | 80 251         | 5 055           | 1 002 190        | 9 954         |
| 2003    | 9 347         | 49 967        | 22 308        | 12 422        | 27 969        | 78 067         | 5 351           | 1 040 856        | 8 404         |
| 2004    | 10 228        | 75 848        | 20 277        | 14 345        | 27 991        | 77 200         | 7 340           | 1 089 016        | 8 608         |
| 2005    | 11 219        | 79 492        | 20 897        | 15 876        | 25 054        | 83 080         | 7 837           | 1 168 872        | 7 555         |
| 2006    | 15 505        | 80 194        | 19 963        | 17 281        | 24 268        | 92 013         | 8 668           | 1 250 720        | 7 639         |
| 2007    | 16 475        | 57 436        | 22 123        | 18 726        | 24 681        | 94 506         | 13 686          | 1 314 682        | 10 067        |
| 2008    | <b>15 395</b> | <b>71 374</b> | <b>20 616</b> | <b>18 584</b> | <b>26 147</b> | <b>126 406</b> | <b>- 19 575</b> | <b>1 304 845</b> | <b>9 944</b>  |
| 2008 01 | 16 844        | 52 686        | 21 698        | 18 821        | 24 685        | 90 163         | 22 238          | 1 331 578        | 10 060        |
| 2008 02 | 14 692        | 82 198        | 21 707        | 19 034        | 26 145        | 89 790         | 22 048          | 1 342 231        | 9 851         |
| 2008 03 | 14 064        | 80 927        | 25 491        | 18 988        | 26 221        | 101 706        | 772             | 1 337 388        | 10 113        |
| 2008 04 | 12 983        | 75 397        | 25 553        | 18 921        | 26 304        | 103 381        | - 6 394         | 1 336 124        | 9 894         |
| 2008 05 | 13 945        | 73 197        | 25 742        | 18 841        | 26 261        | 103 840        | - 7 888         | 1 319 445        | 10 118        |
| 2008 06 | 14 666        | 61 712        | 21 911        | 18 993        | 26 372        | 120 865        | - 13 151        | 1 308 426        | 10 309        |
| 2008 07 | 14 743        | 56 987        | 21 154        | 19 040        | 26 067        | 121 178        | - 11 983        | 1 301 144        | 10 431        |
| 2008 08 | 15 900        | 72 489        | 21 215        | 18 535        | 25 973        | 121 441        | - 11 440        | 1 318 457        | 10 373        |
| 2008 09 | 16 678        | 80 048        | 20 574        | 18 541        | 26 010        | 121 337        | - 16 135        | 1 337 723        | 10 658        |
| 2008 10 | 16 786        | 79 156        | 21 678        | 18 550        | 25 990        | 120 441        | - 17 809        | 1 327 324        | 10 621        |
| 2008 11 | 19 931        | 76 682        | 28 350        | 18 571        | 25 999        | 122 258        | - 21 735        | 1 346 821        | 10 279        |
| 2008 12 | <b>15 395</b> | <b>71 374</b> | <b>20 616</b> | <b>18 584</b> | <b>26 147</b> | <b>126 406</b> | <b>- 19 575</b> | <b>1 304 845</b> | <b>9 944</b>  |
| 2009 01 | <b>15 590</b> | <b>58 466</b> | <b>20 123</b> | <b>18 752</b> | <b>26 066</b> | <b>90 955</b>  | <b>21 276</b>   | <b>1 319 501</b> | <b>10 186</b> |

<sup>11</sup> Ab Dezember 1997 inkl. Schwankungsreserve für Kreditrisiken.  
Depuis décembre 1997, y compris réserve pour fluctuations de risques de crédit.

## D12 Bankbilanzen nach Währungen Bilans bancaires – Ventilation selon la monnaie

Erhebungsstufe: Unternehmung<sup>1,2,3</sup> / Périmètre de consolidation: entreprise<sup>1,2,3</sup>

In Millionen Franken / En millions de francs

| Jahresende<br>Monatsende   | CHF | USD | EUR <sup>4</sup> | DEM <sup>5</sup> | Übrige<br>Währungen <sup>6</sup> | Edelmetalle     | Leih- und<br>Repogeschäfte <sup>7</sup>        | Bilanzsumme    |
|----------------------------|-----|-----|------------------|------------------|----------------------------------|-----------------|--|----------------|
| Fin d'année<br>Fin de mois |     |     |                  |                  | Autres<br>monnaies <sup>6</sup>  | Métaux précieux | Prêts et<br>pensions de<br>titres <sup>7</sup> | Total du bilan |
|                            | 1   | 2   | 3                | 4                | 5                                | 6               | 7  | 8              |

### Aktiven gegenüber dem In- und Ausland / Actifs en comptes suisses et étrangers

|         |                  |                  |                |        |                |               |               |                  |
|---------|------------------|------------------|----------------|--------|----------------|---------------|---------------|------------------|
| 1999    | 932 930          | 476 497          | 201 850        | 12 941 | 346 956        | 15 152        | 256 136       | 2 229 523        |
| 2000    | 926 324          | 597 564          | 198 440        | 7 516  | 367 864        | 12 138        | 5 608         | 2 107 939        |
| 2001    | 917 291          | 625 398          | 242 357        | 2 420  | 400 654        | 12 933        | 3 454         | 2 202 087        |
| 2002    | 961 455          | 553 048          | 271 587        | .      | 430 886        | 15 504        | 1 159         | 2 233 641        |
| 2003    | 967 076          | 628 749          | 291 271        | .      | 313 887        | 18 788        | 1 769         | 2 221 541        |
| 2004    | 1 004 963        | 722 040          | 320 877        | .      | 394 108        | 18 526        | 24 208        | 2 484 720        |
| 2005    | 1 033 754        | 923 467          | 394 288        | .      | 444 058        | 24 527        | 22 802        | 2 842 898        |
| 2006    | 1 109 488        | 1 122 496        | 440 151        | .      | 489 473        | 35 947        | 23 672        | 3 221 228        |
| 2007    | 1 181 700        | 1 119 565        | 505 520        | .      | 608 830        | 47 558        | 25 292        | 3 488 464        |
| 2008    | <b>1 256 833</b> | <b>899 107</b>   | <b>436 667</b> | .      | <b>491 489</b> | <b>28 034</b> | <b>12 401</b> | <b>3 124 531</b> |
| 2008 01 | 1 215 981        | 1 104 286        | 533 700        | .      | 661 789        | 49 479        | 22 607        | 3 587 843        |
| 2008 02 | 1 241 004        | 1 014 689        | 528 916        | .      | 673 963        | 52 368        | 20 977        | 3 531 915        |
| 2008 03 | 1 239 888        | 960 674          | 537 786        | .      | 615 737        | 44 354        | 22 303        | 3 420 741        |
| 2008 04 | 1 236 946        | 1 038 344        | 511 846        | .      | 613 342        | 41 441        | 26 144        | 3 468 062        |
| 2008 05 | 1 222 935        | 1 025 185        | 525 928        | .      | 552 030        | 42 477        | 26 170        | 3 394 725        |
| 2008 06 | 1 219 332        | 937 398          | 527 870        | .      | 545 869        | 39 230        | 19 496        | 3 289 196        |
| 2008 07 | 1 205 513        | 969 857          | 536 096        | .      | 525 419        | 39 997        | 19 714        | 3 296 596        |
| 2008 08 | 1 230 849        | 1 024 891        | 516 997        | .      | 538 047        | 37 392        | 19 741        | 3 367 918        |
| 2008 09 | 1 247 616        | 1 018 441        | 472 875        | .      | 530 856        | 32 477        | 24 027        | 3 326 291        |
| 2008 10 | 1 281 250        | 1 085 407        | 444 447        | .      | 524 893        | 31 621        | 14 487        | 3 382 106        |
| 2008 11 | 1 295 424        | 1 091 158        | 454 398        | .      | 559 318        | 32 246        | 14 783        | 3 447 328        |
| 2008 12 | <b>1 256 833</b> | <b>899 107</b>   | <b>436 667</b> | .      | <b>491 489</b> | <b>28 034</b> | <b>12 401</b> | <b>3 124 531</b> |
| 2009 01 | <b>1 254 759</b> | <b>1 017 692</b> | <b>419 601</b> | .      | <b>464 113</b> | <b>34 066</b> | <b>14 258</b> | <b>3 204 489</b> |

### Passiven gegenüber dem In- und Ausland / Passifs en comptes suisses et étrangers

|         |                  |                  |                |        |                |               |               |                  |
|---------|------------------|------------------|----------------|--------|----------------|---------------|---------------|------------------|
| 1999    | 931 671          | 472 828          | 166 259        | 14 426 | 310 509        | 18 126        | 330 131       | 2 229 523        |
| 2000    | 949 780          | 606 281          | 185 057        | 9 200  | 336 826        | 15 737        | 14 258        | 2 107 939        |
| 2001    | 960 702          | 668 516          | 236 596        | 1 359  | 316 643        | 15 810        | 3 820         | 2 202 087        |
| 2002    | 1 002 594        | 567 060          | 266 307        | .      | 382 587        | 14 025        | 1 068         | 2 233 641        |
| 2003    | 1 005 000        | 598 504          | 308 147        | .      | 292 100        | 17 090        | 701           | 2 221 541        |
| 2004    | 1 025 270        | 704 687          | 347 159        | .      | 366 466        | 18 477        | 22 663        | 2 484 720        |
| 2005    | 1 080 613        | 859 519          | 414 496        | .      | 444 078        | 22 830        | 21 362        | 2 842 898        |
| 2006    | 1 147 217        | 963 231          | 549 741        | .      | 508 088        | 31 844        | 21 106        | 3 221 228        |
| 2007    | 1 198 148        | 1 102 673        | 551 786        | .      | 573 375        | 37 978        | 24 504        | 3 488 464        |
| 2008    | <b>1 232 002</b> | <b>925 136</b>   | <b>509 639</b> | .      | <b>416 098</b> | <b>29 996</b> | <b>11 661</b> | <b>3 124 531</b> |
| 2008 01 | 1 227 976        | 1 127 395        | 568 361        | .      | 600 507        | 40 795        | 22 810        | 3 587 843        |
| 2008 02 | 1 253 948        | 1 060 564        | 545 294        | .      | 609 493        | 41 506        | 21 111        | 3 531 915        |
| 2008 03 | 1 260 845        | 1 003 313        | 551 198        | .      | 546 059        | 38 211        | 21 113        | 3 420 741        |
| 2008 04 | 1 240 275        | 1 053 854        | 570 208        | .      | 541 279        | 37 362        | 25 084        | 3 468 062        |
| 2008 05 | 1 226 157        | 1 019 256        | 574 584        | .      | 513 037        | 36 479        | 25 213        | 3 394 725        |
| 2008 06 | 1 220 841        | 943 747          | 553 806        | .      | 514 139        | 38 465        | 18 196        | 3 289 196        |
| 2008 07 | 1 214 041        | 971 917          | 557 634        | .      | 498 737        | 36 306        | 17 961        | 3 296 596        |
| 2008 08 | 1 231 289        | 1 027 597        | 546 812        | .      | 508 189        | 35 320        | 18 712        | 3 367 918        |
| 2008 09 | 1 236 609        | 1 002 967        | 550 237        | .      | 479 588        | 34 339        | 22 550        | 3 326 291        |
| 2008 10 | 1 253 688        | 1 096 108        | 518 822        | .      | 462 982        | 33 899        | 16 607        | 3 382 106        |
| 2008 11 | 1 253 298        | 1 127 045        | 531 148        | .      | 485 143        | 34 562        | 16 131        | 3 447 328        |
| 2008 12 | <b>1 232 002</b> | <b>925 136</b>   | <b>509 639</b> | .      | <b>416 098</b> | <b>29 996</b> | <b>11 661</b> | <b>3 124 531</b> |
| 2009 01 | <b>1 230 539</b> | <b>1 024 490</b> | <b>503 916</b> | .      | <b>402 273</b> | <b>33 057</b> | <b>10 214</b> | <b>3 204 489</b> |

<sup>1</sup> Geschäftsstellen in der Schweiz und im Fürstentum Liechtenstein sowie die Filialen im Ausland. Nur Banken deren Bilanz- und Treuhandgeschäft 150 Millionen Franken übersteigt und deren Bilanzsumme mindestens 100 Millionen Franken beträgt.  
Comptoirs en Suisse et dans la Principauté de Liechtenstein ainsi que succursales à l'étranger. Uniquement des banques dont le bilan et les opérations fiduciaires portent sur une somme supérieure à 150 millions de francs et dont la somme du bilan atteint au moins 100 millions de francs.

<sup>2</sup> 266 Banken im zuletzt ausgewiesenen Monat.  
266 banques au dernier mois indiqué.

<sup>3</sup> Ab September 2006 umfassen die publizierten Zahlen die Werte sämtlicher Raiffeisenbanken. Zuvor flossen nur die Werte der grösseren Raiffeisenbanken ein. Für Details vgl. *Statistisches Monatsheft* vom März 2007 (Informationen zu SNB-Statistiken) sowie die Zusatztabellen mit hochgerechneten Werten D1<sub>1a</sub> und D3<sub>1a</sub>.  
Depuis septembre 2006, les données afférentes aux banques Raiffeisen portent sur l'ensemble du groupe Raiffeisen. Avant cette date, seuls les chiffres des principales banques Raiffeisen étaient pris en compte. De plus amples informations figurent dans le *Bulletin mensuel de statistiques économiques* de mars 2007 (Informations afférentes aux statistiques de la BNS) ainsi que dans les tableaux complémentaires D1<sub>1a</sub> et D3<sub>1a</sub> contenant des données extrapolées.

<sup>4</sup> Inklusive die ehemaligen Währungen des Euro-Währungsgebietes.  
Y compris les anciennes monnaies de la zone euro.

<sup>5</sup> Ab März 1999 als *davon-Position* des Euro.  
Depuis mars 1999, sous une position *dont* de l'euro.

<sup>6</sup> Ende 1992 und 1993 inklusive Leihgeschäfte.  
A fin 1992 et 1993, y compris les prêts de titres.

<sup>7</sup> Banken, welche die nicht-monetären Forderungen und Verpflichtungen aus Leih- und Repogeschäften bilanzieren, weisen diese zusätzlich separat aus. Unter nicht-monetär verstehen wir Forderungen und Verpflichtungen in Form von Wertschriften und Commodities.  
Les banques qui comptabilisent dans leur bilan les créances et engagements non monétaires résultant des prêts et pensions de titres indiquent en outre séparément ces créances et engagements. Par «non monétaires», on entend des créances et engagements sous forme de titres et de *commodities*.

# D13: Bankbilanzen nach Währungen Bilans bancaires – Ventilation selon la monnaie

Erhebungsstufe: Bankstelle <sup>1,2,3</sup> / Périmètre de consolidation: comptoir <sup>1,2,3</sup>

In Millionen Franken / En millions de francs

| Jahresende<br>Monatsende   | CHF | USD | EUR <sup>4</sup> | DEM <sup>5</sup> | Übrige<br>Währungen <sup>6</sup> | Edelmetalle     | Leih- und<br>Repogeschäfte <sup>7</sup>        | Bilanzsumme    |
|----------------------------|-----|-----|------------------|------------------|----------------------------------|-----------------|--|----------------|
| Fin d'année<br>Fin de mois |     |     |                  |                  | Autres<br>monnaies <sup>6</sup>  | Métaux précieux | Prêts et<br>pensions de<br>titres <sup>7</sup> | Total du bilan |
|                            | 1   | 2   | 3                | 4                | 5                                | 6               | 7  | 8              |

## Aktiven gegenüber dem In- und Ausland / Actifs en comptes suisses et étrangers

|         |                  |                |                |       |                |               |               |                  |
|---------|------------------|----------------|----------------|-------|----------------|---------------|---------------|------------------|
| 1999    | 944 051          | 283 605        | 124 327        | 7 483 | 173 750        | 14 278        | 130 169       | 1 670 180        |
| 2000    | 931 458          | 324 623        | 139 775        | 3 591 | 241 903        | 10 950        | 5 608         | 1 654 318        |
| 2001    | 934 409          | 308 998        | 150 324        | 965   | 211 583        | 12 749        | 3 454         | 1 621 518        |
| 2002    | 979 650          | 341 525        | 164 161        | .     | 149 702        | 13 325        | 1 159         | 1 649 522        |
| 2003    | 985 092          | 328 615        | 191 233        | .     | 131 870        | 15 233        | 1 769         | 1 653 812        |
| 2004    | 1 014 568        | 350 539        | 181 286        | .     | 125 063        | 14 811        | 24 201        | 1 710 467        |
| 2005    | 1 048 129        | 492 369        | 194 415        | .     | 129 434        | 23 710        | 22 728        | 1 910 783        |
| 2006    | 1 124 095        | 500 776        | 204 787        | .     | 136 160        | 35 525        | 23 672        | 2 025 017        |
| 2007    | 1 198 286        | 432 025        | 252 199        | .     | 430 842        | 46 458        | 25 292        | 2 385 102        |
| 2008    | <b>1 306 104</b> | <b>287 858</b> | <b>191 473</b> | .     | <b>235 202</b> | <b>27 491</b> | <b>12 401</b> | <b>2 060 528</b> |
| 2008 01 | 1 229 425        | 365 101        | 236 216        | .     | 452 285        | 48 997        | 22 607        | 2 354 632        |
| 2008 02 | 1 252 596        | 364 139        | 224 783        | .     | 423 195        | 51 722        | 20 974        | 2 337 408        |
| 2008 03 | 1 263 137        | 342 671        | 216 134        | .     | 409 642        | 43 062        | 22 300        | 2 296 947        |
| 2008 04 | 1 258 783        | 361 496        | 222 716        | .     | 437 602        | 40 326        | 26 142        | 2 347 065        |
| 2008 05 | 1 244 263        | 312 274        | 215 721        | .     | 300 827        | 41 820        | 26 170        | 2 141 073        |
| 2008 06 | 1 237 424        | 306 804        | 205 769        | .     | 290 044        | 37 945        | 19 496        | 2 097 484        |
| 2008 07 | 1 207 612        | 292 983        | 222 104        | .     | 283 626        | 39 279        | 19 714        | 2 065 317        |
| 2008 08 | 1 238 100        | 299 216        | 207 303        | .     | 294 609        | 36 892        | 19 741        | 2 095 861        |
| 2008 09 | 1 274 647        | 351 457        | 203 302        | .     | 282 510        | 31 464        | 24 027        | 2 167 407        |
| 2008 10 | 1 342 235        | 365 689        | 204 636        | .     | 279 892        | 31 235        | 14 487        | 2 238 174        |
| 2008 11 | 1 363 155        | 378 607        | 204 513        | .     | 272 395        | 31 629        | 14 783        | 2 265 082        |
| 2008 12 | <b>1 306 104</b> | <b>287 858</b> | <b>191 473</b> | .     | <b>235 202</b> | <b>27 491</b> | <b>12 401</b> | <b>2 060 528</b> |
| 2009 01 | <b>1 299 343</b> | <b>356 738</b> | <b>207 391</b> | .     | <b>240 740</b> | <b>33 212</b> | <b>14 258</b> | <b>2 151 681</b> |

## Passiven gegenüber dem In- und Ausland / Passifs en comptes suisses et étrangers

|         |                  |                |                |       |                |               |               |                  |
|---------|------------------|----------------|----------------|-------|----------------|---------------|---------------|------------------|
| 1999    | 960 410          | 277 435        | 112 012        | 8 526 | 118 172        | 16 983        | 185 170       | 1 670 180        |
| 2000    | 964 027          | 327 488        | 124 867        | 5 869 | 208 866        | 14 811        | 14 258        | 1 654 318        |
| 2001    | 974 494          | 344 718        | 149 415        | 477   | 133 324        | 15 746        | 3 820         | 1 621 518        |
| 2002    | 1 012 581        | 351 622        | 169 316        | .     | 100 879        | 14 055        | 1 068         | 1 649 522        |
| 2003    | 1 016 751        | 307 746        | 219 904        | .     | 95 079         | 13 632        | 701           | 1 653 812        |
| 2004    | 1 027 016        | 351 692        | 225 200        | .     | 69 148         | 14 755        | 22 656        | 1 710 467        |
| 2005    | 1 088 137        | 446 596        | 239 271        | .     | 93 537         | 21 976        | 21 266        | 1 910 783        |
| 2006    | 1 151 029        | 406 112        | 294 677        | .     | 120 613        | 31 480        | 21 106        | 2 025 017        |
| 2007    | 1 200 785        | 505 733        | 280 682        | .     | 336 537        | 36 860        | 24 504        | 2 385 102        |
| 2008    | <b>1 260 602</b> | <b>330 277</b> | <b>265 334</b> | .     | <b>163 497</b> | <b>29 158</b> | <b>11 661</b> | <b>2 060 528</b> |
| 2008 01 | 1 226 187        | 486 877        | 258 551        | .     | 319 909        | 40 298        | 22 810        | 2 354 632        |
| 2008 02 | 1 248 418        | 474 839        | 244 828        | .     | 307 417        | 40 800        | 21 108        | 2 337 408        |
| 2008 03 | 1 266 589        | 435 063        | 240 197        | .     | 297 172        | 36 814        | 21 110        | 2 296 947        |
| 2008 04 | 1 254 573        | 447 360        | 275 637        | .     | 308 324        | 36 087        | 25 082        | 2 347 065        |
| 2008 05 | 1 232 629        | 398 210        | 254 793        | .     | 194 573        | 35 655        | 25 213        | 2 141 073        |
| 2008 06 | 1 230 011        | 362 688        | 254 385        | .     | 195 202        | 37 002        | 18 196        | 2 097 484        |
| 2008 07 | 1 210 811        | 344 031        | 255 033        | .     | 202 033        | 35 448        | 17 961        | 2 065 317        |
| 2008 08 | 1 236 784        | 348 642        | 255 837        | .     | 201 382        | 34 503        | 18 712        | 2 095 861        |
| 2008 09 | 1 260 051        | 365 079        | 286 633        | .     | 200 171        | 32 924        | 22 550        | 2 167 407        |
| 2008 10 | 1 321 137        | 380 626        | 289 327        | .     | 197 258        | 33 219        | 26 607        | 2 238 174        |
| 2008 11 | 1 317 215        | 404 764        | 296 696        | .     | 196 680        | 33 594        | 16 131        | 2 265 082        |
| 2008 12 | <b>1 260 602</b> | <b>330 277</b> | <b>265 334</b> | .     | <b>163 497</b> | <b>29 158</b> | <b>11 661</b> | <b>2 060 528</b> |
| 2009 01 | <b>1 264 440</b> | <b>396 756</b> | <b>285 386</b> | .     | <b>163 008</b> | <b>31 878</b> | <b>10 214</b> | <b>2 151 681</b> |

<sup>1</sup> Geschäftsstellen in der Schweiz und im Fürstentum Liechtenstein ohne die Filialen im Ausland. Nur Banken deren Bilanz- und Treuhandgeschäft 150 Millionen Franken übersteigt und deren Bilanzsumme mindestens 100 Millionen Franken beträgt.  
Comptoirs en Suisse et dans la Principauté de Liechtenstein (sans les succursales à l'étranger). Uniquement des banques dont le bilan et les opérations fiduciaires portent sur une somme supérieure à 150 millions de francs et dont la somme du bilan atteint au moins 100 millions de francs.

<sup>2</sup> 266 Banken im zuletzt ausgewiesenen Monat.  
266 banques au dernier mois indiqué.

<sup>3</sup> Ab September 2006 umfassen die publizierten Zahlen die Werte sämtlicher Raiffeisenbanken. Zuvor flossen nur die Werte der grösseren Raiffeisenbanken ein.  
Für Details vgl. *Statistisches Monatsheft* vom März 2007 (Informationen zu SNB-Statistiken) sowie die Zusatztabellen mit hochgerechneten Werten D1<sub>1a</sub> und D3<sub>1a</sub>.  
Depuis septembre 2006, les données afférentes aux banques Raiffeisen portent sur l'ensemble du groupe Raiffeisen. Avant cette date, seuls les chiffres des principales banques Raiffeisen étaient pris en compte. De plus amples informations figurent dans le *Bulletin mensuel de statistiques économiques* de mars 2007 (Informations afférentes aux statistiques de la BNS) ainsi que dans les tableaux complémentaires D1<sub>1a</sub> et D3<sub>1a</sub> contenant des données extrapolées.

<sup>4</sup> Inklusive die ehemaligen Währungen des Euro-Währungsgebietes.  
Y compris les anciennes monnaies de la zone euro.

<sup>5</sup> Ab März 1999 als *davon-Position* des Euro.  
Depuis mars 1999, sous une position *dont* de l'euro.

<sup>6</sup> Ende 1992 und 1993 inklusive Leihgeschäfte.  
A fin 1992 et 1993, y compris les prêts de titres.

<sup>7</sup> Banken, welche die nicht-monetären Forderungen und Verpflichtungen aus Leih- und Repogeschäften bilanzieren, weisen diese zusätzlich separat aus. Unter nicht-monetär verstehen wir Forderungen und Verpflichtungen in Form von Wertschriften und Commodities.  
Les banques qui comptabilisent dans leur bilan les créances et engagements non monétaires résultant des prêts et pensions de titres indiquent en outre séparément ces créances et engagements. Par «non monétaires», on entend des créances et engagements sous forme de titres et de *commodities*.

## D2 Bankbilanzen: Kredite<sup>1</sup> Bilans bancaires: crédits<sup>1</sup>

Erhebungsstufe: Unternehmung<sup>2,3</sup> / Périètre de consolidation: entreprise<sup>2,3</sup>

Veränderung gegenüber dem entsprechenden Vorjahresmonat<sup>4</sup> / Variation par rapport au mois correspondant de l'année précédente<sup>4</sup>

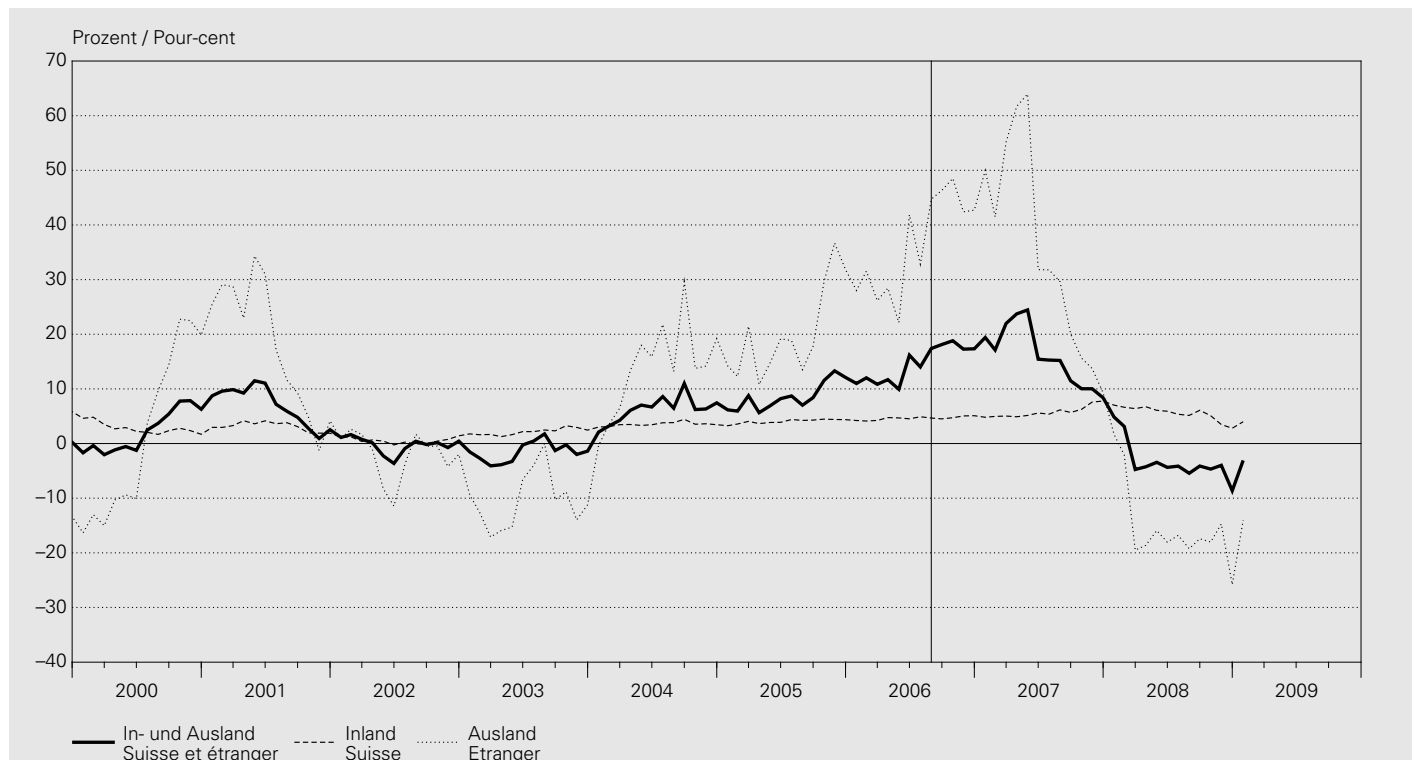

In Millionen Franken / En millions de francs

| Jahresende<br>Monatsende   | Inland<br>Suisse      |                    |                       |                                    |                               | Ausland<br>Etranger   |                    |   |                                    |                               | Insgesamt<br>(5 + 10) |
|----------------------------|-----------------------|--------------------|-----------------------|------------------------------------|-------------------------------|-----------------------|--------------------|---|------------------------------------|-------------------------------|-----------------------|
|                            | Kantonal-<br>banken   | Gross-<br>banken   | Regional-<br>banken   | Übrige<br>Banken-<br>gruppen       | Total<br>(1 bis 4)<br>(1 à 4) | Kantonal-<br>banken   | Gross-<br>banken   | Auslän-<br>disch<br>beherrschte<br>Banken | Übrige<br>Banken-<br>gruppen       | Total<br>(6 bis 9)<br>(6 à 9) |                       |
| Fin d'année<br>Fin de mois | Banques<br>cantonales | Grandes<br>banques | Banques<br>régionales | Autres<br>catégories<br>de banques |                               | Banques<br>cantonales | Grandes<br>banques | Banques<br>en mains<br>étrangères         | Autres<br>catégories<br>de banques |                               |                       |
|                            | 1                     | 2                  | 3                     | 4                                  | 5                             | 6                     | 7                  | 8   | 9                                  | 10                            | 11                    |
| 2002                       | 234 711               | 243 599            | 65 885                | 118 132                            | 662 327                       | 4 332                 | 193 929            | 41 324                                    | 20 088                             | 259 673                       | 922 000               |
| 2003                       | 235 853               | 245 769            | 66 978                | 129 992                            | 678 592                       | 3 485                 | 162 501            | 45 831                                    | 18 776                             | 230 593                       | 909 185               |
| 2004                       | 239 510               | 252 380            | 68 777                | 141 324                            | 701 991                       | 3 019                 | 202 000            | 49 839                                    | 20 028                             | 274 886                       | 976 877               |
| 2005                       | 244 874               | 265 890            | 70 576                | 151 316                            | 732 656                       | 2 931                 | 271 751            | 61 147                                    | 26 550                             | 362 379                       | 1 095 035             |
| 2006                       | 251 745               | 284 535            | 72 622                | 180 430                            | 789 332                       | 3 623                 | 417 302            | 64 575                                    | 31 633                             | 517 133                       | 1 306 465             |
| 2007                       | 259 275               | 313 798            | 72 280                | 205 362                            | 850 715                       | 3 711                 | 438 571            | 81 099                                    | 41 766                             | 565 147                       | 1 415 862             |
| 2008                       | <b>270 641</b>        | 315 135            | 75 264                | <b>213 446</b>                     | <b>874 486</b>                | <b>4 523</b>          | <b>309 980</b>     | <b>70 656</b>                             | <b>34 057</b>                      | <b>419 216</b>                | <b>1 293 702</b>      |
| 2008 01                    | 260 022               | 310 576            | 72 511                | 205 926                            | 849 035                       | 3 758                 | 427 514            | 78 316                                    | 41 147                             | 550 735                       | 1 399 770             |
| 2008 02                    | 260 113               | 309 502            | 72 609                | 207 078                            | 849 302                       | 3 849                 | 401 456            | 78 287                                    | 40 665                             | 524 257                       | 1 373 559             |
| 2008 03                    | 261 233               | 312 142            | 72 897                | 209 059                            | 855 331                       | 3 788                 | 368 585            | 74 784                                    | 41 064                             | 488 221                       | 1 343 552             |
| 2008 04                    | 261 821               | 314 171            | 73 050                | 211 484                            | 860 526                       | 4 216                 | 372 718            | 81 507                                    | 42 959                             | 501 400                       | 1 361 926             |
| 2008 05                    | 261 722               | 311 954            | 73 157                | 212 264                            | 859 097                       | 4 614                 | 389 816            | 82 007                                    | 42 534                             | 518 971                       | 1 378 068             |
| 2008 06                    | 264 573               | 313 713            | 73 582                | 213 592                            | 865 460                       | 4 744                 | 372 919            | 82 238                                    | 42 275                             | 502 176                       | 1 367 636             |
| 2008 07                    | 264 604               | 312 926            | 73 757                | 214 891                            | 866 178                       | 4 831                 | 380 320            | 84 469                                    | 43 001                             | 512 621                       | 1 378 799             |
| 2008 08                    | 265 707               | 314 186            | 73 907                | 215 496                            | 869 296                       | 4 759                 | 378 875            | 85 052                                    | 43 313                             | 511 999                       | 1 381 295             |
| 2008 09                    | 267 584               | 319 037            | 74 341                | 217 429                            | 878 391                       | 4 795                 | 388 765            | 85 190                                    | 45 151                             | 523 901                       | 1 402 292             |
| 2008 10                    | 268 531               | 316 690            | 74 478                | 217 334                            | 877 033                       | 4 816                 | 371 161            | 81 640                                    | 42 726                             | 500 343                       | 1 377 376             |
| 2008 11                    | 269 453               | 317 924            | 74 865                | 216 420                            | 878 662                       | 4 723                 | 378 595            | <b>80 645</b>                             | <b>40 260</b>                      | 504 223                       | 1 382 885             |
| 2008 12                    | <b>270 641</b>        | 315 135            | 75 264                | <b>213 446</b>                     | <b>874 486</b>                | <b>4 523</b>          | <b>309 980</b>     | <b>70 656</b>                             | <b>34 057</b>                      | <b>419 216</b>                | <b>1 293 702</b>      |
| 2009 01                    | <b>273 079</b>        | <b>318 755</b>     | <b>75 405</b>         | <b>215 723</b>                     | <b>882 962</b>                | <b>4 586</b>          | <b>361 506</b>     | <b>71 746</b>                             | <b>35 727</b>                      | <b>473 565</b>                | <b>1 356 527</b>      |

<sup>1</sup> Summe aus Forderungen gegenüber Kunden und Hypothekarforderungen gemäss Monatsbilanzstatistik, im aktuellen Monat 266 Banken.

Ohne Edelmetalle, Leih- und Repogeschäfte.

Total des Créances sur la clientèle et des Créances hypothécaires, selon la statistique des bilans mensuels, dans les bilans de 266 banques au dernier mois indiqué. Sans les métaux précieux, les prêts et pensions de titres.

<sup>2</sup> Geschäftsstellen in der Schweiz und im Fürstentum Liechtenstein sowie die Filialen im Ausland. Nur Banken deren Bilanz- und Treuhandgeschäft 150 Millionen Franken übersteigt und deren Bilanzsumme mindestens 100 Millionen Franken beträgt.

Comptoirs en Suisse et dans la Principauté de Liechtenstein ainsi que succursales à l'étranger. Uniquement des banques dont le bilan et les opérations fiduciaires portent sur une somme supérieure à 150 millions de francs et dont la somme du bilan atteint au moins 100 millions de francs.

<sup>3</sup> Ab September 2006 umfassen die publizierten Zahlen die Werte sämtlicher Raiffeisenbanken. Zuvor flossen nur die Werte der grösseren Raiffeisenbanken ein.

Für Details vgl. Statistisches Monatsheft vom März 2007 (Informationen zu SNB-Statistiken) sowie die Zusatztabellen mit hochgerechneten Werten D11a und D31a. Depuis septembre 2006, les données afférentes aux banques Raiffeisen portent sur l'ensemble du groupe Raiffeisen. Avant cette date, seuls les chiffres des principales banques Raiffeisen étaient pris en compte. De plus amples informations figurent dans le Bulletin mensuel de statistiques économiques de mars 2007 (Informations afférentes aux statistiques de la BNS) ainsi que dans les tableaux complémentaires D11a et D31a contenant des données extrapolées.

<sup>4</sup> Zwischen September 2006 und August 2007 basieren die Wachstumsraten auf hochgerechneten Werten.

Entre septembre 2006 et août 2007, les taux de croissance se fondent sur des valeurs extrapolées.

## D3 Bewilligte und beanspruchte inländische Kredite<sup>1</sup> Crédits en Suisse – Limites et montants utilisés<sup>1</sup>

Erhebungsstufe: Bankstelle<sup>2,3</sup> / Périimètre de consolidation: comptoir<sup>2,3</sup>

Veränderung gegenüber dem entsprechenden Vorjahresmonat und Anteil unbenützter Limiten<sup>4</sup>

Variation par rapport au mois correspondant de l'année précédente et part non utilisée en pour-cent du total des limites<sup>4</sup>

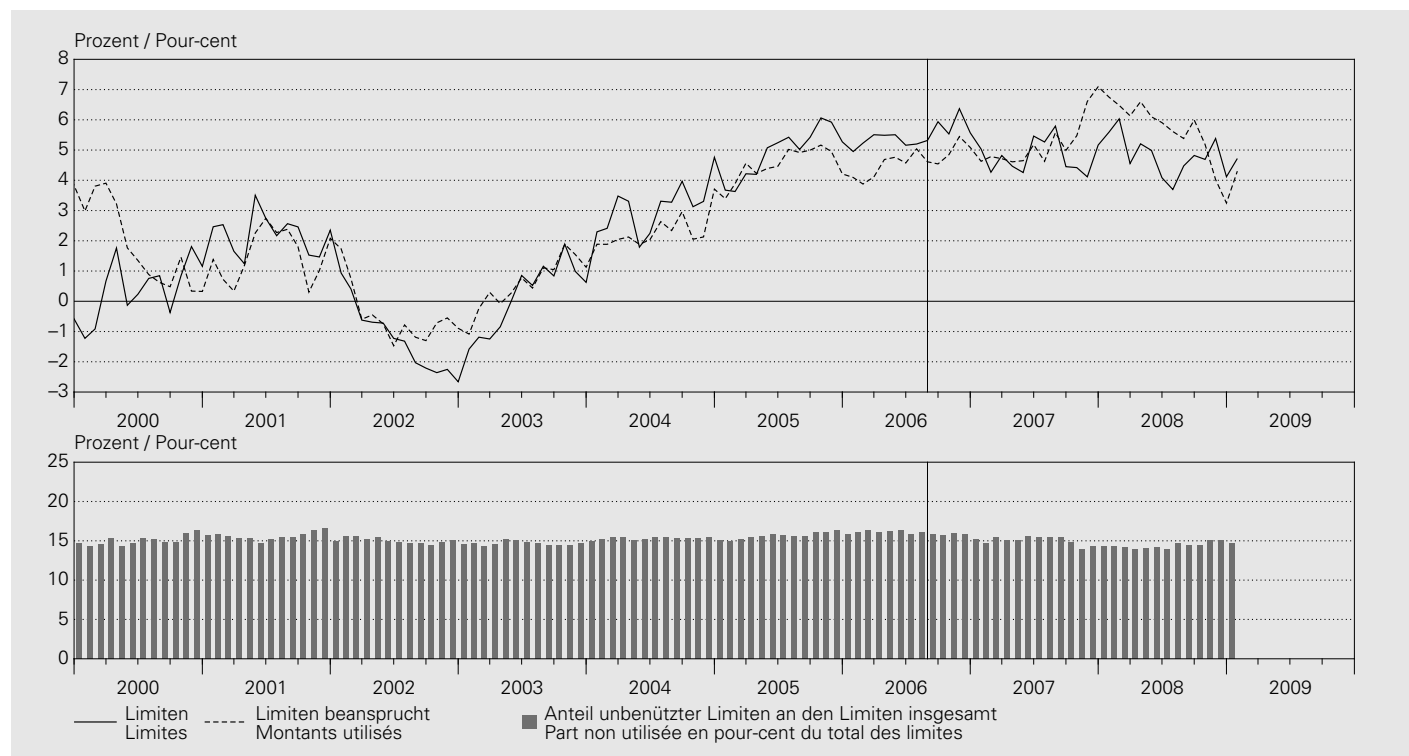

### Kredite an im Inland domizilierte Schuldner / Crédits à des débiteurs domiciliés en Suisse

In Millionen Franken / En millions de francs

| Jahresende<br>Monatsende | Baukredite<br>Crédits de construction |   | Hypothekarforderungen <sup>5</sup><br>Créances hypothécaires <sup>5</sup> |   | Übrige Kredite<br>Autres crédits |   | Total Kredite<br>Total des crédits |   |
|--------------------------|---------------------------------------|---|---|---|----------------------------------|---|------------------------------------|---|
|                          | bewilligt<br>limites                  | beansprucht<br>montants utilisés <sup>2</sup> | bewilligt<br>limites  | beansprucht<br>montants utilisés <sup>4</sup> | bewilligt<br>limites             | beansprucht<br>montants utilisés <sup>6</sup> | bewilligt<br>limites               | beansprucht<br>montants utilisés <sup>8</sup> |
| 2002                     | 12 935                                | 6 316   | 484 840   | 470 312                                       | 213 155                          | 127 169                                       | 710 930                            | 603 797                                       |
| 2003                     | 12 182                                | 5 306   | 505 825   | 489 388                                       | 197 371                          | 115 903                                       | 715 378                            | 610 597                                       |
| 2004                     | 13 564                                | 5 299   | 531 834   | 516 617                                       | 204 034                          | 111 324                                       | 749 432                            | 633 240                                       |
| 2005                     | 13 543                                | 5 107   | 558 909   | 541 992                                       | 216 478                          | 112 811                                       | 788 929                            | 659 910                                       |
| 2006                     | 17 556                                | 6 951   | 645 547   | 627 546                                       | 242 402                          | 127 544                                       | 905 505                            | 762 041                                       |
| 2007                     | 18 723                                | 8 936   | 667 936   | 651 061                                       | 265 622                          | 156 107                                       | 952 281                            | 816 104                                       |
| 2008                     | <b>19 035</b>                         | <b>9 761</b>                                  | <b>689 284</b>  | <b>674 344</b>                                | 283 167                          | 158 494                                       | 991 485                            | 842 599                                       |
| 2008 01                  | 18 421                                | 8 879   | 672 356   | 652 728                                       | 261 883                          | 154 648                                       | 952 660                            | 816 255                                       |
| 2008 02                  | 18 251                                | 8 733   | 674 257   | 654 518                                       | 262 234                          | 154 314                                       | 954 742                            | 817 565                                       |
| 2008 03                  | 18 717                                | 9 144   | 675 003   | 656 274                                       | 265 236                          | 157 112                                       | 958 957                            | 822 529                                       |
| 2008 04                  | 18 880                                | 9 143   | 675 076   | 657 847                                       | 269 291                          | 161 606                                       | 963 247                            | 828 597                                       |
| 2008 05                  | 18 780                                | 9 347   | 676 559   | 659 501                                       | 267 211                          | 157 865                                       | 962 550                            | 826 712                                       |
| 2008 06                  | 19 301                                | 9 585   | 678 833   | 662 181                                       | 272 238                          | 161 305                                       | 970 372                            | 833 070                                       |
| 2008 07                  | 19 403                                | 9 667   | 679 929   | 664 573                                       | 269 199                          | 159 452                                       | 968 530                            | 833 692                                       |
| 2008 08                  | 19 406                                | 9 840   | 682 268   | 666 168                                       | 279 411                          | 160 985                                       | 981 086                            | 836 993                                       |
| 2008 09                  | 19 565                                | 9 902   | 683 540   | 668 569                                       | 282 676                          | 164 705                                       | 985 781                            | 843 176                                       |
| 2008 10                  | 19 898                                | 10 195  | 683 237   | 669 634                                       | 282 402                          | 163 166                                       | 985 537                            | 842 994                                       |
| 2008 11                  | 19 700                                | 10 020  | 687 084   | 672 701                                       | 290 972                          | 164 625                                       | 997 755                            | 847 346                                       |
| 2008 12                  | <b>19 035</b>                         | <b>9 761</b>                                  | <b>689 284</b>  | <b>674 344</b>                                | 283 167                          | 158 494                                       | 991 485                            | 842 599                                       |
| 2009 01                  | <b>18 249</b>                         | <b>9 072</b>                                  | <b>690 666</b>  | <b>677 338</b>                                | <b>288 710</b>                   | <b>164 955</b>                                | <b>997 624</b>                     | <b>851 365</b>                                |

<sup>1</sup> Gemäss Kreditvolumenstatistik; im aktuellen Monat 113 Banken, vgl. Bankenstatistisches Monatsheft, Tabelle 3A.  
Selon la statistique sur l'encours des crédits; 113 banques au dernier mois indiqué (voir Bulletin mensuel de statistiques bancaires, tableau 3A).

<sup>2</sup> Geschäftsstellen in der Schweiz ohne die Filialen im Ausland. Nur Banken deren In- und Auslandskredite mindestens 280 Millionen Franken aufweisen.  
Comptoirs en Suisse (sans les succursales à l'étranger). Uniquement des banques dont les crédits en comptes suisses et étrangers atteignent au moins 280 millions de francs.

<sup>3</sup> Ab September 2006 umfassen die publizierten Zahlen die Werte sämtlicher Raiffeisenbanken. Zuvor flossen nur die Werte der grösseren Raiffeisenbanken ein.  
Für Details vgl. *Statistisches Monatsheft* vom März 2007 (Informationen zu SNB-Statistiken) sowie die Zusatztabellen mit hochgerechneten Werten D1<sub>1a</sub> und D3<sub>1a</sub>.  
Depuis septembre 2006, les données afférentes aux banques Raiffeisen portent sur l'ensemble du groupe Raiffeisen. Avant cette date, seuls les chiffres des principales banques Raiffeisen étaient pris en compte. De plus amples informations figurent dans le *Bulletin mensuel de statistiques économiques* de mars 2007 (Informations afférentes aux statistiques de la BNS) ainsi que dans les tableaux complémentaires D1<sub>1a</sub> et D3<sub>1a</sub> contenant des données extrapolées.

<sup>4</sup> Zwischen September 2006 und August 2007 basieren die Wachstumsraten auf hochgerechneten Werten.  
Entre septembre 2006 et août 2007, les taux de croissance se fondent sur des valeurs extrapolées.

<sup>5</sup> Umfasst: Hypothekaranlagen sowie feste Vorschüsse gegen hypothekarische Deckung.  
Les placements hypothécaires ainsi que les avances et prêts à terme fixe garantis par hypothèque.

## D4 Treuhandgeschäfte Opérations fiduciaires

Erhebungsstelle: Unternehmung <sup>1,2,3</sup> / Périmètre de consolidation: entreprise <sup>1,2,3</sup>

### Insgesamt / Total

In Millionen Franken / En millions de francs

| Jahresende<br>Monatsende   | CHF | USD | EUR <sup>4</sup> | DEM <sup>5</sup> | Übrige<br>Währungen | Edelmetalle     | Total |
|----------------------------|-----|-----|------------------|------------------|---------------------|-----------------|-------|
| Fin d'année<br>Fin de mois |     |     |                  |                  | Autres monnaies     | Métaux précieux |       |
|                            | 1   | 2   | 3                | 4                | 5                   | 6               | 7     |

### Gegenüber dem In- und Ausland / En comptes suisses et étrangers

|         |              |               |               |  |      |              |           |               |
|---------|--------------|---------------|---------------|--|------|--------------|-----------|---------------|
| 1999    | 28086        | 229503        | 84872         |  | 7074 | 33412        | 190       | 376063        |
| 2000    | 38603        | 247555        | 100055        |  | 3802 | 32438        | 189       | 418839        |
| 2001    | 41131        | 231639        | 106388        |  | 23   | 33568        | 184       | 412910        |
| 2002    | 28264        | 182601        | 103106        |  | .    | 32005        | 59        | 346034        |
| 2003    | 13466        | 160787        | 106163        |  | .    | 34619        | 63        | 315098        |
| 2004    | 17698        | 157939        | 104271        |  | .    | 39088        | 74        | 319071        |
| 2005    | 22632        | 200303        | 109592        |  | .    | 56710        | 79        | 389315        |
| 2006    | 29884        | 223799        | 128395        |  | .    | 57822        | 85        | 439985        |
| 2007    | 35613        | 233762        | 164253        |  | .    | 64671        | 151       | 498450        |
| 2008    | <b>26459</b> | <b>169153</b> | <b>149079</b> |  | .    | <b>43731</b> | 101       | <b>388523</b> |
| 2008 01 | 37161        | 229963        | 166977        |  | .    | 62789        | 118       | 497006        |
| 2008 02 | 40455        | 230259        | 168101        |  | .    | 61573        | 128       | 500517        |
| 2008 03 | 40554        | 210591        | 164878        |  | .    | 58224        | 114       | 474362        |
| 2008 04 | 41026        | 220569        | 173499        |  | .    | 61737        | 136       | 496966        |
| 2008 05 | 41121        | 222177        | 172800        |  | .    | 63324        | 141       | 499564        |
| 2008 06 | 42258        | 217876        | 174142        |  | .    | 61269        | 205       | 495751        |
| 2008 07 | 42609        | 226026        | 181359        |  | .    | 62963        | 137       | 513094        |
| 2008 08 | 42793        | 240987        | 183656        |  | .    | 63135        | 209       | 530779        |
| 2008 09 | 40183        | 231524        | 169767        |  | .    | 60171        | 279       | 501925        |
| 2008 10 | 36713        | 215521        | 149808        |  | .    | 52619        | 187       | 454848        |
| 2008 11 | 31714        | 216348        | 154365        |  | .    | 52559        | 259       | 455247        |
| 2008 12 | <b>26459</b> | <b>169153</b> | <b>149079</b> |  | .    | <b>43731</b> | 101       | <b>388523</b> |
| 2009 01 | <b>22771</b> | <b>166998</b> | <b>142727</b> |  | .    | <b>47415</b> | <b>98</b> | <b>380010</b> |



Erhebungsstufe: Unternehmung <sup>1, 2, 3</sup> / Périimètre de consolidation: entreprise <sup>1, 2, 3</sup>

## Treuhandaktiven / Actifs à titre fiduciaire

In Millionen Franken / En millions de francs

| Jahresende<br>Monatsende   | CHF | USD | EUR <sup>4</sup> | DEM <sup>5</sup> | Übrige<br>Währungen | Edelmetalle     | Total |
|----------------------------|-----|-----|------------------|------------------|---------------------|-----------------|-------|
| Fin d'année<br>Fin de mois |     |     |                  |                  | Autres monnaies     | Métaux précieux |       |
|                            | 1   | 2   | 3                | 4                | 5                   | 6               | 7     |

## Gegenüber dem Inland / En comptes suisses

|         |              |              |              |    |            |     |              |
|---------|--------------|--------------|--------------|----|------------|-----|--------------|
| 1999    | 2 106        | 912          | 355          | 25 | 118        | 72  | 3 562        |
| 2000    | 2 104        | 1 591        | 745          | 27 | 108        | 67  | 4 615        |
| 2001    | 1 816        | 458          | 218          | 0  | 67         | 70  | 2 628        |
| 2002    | 1 601        | 259          | 203          | .  | 29         | 59  | 2 151        |
| 2003    | 1 353        | 705          | 604          | .  | 76         | 63  | 2 801        |
| 2004    | 1 889        | 367          | 209          | .  | 30         | 56  | 2 551        |
| 2005    | 1 765        | 275          | 221          | .  | 143        | 77  | 2 481        |
| 2006    | 1 718        | 985          | 989          | .  | 155        | 74  | 3 921        |
| 2007    | 1 952        | 1 047        | 584          | .  | 123        | 121 | 3 827        |
| 2008    | <b>1 773</b> | <b>1 530</b> | <b>1 749</b> | .  | <b>351</b> | —   | <b>5 403</b> |
| 2008 01 | 2 615        | 1 222        | 1 879        | .  | 307        | 118 | 6 140        |
| 2008 02 | 2 995        | 1 579        | 2 047        | .  | 325        | 120 | 7 067        |
| 2008 03 | 2 980        | 1 130        | 1 992        | .  | 335        | 110 | 6 547        |
| 2008 04 | 3 626        | 5 970        | 6 581        | .  | 1 186      | 107 | 17 469       |
| 2008 05 | 2 865        | 1 773        | 2 574        | .  | 578        | 109 | 7 899        |
| 2008 06 | 2 719        | 1 792        | 2 364        | .  | 567        | 112 | 7 555        |
| 2008 07 | 2 756        | 2 149        | 2 573        | .  | 510        | 114 | 8 102        |
| 2008 08 | 2 741        | 1 993        | 2 375        | .  | 559        | 109 | 7 777        |
| 2008 09 | 2 757        | 2 043        | 2 619        | .  | 587        | 117 | 8 124        |
| 2008 10 | 2 381        | 1 959        | 2 072        | .  | 304        | 100 | 6 816        |
| 2008 11 | 2 040        | 2 148        | 2 161        | .  | 378        | 117 | 6 846        |
| 2008 12 | <b>1 773</b> | <b>1 530</b> | <b>1 749</b> | .  | <b>351</b> | —   | <b>5 403</b> |
| 2009 01 | <b>1 736</b> | <b>1 499</b> | <b>1 535</b> | .  | <b>348</b> | —   | <b>5 118</b> |

## Gegenüber dem Ausland / En comptes étrangers

|         |               |                |                |       |               |           |                |
|---------|---------------|----------------|----------------|-------|---------------|-----------|----------------|
| 1999    | 25 980        | 228 591        | 84 517         | 7 049 | 33 294        | 118       | 372 501        |
| 2000    | 36 499        | 245 964        | 99 310         | 3 775 | 32 330        | 122       | 414 224        |
| 2001    | 39 315        | 231 181        | 106 170        | 23    | 33 501        | 114       | 410 282        |
| 2002    | 26 663        | 182 342        | 102 903        | .     | 31 976        | 0         | 343 883        |
| 2003    | 12 113        | 160 082        | 105 559        | .     | 34 543        | —         | 312 297        |
| 2004    | 15 809        | 157 572        | 104 062        | .     | 39 058        | 18        | 316 520        |
| 2005    | 20 867        | 200 028        | 109 371        | .     | 56 567        | 2         | 386 834        |
| 2006    | 28 166        | 222 814        | 127 406        | .     | 57 667        | 11        | 436 064        |
| 2007    | 33 661        | 232 715        | 163 669        | .     | 64 548        | 30        | 494 623        |
| 2008    | 24 686        | 167 623        | 147 330        | .     | 43 380        | 101       | 383 120        |
| 2008 01 | 34 546        | 228 741        | 165 098        | .     | 62 482        | 0         | 490 866        |
| 2008 02 | 37 460        | 228 680        | 166 054        | .     | 61 248        | 8         | 493 450        |
| 2008 03 | 37 574        | 209 461        | 162 886        | .     | 57 889        | 4         | 467 814        |
| 2008 04 | 37 400        | 214 599        | 166 918        | .     | 60 551        | 29        | 479 497        |
| 2008 05 | 38 256        | 220 404        | 170 226        | .     | 62 746        | 32        | 491 665        |
| 2008 06 | 39 539        | 216 084        | 171 778        | .     | 60 702        | 93        | 488 197        |
| 2008 07 | 39 853        | 223 877        | 178 786        | .     | 62 453        | 23        | 504 992        |
| 2008 08 | 40 052        | 238 994        | 181 281        | .     | 62 576        | 100       | 523 002        |
| 2008 09 | 37 426        | 229 481        | 167 148        | .     | 59 584        | 162       | 493 801        |
| 2008 10 | 34 332        | 213 562        | 147 736        | .     | 52 315        | 87        | 448 032        |
| 2008 11 | 29 674        | 214 200        | 152 204        | .     | 52 181        | 142       | 448 401        |
| 2008 12 | 24 686        | 167 623        | 147 330        | .     | 43 380        | 101       | 383 120        |
| 2009 01 | <b>21 035</b> | <b>165 499</b> | <b>141 192</b> | .     | <b>47 067</b> | <b>98</b> | <b>374 892</b> |

<sup>1</sup> Geschäftsstellen in der Schweiz und im Fürstentum Liechtenstein sowie die Filialen im Ausland. Nur Banken deren Bilanz- und Treuhandgeschäft 150 Millionen Franken übersteigt und deren Bilanzsumme mindestens 100 Millionen Franken beträgt.  
Comptoirs en Suisse et dans la Principauté de Liechtenstein ainsi que succursales à l'étranger. Uniquement des banques dont le bilan et les opérations fiduciaires portent sur une somme supérieure à 150 millions de francs et dont la somme du bilan atteint au moins 100 millions de francs.

<sup>2</sup> 266 Banken im zuletzt ausgewiesenen Monat.  
266 banques au dernier mois indiqué.

<sup>3</sup> Ab September 2006 umfassen die publizierten Zahlen die Werte sämtlicher Raiffeisenbanken. Zuvor flossen nur die Werte der grösseren Raiffeisenbanken ein.  
Für Details vgl. *Statistisches Monatsheft* vom März 2007 (Informationen zu SNB-Statistiken) sowie die Zusatztabellen mit hochgerechneten Werten D1<sub>1a</sub> und D3<sub>1a</sub>.  
Depuis septembre 2006, les données afférentes aux banques Raiffeisen portent sur l'ensemble du groupe Raiffeisen. Avant cette date, seuls les chiffres des principales banques Raiffeisen étaient pris en compte. De plus amples informations figurent dans le *Bulletin mensuel de statistiques économiques* de mars 2007 (Informations afférentes aux statistiques de la BNS) ainsi que dans les tableaux complémentaires D1<sub>1a</sub> et D3<sub>1a</sub> contenant des données extrapolées.

<sup>4</sup> Inklusive die ehemaligen Währungen des Euro-Währungsgebietes.  
Y compris les anciennes monnaies de la zone euro.

<sup>5</sup> Ab März 1999 als *davon-Position* des Euro.  
Depuis mars 1999, sous une position *dont* de l'euro.

Erhebungsstufe: Unternehmung<sup>1,2,3</sup> / Périimètre de consolidation: entreprise<sup>1,2,3</sup>

**Treuhandspassiven / Passifs à titre fiduciaire**

In Millionen Franken / En millions de francs

| Jahresende<br>Monatsende   | CHF | USD | EUR <sup>4</sup> | DEM <sup>5</sup> | Übrige<br>Währungen | Edelmetalle     | Total |
|----------------------------|-----|-----|------------------|------------------|---------------------|-----------------|-------|
| Fin d'année<br>Fin de mois |     |     |                  |                  | Autres monnaies     | Métaux précieux |       |
|                            | 1   | 2   | 3                | 4                | 5                   | 6               | 7     |

**Gegenüber dem Inland / En comptes suisses**

|         |              |              |              |      |             |          |              |
|---------|--------------|--------------|--------------|------|-------------|----------|--------------|
| 1999    | 16172        | 29947        | 19523        | 2262 | 5067        | 114      | 70822        |
| 2000    | 22673        | 31778        | 24148        | 1141 | 5049        | 122      | 83769        |
| 2001    | 25177        | 25251        | 22235        | 2    | 4372        | 114      | 77143        |
| 2002    | 17235        | 18220        | 20801        | .    | 4383        | 0        | 60641        |
| 2003    | 8232         | 17180        | 22293        | .    | 4476        | —        | 52180        |
| 2004    | 11260        | 16581        | 20955        | .    | 5095        | 1        | 53892        |
| 2005    | 15179        | 21453        | 23658        | .    | 6809        | —        | 67099        |
| 2006    | 20088        | 22326        | 30345        | .    | 10007       | 10       | 82777        |
| 2007    | 23957        | 22955        | 35428        | .    | 9978        | 6        | 92324        |
| 2008    | <b>17721</b> | <b>18092</b> | <b>31332</b> | .    | <b>6513</b> | 4        | <b>73663</b> |
| 2008 01 | 24479        | 21741        | 35363        | .    | 9691        | —        | 91273        |
| 2008 02 | 26212        | 25167        | 35841        | .    | 9746        | 8        | 96974        |
| 2008 03 | 26399        | 22980        | 35086        | .    | 9317        | —        | 93783        |
| 2008 04 | 26977        | 25489        | 37913        | .    | 8998        | 2        | 99378        |
| 2008 05 | 26726        | 26061        | 37576        | .    | 8952        | 2        | 99319        |
| 2008 06 | 27461        | 24885        | 38458        | .    | 8756        | 4        | 99565        |
| 2008 07 | 27797        | 25496        | 38788        | .    | 8886        | 4        | 100972       |
| 2008 08 | 28181        | 26294        | 39833        | .    | 8769        | 6        | 103084       |
| 2008 09 | 26521        | 25085        | 37208        | .    | 8853        | 23       | 97689        |
| 2008 10 | 24584        | 24023        | 32638        | .    | 7895        | 22       | 89161        |
| 2008 11 | 20973        | 23948        | 34001        | .    | 7107        | 21       | 86049        |
| 2008 12 | <b>17721</b> | <b>18092</b> | <b>31332</b> | .    | <b>6513</b> | 4        | <b>73663</b> |
| 2009 01 | <b>14778</b> | <b>17888</b> | <b>30104</b> | .    | <b>6773</b> | <b>9</b> | <b>69552</b> |

**Gegenüber dem Ausland / En comptes étrangers**

|         |             |               |               |      |              |           |               |
|---------|-------------|---------------|---------------|------|--------------|-----------|---------------|
| 1999    | 11914       | 199556        | 65350         | 4813 | 28345        | 77        | 305241        |
| 2000    | 15929       | 215777        | 75907         | 2661 | 27389        | 67        | 335070        |
| 2001    | 15949       | 206388        | 84153         | 21   | 29196        | 70        | 335761        |
| 2002    | 11029       | 164381        | 82304         | .    | 27621        | 59        | 285394        |
| 2003    | 5234        | 143607        | 83870         | .    | 30142        | 63        | 262917        |
| 2004    | 6438        | 141357        | 83316         | .    | 33994        | 74        | 265179        |
| 2005    | 7453        | 178851        | 85933         | .    | 49900        | 78        | 322216        |
| 2006    | 9796        | 201472        | 98050         | .    | 47815        | 75        | 357208        |
| 2007    | 11656       | 210807        | 128825        | .    | 54693        | 145       | 406126        |
| 2008    | <b>8737</b> | <b>151061</b> | <b>117745</b> | .    | <b>37218</b> | 97        | <b>314859</b> |
| 2008 01 | 12682       | 208223        | 131616        | .    | 53097        | 118       | 405736        |
| 2008 02 | 14243       | 205092        | 132260        | .    | 51827        | 120       | 403542        |
| 2008 03 | 14155       | 187611        | 129792        | .    | 48908        | 114       | 380579        |
| 2008 04 | 14049       | 195080        | 135586        | .    | 52739        | 133       | 397587        |
| 2008 05 | 14395       | 196115        | 135224        | .    | 54372        | 139       | 400245        |
| 2008 06 | 14796       | 192991        | 135684        | .    | 52514        | 202       | 396187        |
| 2008 07 | 14812       | 200530        | 142571        | .    | 54076        | 133       | 412122        |
| 2008 08 | 14612       | 214692        | 143823        | .    | 54365        | 203       | 427695        |
| 2008 09 | 13663       | 206439        | 132559        | .    | 51318        | 256       | 404236        |
| 2008 10 | 12128       | 191498        | 117168        | .    | 44724        | 166       | 365684        |
| 2008 11 | 10740       | 192401        | 120365        | .    | 45453        | 238       | 369198        |
| 2008 12 | <b>8737</b> | <b>151061</b> | <b>117745</b> | .    | <b>37218</b> | 97        | <b>314859</b> |
| 2009 01 | <b>7993</b> | <b>149110</b> | <b>112623</b> | .    | <b>40642</b> | <b>89</b> | <b>310458</b> |

<sup>1</sup> Geschäftsstellen in der Schweiz und im Fürstentum Liechtenstein sowie die Filialen im Ausland. Nur Banken deren Bilanz- und Treuhandsgeschäft 150 Millionen Franken übersteigt und deren Bilanzsumme mindestens 100 Millionen Franken beträgt.

Comptoirs en Suisse et dans la Principauté de Liechtenstein ainsi que succursales à l'étranger. Uniquement des banques dont le bilan et les opérations fiduciaires portent sur une somme supérieure à 150 millions de francs et dont la somme du bilan atteint au moins 100 millions de francs.

<sup>2</sup> 266 Banken im zuletzt ausgewiesenen Monat.  
266 banques au dernier mois indiqué.

<sup>3</sup> Ab September 2006 umfassen die publizierten Zahlen die Werte sämtlicher Raiffeisenbanken. Zuvor flossen nur die Werte der grösseren Raiffeisenbanken ein. Für Details vgl. *Statistisches Monatsheft* vom März 2007 (Informationen zu SNB-Statistiken) sowie die Zusatztabelle mit hochgerechneten Werten D1<sub>1a</sub> und D3<sub>1a</sub>. Depuis septembre 2006, les données afférentes aux banques Raiffeisen portent sur l'ensemble du groupe Raiffeisen. Avant cette date, seuls les chiffres des principales banques Raiffeisen étaient pris en compte. De plus amples informations figurent dans le *Bulletin mensuel de statistiques économiques* de mars 2007 (Informations afférentes aux statistiques de la BNS) ainsi que dans les tableaux complémentaires D1<sub>1a</sub> et D3<sub>1a</sub> contenant des données extrapolées.

<sup>4</sup> Inklusive die ehemaligen Währungen des Euro-Währungsgebietes.  
Y compris les anciennes monnaies de la zone euro.

<sup>5</sup> Ab März 1999 als *davon-Position* des Euro.  
Depuis mars 1999, sous une position *dont* de l'euro.



## D51 Wertschriftenbestände in Kundendepots der Banken<sup>1,2</sup> Stocks de titres dans les dépôts de la clientèle auprès des banques<sup>1,2</sup>

Erhebungsstufe: Bankstelle / Périmètre de consolidation: comptoir

Nach Domizil des Depotinhabers und Wertschriftenkategorie / Répartition par domicile du titulaire et catégories de titres

In- und ausländische Emittenten, alle Währungen / Emetteurs en Suisse et à l'étranger, toutes les monnaies

In Milliarden Franken / En milliards de francs

| Jahresende<br>Monatsende<br><br>Fin d'année<br>Fin de mois | Total                      | Geldmarktpapiere      |                          | Obligationen <sup>3</sup>  |   | Aktien <sup>4</sup>   | Anteile an Kollektivanlagen <sup>5</sup>    |   | Strukturierte<br>Produkte <sup>7</sup> | Übrige<br>Wertschriften <sup>8,9</sup> |
|--|----------------------------|-----------------------|--------------------------|--|---|-----------------------|---|---|--|--|
|  |                            | Papiere<br>monétaires | Obligations <sup>3</sup> | davon / dont   |   | Aktionen <sup>4</sup> | Parts de placements collectifs <sup>5</sup> |   | Produits<br>structurés <sup>7</sup>    | Autres titres <sup>8,9</sup>           |
| Öffentliche<br>Hand  | Collectivités<br>publiques |                       |                          | Schweizerische<br>Kollektiv-<br>anlagen<br>gemäss KAG <sup>6</sup> | Placements<br>collectifs<br>suisses selon<br>la LPCC <sup>6</sup> |                       |   |   |  |  |
|  | 1                          | 2                     | 3                        | 4  | 5   | 6                     | 7   | 8 | 9                                      |  |

### Inländische Depotinhaber / Dépôts des titulaires suisses

|         |       |    |     |     |     |     |     |    |    |
|---------|-------|----|-----|-----|-----|-----|-----|----|----|
| 2003    | 1 362 | 21 | 519 | 149 | 538 | 270 | 132 | .  | 14 |
| 2004    | 1 478 | 16 | 534 | 166 | 555 | 353 | 197 | .  | 19 |
| 2005    | 1 777 | 18 | 568 | 191 | 648 | 486 | 210 | 52 | 5  |
| 2006    | 1 993 | 25 | 605 | 195 | 706 | 583 | 277 | 71 | 2  |
| 2007    | 2 163 | 35 | 642 | 189 | 709 | 689 | 321 | 86 | 2  |
| 2008    | 1 657 | 52 | 611 | 181 | 439 | 504 | 255 | 50 | 1  |
| 2008 01 | 2 057 | 37 | 635 | 185 | 647 | 656 | 314 | 80 | 2  |
| 2008 02 | 2 038 | 38 | 633 | 183 | 641 | 647 | 313 | 78 | 2  |
| 2008 03 | 1 992 | 41 | 624 | 178 | 626 | 626 | 306 | 74 | 2  |
| 2008 04 | 2 052 | 42 | 634 | 177 | 655 | 642 | 310 | 77 | 2  |
| 2008 05 | 2 073 | 42 | 633 | 175 | 668 | 651 | 314 | 78 | 2  |
| 2008 06 | 1 963 | 41 | 616 | 173 | 609 | 621 | 300 | 73 | 2  |
| 2008 07 | 1 959 | 47 | 639 | 176 | 597 | 603 | 285 | 72 | 2  |
| 2008 08 | 1 973 | 46 | 644 | 177 | 601 | 609 | 290 | 71 | 2  |
| 2008 09 | 1 870 | 50 | 636 | 178 | 544 | 576 | 277 | 63 | 2  |
| 2008 10 | 1 708 | 52 | 605 | 174 | 471 | 525 | 256 | 53 | 1  |
| 2008 11 | 1 703 | 53 | 626 | 182 | 446 | 525 | 259 | 52 | 1  |
| 2008 12 | 1 657 | 52 | 611 | 181 | 439 | 504 | 255 | 50 | 1  |
| 2009 01 | 1 654 | 55 | 620 | 182 | 425 | 504 | 257 | 49 | 1  |

### Ausländische Depotinhaber / Dépôts des titulaires étrangers

|         |       |    |     |     |       |       |    |     |    |
|---------|-------|----|-----|-----|-------|-------|----|-----|----|
| 2003    | 1 849 | 34 | 642 | 133 | 726   | 409   | 66 | .   | 39 |
| 2004    | 1 967 | 33 | 649 | 140 | 784   | 442   | 66 | .   | 58 |
| 2005    | 2 554 | 48 | 631 | 168 | 992   | 705   | 77 | 159 | 19 |
| 2006    | 2 872 | 49 | 599 | 156 | 1 180 | 822   | 84 | 214 | 7  |
| 2007    | 3 072 | 58 | 580 | 156 | 1 185 | 1 000 | 87 | 248 | 1  |
| 2008    | 2 190 | 78 | 511 | 153 | 716   | 684   | 81 | 201 | 1  |
| 2008 01 | 2 856 | 60 | 562 | 156 | 1 059 | 941   | 87 | 233 | 1  |
| 2008 02 | 2 782 | 57 | 551 | 156 | 1 033 | 920   | 85 | 220 | 1  |
| 2008 03 | 2 730 | 64 | 539 | 155 | 1 006 | 886   | 87 | 234 | 1  |
| 2008 04 | 2 849 | 67 | 549 | 156 | 1 053 | 925   | 90 | 255 | 1  |
| 2008 05 | 2 892 | 65 | 547 | 152 | 1 092 | 933   | 90 | 255 | 1  |
| 2008 06 | 2 757 | 61 | 541 | 150 | 1 008 | 900   | 88 | 247 | 1  |
| 2008 07 | 2 781 | 66 | 555 | 150 | 1 009 | 903   | 90 | 247 | 1  |
| 2008 08 | 2 818 | 70 | 570 | 153 | 1 018 | 911   | 92 | 249 | 1  |
| 2008 09 | 2 650 | 80 | 570 | 168 | 919   | 860   | 89 | 220 | 1  |
| 2008 10 | 2 402 | 93 | 555 | 169 | 793   | 763   | 83 | 197 | 1  |
| 2008 11 | 2 376 | 84 | 572 | 176 | 745   | 765   | 84 | 209 | 1  |
| 2008 12 | 2 190 | 78 | 511 | 153 | 716   | 684   | 81 | 201 | 1  |
| 2009 01 | 2 190 | 82 | 525 | 150 | 688   | 689   | 83 | 206 | 1  |

| Jahresende<br>Monatsende | Total | Geldmarktpapiere           |                       | Obligationen <sup>3</sup> |              | Aktien <sup>4</sup>  |   | Anteile an Kollektivanlagen <sup>5</sup> |                                     | Strukturierte<br>Produkte <sup>7</sup> | Übrige<br>Wertschriften <sup>8,9</sup> |
|--------------------------|-------|----------------------------|-----------------------|---------------------------|--------------|----------------------|---|--|-------------------------------------|--|--|
|                          |       | Fin d'année<br>Fin de mois | Papiers<br>monétaires | Obligations <sup>3</sup>  | davon / dont | Actions <sup>4</sup> | Parts de placements collectifs <sup>5</sup> | davon / dont                             | Produits<br>structurés <sup>7</sup> | Autres titres <sup>8,9</sup>           |  |
|                          |       | 1                          | 2                     | 3                         | 4            | 5                    | 6   | 7  | 8                                   | 9                                      |  |

### In- und ausländische Depotinhaber / Dépôts des titulaires suisses et étrangers

|         |       |     |       |     |       |       |     |     |    |
|---------|-------|-----|-------|-----|-------|-------|-----|-----|----|
| 2003    | 3 211 | 55  | 1 160 | 282 | 1 264 | 679   | 198 | .   | 53 |
| 2004    | 3 445 | 49  | 1 183 | 306 | 1 339 | 796   | 263 | .   | 78 |
| 2005    | 4 331 | 66  | 1 199 | 359 | 1 640 | 1 191 | 287 | 211 | 23 |
| 2006    | 4 865 | 73  | 1 204 | 352 | 1 887 | 1 405 | 361 | 286 | 10 |
| 2007    | 5 235 | 94  | 1 221 | 345 | 1 894 | 1 689 | 408 | 334 | 3  |
| 2008    | 3 847 | 130 | 1 123 | 333 | 1 155 | 1 188 | 336 | 251 | 2  |
| 2008 01 | 4 913 | 97  | 1 197 | 341 | 1 706 | 1 597 | 401 | 312 | 3  |
| 2008 02 | 4 821 | 95  | 1 184 | 338 | 1 674 | 1 568 | 399 | 298 | 3  |
| 2008 03 | 4 723 | 106 | 1 163 | 333 | 1 632 | 1 512 | 392 | 308 | 3  |
| 2008 04 | 4 901 | 109 | 1 183 | 333 | 1 708 | 1 567 | 400 | 331 | 3  |
| 2008 05 | 4 965 | 107 | 1 180 | 327 | 1 760 | 1 584 | 404 | 332 | 3  |
| 2008 06 | 4 720 | 102 | 1 157 | 323 | 1 616 | 1 521 | 389 | 320 | 3  |
| 2008 07 | 4 739 | 113 | 1 194 | 326 | 1 606 | 1 506 | 375 | 319 | 2  |
| 2008 08 | 4 790 | 115 | 1 214 | 330 | 1 619 | 1 520 | 382 | 319 | 2  |
| 2008 09 | 4 519 | 130 | 1 206 | 346 | 1 463 | 1 435 | 366 | 283 | 3  |
| 2008 10 | 4 110 | 145 | 1 161 | 343 | 1 263 | 1 288 | 339 | 250 | 2  |
| 2008 11 | 4 079 | 136 | 1 199 | 359 | 1 191 | 1 290 | 343 | 261 | 2  |
| 2008 12 | 3 847 | 130 | 1 123 | 333 | 1 155 | 1 188 | 336 | 251 | 2  |
| 2009 01 | 3 844 | 136 | 1 146 | 332 | 1 112 | 1 193 | 339 | 254 | 2  |

<sup>1</sup> Die Zahlen basieren auf der Monaterhebung. Diese deckt rund 95% des Depotwertes der jährlichen Vollerhebung ab.

Les données sont tirées de l'enquête mensuelle. Cette dernière couvre environ 95% des dépôts recensés par l'enquête annuelle.

<sup>2</sup> Die Erhebung der Wertschriftenbestände wurde im März 2005 angepasst. Dabei aktualisierten einige Bankeninstitute die Kategorisierung der Sektoren und der Wertschriften. Aus diesem Grund ist ein zeitlicher Vergleich der Daten zum Teil schwierig. L'enquête sur les stocks de titres dans les dépôts de la clientèle a été adaptée en mars 2005. Quelques banques ont également actualisé la ventilation entre les secteurs et les catégories de titres. Pour cette raison, il est en partie difficile de procéder à une comparaison dans le temps de données.

<sup>3</sup> Inklusive Kassenobligationen, kündbare Obligationen, Notes, Wandel- und Optionsanleihen. Ab Dezember 2008 inklusive in Kontenform geführte Kassenobligationen. Y compris les obligations de caisse, les obligations dénonçables, les notes, les emprunts convertibles et les emprunts à option. A compter de décembre 2008, y compris les obligations de caisse détenues sous forme de comptes.

<sup>4</sup> Inklusive Partizipations- und Genussscheine. Bis November 2007 inklusive Anteile an kollektiven Kapitalanlagen mit Closed-End-Struktur. Ab Dezember 2007 werden die Anteile an kollektiven Kapitalanlagen mit Closed-End-Struktur unter den Anteilen an Kollektivanlagen ausgewiesen. Ab Dezember 2008 inklusive Bezugsrechte. Y compris les bons de participation et les bons de jouissance. Jusqu'en novembre 2007, y compris les parts de placements collectifs fermés. A compter de décembre 2007, les parts de placements collectifs fermés figurent sous Parts de placements collectifs. A compter de décembre 2008, y compris les droits de souscription.

<sup>5</sup> Bis Februar 2005 nur Anlagefondszertifikate.

Von März 2005 bis November 2007 nur Anteile an kollektiven Kapitalanlagen mit Open-End-Struktur. Anteile an Kollektivanlagen mit Closed-End-Struktur wurden unter den Aktien verbucht.

Ab Dezember 2007 alle Anteile an Kollektivanlagen (sowohl mit Open-End als auch mit Closed-End-Struktur). Strukturierte Produkte werden nicht unter den Anteilen an Kollektivanlagen erfasst, sondern werden in einer eigenen Kategorie ausgewiesen.

Jusqu'en février 2005, Parts de fonds de placement uniquement.

De mars 2005 à novembre 2007, parts de placements collectifs ouverts uniquement. Les parts de placements collectifs fermés sont comptabilisées sous Actions.

A compter de décembre 2007, toutes les parts de placements collectifs (ouverts et fermés). Les Produits structurés ne sont pas enregistrés sous Parts de placements collectifs, mais dans une catégorie séparée.

<sup>6</sup> Bis Februar 2005 wurden unter der Wertschriftenkategorie Anlagefondszertifikate teilweise auch Anteile an übrigen kollektiven Kapitalanlagen mit Open-End-Struktur gemeldet.

Von März 2005 bis November 2007 wurden unter der Wertschriftenkategorie Anteile an schweizerischen Anlagefonds ausschliesslich Anteile an Anlagefonds gemäss schweizerischen Anlagefondsgesetz (AFG) ausgewiesen.

Ab Dezember 2007 werden Schweizerische Kollektivanlagen gemäss KAG (Kollektivanlagengesetz) erfasst. Diese umfassen neben den vertraglichen Anlagefonds auch Investmentgesellschaften mit variablem Kapital (SICAV) (open-end), geschlossene kollektive Kapitalanlagen (closed-end) in der Form von Kommanditgesellschaften für kollektive Kapitalanlagen (KGK) und nicht kotierte Investmentgesellschaften mit festem Kapital (SICAF).

Jusqu'en février 2005, des parts d'autres placements collectifs ouverts figuraient également sous Parts de fonds de placement.

De mars 2005 à novembre 2007, la catégorie Parts de fonds de placement suisses était constituée exclusivement de parts de fonds de placement au sens de la loi suisse sur les fonds de placement (LFP).

A partir de décembre 2007, les Placements collectifs suisses selon la LPCC (loi sur les placements collectifs) sont recensés. Ceux-ci comprennent, outre les fonds communs de placement, également les sociétés d'investissement à capital variable (SICAV) (open-end), les placements collectifs fermés (closed-end) sous forme de sociétés en commandite de placements collectifs (SCPC) et de sociétés d'investissement non cotées à capital fixe (SICAF).

<sup>7</sup> Ab Dezember 2008 beinhalten die strukturierten Produkte auch Hebel-Produkte.

A compter de décembre 2008, les produits structurés comprennent aussi des produits à effet de levier.

<sup>8</sup> Ohne Derivate.

Sans dérivés.

<sup>9</sup> Unter den übrigen Wertschriften wurden bis Februar 2005 auch strukturierte Produkte gemeldet.

Ce poste incluait également des produits structurés jusqu'en février 2005.

## D52 Wertschriftenbestände in Kundendepots der Banken<sup>1,2</sup> Stocks de titres dans les dépôts de la clientèle auprès des banques<sup>1,2</sup>

Erhebungsstufe: Bankstelle / Périmètre de consolidation: comptoir

Nach Domizil des Depotinhabers und Wirtschaftssektor<sup>3</sup> / Répartition par domicile du titulaire et secteurs économiques<sup>3</sup>

In- und ausländische Emittenten, alle Währungen / Emetteurs en Suisse et à l'étranger, toutes les monnaies

In Milliarden Franken / En milliards de francs

| Jahresende<br>Monatsende<br><br>Fin d'année<br>Fin de mois | Total | Privat-<br>kunden <sup>4</sup> | Kommerzielle Kunden <sup>5</sup><br>Entreprises <sup>5</sup> |                 | Institutionelle Anleger <sup>6,7</sup><br>Investisseurs institutionnels <sup>6,7</sup> |  |   | Versicherungen und<br>Pensionskassen <sup>7</sup> |   | Kredit- und<br>Versiche-<br>rungshilfs-<br>tätigkeiten | Sozialver-<br>siche-<br>rungen |
|--|-------|--------------------------------|--|-----------------|--|--|---|---|---|--|--------------------------------|
|  |       | Particuliers <sup>4</sup>      |  | davon /<br>dont |  | Finanzierungs- und<br>Vermögensverwaltungs-<br>institutionen <sup>7</sup><br>Etablissements<br>financiers <sup>7</sup> |   | Assurances et<br>caisses de pensions <sup>7</sup> |   | Auxiliaires<br>financiers                              | Assu-<br>rances<br>sociales    |
|  | 1     | 2                              | 3  | 4               | 5  | 6  | 7 | 8   | 9 | 10   | 11                             |

### Inländische Depotinhaber / Dépôts des titulaires suisses

|         |      |     |     |    |      |     |     |     |     |    |    |
|---------|------|-----|-----|----|------|-----|-----|-----|-----|----|----|
| 2003    | 1362 | 479 | 178 | 25 | 705  | 277 | 135 | 394 | 259 | .  | 23 |
| 2004    | 1478 | 499 | 184 | 28 | 795  | 318 | 172 | 442 | 294 | .  | 25 |
| 2005    | 1777 | 521 | 239 | 33 | 1017 | 412 | 255 | 562 | 393 | 16 | 28 |
| 2006    | 1993 | 562 | 271 | 38 | 1160 | 496 | 323 | 621 | 420 | 14 | 29 |
| 2007    | 2163 | 578 | 292 | 41 | 1293 | 560 | 380 | 673 | 425 | 27 | 33 |
| 2008    | 1657 | 418 | 199 | 28 | 1040 | 442 | 310 | 558 | 351 | 15 | 26 |
| 2008 01 | 2057 | 539 | 281 | 39 | 1237 | 526 | 363 | 656 | 414 | 25 | 30 |
| 2008 02 | 2038 | 536 | 270 | 37 | 1232 | 529 | 364 | 653 | 414 | 22 | 29 |
| 2008 03 | 1992 | 520 | 260 | 36 | 1212 | 521 | 357 | 642 | 407 | 21 | 29 |
| 2008 04 | 2052 | 540 | 266 | 37 | 1246 | 539 | 368 | 654 | 423 | 22 | 31 |
| 2008 05 | 2073 | 541 | 286 | 40 | 1247 | 539 | 367 | 654 | 421 | 22 | 31 |
| 2008 06 | 1963 | 512 | 267 | 37 | 1183 | 486 | 327 | 645 | 406 | 22 | 30 |
| 2008 07 | 1959 | 513 | 251 | 36 | 1194 | 507 | 350 | 636 | 413 | 22 | 30 |
| 2008 08 | 1973 | 517 | 248 | 37 | 1208 | 513 | 356 | 643 | 417 | 22 | 30 |
| 2008 09 | 1870 | 485 | 233 | 35 | 1151 | 482 | 338 | 620 | 399 | 21 | 28 |
| 2008 10 | 1708 | 437 | 205 | 29 | 1066 | 446 | 312 | 575 | 369 | 19 | 27 |
| 2008 11 | 1703 | 430 | 200 | 28 | 1074 | 456 | 318 | 573 | 365 | 19 | 27 |
| 2008 12 | 1657 | 418 | 199 | 28 | 1040 | 442 | 310 | 558 | 351 | 15 | 26 |
| 2009 01 | 1654 | 413 | 194 | 28 | 1047 | 446 | 314 | 559 | 351 | 15 | 28 |

### Ausländische Depotinhaber / Dépôts des titulaires étrangers

|         |      |      |     |   |      |   |   |   |   |   |   |
|---------|------|------|-----|---|------|---|---|---|---|---|---|
| 2003    | 1849 | 845  | 139 | . | 865  | . | . | . | . | . | . |
| 2004    | 1967 | 837  | 155 | . | 975  | . | . | . | . | . | . |
| 2005    | 2554 | 948  | 188 | . | 1418 | . | . | . | . | . | . |
| 2006    | 2872 | 981  | 200 | . | 1691 | . | . | . | . | . | . |
| 2007    | 3072 | 1042 | 227 | . | 1803 | . | . | . | . | . | . |
| 2008    | 2190 | 671  | 133 | . | 1386 | . | . | . | . | . | . |
| 2008 01 | 2856 | 965  | 211 | . | 1680 | . | . | . | . | . | . |
| 2008 02 | 2782 | 942  | 174 | . | 1667 | . | . | . | . | . | . |
| 2008 03 | 2730 | 900  | 166 | . | 1664 | . | . | . | . | . | . |
| 2008 04 | 2849 | 947  | 178 | . | 1724 | . | . | . | . | . | . |
| 2008 05 | 2892 | 941  | 180 | . | 1771 | . | . | . | . | . | . |
| 2008 06 | 2757 | 898  | 173 | . | 1686 | . | . | . | . | . | . |
| 2008 07 | 2781 | 903  | 173 | . | 1705 | . | . | . | . | . | . |
| 2008 08 | 2818 | 912  | 172 | . | 1734 | . | . | . | . | . | . |
| 2008 09 | 2650 | 849  | 158 | . | 1643 | . | . | . | . | . | . |
| 2008 10 | 2402 | 756  | 149 | . | 1497 | . | . | . | . | . | . |
| 2008 11 | 2376 | 734  | 146 | . | 1496 | . | . | . | . | . | . |
| 2008 12 | 2190 | 671  | 133 | . | 1386 | . | . | . | . | . | . |
| 2009 01 | 2190 | 677  | 137 | . | 1375 | . | . | . | . | . | . |

| Jahresende<br>Monatsende<br>Fin d'année<br>Fin de mois | Total | Privat-<br>kunden <sup>4</sup> | Kommerzielle Kunden <sup>5</sup><br>Entreprises <sup>5</sup> | Institutionelle Anleger <sup>6,7</sup><br>Investisseurs institutionnels <sup>6,7</sup>                                 |  |   |  |              |              |              |              |
|--|-------|--------------------------------|--|--|--|---|--|--------------|--------------|--------------|--------------|
|  |       | Particuliers <sup>4</sup>      | davon /<br>dont<br>Öffentliche<br>Hand                       | Finanzierungs- und<br>Vermögensverwaltungs-<br>institutionen <sup>7</sup><br>Etablissements<br>financiers <sup>7</sup> | Versicherungen und<br>Pensionskassen <sup>7</sup><br>Assurances et<br>caisses de pensions <sup>7</sup> | Kredit- und<br>Versicherungs-<br>hilftätigkeiten<br>Auxiliaires<br>financiers | Sozialver-<br>sicherungen<br>Assu-<br>rances<br>sociales | davon / dont | davon / dont | davon / dont | davon / dont |
|  | 1     | 2                              | 3  | 4  | 5  | 6   | 7  | 8            | 9            | 10           | 11           |

### In- und ausländische Depotinhaber / Dépôts des titulaires suisses et étrangers

|         |       |       |     |   |       |   |   |   |   |   |   |
|---------|-------|-------|-----|---|-------|---|---|---|---|---|---|
| 2003    | 3 211 | 1 323 | 318 | . | 1 570 | . | . | . | . | . | . |
| 2004    | 3 445 | 1 336 | 339 | . | 1 770 | . | . | . | . | . | . |
| 2005    | 4 331 | 1 468 | 427 | . | 2 435 | . | . | . | . | . | . |
| 2006    | 4 865 | 1 543 | 471 | . | 2 851 | . | . | . | . | . | . |
| 2007    | 5 235 | 1 620 | 519 | . | 3 097 | . | . | . | . | . | . |
| 2008    | 3 847 | 1 089 | 332 | . | 2 426 | . | . | . | . | . | . |
| 2008 01 | 4 913 | 1 504 | 492 | . | 2 917 | . | . | . | . | . | . |
| 2008 02 | 4 821 | 1 478 | 444 | . | 2 899 | . | . | . | . | . | . |
| 2008 03 | 4 723 | 1 421 | 426 | . | 2 876 | . | . | . | . | . | . |
| 2008 04 | 4 901 | 1 487 | 444 | . | 2 970 | . | . | . | . | . | . |
| 2008 05 | 4 965 | 1 481 | 466 | . | 3 018 | . | . | . | . | . | . |
| 2008 06 | 4 720 | 1 410 | 441 | . | 2 869 | . | . | . | . | . | . |
| 2008 07 | 4 739 | 1 416 | 424 | . | 2 899 | . | . | . | . | . | . |
| 2008 08 | 4 790 | 1 428 | 420 | . | 2 942 | . | . | . | . | . | . |
| 2008 09 | 4 519 | 1 334 | 391 | . | 2 795 | . | . | . | . | . | . |
| 2008 10 | 4 110 | 1 193 | 354 | . | 2 563 | . | . | . | . | . | . |
| 2008 11 | 4 079 | 1 163 | 346 | . | 2 570 | . | . | . | . | . | . |
| 2008 12 | 3 847 | 1 089 | 332 | . | 2 426 | . | . | . | . | . | . |
| 2009 01 | 3 844 | 1 091 | 332 | . | 2 422 | . | . | . | . | . | . |

<sup>1</sup> Die Zahlen basieren auf der Monatershebung. Diese deckt rund 95% des Depotwertes der jährlichen Vollerhebung ab.

Les données sont tirées de l'enquête mensuelle. Cette dernière couvre environ 95% des dépôts recensés par l'enquête annuelle.

<sup>2</sup> Die Erhebung der Wertschriftenbestände wurde im März 2005 angepasst. Dabei aktualisiert einige Bankeninstitute die Kategorisierung der Sektoren und der Wertschriften. Aus diesem Grund ist ein zeitlicher Vergleich der Daten zum Teil schwierig.

L'enquête sur les stocks de titres dans les dépôts de la clientèle a été adaptée en mars 2005. Quelques banques ont également actualisé la ventilation entre les secteurs et les catégories de titres. Pour cette raison, il est en partie difficile de procéder à une comparaison dans le temps de données.

<sup>3</sup> Es gelten die folgenden Zuweisungen zu den Wirtschaftssektoren gemäss NOGA Codes vom Jahr 2008: Privatkunden (kein NOGA Code, 97-98), Kommerzielle Kunden (01-63, 68-842, 85-96, 99), Öffentliche Hand (841-842; 85 öffentlich; 871, 879-88, 9101, 9499 öffentlich auf Bundes-, Kantons- und Gemeindeebene; ohne Rechtsformen Verein und Stiftung), Institutionelle Anleger (64-66, 843), Finanzierungs- und Vermögensverwaltungsinstitutionen (642-649, sowie Kollektivanlageinstitutionen (keine NOGA Codes)), Kollektivanlageinstitutionen gemäss KAG (kein NOGA Code), Versicherungen und Pensionskassen (65), Pensionskassen (653), Kredit- und Versicherungshilftätigkeiten (66), Sozialversicherungen (843).

La répartition ci-dessous par secteurs économiques selon les codes de la NOGA 2008 est applicable: Particuliers (aucun code NOGA, 97-98), Entreprises (01-63, 68-842, 85-96, 99), Collectivités publiques (841-842; 85 du secteur public; 871, 879-88, 9101, 9499 du secteur public aux niveaux fédéral, cantonal et communal, mais sans les associations ni les fondations), Investisseurs institutionnels (64-66, 843), Autres activités financières et de gestion de fortune (642-649, ainsi que les Etablissements de placements collectifs (aucun code NOGA)), Etablissements de placements collectifs selon la LPCC (aucun code NOGA), Assurances et caisses de pensions (65), Caisses de pensions (653), Auxiliaires financiers (66), Assurances sociales (843).

<sup>4</sup> Ab März 2005 exklusive Private Organisationen ohne Erwerbszweck.

A partir de mars 2005, non compris les institutions privées sans but lucratif.

<sup>5</sup> Ab März 2005 inklusive Private Organisationen ohne Erwerbszweck.

A partir de mars 2005, y compris les institutions privées sans but lucratif.

<sup>6</sup> Bei inländischen Depotinhabern ohne Banken, bei ausländischen Depotinhabern mit Banken.

Les banques ne sont pas incluses dans les dépôts des titulaires suisses, alors qu'elles le sont dans la dépôts des titulaires étrangers.

<sup>7</sup> Ab März 2005 erfolgt die Zuteilung der treuhänderisch verwalteten Wertschriftenbestände zu den Depotinhaberkategorien gemäss dem Prinzip der wirtschaftlichen Berechtigung.

A partir de mars 2005, les avoirs gérés à titre fiduciaire dans les dépôts de titres doivent être ventilés entre les différentes catégories de titulaires de dépôts selon le principe de l'ayant droit économique.

<sup>8</sup> Von März 2005 bis November 2007 wurden in dieser Position nur *Anlagefonds* gemäss Schweizerischem Anlagefondsgesetz (AFG) ausgewiesen.

Ab Dezember 2007 werden ausschliesslich die Bestände von *Kollektivanlageinstitutionen* erhoben, die dem Kollektivanlagengesetz (KAG) unterstellt sind.

De mars 2005 à novembre 2007, seuls des fonds de placement selon la loi suisse sur les *fonds de placement* (LFP) figuraient sous ce poste.

A compter de décembre 2007, seuls sont recensés les stocks des *établissements de placements collectifs de capitaux*, qui sont soumis à la loi sur les placements collectifs (LPCC).

## D61 Schweizerische kollektive Kapitalanlagen<sup>1</sup> Placements collectifs suisses<sup>1</sup>

### Vertriebsnetz Schweiz / Distributeurs en Suisse

| Jahr<br>Quartal    | Offene kollektive Kapitalanlagen nach Fondsart <sup>2</sup><br>Placements collectifs ouverts par catégories de fonds <sup>2</sup> |                      |   |   |                               | Geschlossene kollektive<br>Kapitalanlagen<br>Placements collectifs fermés |                              | Total<br>(5 + 7) |   |
|--------------------|---|----------------------|---|---|-------------------------------|---|------------------------------|------------------|---|
|                    | Effektenfonds   | Immobilien-<br>fonds | Übrige Fonds<br>für traditionelle<br>Anlagen        | Übrige Fonds<br>für alternative<br>Anlagen        | Total<br>(1 bis 4)<br>(1 à 4) | davon / dont  | davon / dont                 |                  |   |
| Année<br>Trimestre | Fonds en<br>valeurs<br>mobilières   | Fonds<br>immobiliers | Autres fonds<br>pour<br>placements<br>traditionnels | Autres fonds<br>pour<br>placements<br>alternatifs |                               | für qualifizierte<br>Anleger  | für qualifizierte<br>Anleger |                  |   |
|                    | 1   | 2                    | 3   | 4   | 5                             | 6   | 7                            | 8                | 9 |

### Anzahl der aktiven kollektiven Kapitalanlagen / Nombre de placements collectifs en activité

|          |     |    |     |     |      |     |   |   |      |
|----------|-----|----|-----|-----|------|-----|---|---|------|
| 2006 I   | 209 | 24 | 588 | 97  | 918  | 312 | . | . | 918  |
| 2006 II  | 208 | 24 | 615 | 97  | 944  | 333 | . | . | 944  |
| 2006 III | 203 | 23 | 662 | 103 | 991  | 365 | . | . | 991  |
| 2006 IV  | 202 | 23 | 672 | 104 | 1001 | 367 | . | . | 1001 |
| 2007 I   | 203 | 23 | 706 | 102 | 1034 | 401 | . | . | 1034 |
| 2007 II  | 196 | 24 | 721 | 103 | 1044 | 411 | . | . | 1044 |
| 2007 III | 195 | 24 | 727 | 101 | 1047 | 411 | . | . | 1047 |
| 2007 IV  | 195 | 25 | 762 | 103 | 1085 | 437 | . | . | 1085 |
| 2008 I   | 181 | 26 | 797 | 99  | 1103 | 453 | — | — | 1103 |
| 2008 II  | 167 | 26 | 820 | 109 | 1122 | 467 | 1 | 1 | 1123 |
| 2008 III | 167 | 27 | 842 | 105 | 1141 | 480 | 2 | 2 | 1143 |
| 2008 IV  | 172 | 26 | 855 | 104 | 1157 | 484 | 4 | 4 | 1161 |

### Nettovermögen am Quartalsende / Position nette à la fin du trimestre

In Millionen Franken / En millions de francs

|          |        |        |         |        |         |         |   |   |   |
|----------|--------|--------|---------|--------|---------|---------|---|---|---|
| 2006 I   | 63 054 | 15 155 | 223 120 | 10 540 | 311 869 | 160 464 | . | . | . |
| 2006 II  | 60 035 | 15 920 | 238 928 | 11 167 | 326 049 | 179 803 | . | . | . |
| 2006 III | 60 792 | 15 841 | 281 423 | 10 895 | 368 951 | 195 512 | . | . | . |
| 2006 IV  | 60 484 | 16 299 | 298 045 | 11 515 | 386 344 | 208 612 | . | . | . |
| 2007 I   | 60 501 | 16 651 | 324 721 | 12 715 | 414 587 | 232 785 | . | . | . |
| 2007 II  | 59 152 | 17 767 | 337 735 | 14 563 | 429 217 | 241 956 | . | . | . |
| 2007 III | 57 887 | 17 865 | 330 770 | 15 058 | 421 580 | 234 986 | . | . | . |
| 2007 IV  | 60 727 | 19 868 | 327 328 | 15 711 | 423 634 | 234 584 | . | . | . |
| 2008 I   | 57 132 | 20 448 | 293 976 | 15 241 | 386 797 | 227 188 | . | . | . |
| 2008 II  | 54 049 | 20 991 | 290 558 | 17 984 | 383 582 | 220 760 | . | . | . |
| 2008 III | 53 353 | 21 354 | 290 257 | 17 091 | 382 055 | 224 293 | . | . | . |
| 2008 IV  | 49 724 | 21 793 | 267 428 | 12 962 | 351 908 | 210 182 | . | . | . |

### Mittelzufluss / Flux de capitaux (entrées)

In Millionen Franken / En millions de francs

|          |        |       |        |       |        |        |   |   |   |
|----------|--------|-------|--------|-------|--------|--------|---|---|---|
| 2006 I   | 10 211 | 9     | 51 327 | 1 333 | 62 880 | 37 497 | . | . | . |
| 2006 II  | 10 318 | 608   | 56 148 | 1 333 | 68 406 | 48 429 | . | . | . |
| 2006 III | 7 559  | 0     | 24 540 | 884   | 32 983 | 16 377 | . | . | . |
| 2006 IV  | 10 406 | 459   | 27 761 | 799   | 39 425 | 18 566 | . | . | . |
| 2007 I   | 10 643 | 207   | 42 230 | 1 104 | 54 184 | 32 608 | . | . | . |
| 2007 II  | 10 500 | 813   | 32 312 | 1 674 | 45 299 | 22 333 | . | . | . |
| 2007 III | 10 668 | 159   | 27 183 | 1 185 | 39 196 | 15 780 | . | . | . |
| 2007 IV  | 19 512 | 426   | 29 035 | 1 346 | 50 318 | 18 729 | . | . | . |
| 2008 I   | 17 947 | 319   | 35 836 | 2 065 | 56 167 | 25 414 | . | . | . |
| 2008 II  | 13 531 | 449   | 36 421 | 1 410 | 51 810 | 24 609 | . | . | . |
| 2008 III | 15 172 | 418   | 29 981 | 805   | 46 376 | 20 449 | . | . | . |
| 2008 IV  | 21 200 | 1 263 | 47 579 | 594   | 70 637 | 36 698 | . | . | . |

### Mittelabfluss / Flux de capitaux (sorties)

In Millionen Franken / En millions de francs

|          |        |     |        |       |        |        |   |   |   |
|----------|--------|-----|--------|-------|--------|--------|---|---|---|
| 2006 I   | 10 684 | 0   | 22 893 | 503   | 34 080 | 13 688 | . | . | . |
| 2006 II  | 11 153 | 0   | 31 608 | 406   | 43 167 | 24 499 | . | . | . |
| 2006 III | 8 437  | 0   | 17 553 | 177   | 26 167 | 9 960  | . | . | . |
| 2006 IV  | 11 580 | 0   | 18 808 | 301   | 30 688 | 9 665  | . | . | . |
| 2007 I   | 11 494 | 49  | 21 224 | 3 231 | 35 997 | 12 236 | . | . | . |
| 2007 II  | 12 132 | 0   | 27 079 | 659   | 39 871 | 15 169 | . | . | . |
| 2007 III | 11 374 | 0   | 30 294 | 679   | 42 347 | 21 418 | . | . | . |
| 2007 IV  | 14 982 | 0   | 23 160 | 6 194 | 44 335 | 13 858 | . | . | . |
| 2008 I   | 14 432 | 0   | 24 351 | 1 015 | 39 798 | 14 572 | . | . | . |
| 2008 II  | 14 181 | 283 | 41 183 | 884   | 56 530 | 29 038 | . | . | . |
| 2008 III | 15 092 | 1   | 21 039 | 971   | 37 103 | 12 757 | . | . | . |
| 2008 IV  | 20 295 | 0   | 38 343 | 1 951 | 60 590 | 28 588 | . | . | . |



**Vertriebsnetz Schweiz und Vertriebsnetz Ausland / Distributeurs en Suisse et à l'étranger**

| Jahr<br>Quartal    | Offene kollektive Kapitalanlagen nach Fondsart <sup>2</sup><br>Placements collectifs ouverts par catégories de fonds <sup>2</sup> |                      |   |   |                               | Geschlossene kollektive<br>Kapitalanlagen<br>Placements collectifs fermés |                              | Total<br>(5 + 7) |   |
|--------------------|---|----------------------|---|---|-------------------------------|---|------------------------------|------------------|---|
|                    | Effektenfonds   | Immobilien-<br>fonds | Übrige Fonds<br>für traditionelle<br>Anlagen        | Übrige Fonds<br>für alternative<br>Anlagen        | Total<br>(1 bis 4)<br>(1 à 4) | davon / dont  | davon / dont                 |                  |   |
| Année<br>Trimestre | Fonds en<br>valeurs<br>mobilières   | Fonds<br>immobiliers | Autres fonds<br>pour<br>placements<br>traditionnels | Autres fonds<br>pour<br>placements<br>alternatifs |                               | für qualifizierte<br>Anleger  | für qualifizierte<br>Anleger |                  |   |
|                    | 1   | 2                    | 3   | 4   | 5                             | 6   | 7                            | 8                | 9 |

**Anzahl der aktiven kollektiven Kapitalanlagen / Nombre de placements collectifs en activité**

|          |     |    |     |     |      |     |   |   |      |
|----------|-----|----|-----|-----|------|-----|---|---|------|
| 2006 I   | 209 | 24 | 588 | 97  | 918  | 312 | . | . | 918  |
| 2006 II  | 208 | 24 | 615 | 97  | 944  | 333 | . | . | 944  |
| 2006 III | 203 | 23 | 662 | 103 | 991  | 365 | . | . | 991  |
| 2006 IV  | 202 | 23 | 672 | 104 | 1001 | 367 | . | . | 1001 |
| 2007 I   | 203 | 23 | 706 | 102 | 1034 | 401 | . | . | 1034 |
| 2007 II  | 196 | 24 | 721 | 103 | 1044 | 411 | . | . | 1044 |
| 2007 III | 195 | 24 | 727 | 101 | 1047 | 411 | . | . | 1047 |
| 2007 IV  | 195 | 25 | 762 | 103 | 1085 | 437 | . | . | 1085 |
| 2008 I   | 181 | 26 | 797 | 99  | 1103 | 453 | — | — | 1103 |
| 2008 II  | 167 | 26 | 820 | 109 | 1122 | 467 | 1 | 1 | 1123 |
| 2008 III | 167 | 27 | 842 | 105 | 1141 | 480 | 2 | 2 | 1143 |
| 2008 IV  | 172 | 26 | 855 | 104 | 1157 | 484 | 4 | 4 | 1161 |

**Nettvermögen am Quartalsende / Position nette à la fin du trimestre**

In Millionen Franken / En millions de francs

|          |        |        |         |        |         |         |   |   |   |
|----------|--------|--------|---------|--------|---------|---------|---|---|---|
| 2006 I   | 64 339 | 15 672 | 225 548 | 10 724 | 316 284 | 160 983 | . | . | . |
| 2006 II  | 61 161 | 16 418 | 241 106 | 11 343 | 330 029 | 180 331 | . | . | . |
| 2006 III | 62 100 | 16 397 | 285 760 | 12 219 | 376 477 | 196 087 | . | . | . |
| 2006 IV  | 61 799 | 16 840 | 302 644 | 13 143 | 394 426 | 209 326 | . | . | . |
| 2007 I   | 61 832 | 17 202 | 329 857 | 14 415 | 423 306 | 233 569 | . | . | . |
| 2007 II  | 60 481 | 18 323 | 343 918 | 16 547 | 439 269 | 243 797 | . | . | . |
| 2007 III | 58 898 | 18 493 | 340 297 | 16 932 | 434 620 | 240 563 | . | . | . |
| 2007 IV  | 61 694 | 20 480 | 338 578 | 17 869 | 438 621 | 242 283 | . | . | . |
| 2008 I   | 57 947 | 20 960 | 299 807 | 17 084 | 395 798 | 229 743 | . | . | . |
| 2008 II  | 54 714 | 21 509 | 297 357 | 19 071 | 392 651 | 225 866 | . | . | . |
| 2008 III | 53 972 | 22 018 | 293 459 | 18 191 | 387 641 | 226 596 | . | . | . |
| 2008 IV  | 50 239 | 22 332 | 269 899 | 13 485 | 355 956 | 211 914 | . | . | . |

**Mittelzufluss / Flux de capitaux (entrées)**

In Millionen Franken / En millions de francs

|          |        |       |        |       |        |        |   |   |   |
|----------|--------|-------|--------|-------|--------|--------|---|---|---|
| 2006 I   | 10 312 | 9     | 52 036 | 1 353 | 63 710 | 37 553 | . | . | . |
| 2006 II  | 10 391 | 608   | 56 424 | 1 341 | 68 763 | 48 538 | . | . | . |
| 2006 III | 7 649  | 0     | 24 803 | 1 146 | 33 597 | 16 409 | . | . | . |
| 2006 IV  | 10 455 | 459   | 28 151 | 946   | 40 011 | 18 676 | . | . | . |
| 2007 I   | 10 897 | 212   | 43 019 | 1 342 | 55 469 | 32 670 | . | . | . |
| 2007 II  | 10 859 | 813   | 34 053 | 2 028 | 47 753 | 23 476 | . | . | . |
| 2007 III | 10 834 | 262   | 31 833 | 1 531 | 44 460 | 20 107 | . | . | . |
| 2007 IV  | 19 813 | 426   | 32 451 | 1 783 | 54 472 | 21 617 | . | . | . |
| 2008 I   | 18 115 | 319   | 37 542 | 2 422 | 58 398 | 25 964 | . | . | . |
| 2008 II  | 13 705 | 449   | 38 829 | 2 177 | 55 160 | 26 746 | . | . | . |
| 2008 III | 15 312 | 446   | 30 843 | 861   | 47 462 | 21 115 | . | . | . |
| 2008 IV  | 21 346 | 1 263 | 48 267 | 602   | 71 478 | 37 063 | . | . | . |

**Mittelabfluss / Flux de capitaux (sorties)**

In Millionen Franken / En millions de francs

|          |        |     |        |       |        |        |   |   |   |
|----------|--------|-----|--------|-------|--------|--------|---|---|---|
| 2006 I   | 10 842 | 0   | 23 300 | 526   | 34 668 | 13 703 | . | . | . |
| 2006 II  | 11 348 | 0   | 32 003 | 409   | 43 761 | 24 580 | . | . | . |
| 2006 III | 8 504  | 0   | 17 766 | 399   | 26 669 | 9 975  | . | . | . |
| 2006 IV  | 11 659 | 0   | 19 125 | 343   | 31 127 | 9 675  | . | . | . |
| 2007 I   | 11 840 | 49  | 21 693 | 3 271 | 36 852 | 12 257 | . | . | . |
| 2007 II  | 12 433 | 0   | 28 096 | 746   | 41 274 | 15 178 | . | . | . |
| 2007 III | 11 883 | 0   | 31 772 | 856   | 44 512 | 22 128 | . | . | . |
| 2007 IV  | 15 288 | 0   | 24 458 | 6 268 | 46 014 | 14 388 | . | . | . |
| 2008 I   | 14 615 | 0   | 25 577 | 1 306 | 41 499 | 15 100 | . | . | . |
| 2008 II  | 14 408 | 283 | 41 916 | 925   | 57 531 | 29 373 | . | . | . |
| 2008 III | 15 236 | 1   | 21 420 | 1 077 | 37 734 | 12 877 | . | . | . |
| 2008 IV  | 20 434 | 0   | 38 756 | 2 353 | 61 543 | 28 749 | . | . | . |

<sup>1</sup> Bis 4. Quartal 2007 nur schweizerische Anlagefonds gemäss dem Bundesgesetz über die Anlagefonds (AFG) vom 18. März 1994. Ab 1. Quartal 2008 schweizerische kollektive Kapitalanlagen gemäss dem Bundesgesetz über die kollektiven Kapitalanlagen (KAG) vom 23. Juni 2006. Das Fürstentum Liechtenstein gilt als Ausland. Jusqu'au quatrième trimestre 2007, fonds de placement suisses uniquement, conformément à la loi fédérale du 18 mars 1994 sur les fonds de placement (LFP). A compter du premier trimestre 2008, placements collectifs suisses, conformément à la loi fédérale du 23 juin 2006 sur les placements collectifs de capitaux (LPCC). La Principauté de Liechtenstein est considérée comme territoire étranger.

<sup>2</sup> Zuordnung der offenen kollektiven Kapitalanlagen nach Fondsart gemäss der Eidgenössischen Finanzmarktaufsicht. Classification des placements collectifs ouverts par catégories de fonds, conformément à l'Autorité fédérale de surveillance des marchés financiers.

## D62 Schweizerische kollektive Kapitalanlagen<sup>1</sup> Placements collectifs suisses<sup>1</sup>

Vertriebsnetz Schweiz / Distributeurs en Suisse

Offene kollektive Kapitalanlagen nach Anlagekategorien / Placements collectifs ouverts par catégories de placements

| Jahr<br>Quartal    | Aktien  | Obligationen | Geldmarkt CHF                    | Geldmarkt<br>Fremd-<br>währungen                 | Anlageziel               | Immobilien  | Diverse | Total |
|--------------------|---------|--------------|----------------------------------|--|--------------------------|-------------|---------|-------|
| Année<br>Trimestre | Actions | Obligations  | Marché<br>monétaire<br>en francs | Marché<br>monétaire<br>en monnaies<br>étrangères | Objectif<br>de placement | Immobiliers | Autres  |       |
|                    | 1       | 2            | 3                                | 4  | 5                        | 6           | 7       | 8     |

Anzahl der aktiven kollektiven Kapitalanlagen / Nombre de placements collectifs ouverts en activité

|          |            |            |           |           |            |           |            |              |
|----------|------------|------------|-----------|-----------|------------|-----------|------------|--------------|
| 2006 I   | 364        | 242        | 9         | 33        | 106        | 27        | 137        | 918          |
| 2006 II  | 375        | 244        | 10        | 34        | 116        | 27        | 138        | 944          |
| 2006 III | 407        | 253        | 10        | 33        | 117        | 27        | 144        | 991          |
| 2006 IV  | 422        | 243        | 10        | 33        | 121        | 27        | 145        | 1 001        |
| 2007 I   | 437        | 260        | 9         | 31        | 123        | 29        | 145        | 1 034        |
| 2007 II  | 431        | 267        | 9         | 29        | 125        | 30        | 153        | 1 044        |
| 2007 III | 436        | 267        | 9         | 29        | 123        | 30        | 153        | 1 047        |
| 2007 IV  | 453        | 271        | 9         | 33        | 125        | 33        | 161        | 1 085        |
| 2008 I   | 467        | 273        | 10        | 33        | 128        | 32        | 160        | 1 103        |
| 2008 II  | 465        | 273        | 12        | 34        | 129        | 33        | 176        | 1 122        |
| 2008 III | 473        | 277        | 11        | 35        | 134        | 35        | 176        | 1 141        |
| 2008 IV  | <b>478</b> | <b>278</b> | <b>12</b> | <b>35</b> | <b>133</b> | <b>35</b> | <b>186</b> | <b>1 157</b> |

Nettovermögen am Quartalsende / Position nette à la fin du trimestre

In Millionen Franken / En millions de francs

|          |               |                |               |               |               |               |               |                |
|----------|---------------|----------------|---------------|---------------|---------------|---------------|---------------|----------------|
| 2006 I   | 116 636       | 112 804        | 5 933         | 12 743        | 33 460        | 15 495        | 14 799        | 311 869        |
| 2006 II  | 110 343       | 100 589        | 5 650         | 13 319        | 64 065        | 16 250        | 15 833        | 326 049        |
| 2006 III | 142 921       | 105 773        | 5 442         | 14 132        | 68 646        | 16 305        | 15 732        | 368 951        |
| 2006 IV  | 152 654       | 106 804        | 5 550         | 13 499        | 73 984        | 16 937        | 16 917        | 386 344        |
| 2007 I   | 160 157       | 118 288        | 6 176         | 14 175        | 79 625        | 17 540        | 18 626        | 414 587        |
| 2007 II  | 164 324       | 118 631        | 5 892         | 15 368        | 84 803        | 18 579        | 21 619        | 429 217        |
| 2007 III | 160 668       | 111 759        | 5 627         | 16 375        | 86 270        | 18 447        | 22 434        | 421 580        |
| 2007 IV  | 154 581       | 110 544        | 6 418         | 21 549        | 85 680        | 20 870        | 23 990        | 423 634        |
| 2008 I   | 120 248       | 111 134        | 7 681         | 23 769        | 79 233        | 21 236        | 23 495        | 386 797        |
| 2008 II  | 118 037       | 105 267        | 8 194         | 24 418        | 78 055        | 21 840        | 27 772        | 383 582        |
| 2008 III | 108 887       | 109 015        | 9 793         | 29 614        | 75 950        | <b>22 234</b> | <b>26 562</b> | <b>382 055</b> |
| 2008 IV  | <b>89 959</b> | <b>103 635</b> | <b>12 717</b> | <b>32 012</b> | <b>67 606</b> | <b>22 683</b> | <b>23 296</b> | <b>351 908</b> |

Mittelzufluss / Flux de capitaux (entrées)

In Millionen Franken / En millions de francs

|          |               |              |               |               |              |              |              |               |
|----------|---------------|--------------|---------------|---------------|--------------|--------------|--------------|---------------|
| 2006 I   | 21 593        | 21 033       | 4 341         | 7 487         | 5 857        | 27           | 2 542        | 62 880        |
| 2006 II  | 9 719         | 10 784       | 3 593         | 8 241         | 33 187       | 621          | 2 259        | 68 406        |
| 2006 III | 10 434        | 7 537        | 3 100         | 6 533         | 3 755        | 101          | 1 523        | 32 983        |
| 2006 IV  | 10 447        | 7 245        | 4 315         | 8 873         | 6 470        | 612          | 1 463        | 39 425        |
| 2007 I   | 16 018        | 15 125       | 4 720         | 8 661         | 7 304        | 471          | 1 886        | 54 184        |
| 2007 II  | 11 416        | 9 204        | 3 288         | 10 321        | 7 260        | 851          | 2 959        | 45 299        |
| 2007 III | 12 724        | 7 069        | 3 450         | 10 836        | 3 110        | 278          | 1 729        | 39 196        |
| 2007 IV  | 12 976        | 7 818        | 5 535         | 18 793        | 1 957        | 648          | 2 591        | 50 318        |
| 2008 I   | 19 514        | 7 562        | 6 217         | 16 387        | 2 921        | 487          | 3 078        | 56 167        |
| 2008 II  | 13 486        | 8 106        | 4 448         | 14 357        | 8 372        | 546          | 2 495        | 51 810        |
| 2008 III | <b>10 358</b> | 7 523        | 6 218         | 18 570        | 874          | <b>503</b>   | 2 330        | <b>46 376</b> |
| 2008 IV  | <b>17 701</b> | <b>6 835</b> | <b>11 494</b> | <b>26 882</b> | <b>2 182</b> | <b>1 489</b> | <b>4 055</b> | <b>70 637</b> |

Mittelabfluss / Flux de capitaux (sorties)

In Millionen Franken / En millions de francs

|          |               |               |              |               |              |           |              |               |
|----------|---------------|---------------|--------------|---------------|--------------|-----------|--------------|---------------|
| 2006 I   | 11 908        | 8 908         | 3 226        | 8 026         | 1 242        | 7         | 762          | 34 080        |
| 2006 II  | 9 086         | 20 262        | 3 910        | 7 428         | 1 598        | 3         | 882          | 43 167        |
| 2006 III | 10 053        | 5 198         | 3 326        | 6 046         | 1 208        | 2         | 334          | 26 167        |
| 2006 IV  | 8 935         | 5 699         | 4 178        | 9 157         | 2 112        | 31        | 576          | 30 688        |
| 2007 I   | 12 202        | 5 611         | 4 029        | 7 702         | 2 714        | 89        | 3 650        | 35 997        |
| 2007 II  | 17 320        | 6 385         | 3 604        | 9 412         | 2 189        | 45        | 915          | 39 871        |
| 2007 III | 11 415        | 15 081        | 3 747        | 9 585         | 1 485        | 33        | 1 002        | 42 347        |
| 2007 IV  | 10 263        | 8 257         | 4 696        | 12 937        | 1 520        | 12        | 6 650        | 44 335        |
| 2008 I   | 11 474        | 7 434         | 4 980        | 12 327        | 1 736        | 73        | 1 774        | 39 798        |
| 2008 II  | 14 446        | 12 248        | 4 363        | 13 941        | 9 859        | 300       | 1 372        | 56 530        |
| 2008 III | 9 265         | 6 947         | 4 662        | 13 224        | 1 472        | 31        | <b>1 503</b> | <b>37 103</b> |
| 2008 IV  | <b>10 532</b> | <b>11 942</b> | <b>8 442</b> | <b>22 241</b> | <b>4 747</b> | <b>68</b> | <b>2 618</b> | <b>60 590</b> |

<sup>1</sup> Bis 4. Quartal 2007 nur schweizerische Anlagefonds gemäss dem Bundesgesetz über die Anlagefonds (AFG) vom 18. März 1994. Ab 1. Quartal 2008 schweizerische kollektive Kapitalanlagen gemäss dem Bundesgesetz über die kollektiven Kapitalanlagen (KAG) vom 23. Juni 2006. Das Fürstentum Liechtenstein gilt als Ausland. Jusqu'au quatrième trimestre 2007, fonds de placement suisses uniquement, conformément à la loi fédérale du 18 mars 1994 sur les fonds de placement (LFP). A compter du premier trimestre 2008, placements collectifs suisses, conformément à la loi fédérale du 23 juin 2006 sur les placements collectifs de capitaux (LPCC). La Principauté de Liechtenstein est considérée comme territoire étranger.



## D63 Schweizerische kollektive Kapitalanlagen<sup>1</sup> Placements collectifs suisses<sup>1</sup>

### Forderungen und Verbindlichkeiten offener kollektiver Kapitalanlagen / Placements collectifs ouverts: créances et engagements

| Jahr<br>Quartal    | Anlagen<br>Placements |              |  |                           |                                       |   |  |                           |                                      |
|--------------------|-----------------------|--------------|--|---------------------------|---------------------------------------|---|--|---------------------------|--------------------------------------|
|                    | Total                 | davon / dont | Aktien und<br>andere<br>Beteiligungs-<br>papiere | Obligationen <sup>2</sup> | Geldmarkt-<br>instrumente             | Anteile an<br>anderen<br>kollektiven<br>Kapitalanlagen<br>gemäss KAG <sup>3</sup> | Forderungen<br>aus Pensions-<br>geschäften <sup>4</sup>        | Strukturierte<br>Produkte | Derivative<br>Finanz-<br>instrumente |
| Année<br>Trimestre |                       |              | Actions et<br>autres titres<br>de participation  | Obligations <sup>2</sup>  | Instruments<br>du marché<br>monétaire | Parts d'autres<br>placements<br>collectifs selon<br>la LPCC <sup>3</sup>          | Créances<br>résultant de<br>pensions<br>de titres <sup>4</sup> | Produits<br>structurés    | Instruments<br>financiers<br>dérivés |
|                    | 1                     | 2            | 3  | 4                         | 5                                     | 6   | 7  | 8                         |                                      |

#### Insgesamt / Ensemble des créances et engagements

In Millionen Franken / En millions de francs

|          |                |               |                |               |               |              |              |              |
|----------|----------------|---------------|----------------|---------------|---------------|--------------|--------------|--------------|
| 2006 I   | 287 092        | 125 328       | 124 472        | 11 849        | 23 582        | 46           | .            | 210          |
| 2006 II  | 298 985        | 121 192       | 139 629        | 12 170        | 23 962        | - 26         | .            | 446          |
| 2006 III | 344 504        | 156 085       | 146 512        | 12 585        | 27 824        | - 90         | .            | 95           |
| 2006 IV  | 363 456        | 167 170       | 154 529        | 11 605        | 28 204        | - 220        | .            | 369          |
| 2007 I   | 388 804        | 174 093       | 167 357        | 13 568        | 31 736        | - 160        | .            | 268          |
| 2007 II  | 402 536        | 182 177       | 168 412        | 14 085        | 35 314        | - 140        | .            | 212          |
| 2007 III | 398 204        | 178 291       | 165 660        | 14 096        | 37 824        | - 140        | .            | 352          |
| 2007 IV  | 404 717        | 172 111       | 169 322        | 20 619        | 40 102        | - 227        | .            | 465          |
| 2008 I   | 360 249        | 126 388       | 164 757        | 24 096        | 40 480        | 0            | 2 793        | 630          |
| 2008 II  | 355 386        | 127 881       | 161 992        | 22 895        | 43 353        | 5            | 2 574        | 651          |
| 2008 III | <b>346 591</b> | 107 939       | 165 836        | 25 138        | <b>44 668</b> | 0            | 2 073        | <b>- 126</b> |
| 2008 IV  | <b>312 913</b> | <b>84 898</b> | <b>158 451</b> | <b>29 609</b> | <b>36 289</b> | <b>1 118</b> | <b>1 183</b> | <b>310</b>   |

#### davon gegenüber der Schweiz / dont vis-à-vis de la Suisse

In Millionen Franken / En millions de francs

|          |                |               |               |              |               |              |            |            |
|----------|----------------|---------------|---------------|--------------|---------------|--------------|------------|------------|
| 2006 I   | 102 562        | 51 686        | 40 686        | 415          | 9 538         | - 55         | .          | 67         |
| 2006 II  | 106 097        | 49 561        | 46 603        | 401          | 9 262         | - 61         | .          | 252        |
| 2006 III | 113 912        | 54 036        | 48 051        | 674          | 11 168        | - 90         | .          | - 22       |
| 2006 IV  | 119 192        | 56 904        | 48 397        | 561          | 12 966        | - 220        | .          | 448        |
| 2007 I   | 154 184        | 84 209        | 54 606        | 1 121        | 13 846        | - 160        | .          | 375        |
| 2007 II  | 131 840        | 62 721        | 52 280        | 887          | 14 940        | - 140        | .          | 264        |
| 2007 III | 130 969        | 60 523        | 52 229        | 1 151        | 16 774        | - 140        | .          | 60         |
| 2007 IV  | 130 494        | 59 102        | 52 049        | 1 523        | 17 377        | - 227        | .          | 239        |
| 2008 I   | 126 129        | 55 842        | 52 266        | 668          | 16 563        | 0            | 207        | 428        |
| 2008 II  | 91 270         | 20 671        | 51 182        | 97           | 18 415        | 5            | 402        | 134        |
| 2008 III | <b>122 718</b> | 50 512        | 51 917        | 112          | 19 540        | 0            | 488        | <b>45</b>  |
| 2008 IV  | <b>113 860</b> | <b>40 268</b> | <b>53 810</b> | <b>1 044</b> | <b>16 735</b> | <b>1 118</b> | <b>266</b> | <b>238</b> |

| Jahr<br>Quartal<br>Année<br>Trimestre | Guthaben bei Banken<br>Avoirs dans des banques |  |                       | Grundstücke<br>und<br>Immobilien<br><br>Terrains et<br>bâtiments | Sonstige<br>Vermögens-<br>werte und<br>andere<br>Guthaben <sup>5</sup><br><br>Autres actifs<br>et autres<br>avoirs <sup>5</sup> | Vermögens-<br>werte<br>Total<br>(1 + 9 + 13<br>+ 14)<br><br>Total des<br>actifs<br>(1 + 9 + 13<br>+ 14) | Verbindlichkeiten<br>Engagements |                       | Nettofonds-<br>vermögen<br>Total<br>(15–16)<br><br>Fortune<br>nette des<br>fonds<br>(15–16) |    |
|---------------------------------------|--|--|-----------------------|--|---|---|----------------------------------|-----------------------|---|----|
|                                       | Total  | davon / dont                               |                       |  |   |   | Total <sup>6</sup>               | davon / dont          |   |    |
|                                       |  | Bank-<br>guthaben<br>auf Sicht<br>und Zeit | Treuhand-<br>guthaben | Andere<br>Guthaben<br>bei Banken                                 |   |   | gegenüber<br>Banken              | envers des<br>banques |   |    |
|                                       | 9  | 10   | 11                    | 12   | 13  | 14  | 15                               | 16                    | 17  | 18 |

#### Insgesamt / Ensemble des créances et engagements

In Millionen Franken / En millions de francs

|          |               |               |              |           |               |               |                |              |              |                |
|----------|---------------|---------------|--------------|-----------|---------------|---------------|----------------|--------------|--------------|----------------|
| 2006 I   | 12 962        | 10 769        | 2 139        | 55        | 18 235        | 3 343         | 321 632        | 5 347        | 2 427        | 316 284        |
| 2006 II  | 13 007        | 10 596        | 2 376        | 34        | 18 760        | 5 229         | 335 981        | 5 952        | 2 235        | 330 029        |
| 2006 III | 14 252        | 12 305        | 1 924        | 23        | 19 635        | 3 986         | 382 377        | 5 900        | 2 380        | 376 477        |
| 2006 IV  | 11 780        | 10 375        | 1 384        | 21        | 20 220        | 4 395         | 399 851        | 5 425        | 2 415        | 394 426        |
| 2007 I   | 14 051        | 12 322        | 1 715        | 15        | 20 463        | 6 701         | 430 019        | 6 713        | 2 404        | 423 306        |
| 2007 II  | 17 567        | 15 395        | 2 034        | 138       | 21 189        | 5 368         | 446 660        | 7 392        | 2 588        | 439 269        |
| 2007 III | 16 495        | 13 305        | 3 180        | 10        | 21 314        | 5 567         | 441 580        | 6 960        | 2 490        | 434 620        |
| 2007 IV  | 13 552        | 10 817        | 2 705        | 30        | 22 102        | 5 939         | 446 310        | 7 689        | 2 086        | 438 621        |
| 2008 I   | 15 326        | 12 916        | 2 136        | 274       | 23 190        | 7 499         | 406 264        | 10 466       | 2 459        | 395 798        |
| 2008 II  | 13 553        | 11 456        | 1 784        | 312       | 23 672        | 5 979         | 398 590        | 5 940        | 3 025        | 392 651        |
| 2008 III | <b>14 335</b> | <b>12 615</b> | <b>1 434</b> | 286       | 24 309        | 9 171         | <b>394 405</b> | <b>6 765</b> | 3 524        | <b>387 641</b> |
| 2008 IV  | <b>12 479</b> | <b>11 393</b> | <b>1 022</b> | <b>64</b> | <b>25 268</b> | <b>11 012</b> | <b>361 672</b> | <b>5 716</b> | <b>2 867</b> | <b>355 956</b> |

#### davon gegenüber der Schweiz / dont vis-à-vis de la Suisse

In Millionen Franken / En millions de francs

|          |               |              |              |           |               |              |                |              |              |                |
|----------|---------------|--------------|--------------|-----------|---------------|--------------|----------------|--------------|--------------|----------------|
| 2006 I   | 5 571         | 5 408        | 128          | 35        | 17 806        | 1 901        | 127 840        | 4 623        | 2 215        | 123 217        |
| 2006 II  | 7 755         | 7 243        | 477          | 34        | 18 176        | 2 375        | 134 403        | 5 536        | 2 224        | 128 867        |
| 2006 III | 8 730         | 8 442        | 284          | 4         | 18 524        | 2 564        | 143 730        | 5 157        | 2 163        | 138 574        |
| 2006 IV  | 7 566         | 7 369        | 192          | 5         | 18 945        | 2 745        | 148 448        | 4 837        | 2 133        | 143 611        |
| 2007 I   | 8 172         | 7 848        | 315          | 9         | 19 135        | 4 959        | 186 450        | 5 592        | 2 149        | 180 858        |
| 2007 II  | 10 603        | 9 983        | 609          | 11        | 19 398        | 3 316        | 165 157        | 6 365        | 2 319        | 158 792        |
| 2007 III | 9 426         | 8 873        | 543          | 9         | 19 521        | 3 568        | 163 483        | 5 810        | 2 345        | 157 673        |
| 2007 IV  | 9 558         | 7 678        | 1 851        | 28        | 20 114        | 3 758        | 163 923        | 7 276        | 1 987        | 156 647        |
| 2008 I   | 10 728        | 9 241        | 1 226        | 261       | 21 093        | 4 333        | 162 282        | 9 443        | 2 288        | 152 839        |
| 2008 II  | 10 033        | 8 360        | 1 393        | 280       | 21 526        | 4 273        | 127 103        | 5 611        | 2 538        | 121 492        |
| 2008 III | <b>11 326</b> | <b>9 878</b> | <b>1 221</b> | 227       | 22 778        | <b>7 308</b> | <b>164 130</b> | <b>6 153</b> | 3 014        | <b>157 977</b> |
| 2008 IV  | <b>9 863</b>  | <b>8 886</b> | <b>967</b>   | <b>10</b> | <b>23 770</b> | <b>9 311</b> | <b>156 804</b> | <b>5 591</b> | <b>2 555</b> | <b>151 212</b> |

<sup>1</sup> Bis 4. Quartal 2007 nur schweizerische Anlagefonds gemäss dem Bundesgesetz über die Anlagefonds (AFG) vom 18. März 1994. Ab 1. Quartal 2008 schweizerische kollektive Kapitalanlagen gemäss dem Bundesgesetz über die kollektiven Kapitalanlagen (KAG) vom 23. Juni 2006. Das Fürstentum Liechtenstein gilt als Ausland. Jusqu'au quatrième trimestre 2007, fonds de placement suisses uniquement, conformément à la loi fédérale du 18 mars 1994 sur les fonds de placement (LFP). A compter du premier trimestre 2008, placements collectifs suisses, conformément à la loi fédérale du 23 juin 2006 sur les placements collectifs de capitaux (LPCC). La Principauté de Liechtenstein est considérée comme territoire étranger.

<sup>2</sup> Anlagen in Obligationen (inkl. Wandel- und Optionsanleihen) und andere Schuldverschreibungen mit fester und variabler Verzinsung. Placements en obligations (y compris en obligations convertibles et emprunts à option) et en d'autres titres de créance à rémunération variable ou fixe.

<sup>3</sup> Bis 4. Quartal 2007 Anteile an anderen Anlagefonds gemäss dem Bundesgesetz über die Anlagefonds (AFG). Jusqu'au quatrième trimestre 2007, parts d'autres fonds de placement, conformément à la loi fédérale sur les fonds de placement (LFP).

<sup>4</sup> Bis 4. Quartal 2007 Nettoforderungen aus Pensionsgeschäften. Jusqu'au quatrième trimestre 2007, créances nettes résultant de pensions de titres.

<sup>5</sup> Rückforderbare Quellensteuern, Marchzinsen, Dividenden, Patente, etc. Impôts à la source récupérables, intérêts courus, dividendes, brevets, etc.

<sup>6</sup> Inklusiv Liquidationssteuern für Immobilienfonds. Y compris les impôts dus en cas de liquidation de fonds immobiliers.

## D7 Anlagen des Ausgleichsfonds der AHV<sup>1</sup> Placements du fonds de compensation de l'assurance-vieillesse et survivants (AVS)<sup>1</sup>

In Millionen Franken / En millions de francs

| Jahresende<br>Monatsende   | Kapitalanlagen<br>Placements de capitaux |   |  |                    |                       |                       | Total Kapital | Total Aktiven |
|----------------------------|--|---|--|--------------------|-----------------------|-----------------------|---------------|---------------|
|                            | Direkte<br>Darlehen                      | Obligationen<br>in Schweizer<br>Franken | Obligationen<br>in Fremd-<br>währungen   | Aktien<br>Schweiz  | Aktien<br>Ausland     | Anlagefonds           | Capital total | Actifs total  |
| Fin d'année<br>Fin de mois | Prêts directs                            | Obligations en<br>francs suisses        | Obligations<br>en monnaies<br>étrangères | Actions<br>suisses | Actions<br>étrangères | Fonds de<br>placement |               |               |
|                            | 1  | 2                                       | 3  | 4                  | 5                     | 6                     | 7             | 8             |
| 2003                       | 2 667.4                                  | 2 989.5                                 | 2 344.0                                  | 1 237.7            | 4 956.4               | 1 916.5               | .             | 28 745.4      |
| 2004                       | 2 125.0                                  | 3 153.2                                 | 2 608.7                                  | 1 353.9            | 5 282.6               | 1 887.8               | .             | 30 718.1      |
| 2005                       | 1 528.2                                  | 3 293.2                                 | 3 610.5                                  | 1 348.6            | 5 608.5               | 2 118.2               | .             | 33 257.5      |
| 2006                       | 1 557.8                                  | 3 720.0                                 | 4 324.9                                  | 295.7              | 6 129.9               | 2 082.7               | .             | 35 677.9      |
| 2007                       | 1 576.9                                  | 4 724.1                                 | 5 263.5                                  | 484.6              | 8 210.6               | 3 765.8               | .             | 45 756.7      |
| 2008                       | .  | .                                       | .  | .                  | .                     | .                     | .             | .             |
| 2008 01                    | 1 650.4                                  | 4 797.4                                 | 5 152.7                                  | 454.7              | 7 056.4               | 3 247.7               | .             | 43 633.2      |
| 2008 02                    | 1 673.4                                  | 5 828.1                                 | 5 037.6                                  | 456.2              | 6 366.2               | 3 004.0               | .             | 43 789.4      |
| 2008 03                    | 1 664.4                                  | 6 306.6                                 | 4 887.9                                  | 444.2              | 6 034.5               | 2 790.7               | .             | 44 045.4      |
| 2008 04                    | 1 663.4                                  | 6 267.2                                 | 4 983.2                                  | 447.8              | 7 001.9               | 3 502.8               | .             | 44 496.1      |
| 2008 05                    | 1 668.4                                  | 6 438.7                                 | 4 928.4                                  | 452.0              | 7 129.3               | 3 604.2               | .             | 44 382.5      |
| 2008 06                    | 1 688.9                                  | 6 612.6                                 | 4 987.3                                  | 426.8              | 6 415.0               | 3 452.4               | .             | 43 897.0      |
| 2008 07                    | 1 675.7                                  | 6 520.2                                 | 4 998.9                                  | 430.0              | 6 482.4               | 3 410.8               | .             | 43 718.2      |
| 2008 08                    | 1 677.7                                  | 6 232.0                                 | 5 004.9                                  | 437.6              | 6 717.7               | 3 444.9               | .             | 43 744.5      |
| 2008 09                    | 1 676.8                                  | 5 971.7                                 | 4 850.0                                  | 401.3              | 6 078.5               | 3 197.6               | .             | 42 564.9      |
| 2008 10                    | 1 666.1                                  | 6 488.1                                 | 5 518.4                                  | 400.9              | 4 878.1               | 2 168.7               | .             | 40 552.6      |
| 2008 11                    | 1 631.1                                  | 6 553.5                                 | 6 202.4                                  | 392.6              | 4 546.5               | 1 987.3               | .             | 40 306.5      |
| 2008 12                    | .  | .                                       | .  | .                  | .                     | .                     | .             | .             |
| 2009 01                    | ..                                       | ..                                      | ..                                       | ..                 | ..                    | ..                    | .             | ..            |

<sup>1</sup> Inkl. EO und Rechnung der IV.  
Y compris les APG et le compte de l'AI.



# E1 Geldmarktsätze Taux d'intérêt à court terme

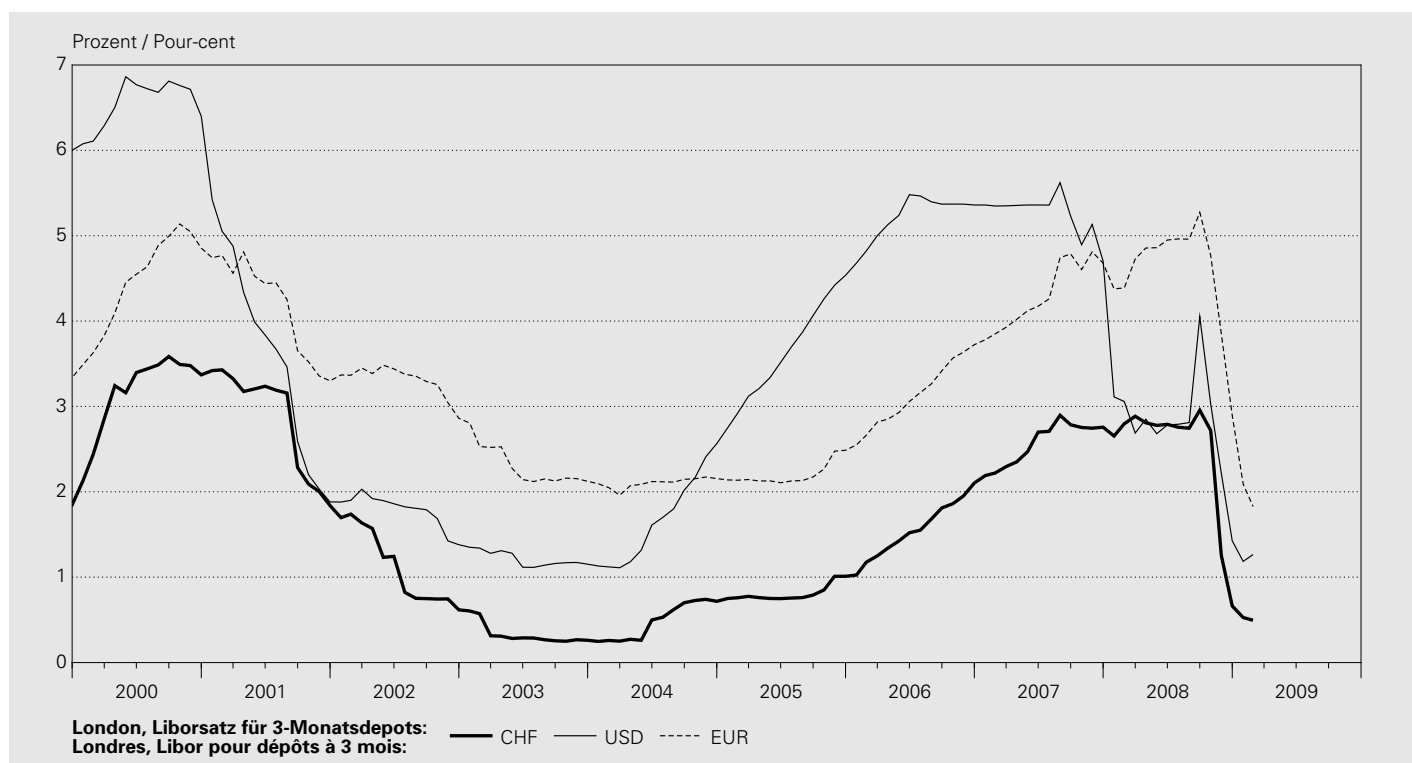

In Prozent / En pour-cent

| Jahresende<br>Monatsende   | Schweiz<br>Suisse                  |   | London, Libor <sup>1</sup><br>Londres, Libor <sup>1</sup> |              |              |              |              |              | Schweiz<br>Suisse |              |  |  |
|----------------------------|------------------------------------|---|---|--------------|--------------|--------------|--------------|--------------|-------------------|--------------|--|--|
|                            | CHF                                | 1-Tages-Geld<br>(Tomorrow next)                 | CHF   |              |              |              | USD          | JPY          | GBP               | EUR          | CHF  |  |
| Fin d'année<br>Fin de mois | Repo-Over-<br>night-Index<br>(SNB) | Argent au<br>jour le jour<br>(Tomorrow<br>next) | 1 Monat   | 3 Monate     | 6 Monate     | 12 Monate    | 3 Monate     | 3 Monate     | 3 Monate          | 3 Monate     | Eidg. Geld-<br>markt-<br>buchforde-<br>rungen<br>3 Monate <sup>2</sup> |  |
|                            | 1                                  | 2   | 3   | 4            | 5            | 6            | 7            | 8            | 9                 | 10           | 11   |  |
| 1999                       | 1.438                              | 1.094   | 1.588   | 1.847        | 1.945        | 2.207        | 6.001        | 0.194        | 6.078             | 3.339        | 1.912  |  |
| 2000                       | 2.905                              | 3.500   | 3.367   | 3.370        | 3.370        | 3.368        | 6.399        | 0.545        | 5.899             | 4.854        | 3.202  |  |
| 2001                       | 1.493                              | 1.650   | 1.790   | 1.838        | 1.848        | 1.997        | 1.881        | 0.099        | 4.097             | 3.300        | 1.653  |  |
| 2002                       | 0.372                              | 0.440   | 0.607   | 0.617        | 0.638        | 0.685        | 1.380        | 0.065        | 4.023             | 2.861        | 0.276  |  |
| 2003                       | 0.132                              | 0.090   | 0.220   | 0.260        | 0.350        | 0.580        | 1.152        | 0.061        | 4.038             | 2.123        | 0.106  |  |
| 2004                       | 0.503                              | 0.550   | 0.660   | 0.717        | 0.800        | 0.990        | 2.564        | 0.053        | 4.885             | 2.154        | 0.634  |  |
| 2005                       | 0.665                              | 0.630   | 0.892   | 1.010        | 1.178        | 1.408        | 4.536        | 0.066        | 4.639             | 2.487        | 0.900  |  |
| 2006                       | 1.876                              | 1.940   | 2.046   | 2.103        | 2.200        | 2.390        | 5.360        | 0.568        | 5.320             | 3.723        | 1.880  |  |
| 2007                       | 1.897                              | 2.000   | 2.428   | 2.757        | 2.865        | 2.977        | 4.703        | 0.895        | 5.994             | 4.679        | 2.044  |  |
| 2008                       | 0.016                              | 0.010   | 0.340   | 0.662        | 0.810        | 1.095        | 1.425        | 0.833        | 2.770             | 2.894        | 0.000  |  |
| 2008 02                    | 2.249                              | 2.320   | 2.610   | 2.797        | 2.813        | 2.867        | 3.058        | 0.963        | 5.739             | 4.388        | 2.104  |  |
| 2008 03                    | 1.874                              | 2.620   | 2.718   | 2.885        | 2.938        | 3.058        | 2.688        | 0.914        | 6.008             | 4.728        | 1.585  |  |
| 2008 04                    | 1.844                              | 1.830   | 2.406   | 2.808        | 2.917        | 3.105        | 2.850        | 0.923        | 5.839             | 4.856        | 1.502  |  |
| 2008 05                    | 1.761                              | 1.950   | 2.360   | 2.778        | 2.889        | 3.123        | 2.681        | 0.919        | 5.867             | 4.860        | 1.485  |  |
| 2008 06                    | 1.851                              | 1.820   | 2.357   | 2.790        | 2.967        | 3.260        | 2.783        | 0.930        | 5.946             | 4.949        | 1.788  |  |
| 2008 07                    | 1.937                              | 1.970   | 2.273   | 2.756        | 2.906        | 3.200        | 2.791        | 0.903        | 5.783             | 4.963        | 1.413  |  |
| 2008 08                    | 1.901                              | 1.980   | 2.255   | 2.745        | 2.885        | 3.173        | 2.811        | 0.881        | 5.753             | 4.959        | 1.521  |  |
| 2008 09                    | 1.638                              | 1.700   | 2.800   | 2.955        | 3.038        | 3.275        | 4.053        | 1.015        | 6.300             | 5.274        | 0.004  |  |
| 2008 10                    | 0.501                              | 0.300   | 1.855   | 2.718        | 2.858        | 3.087        | 3.026        | 0.941        | 5.841             | 4.769        | 0.000  |  |
| 2008 11                    | 0.038                              | 0.050   | 0.880   | 1.255        | 1.440        | 1.670        | 2.217        | 0.935        | 3.910             | 3.851        | 0.348  |  |
| 2008 12                    | 0.016                              | 0.010   | 0.340   | 0.662        | 0.810        | 1.095        | 1.425        | 0.833        | 2.770             | 2.894        | 0.000  |  |
| 2009 01                    | 0.083                              | 0.000   | 0.318   | 0.527        | 0.660        | 0.963        | 1.184        | 0.671        | 2.166             | 2.091        | 0.000  |  |
| 2009 02                    | <b>0.034</b>                       | <b>0.000</b>                                    | <b>0.302</b>  | <b>0.495</b> | <b>0.643</b> | <b>0.947</b> | <b>1.264</b> | <b>0.638</b> | <b>2.049</b>      | <b>1.828</b> | <b>0.000</b>   |  |



In Prozent / En pourcent

| Tag<br>Jour | Schweiz<br>Suisse                  |   | London, Libor <sup>1</sup><br>Londres, Libor <sup>1</sup> |              |              |              | USD          | JPY          | GBP          | EUR          | Schweiz<br>Suisse   |     |
|-------------|------------------------------------|---|---|--------------|--------------|--------------|--------------|--------------|--------------|--------------|---|-----|
|             | CHF                                | 1-Tages-<br>Geld<br>(Tomorrow<br>next)          | CHF   | 1 Monat      | 3 Monate     | 6 Monate     |              |              |              |              | 12 Monate   | CHF |
|             | Repo-Over-<br>night-Index<br>(SNB) | Argent au<br>jour le jour<br>(Tomorrow<br>next) | 1 mois  | 3 mois       | 6 mois       | 12 mois      | 3 mois       | 3 mois       | 3 mois       | 3 mois       | Créances<br>compta-<br>bles sur la<br>Confédéra-<br>tion à<br>3 mois <sup>2</sup> |     |
|             | 1                                  | 2   | 3   | 4            | 5            | 6            | 7            | 8            | 9            | 10           | 11  |     |
| 2009 01 29  | 0.023                              | 0.000   | 0.313   | 0.528        | 0.662        | 0.963        | 1.170        | 0.675        | 2.167        | 2.104        | .   |     |
| 2009 01 30  | 0.083                              | 0.000   | 0.318   | 0.527        | 0.660        | 0.963        | 1.184        | 0.671        | 2.166        | 2.091        | .   |     |
| 2009 01 31  |                                    |   |   |              |              |              |              |              |              |              | .   |     |
| 2009 02 01  |                                    |   |   |              |              |              |              |              |              |              | .   |     |
| 2009 02 02  | 0.044                              | 0.010   | 0.323   | 0.528        | 0.660        | 0.963        | 1.225        | 0.668        | 2.162        | 2.076        | .   |     |
| 2009 02 03  | 0.042                              | 0.010   | 0.318   | 0.523        | 0.660        | 0.960        | 1.234        | 0.664        | 2.163        | 2.061        | 0.000   |     |
| 2009 02 04  | 0.031                              | 0.010   | 0.315   | 0.522        | 0.658        | 0.960        | 1.236        | 0.664        | 2.160        | 2.051        | .   |     |
| 2009 02 05  | 0.017                              | 0.010   | 0.318   | 0.517        | 0.653        | 0.960        | 1.241        | 0.658        | 2.143        | 2.039        | .   |     |
| 2009 02 06  | 0.022                              | 0.010   | 0.312   | 0.510        | 0.650        | 0.957        | 1.241        | 0.657        | 2.116        | 2.021        | .   |     |
| 2009 02 07  |                                    |   |   |              |              |              |              |              |              |              | .   |     |
| 2009 02 08  |                                    |   |   |              |              |              |              |              |              |              | .   |     |
| 2009 02 09  | 0.021                              | 0.010   | 0.317   | 0.508        | 0.648        | 0.952        | 1.228        | 0.651        | 2.101        | 2.004        | .   |     |
| 2009 02 10  | 0.029                              | 0.010   | 0.310   | 0.505        | 0.643        | 0.948        | 1.222        | 0.645        | 2.096        | 1.993        | 0.000   |     |
| 2009 02 11  | 0.028                              | 0.000   | 0.310   | 0.503        | 0.640        | 0.942        | 1.231        | 0.641        | 2.082        | 1.978        | .   |     |
| 2009 02 12  | 0.027                              | 0.000   | 0.310   | 0.497        | 0.638        | 0.937        | 1.234        | 0.640        | 2.070        | 1.956        | .   |     |
| 2009 02 13  | 0.024                              | 0.000   | 0.310   | 0.498        | 0.638        | 0.937        | 1.238        | 0.636        | 2.067        | 1.935        | .   |     |
| 2009 02 14  |                                    |   |   |              |              |              |              |              |              |              | .   |     |
| 2009 02 15  |                                    |   |   |              |              |              |              |              |              |              | .   |     |
| 2009 02 16  | <b>0.020</b>                       | <b>0.000</b>                                    | <b>0.310</b>  | <b>0.498</b> | <b>0.638</b> | <b>0.938</b> | <b>1.246</b> | <b>0.634</b> | <b>2.061</b> | <b>1.923</b> | .   |     |
| 2009 02 17  | <b>0.020</b>                       | <b>0.000</b>                                    | <b>0.305</b>  | <b>0.498</b> | <b>0.638</b> | <b>0.938</b> | <b>1.246</b> | <b>0.634</b> | <b>2.063</b> | <b>1.911</b> | <b>0.000</b>  |     |
| 2009 02 18  | <b>0.023</b>                       | <b>0.000</b>                                    | <b>0.305</b>  | <b>0.498</b> | <b>0.640</b> | <b>0.940</b> | <b>1.251</b> | <b>0.634</b> | <b>2.068</b> | <b>1.899</b> | .   |     |
| 2009 02 19  | <b>0.023</b>                       | <b>0.000</b>                                    | <b>0.305</b>  | <b>0.505</b> | <b>0.646</b> | <b>0.946</b> | <b>1.251</b> | <b>0.635</b> | <b>2.071</b> | <b>1.885</b> | .   |     |
| 2009 02 20  | <b>0.022</b>                       | <b>0.000</b>                                    | <b>0.305</b>  | <b>0.505</b> | <b>0.647</b> | <b>0.948</b> | <b>1.249</b> | <b>0.634</b> | <b>2.074</b> | <b>1.878</b> | .   |     |
| 2009 02 21  |                                    |   |   |              |              |              |              |              |              |              | .   |     |
| 2009 02 22  |                                    |   |   |              |              |              |              |              |              |              | .   |     |
| 2009 02 23  | <b>0.021</b>                       | <b>0.000</b>                                    | <b>0.307</b>  | <b>0.508</b> | <b>0.652</b> | <b>0.953</b> | <b>1.249</b> | <b>0.634</b> | <b>2.074</b> | <b>1.868</b> | .   |     |
| 2009 02 24  | <b>0.025</b>                       | <b>0.000</b>                                    | <b>0.305</b>  | <b>0.503</b> | <b>0.650</b> | <b>0.953</b> | <b>1.250</b> | <b>0.638</b> | <b>2.069</b> | <b>1.859</b> | .   |     |
| 2009 02 25  | <b>0.022</b>                       | <b>0.000</b>                                    | <b>0.303</b>  | <b>0.500</b> | <b>0.650</b> | <b>0.954</b> | <b>1.256</b> | <b>0.636</b> | <b>2.063</b> | <b>1.849</b> | .   |     |
| 2009 02 26  | <b>0.026</b>                       | <b>0.000</b>                                    | <b>0.303</b>  | <b>0.500</b> | <b>0.648</b> | <b>0.950</b> | <b>1.261</b> | <b>0.637</b> | <b>2.058</b> | <b>1.836</b> | .   |     |
| 2009 02 27  | <b>0.034</b>                       | <b>0.000</b>                                    | <b>0.302</b>  | <b>0.495</b> | <b>0.643</b> | <b>0.947</b> | <b>1.264</b> | <b>0.638</b> | <b>2.049</b> | <b>1.828</b> | .   |     |
| 2009 02 28  |                                    |   |   |              |              |              |              |              |              |              | .   |     |
| 2009 03 01  |                                    |   |   |              |              |              |              |              |              |              | .   |     |
| 2009 03 02  | <b>0.021</b>                       | <b>0.000</b>                                    | <b>0.302</b>  | <b>0.490</b> | <b>0.637</b> | <b>0.941</b> | <b>1.266</b> | <b>0.635</b> | <b>2.034</b> | <b>1.814</b> | .   |     |
| 2009 03 03  | <b>0.020</b>                       | <b>0.000</b>                                    | <b>0.300</b>  | <b>0.489</b> | <b>0.640</b> | <b>0.944</b> | <b>1.271</b> | <b>0.633</b> | <b>2.026</b> | <b>1.799</b> | <b>0.000</b>  |     |
| 2009 03 04  | <b>0.024</b>                       | <b>0.000</b>                                    | <b>0.297</b>  | <b>0.487</b> | <b>0.635</b> | <b>0.942</b> | <b>1.277</b> | <b>0.631</b> | <b>2.017</b> | <b>1.779</b> | .   |     |
| 2009 03 05  | <b>0.017</b>                       | <b>0.000</b>                                    | <b>0.297</b>  | <b>0.485</b> | <b>0.633</b> | <b>0.943</b> | <b>1.284</b> | <b>0.632</b> | <b>1.990</b> | <b>1.754</b> | .   |     |
| 2009 03 06  | <b>0.021</b>                       | <b>0.000</b>                                    | <b>0.292</b>  | <b>0.480</b> | <b>0.628</b> | <b>0.938</b> | <b>1.293</b> | <b>0.630</b> | <b>1.951</b> | <b>1.732</b> | .   |     |
| 2009 03 07  |                                    |   |   |              |              |              |              |              |              |              | .   |     |
| 2009 03 08  |                                    |   |   |              |              |              |              |              |              |              | .   |     |
| 2009 03 09  | <b>0.023</b>                       | <b>0.000</b>                                    | <b>0.288</b>  | <b>0.477</b> | <b>0.623</b> | <b>0.933</b> | <b>1.313</b> | <b>0.631</b> | <b>1.931</b> | <b>1.709</b> | .   |     |
| 2009 03 10  | <b>0.029</b>                       | <b>0.000</b>                                    | <b>0.280</b>  | <b>0.468</b> | <b>0.617</b> | <b>0.928</b> | <b>1.331</b> | <b>0.628</b> | <b>1.910</b> | <b>1.686</b> | <b>0.000</b>  |     |
| 2009 03 11  | <b>0.029</b>                       | <b>0.000</b>                                    | <b>0.278</b>  | <b>0.458</b> | <b>0.608</b> | <b>0.918</b> | <b>1.326</b> | <b>0.624</b> | <b>1.889</b> | <b>1.666</b> | .   |     |
| 2009 03 12  | <b>0.024</b>                       | <b>0.000</b>                                    | <b>0.273</b>  | <b>0.453</b> | <b>0.595</b> | <b>0.910</b> | <b>1.320</b> | <b>0.622</b> | <b>1.874</b> | <b>1.649</b> | .   |     |
| 2009 03 13  | <b>0.022</b>                       | <b>0.000</b>                                    | <b>0.253</b>  | <b>0.415</b> | <b>0.587</b> | <b>0.882</b> | <b>1.316</b> | <b>0.620</b> | <b>1.869</b> | <b>1.643</b> | .   |     |
| 2009 03 14  |                                    |   |   |              |              |              |              |              |              |              | .   |     |
| 2009 03 15  |                                    |   |   |              |              |              |              |              |              |              | .   |     |

<sup>1</sup> London interbank offered rate.

<sup>2</sup> Rendite bei Auktion. Bei mehreren Auktionen pro Monat: letzte des Monats.

Rendement le jour de clôture des enchères. Valeur mensuelle: rendement de la dernière mise aux enchères du mois.

## E2 Publierte Zinssätze für Neugeschäfte – ausgewählte Produkte<sup>1</sup> Taux d'intérêt publiés pour nouvelles opérations – Divers produits<sup>1</sup>

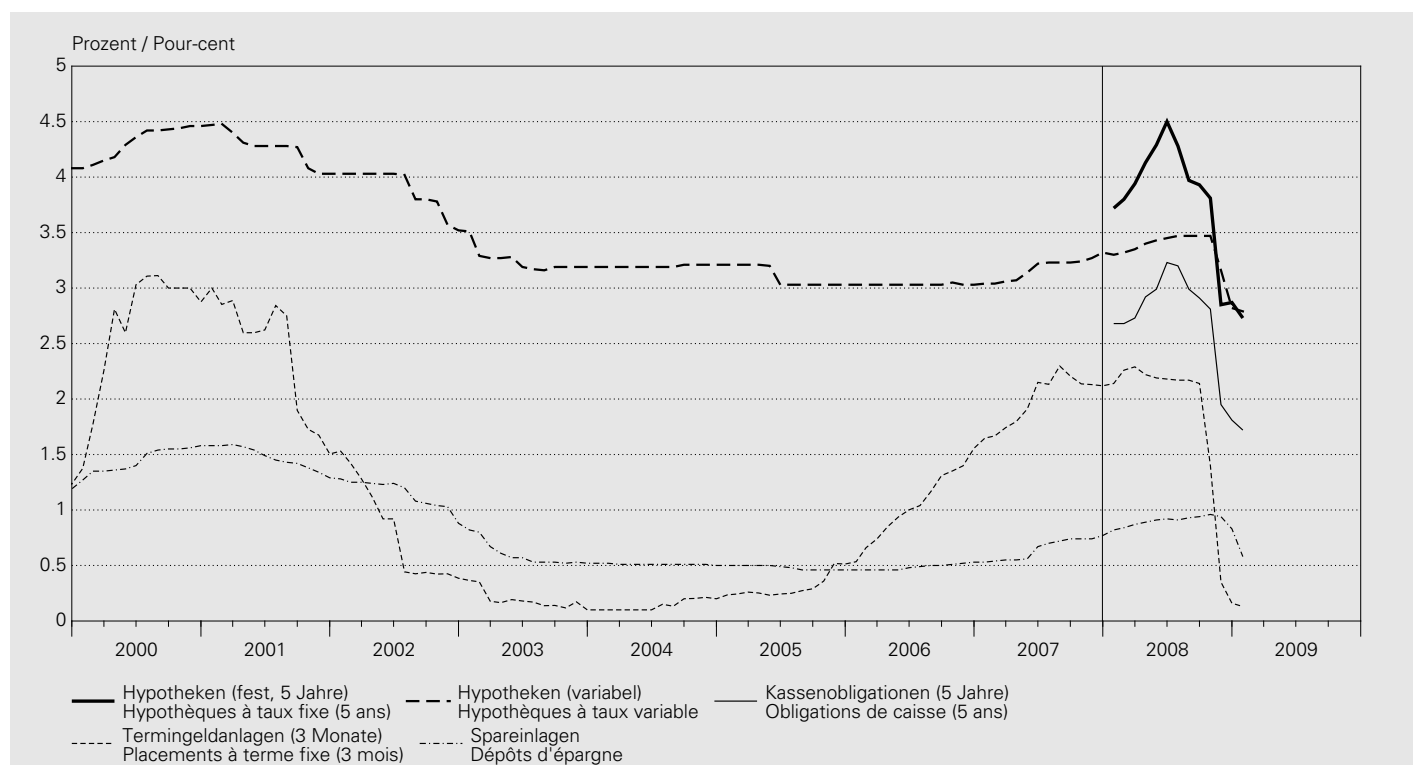

In Prozent / En pour-cent

| Jahr<br>(Mittel aus<br>Monats-<br>werten <sup>2</sup> )<br>Monatsende        | Hypotheken<br>Hypothèques   |                                       |                                      |             |             |             |             | Sichteinlagen<br>Dépôts à vue | Spareinlagen<br>Dépôts<br>d'épargne |
|--|-----------------------------|---------------------------------------|--------------------------------------|-------------|-------------|-------------|-------------|-------------------------------|-------------------------------------|
|  | mit variabler<br>Verzinsung |                                       | mit fester Verzinsung<br>à taux fixe |             |             |             |             |                               |                                     |
|  | à taux variable             | Laufzeit in Jahren<br>Durée en années |                                      |             |             |             |             |                               |                                     |
| Année<br>(moyenne<br>des valeurs<br>mensuelles <sup>2</sup> )<br>Fin de mois | 1                           | 2                                     | 3                                    | 5           | 7           | 10          | 7           | 8                             | 9                                   |
| 1999   | 3.91                        | .                                     | .                                    | .           | .           | .           | .           | .                             | 1.23                                |
| 2000   | 4.32                        | .                                     | .                                    | .           | .           | .           | .           | .                             | 1.45                                |
| 2001   | 4.27                        | .                                     | .                                    | .           | .           | .           | .           | .                             | 1.47                                |
| 2002   | 3.89                        | .                                     | .                                    | .           | .           | .           | .           | .                             | 1.15                                |
| 2003   | 3.24                        | .                                     | .                                    | .           | .           | .           | .           | .                             | 0.60                                |
| 2004   | 3.20                        | .                                     | .                                    | .           | .           | .           | .           | .                             | 0.51                                |
| 2005   | 3.10                        | .                                     | .                                    | .           | .           | .           | .           | .                             | 0.48                                |
| 2006   | 3.03                        | .                                     | .                                    | .           | .           | .           | .           | .                             | 0.49                                |
| 2007   | 3.17                        | .                                     | .                                    | .           | .           | .           | .           | .                             | 0.65                                |
| 2008   | 3.34                        | 3.68                                  | 3.56                                 | 3.66        | 3.84        | 4.03        | 4.25        | 0.24                          | 0.90                                |
| 2008 01  | 3.30                        | 3.64                                  | 3.47                                 | 3.54        | 3.72        | 3.94        | 4.17        | 0.23                          | 0.82                                |
| 2008 02  | 3.32                        | 3.72                                  | 3.54                                 | 3.60        | 3.80        | 4.03        | 4.27        | 0.23                          | 0.84                                |
| 2008 03  | 3.35                        | 3.88                                  | 3.79                                 | 3.82        | 3.94        | 4.13        | 4.34        | 0.24                          | 0.87                                |
| 2008 04  | 3.40                        | 4.00                                  | 3.99                                 | 4.03        | 4.13        | 4.28        | 4.48        | 0.23                          | 0.89                                |
| 2008 05  | 3.43                        | 4.04                                  | 4.12                                 | 4.17        | 4.29        | 4.42        | 4.57        | 0.24                          | 0.91                                |
| 2008 06  | 3.45                        | 4.20                                  | 4.29                                 | 4.38        | 4.50        | 4.61        | 4.70        | 0.24                          | 0.92                                |
| 2008 07  | 3.47                        | 4.10                                  | 4.05                                 | 4.15        | 4.28        | 4.39        | 4.52        | 0.25                          | 0.91                                |
| 2008 08  | 3.47                        | 3.95                                  | 3.80                                 | 3.85        | 3.97        | 4.10        | 4.29        | 0.25                          | 0.93                                |
| 2008 09  | 3.47                        | 4.06                                  | 3.73                                 | 3.78        | 3.93        | 4.10        | 4.33        | 0.25                          | 0.94                                |
| 2008 10  | 3.47                        | 3.86                                  | 3.45                                 | 3.57        | 3.81        | 4.05        | 4.30        | 0.25                          | 0.96                                |
| 2008 11  | 3.16                        | 2.61                                  | 2.38                                 | 2.55        | 2.85        | 3.12        | 3.48        | 0.24                          | 0.94                                |
| 2008 12  | 2.82                        | 2.15                                  | 2.13                                 | 2.43        | 2.87        | 3.23        | 3.54        | 0.20                          | 0.83                                |
| 2009 01  | <b>2.79</b>                 | <b>1.96</b>                           | <b>1.91</b>                          | <b>2.21</b> | <b>2.73</b> | <b>3.11</b> | <b>3.47</b> | <b>0.16</b>                   | <b>0.58</b>                         |

| Jahr<br>(Mittel aus<br>Monats-<br>werten <sup>2</sup> )<br>Monatsende        | Termingeldanlagen<br>(Mindestbetrag 100 000 Schweizer Franken) |             |             |             | Kassenobligationen<br>Obligations de caisse |             |             | Kantonalbanken        |    |
|--|--|-------------|-------------|-------------|---|-------------|-------------|-----------------------|----|
|  | Placements à terme fixe<br>(montant minimal: 100 000 francs)   |             |             |             |   |             |             | Banques<br>cantonales |    |
| Année<br>(moyenne<br>des valeurs<br>mensuelles <sup>2</sup> )<br>Fin de mois | Laufzeit in Monaten<br>Durée en mois                           |             |             |             | Laufzeit in Jahren<br>Durée en années       |             |             |                       |    |
|  | 1  | 3           | 6           | 12          | 2   | 5           | 8           | 16                    | 17 |
|  | 10   | 11          | 12          | 13          | 14  | 15          | 16          | 17                    |    |
| 1999   | .  | 0.76        | .           | .           | .   | .           | .           | 2.72                  |    |
| 2000   | .  | 2.66        | .           | .           | .   | .           | .           | 3.84                  |    |
| 2001   | .  | 2.41        | .           | .           | .   | .           | .           | 3.16                  |    |
| 2002   | .  | 0.81        | .           | .           | .   | .           | .           | 2.72                  |    |
| 2003   | .  | 0.19        | .           | .           | .   | .           | .           | 1.83                  |    |
| 2004   | .  | 0.14        | .           | .           | .   | .           | .           | 2.05                  |    |
| 2005   | .  | 0.31        | .           | .           | .   | .           | .           | 1.81                  |    |
| 2006   | .  | 1.05        | .           | .           | .   | .           | .           | 2.35                  |    |
| 2007   | .  | 1.99        | .           | .           | .   | .           | .           | 2.79                  |    |
| 2008   | 1.52   | 1.81        | 1.92        | 2.10        | 2.47  | 2.74        | 2.99        | .                     |    |
| 2008 01  | 1.97   | 2.14        | 2.20        | 2.25        | 2.44  | 2.68        | 2.94        | .                     |    |
| 2008 02  | 2.09   | 2.26        | 2.30        | 2.34        | 2.42  | 2.68        | 2.95        | .                     |    |
| 2008 03  | 2.11   | 2.29        | 2.37        | 2.49        | 2.49  | 2.73        | 2.99        | .                     |    |
| 2008 04  | 1.86   | 2.22        | 2.34        | 2.53        | 2.70  | 2.92        | 3.15        | .                     |    |
| 2008 05  | 1.81   | 2.19        | 2.31        | 2.53        | 2.79  | 2.99        | 3.20        | .                     |    |
| 2008 06  | 1.80   | 2.18        | 2.37        | 2.64        | 3.04  | 3.23        | 3.37        | .                     |    |
| 2008 07  | 1.75   | 2.17        | 2.34        | 2.61        | 3.01  | 3.20        | 3.34        | .                     |    |
| 2008 08  | 1.74   | 2.17        | 2.31        | 2.57        | 2.80  | 2.99        | 3.18        | .                     |    |
| 2008 09  | 1.94   | 2.14        | 2.26        | 2.49        | 2.70  | 2.91        | 3.12        | .                     |    |
| 2008 10  | 0.96   | 1.40        | 1.57        | 1.77        | 2.52  | 2.81        | 3.06        | .                     |    |
| 2008 11  | 0.16   | 0.35        | 0.46        | 0.64        | 1.50  | 1.95        | 2.32        | .                     |    |
| 2008 12  | 0.09   | 0.16        | 0.22        | 0.37        | 1.20  | 1.81        | 2.20        | .                     |    |
| 2009 01  | <b>0.08</b>  | <b>0.13</b> | <b>0.20</b> | <b>0.37</b> | <b>0.97</b>                                 | <b>1.72</b> | <b>2.16</b> | .                     |    |

<sup>1</sup> Die den Daten zu Grunde liegende Erhebung wurde im Januar 2008 erweitert und führte zu einem Reihenbruch (siehe Textteil des *Statistischen Monatshefts* vom April 2008).

L'enquête sur laquelle reposent ces données a été étendue en janvier 2008, ce qui a entraîné une rupture dans les séries (voir «Informations afférentes aux statistiques de la BNS», *Bulletin mensuel de statistiques économiques* d'avril 2008).

<sup>2</sup> Ungewichteter Durchschnitt.  
Moyenne non pondérée.

## E3 Renditen<sup>1</sup> von Obligationen Rendements<sup>1</sup> d'obligations

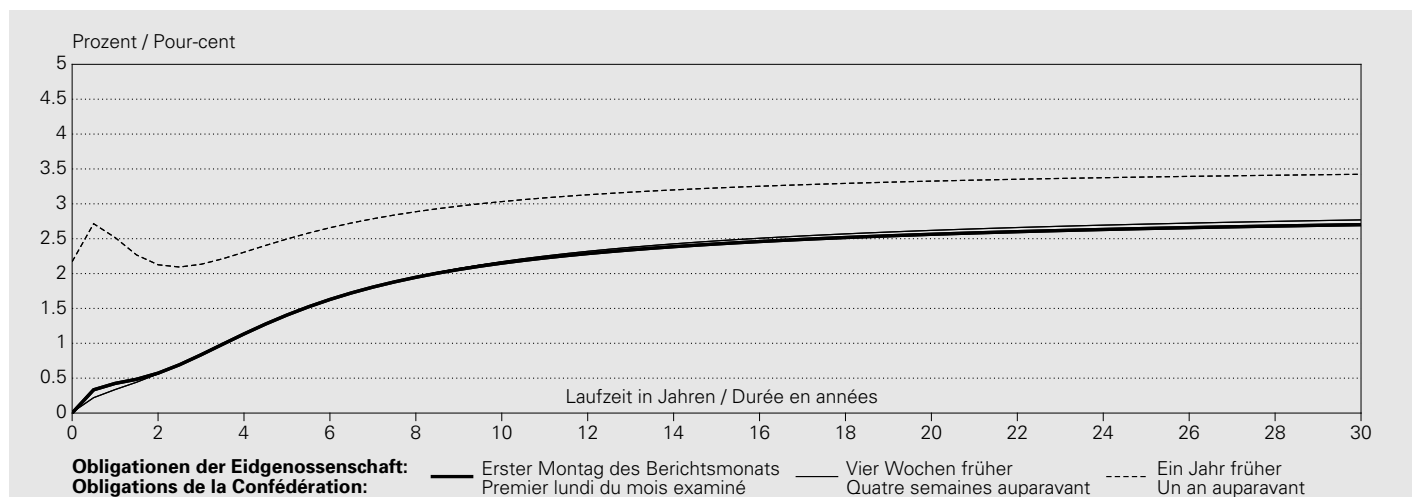

In Prozent / En pour-cent

| Jahresmittel <sup>2</sup><br>Monatsende<br>Datum           | CHF                                |                  |                  |                  |                  |  |                    |                    |                    | EUR   | USD                                   |
|--|------------------------------------|------------------|------------------|------------------|------------------|--|--------------------|--------------------|--------------------|---|---------------------------------------|
|  | Obligationen der Eidgenossenschaft |                  |                  |                  |                  |  |                    |                    |                    | Deutsche<br>Staats-<br>anleihen<br>Obligations<br>de l'Etat<br>allemand | US-Treasury<br>Bonds                  |
| Moyenne<br>annuelle <sup>2</sup><br>Fin de<br>mois<br>Date | Obligations de la Confédération    |                  |                  |                  |                  |  |                    |                    |                    |   | Obligations<br>du Trésor<br>américain |
|  | 2 Jahre<br>2 ans                   | 3 Jahre<br>3 ans | 4 Jahre<br>4 ans | 5 Jahre<br>5 ans | 7 Jahre<br>7 ans | 10 Jahre <sup>3</sup><br>10 ans <sup>3</sup> | 20 Jahre<br>20 ans | 30 Jahre<br>30 ans | 10 Jahre<br>10 ans | 10 Jahre<br>10 ans  |                                       |
|  | 1                                  | 2                | 3                | 4                | 5                | 6  | 7                  | 8                  | 9                  | 10  |                                       |
| 1999   | 2.06                               | 2.21             | 2.31             | 2.42             | 2.64             | 3.01   | 4.00               | 4.53               | 4.72               | 5.77  |                                       |
| 2000   | 3.52                               | 3.53             | 3.56             | 3.60             | 3.71             | 3.88   | 4.28               | 4.50               | 5.37               | 6.08  |                                       |
| 2001   | 2.85                               | 2.90             | 2.96             | 3.02             | 3.15             | 3.36   | 3.92               | 4.25               | 4.97               | 5.26  |                                       |
| 2002   | 1.84                               | 2.14             | 2.38             | 2.57             | 2.88             | 3.22   | 3.84               | 4.12               | 4.95               | 4.86  |                                       |
| 2003   | 0.79                               | 1.14             | 1.46             | 1.72             | 2.16             | 2.63   | 3.48               | 3.85               | 4.29               | 4.25  |                                       |
| 2004   | 1.11                               | 1.42             | 1.70             | 1.94             | 2.32             | 2.73   | 3.36               | 3.61               | 4.23               | 4.48  |                                       |
| 2005   | 1.14                               | 1.32             | 1.48             | 1.62             | 1.85             | 2.11   | 2.55               | 2.78               | 3.46               | 4.37  |                                       |
| 2006   | 1.98                               | 2.11             | 2.20             | 2.28             | 2.39             | 2.50   | 2.67               | 2.74               | 3.85               | 4.81  |                                       |
| 2007   | 2.55                               | 2.58             | 2.64             | 2.70             | 2.81             | 2.91   | 3.05               | 3.09               | 4.30               | 4.70  |                                       |
| 2008   | 2.01                               | 2.10             | 2.27             | 2.44             | 2.70             | 2.93   | 3.22               | 3.32               | 4.20               | 4.09  |                                       |
| 2008 02  | 2.13                               | 2.20             | 2.40             | 2.58             | 2.85             | 3.06   | 3.31               | 3.39               | 4.10               | 3.90  |                                       |
| 2008 03  | 2.00                               | 2.10             | 2.32             | 2.52             | 2.81             | 3.03   | 3.30               | 3.39               | 4.12               | 3.89  |                                       |
| 2008 04  | 2.11                               | 2.32             | 2.59             | 2.79             | 3.05             | 3.24   | 3.47               | 3.55               | 4.33               | 4.12  |                                       |
| 2008 05  | 2.30                               | 2.55             | 2.78             | 2.95             | 3.14             | 3.28   | 3.45               | 3.51               | 4.55               | 4.39  |                                       |
| 2008 06  | 2.50                               | 2.75             | 2.94             | 3.05             | 3.19             | 3.29   | 3.41               | 3.45               | 4.72               | 4.33  |                                       |
| 2008 07  | 2.31                               | 2.51             | 2.71             | 2.86             | 3.03             | 3.17   | 3.32               | 3.37               | 4.56               | 4.32  |                                       |
| 2008 08  | 2.41                               | 2.32             | 2.40             | 2.52             | 2.74             | 2.94   | 3.19               | 3.27               | 4.27               | 4.15  |                                       |
| 2008 09  | 1.61                               | 1.46             | 1.66             | 1.92             | 2.32             | 2.67   | 3.08               | 3.22               | 4.25               | 4.25  |                                       |
| 2008 10  | 1.52                               | 1.57             | 1.78             | 2.01             | 2.40             | 2.76   | 3.22               | 3.38               | 4.08               | 4.81  |                                       |
| 2008 11  | 1.29                               | 1.50             | 1.65             | 1.78             | 1.99             | 2.23   | 2.58               | 2.70               | 3.53               | 3.65  |                                       |
| 2008 12  | 0.69                               | 1.01             | 1.30             | 1.54             | 1.87             | 2.15   | 2.48               | 2.59               | 3.28               | 2.90  |                                       |
| 2009 01  | 0.45                               | 0.76             | 1.10             | 1.40             | 1.84             | 2.22   | 2.68               | 2.83               | 3.65               | 3.64  |                                       |
| 2009 02  | <b>0.52</b>                        | <b>0.80</b>      | <b>1.12</b>      | <b>1.40</b>      | <b>1.82</b>      | <b>2.17</b>                                  | <b>2.60</b>        | <b>2.74</b>        | <b>3.50</b>        | <b>3.70</b>   |                                       |

In Prozent / En pour-cent

| Jahresmittel <sup>2</sup><br>Monatsende<br>Datum           | CHF                                |                  |                  |                  |                  |  |                    |                    | EUR                                  | USD                                   |
|--|------------------------------------|------------------|------------------|------------------|------------------|--|--------------------|--------------------|--------------------------------------|---------------------------------------|
|  | Obligationen der Eidgenossenschaft |                  |                  |                  |                  |  |                    |                    | Deutsche<br>Staats-<br>anleihen      | US-Treasury<br>Bonds                  |
|  | Obligations de la Confédération    |                  |                  |                  |                  |  |                    |                    | Obligations<br>de l'Etat<br>allemand | Obligations<br>du Trésor<br>américain |
| Moyenne<br>annuelle <sup>2</sup><br>Fin de<br>mois<br>Date | 2 Jahre<br>2 ans                   | 3 Jahre<br>3 ans | 4 Jahre<br>4 ans | 5 Jahre<br>5 ans | 7 Jahre<br>7 ans | 10 Jahre <sup>3</sup><br>10 ans <sup>3</sup> | 20 Jahre<br>20 ans | 30 Jahre<br>30 ans | 10 Jahre<br>10 ans                   | 10 Jahre<br>10 ans                    |
|  | 1                                  | 2                | 3                | 4                | 5                | 6  | 7                  | 8                  | 9                                    | 10                                    |
| 2009 01 29   | 0.51                               | 0.80             | 1.11             | 1.39             | 1.82             | 2.19   | 2.66               | 2.82               | 3.63                                 | 3.64                                  |
| 2009 01 30   | 0.45                               | 0.76             | 1.10             | 1.40             | 1.84             | 2.22   | 2.68               | 2.83               | 3.65                                 | 3.64                                  |
| 2009 01 31   |                                    |                  |                  |                  |                  |  |                    |                    |                                      |                                       |
| 2009 02 01   |                                    |                  |                  |                  |                  |  |                    |                    |                                      |                                       |
| 2009 02 02   | 0.56                               | 0.84             | 1.14             | 1.40             | 1.81             | 2.17   | 2.62               | 2.77               | 3.65                                 | 3.51                                  |
| 2009 02 03   | 0.58                               | 0.84             | 1.10             | 1.34             | 1.72             | 2.10   | 2.59               | 2.76               | 3.66                                 | 3.62                                  |
| 2009 02 04   | 0.57                               | 0.85             | 1.13             | 1.39             | 1.78             | 2.14   | 2.59               | 2.74               | 3.74                                 | 3.67                                  |
| 2009 02 05   | 0.58                               | 0.86             | 1.14             | 1.40             | 1.80             | 2.16   | 2.62               | 2.77               | 3.76                                 | 3.66                                  |
| 2009 02 06   | 0.52                               | 0.78             | 1.07             | 1.33             | 1.75             | 2.13   | 2.60               | 2.76               | 3.69                                 | 3.75                                  |
| 2009 02 07   |                                    |                  |                  |                  |                  |  |                    |                    |                                      |                                       |
| 2009 02 08   |                                    |                  |                  |                  |                  |  |                    |                    |                                      |                                       |
| 2009 02 09   | 0.47                               | 0.72             | 1.01             | 1.28             | 1.72             | 2.13   | 2.65               | 2.82               | 3.76                                 | 3.75                                  |
| 2009 02 10   | 0.47                               | 0.72             | 1.00             | 1.27             | 1.72             | 2.13   | 2.66               | 2.84               | 3.74                                 | 3.58                                  |
| 2009 02 11   | 0.42                               | 0.66             | 0.95             | 1.22             | 1.68             | 2.10   | 2.63               | 2.81               | 3.66                                 | 3.49                                  |
| 2009 02 12   | 0.40                               | 0.62             | 0.89             | 1.16             | 1.60             | 2.02   | 2.55               | 2.73               | 3.51                                 | 3.44                                  |
| 2009 02 13   | 0.40                               | 0.63             | 0.90             | 1.16             | 1.58             | 1.98   | 2.49               | 2.66               | 3.50                                 | <b>3.58</b>                           |
| 2009 02 14   |                                    |                  |                  |                  |                  |  |                    |                    |                                      |                                       |
| 2009 02 15   |                                    |                  |                  |                  |                  |  |                    |                    |                                      |                                       |
| 2009 02 16   | <b>0.42</b>                        | <b>0.67</b>      | <b>0.94</b>      | <b>1.20</b>      | <b>1.62</b>      | <b>2.01</b>                                  | <b>2.51</b>        | <b>2.68</b>        | <b>3.46</b>                          | .                                     |
| 2009 02 17   | <b>0.39</b>                        | <b>0.61</b>      | <b>0.88</b>      | <b>1.14</b>      | <b>1.57</b>      | <b>1.97</b>                                  | <b>2.48</b>        | <b>2.65</b>        | <b>3.42</b>                          | <b>3.28</b>                           |
| 2009 02 18   | <b>0.38</b>                        | <b>0.60</b>      | <b>0.86</b>      | <b>1.12</b>      | <b>1.55</b>      | <b>1.97</b>                                  | <b>2.49</b>        | <b>2.67</b>        | <b>3.36</b>                          | <b>3.37</b>                           |
| 2009 02 19   | <b>0.37</b>                        | <b>0.63</b>      | <b>0.93</b>      | <b>1.20</b>      | <b>1.62</b>      | <b>1.98</b>                                  | <b>2.42</b>        | <b>2.57</b>        | <b>3.47</b>                          | <b>3.49</b>                           |
| 2009 02 20   | <b>0.40</b>                        | <b>0.67</b>      | <b>0.98</b>      | <b>1.25</b>      | <b>1.67</b>      | <b>2.03</b>                                  | <b>2.46</b>        | <b>2.61</b>        | <b>3.44</b>                          | <b>3.43</b>                           |
| 2009 02 21   |                                    |                  |                  |                  |                  |  |                    |                    |                                      |                                       |
| 2009 02 22   |                                    |                  |                  |                  |                  |  |                    |                    |                                      |                                       |
| 2009 02 23   | <b>0.39</b>                        | <b>0.69</b>      | <b>1.02</b>      | <b>1.31</b>      | <b>1.74</b>      | <b>2.10</b>                                  | <b>2.54</b>        | <b>2.69</b>        | <b>3.48</b>                          | <b>3.43</b>                           |
| 2009 02 24   | <b>0.46</b>                        | <b>0.71</b>      | <b>1.00</b>      | <b>1.28</b>      | <b>1.70</b>      | <b>2.07</b>                                  | <b>2.53</b>        | <b>2.68</b>        | <b>3.39</b>                          | <b>3.45</b>                           |
| 2009 02 25   | <b>0.54</b>                        | <b>0.80</b>      | <b>1.08</b>      | <b>1.34</b>      | <b>1.74</b>      | <b>2.10</b>                                  | <b>2.54</b>        | <b>2.68</b>        | <b>3.43</b>                          | <b>3.59</b>                           |
| 2009 02 26   | <b>0.57</b>                        | <b>0.84</b>      | <b>1.14</b>      | <b>1.40</b>      | <b>1.81</b>      | <b>2.16</b>                                  | <b>2.59</b>        | <b>2.74</b>        | <b>3.46</b>                          | <b>3.64</b>                           |
| 2009 02 27   | <b>0.52</b>                        | <b>0.80</b>      | <b>1.12</b>      | <b>1.40</b>      | <b>1.82</b>      | <b>2.17</b>                                  | <b>2.60</b>        | <b>2.74</b>        | <b>3.50</b>                          | <b>3.70</b>                           |
| 2009 02 28   |                                    |                  |                  |                  |                  |  |                    |                    |                                      |                                       |
| 2009 03 01   |                                    |                  |                  |                  |                  |  |                    |                    |                                      |                                       |
| 2009 03 02   | <b>0.57</b>                        | <b>0.83</b>      | <b>1.13</b>      | <b>1.41</b>      | <b>1.81</b>      | <b>2.15</b>                                  | <b>2.56</b>        | <b>2.70</b>        | <b>3.45</b>                          | <b>3.60</b>                           |
| 2009 03 03   | <b>0.53</b>                        | <b>0.81</b>      | <b>1.14</b>      | <b>1.43</b>      | <b>1.84</b>      | <b>2.18</b>                                  | <b>2.59</b>        | <b>2.73</b>        | <b>3.47</b>                          | <b>3.62</b>                           |
| 2009 03 04   | <b>0.56</b>                        | <b>0.90</b>      | <b>1.24</b>      | <b>1.51</b>      | <b>1.89</b>      | <b>2.20</b>                                  | <b>2.56</b>        | <b>2.69</b>        | <b>3.54</b>                          | <b>3.70</b>                           |
| 2009 03 05   | <b>0.54</b>                        | <b>0.84</b>      | <b>1.17</b>      | <b>1.46</b>      | <b>1.86</b>      | <b>2.19</b>                                  | <b>2.58</b>        | <b>2.72</b>        | <b>3.58</b>                          | <b>3.51</b>                           |
| 2009 03 06   | <b>0.49</b>                        | <b>0.77</b>      | <b>1.08</b>      | <b>1.36</b>      | <b>1.76</b>      | <b>2.10</b>                                  | <b>2.50</b>        | <b>2.63</b>        | <b>3.38</b>                          | <b>3.51</b>                           |
| 2009 03 07   |                                    |                  |                  |                  |                  |  |                    |                    |                                      |                                       |
| 2009 03 08   |                                    |                  |                  |                  |                  |  |                    |                    |                                      |                                       |
| 2009 03 09   | <b>0.50</b>                        | <b>0.78</b>      | <b>1.09</b>      | <b>1.37</b>      | <b>1.77</b>      | <b>2.11</b>                                  | <b>2.51</b>        | <b>2.64</b>        | <b>3.34</b>                          | <b>3.57</b>                           |
| 2009 03 10   | <b>0.54</b>                        | <b>0.80</b>      | <b>1.11</b>      | <b>1.38</b>      | <b>1.79</b>      | <b>2.14</b>                                  | <b>2.56</b>        | <b>2.70</b>        | <b>3.38</b>                          | <b>3.67</b>                           |
| 2009 03 11   | <b>0.59</b>                        | <b>0.89</b>      | <b>1.21</b>      | <b>1.50</b>      | <b>1.90</b>      | <b>2.24</b>                                  | <b>2.65</b>        | <b>2.78</b>        | <b>3.49</b>                          | <b>3.61</b>                           |
| 2009 03 12   | <b>0.59</b>                        | <b>0.88</b>      | <b>1.15</b>      | <b>1.39</b>      | <b>1.81</b>      | <b>2.26</b>                                  | <b>2.69</b>        | <b>2.46</b>        | <b>3.44</b>                          | <b>3.54</b>                           |
| 2009 03 13   | <b>0.53</b>                        | <b>0.80</b>      | <b>1.07</b>      | <b>1.31</b>      | <b>1.73</b>      | <b>2.18</b>                                  | <b>2.57</b>        | <b>2.33</b>        | <b>3.52</b>                          | <b>3.53</b>                           |
| 2009 03 14   |                                    |                  |                  |                  |                  |  |                    |                    |                                      |                                       |
| 2009 03 15   |                                    |                  |                  |                  |                  |  |                    |                    |                                      |                                       |

<sup>1</sup> Bei diesen Renditen handelt es sich um sogenannte Kassazinssätze. Als Kassazinssätze werden Renditen von Nullcoupon Anleihen bezeichnet. Die Schätzung der Kassazinssätze bzw. der Fälligkeits-/Zinsstruktur erfolgt unter Verwendung des erweiterten Nelson/Siegel-Verfahrens (vgl. Erläuterungen im *Quartalsheft* SNB, 2/2002 S. 64–73).

Ces rendements sont ce qu'on appelle des taux d'intérêt au comptant. Par taux d'intérêt au comptant on entend des rendements d'emprunts à coupon zéro. L'estimation des taux d'intérêt au comptant et de la structure des taux selon les échéances est faite à l'aide de la méthode Nelson/Siegel étendue (voir commentaire publié dans le *Bulletin trimestriel* de la BNS, n° 2/2002, p. 64 à 73).

<sup>2</sup> Jahresmittel berechnet aus Tageswerten (bis Ende 1997 für die Kategorien der Kolonnen 1 bis 7 nur Montags- und Monatsendwerte verfügbar). Moyenne annuelle calculée à partir des valeurs journalières (jusqu'à fin 1997, seules les valeurs des lundis et des fins de mois sont disponibles pour les catégories des colonnes 1 à 7).

<sup>3</sup> An Stelle der früher publizierten Durchschnittsrendite für Obligationen der Eidgenossenschaft (alle Anleihen) kann der 10-Jahres-Kassazinssatz verwendet werden. Le taux d'intérêt au comptant pour les emprunts à 10 ans peut être utilisé à la place du rendement moyen publié précédemment pour l'ensemble des emprunts de la Confédération.

**Renditen<sup>1</sup> von CHF-Anleihen verschiedener Schuldnerkategorien mit einer Laufzeit von 8 Jahren**  
**Rendements<sup>1</sup> d'obligations en CHF de diverses catégories de débiteurs, d'une durée de huit ans**

In Prozent / En pour-cent

| Jahresmittel <sup>2</sup><br>Monatsende<br>Datum        | CHF-Anleihen schweizerischer Schuldner |             |                                 |   |   | CHF-Anleihen ausländischer Schuldner <sup>3</sup>   |             |             |  |
|---|--|-------------|---------------------------------|---|---|---|-------------|-------------|--|
|   | Emprunts en CHF de débiteurs suisses   |             |                                 |   |   | Emprunts en CHF de débiteurs étrangers <sup>3</sup> |             |             |  |
| Moyenne<br>annuelle <sup>2</sup><br>Fin de mois<br>Date | Eidgenossen-<br>schaft                 | Kantone     | Pfandbrief-<br>institute        | Geschäftsbanken<br>(inkl. Kantonal-<br>banken)      | Industrie<br>(inkl. Kraftwerke)<br>und Handel                       | AAA   | AA          | A           |  |
|   | Confédération                          | Cantons     | Centrales de<br>lettres de gage | Banques<br>(y compris les<br>banques<br>cantonales) | Industrie<br>(y compris<br>électricité, gaz,<br>eau) et<br>commerce |   |             |             |  |
|   | 1                                      | 2           | 3                               | 4   | 5   | 6   | 7           | 8           |  |
| 2004  | 2.48                                   | 2.57        | 2.58                            | 2.61  | 2.91  | 2.60  | 2.68        | 2.78        |  |
| 2005  | 1.95                                   | 2.07        | 2.07                            | 2.13  | 2.46  | 2.14  | 2.21        | 2.37        |  |
| 2006  | 2.43                                   | 2.55        | 2.55                            | 2.59  | 2.80  | 2.62  | 2.72        | 2.86        |  |
| 2007  | 2.85                                   | 2.98        | 2.99                            | 3.03  | 3.21  | 3.08  | 3.23        | 3.33        |  |
| 2008  | 2.80                                   | 3.02        | 3.09                            | 3.16  | 3.57  | 3.60  | 4.00        | 4.43        |  |
| 2008 02   | 2.93                                   | 3.05        | 3.07                            | 3.16  | 3.55  | 3.31  | 3.76        | 3.47        |  |
| 2008 03   | 2.90                                   | 3.09        | 3.10                            | 3.19  | 3.59  | 3.48  | 4.12        | 3.58        |  |
| 2008 04   | 3.13                                   | 3.22        | 3.28                            | 3.36  | 3.62  | 3.56  | 3.99        | 3.73        |  |
| 2008 05   | 3.20                                   | 3.36        | 3.38                            | 3.46  | 3.78  | 3.73  | 4.04        | 3.81        |  |
| 2008 06   | 3.23                                   | 3.51        | 3.55                            | 3.60  | 3.93  | 3.89  | 4.20        | 4.29        |  |
| 2008 07   | 3.09                                   | 3.25        | 3.29                            | 3.34  | 3.70  | 3.71  | 4.06        | 4.10        |  |
| 2008 08   | 2.82                                   | 3.04        | 3.09                            | 3.14  | 3.53  | 3.52  | 3.94        | 3.91        |  |
| 2008 09   | 2.47                                   | 2.83        | 3.08                            | 3.16  | 3.52  | 3.63  | 4.46        | 5.43        |  |
| 2008 10   | 2.55                                   | 2.97        | 3.10                            | 3.18  | 3.78  | 4.20  | 4.30        | 6.68        |  |
| 2008 11   | 2.08                                   | 2.26        | 2.40                            | 2.45  | 3.15  | 3.49  | 4.08        | 6.08        |  |
| 2008 12   | 1.99                                   | 2.41        | 2.56                            | 2.64  | 3.17  | 3.47  | 3.84        | 5.97        |  |
| 2009 01   | 2.00                                   | 2.32        | 2.50                            | 2.52  | 3.27  | 3.48  | 3.74        | 5.53        |  |
| 2009 02   | <b>1.97</b>                            | <b>2.34</b> | <b>2.49</b>                     | <b>2.49</b>   | <b>3.18</b>   | <b>3.77</b>   | <b>4.22</b> | <b>6.52</b> |  |
| 2009 02 13  | 1.74                                   | 2.14        | 2.30                            | 2.32  | 3.05  | 3.42  | 3.84        | 5.57        |  |
| 2009 02 14  |  |             |                                 |   |   |   |             |             |  |
| 2009 02 15  |  |             |                                 |   |   |   |             |             |  |
| 2009 02 16  | <b>1.77</b>                            | <b>2.16</b> | <b>2.30</b>                     | <b>2.32</b>   | <b>3.08</b>   | <b>3.43</b>   | <b>3.83</b> | <b>5.60</b> |  |
| 2009 02 17  | <b>1.73</b>                            | <b>2.13</b> | <b>2.26</b>                     | <b>2.28</b>   | <b>3.04</b>   | <b>3.40</b>   | <b>3.83</b> | <b>5.53</b> |  |
| 2009 02 18  | <b>1.72</b>                            | <b>2.12</b> | <b>2.24</b>                     | <b>2.27</b>   | <b>3.00</b>   | <b>3.43</b>   | <b>3.85</b> | <b>5.57</b> |  |
| 2009 02 19  | <b>1.76</b>                            | <b>2.15</b> | <b>2.28</b>                     | <b>2.29</b>   | <b>3.01</b>   | <b>3.50</b>   | <b>3.97</b> | <b>5.66</b> |  |
| 2009 02 20  | <b>1.81</b>                            | <b>2.18</b> | <b>2.27</b>                     | <b>2.30</b>   | <b>3.04</b>   | <b>3.50</b>   | <b>3.93</b> | <b>5.69</b> |  |
| 2009 02 21  |  |             |                                 |   |   |   |             |             |  |
| 2009 02 22  |  |             |                                 |   |   |   |             |             |  |
| 2009 02 23  | <b>1.89</b>                            | <b>2.23</b> | <b>2.32</b>                     | <b>2.35</b>   | <b>3.07</b>   | <b>3.54</b>   | <b>4.06</b> | <b>5.82</b> |  |
| 2009 02 24  | <b>1.85</b>                            | <b>2.23</b> | <b>2.33</b>                     | <b>2.35</b>   | <b>3.08</b>   | <b>3.56</b>   | <b>4.05</b> | <b>6.64</b> |  |
| 2009 02 25  | <b>1.89</b>                            | <b>2.27</b> | <b>2.40</b>                     | <b>2.42</b>   | <b>3.13</b>   | <b>3.67</b>   | <b>4.19</b> | <b>6.37</b> |  |
| 2009 02 26  | <b>1.95</b>                            | <b>2.34</b> | <b>2.48</b>                     | <b>2.50</b>   | <b>3.12</b>   | <b>3.76</b>   | <b>4.26</b> | <b>6.61</b> |  |
| 2009 02 27  | <b>1.97</b>                            | <b>2.34</b> | <b>2.49</b>                     | <b>2.49</b>   | <b>3.18</b>   | <b>3.77</b>   | <b>4.22</b> | <b>6.52</b> |  |
| 2009 02 28  |  |             |                                 |   |   |   |             |             |  |
| 2009 03 01  |  |             |                                 |   |   |   |             |             |  |
| 2009 03 02  | <b>1.95</b>                            | <b>2.30</b> | <b>2.47</b>                     | <b>2.49</b>   | <b>3.24</b>   | <b>3.79</b>   | <b>4.20</b> | <b>6.47</b> |  |
| 2009 03 03  | <b>1.98</b>                            | <b>2.36</b> | <b>2.51</b>                     | <b>2.52</b>   | <b>3.30</b>   | <b>3.84</b>   | <b>4.30</b> | <b>5.16</b> |  |
| 2009 03 04  | <b>2.02</b>                            | <b>2.38</b> | <b>2.53</b>                     | <b>2.53</b>   | <b>3.35</b>   | <b>3.91</b>   | <b>4.09</b> | <b>5.34</b> |  |
| 2009 03 05  | <b>2.00</b>                            | <b>2.35</b> | <b>2.49</b>                     | <b>2.51</b>   | <b>3.29</b>   | <b>4.05</b>   | <b>3.73</b> | <b>6.85</b> |  |
| 2009 03 06  | <b>1.90</b>                            | <b>2.22</b> | <b>2.38</b>                     | <b>2.39</b>   | <b>3.22</b>   | <b>4.05</b>   | <b>3.65</b> | <b>5.60</b> |  |
| 2009 03 07  |  |             |                                 |   |   |   |             |             |  |
| 2009 03 08  |  |             |                                 |   |   |   |             |             |  |
| 2009 03 09  | <b>1.91</b>                            | <b>2.25</b> | <b>2.34</b>                     | <b>2.39</b>   | <b>3.18</b>   | <b>4.05</b>   | <b>3.65</b> | <b>5.72</b> |  |
| 2009 03 10  | <b>1.94</b>                            | <b>2.25</b> | <b>2.35</b>                     | <b>2.41</b>   | <b>3.34</b>   | <b>4.43</b>   | <b>3.64</b> | <b>5.76</b> |  |
| 2009 03 11  | <b>2.04</b>                            | <b>2.31</b> | <b>2.44</b>                     | <b>2.47</b>   | <b>3.27</b>   | <b>4.10</b>   | <b>3.28</b> | <b>5.70</b> |  |
| 2009 03 12  | <b>1.98</b>                            | <b>2.29</b> | <b>2.41</b>                     | <b>2.46</b>   | <b>3.23</b>   | <b>4.13</b>   | <b>3.24</b> | <b>4.63</b> |  |
| 2009 03 13  | <b>1.91</b>                            | <b>2.21</b> | <b>2.34</b>                     | <b>2.39</b>   | <b>3.20</b>   | <b>3.88</b>   | <b>3.85</b> | <b>4.33</b> |  |
| 2009 03 14  |  |             |                                 |   |   |   |             |             |  |
| 2009 03 15  |  |             |                                 |   |   |   |             |             |  |

<sup>1</sup> Bei diesen Renditen handelt es sich um sogenannte Kassazinssätze. Als Kassazinssätze werden Renditen von Nullcoupon Anleihen bezeichnet. Die Schätzung der Kassazinssätze bzw. der Fälligkeits-/Zinsstruktur erfolgt unter Verwendung des erweiterten Nelson/Siegel-Verfahrens (vgl. Erläuterungen im *Quartalsheft* SNB, 2/2002 S. 64–73).

Ces rendements sont ce qu'on appelle des taux d'intérêt au comptant. Par taux d'intérêt au comptant on entend des rendements d'emprunts à coupon zéro.

L'estimation des taux d'intérêt au comptant et de la structure des taux selon les échéances est faite à l'aide de la méthode Nelson/Siegel étendue (voir commentaire publié dans le *Bulletin trimestriel* de la BNS, n° 2/2002, p. 64 à 73).

<sup>2</sup> Jahresmittel berechnet aus Tageswerten (bis Ende 1997 für Kolonne 1 und bis Mitte Mai 2001 für die Kategorien der Kolonnen 2 bis 8 nur Montags- und Monatsendwerte verfügbar).

Moyenne annuelle calculée à partir des valeurs journalières (seules les valeurs des lundis et des fins de mois sont disponibles jusqu'à fin 1997 pour la colonne 1 et jusqu'à mi-mai 2001 pour les catégories des colonnes 2 à 8).

<sup>3</sup> Ratingklassen gemäss Standard & Poor's.

Notation selon Standard & Poor's.

# F1 Kapitalmarktbeanspruchung Prélèvement sur le marché des capitaux

## Nettobeanspruchung durch SIX-kotierte CHF-Anleihen und inländische Aktien Prélèvement net par des emprunts obligataires en CHF et actions suisses, cotés à la Bourse suisse SIX

In Millionen Franken / En millions de francs

| Jahr<br>Monat<br><br>Année<br>Mois | Anleihen<br>Emprunts                       |                 |   |                | Total<br>(1 + 3 - 2 - 4) | Aktien<br>Actions                                     |   |                  | Total<br>(5 + 8) |
|------------------------------------|--|-----------------|---|----------------|--------------------------|---|---|------------------|------------------|
|                                    | Inländische Schuldner<br>Débiteurs suisses |                 | Ausländische Schuldner<br>Débiteurs étrangers |                |                          | Emissionen <sup>1,2</sup><br>Emissions <sup>1,2</sup> | Rückzahlungen <sup>3</sup><br>Remboursements <sup>3</sup> | Total<br>(6 - 7) |                  |
|                                    | Emissionen <sup>1</sup>                    | Rückzahlungen   | Emissionen <sup>1</sup>                       | Rückzahlungen  |                          |   |   |                  |                  |
|                                    | Emissions <sup>1</sup>                     | Remboursements  | Emissions <sup>1</sup>                        | Remboursements |                          |   |   |                  |                  |
| 1                                  | 2  | 3               | 4   | 5              | 6                        | 7   | 8   | 9                |                  |
| 1999                               | 28 694.4                                   | 19 068.1        | 38 912.6                                      | 19 227.6       | 29 311.4                 | 119 280.7   | 80 569.6  | 38 711.0         | 68 022.4         |
| 2000                               | 37 072.8                                   | 22 963.6        | 33 474.0                                      | 24 955.8       | 22 627.5                 | 163 767.2   | 96 617.9  | 67 149.3         | 89 776.8         |
| 2001                               | 27 049.9                                   | 21 113.3        | 34 048.3                                      | 31 991.5       | 7 993.4                  | 62 338.5  | 20 055.2  | 42 283.3         | 50 276.7         |
| 2002                               | 26 175.1                                   | 22 450.9        | 43 741.7                                      | 28 928.7       | 18 537.2                 | 26 478.1  | 27 650.8  | - 1 172.7        | 17 364.5         |
| 2003                               | 31 973.6                                   | 24 341.0        | 48 486.9                                      | 34 381.6       | 21 738.0                 | 27 902.1  | 50 715.6  | - 22 813.4       | - 1 075.5        |
| 2004                               | 32 417.2                                   | 24 124.7        | 33 906.6                                      | 25 428.1       | 16 771.0                 | 10 724.3  | 36 688.3  | - 25 964.0       | - 9 193.0        |
| 2005                               | 21 926.2                                   | 22 790.6        | 55 011.2                                      | 39 170.0       | 14 976.8                 | 25 922.9  | 42 653.7  | - 16 730.8       | - 1 754.0        |
| 2006                               | 21 922.7                                   | 24 833.6        | 62 377.6                                      | 37 949.0       | 21 517.7                 | 29 119.2  | 48 747.4  | - 19 628.2       | 1 889.5          |
| 2007                               | 22 838.4                                   | 23 537.0        | 57 785.6                                      | 36 063.9       | 21 023.1                 | 30 207.2  | 78 708.7  | - 48 501.5       | - 27 478.4       |
| 2008                               | 21 139.2                                   | 25 995.5        | 49 612.0                                      | 35 965.0       | 8 790.8                  | 38 340.5  | 80 633.0  | - 42 292.5       | - 33 501.8       |
| 2008 02                            | 2 209.1                                    | 3 281.4         | 6 748.0                                       | 4 375.0        | 1 300.7                  | 906.7   | 4 313.0   | - 3 406.3        | - 2 105.6        |
| 2008 03                            | 2 052.5                                    | 3 882.2         | 4 402.9                                       | 3 630.0        | - 1 056.8                | 865.3   | 5 631.4   | - 4 766.1        | - 5 822.9        |
| 2008 04                            | 1 118.0                                    | 1 105.0         | 2 671.9                                       | 2 620.0        | 64.8                     | 523.1   | 12 579.1  | - 12 056.0       | - 11 991.2       |
| 2008 05                            | 1 935.7                                    | 1 719.4         | 7 193.0                                       | 4 150.0        | 3 259.3                  | 21 339.5  | 9 923.3   | 11 416.2         | 14 675.5         |
| 2008 06                            | 2 880.2                                    | 2 315.3         | 4 751.8                                       | 1 100.0        | 4 216.7                  | 741.8   | 19 964.9  | - 19 223.1       | - 15 006.4       |
| 2008 07                            | 961.4                                      | 1 517.0         | 4 708.9                                       | 750.0          | 3 403.3                  | 53.7  | 4 716.1   | - 4 662.4        | - 1 259.1        |
| 2008 08                            | 351.7                                      | 750.0           | 3 903.3                                       | 2 980.0        | 525.0                    | 4 999.0   | 2 021.9   | 2 977.1          | 3 502.1          |
| 2008 09                            | 4 243.5                                    | 2 655.0         | 1 953.1                                       | 2 200.0        | 1 341.5                  | 2 943.6   | 7 018.2   | - 4 074.6        | - 2 733.1        |
| 2008 10                            | 1 319.8                                    | 100.0           | 3 642.7                                       | 2 800.0        | 2 062.5                  | —   | 13 120.5  | - 13 120.5       | - 11 057.9       |
| 2008 11                            | 762.0                                      | 935.0           | 2 426.3                                       | 2 485.0        | - 231.7                  | 16.7  | 136.9   | - 120.1          | - 351.8          |
| 2008 12                            | 1 479.8                                    | 755.9           | 6 475.2                                       | 6 750.0        | 449.2                    | 226.2   | 1 086.4   | - 860.2          | - 411.0          |
| 2009 01                            | 2 006.8                                    | 1 125.0         | 1 644.8                                       | 2 600.0        | - 73.4                   | 130.8   | 232.1   | - 101.3          | - 174.7          |
| 2009 02                            | <b>2 640.7</b>                             | <b>12 152.8</b> | <b>11 587.1</b>                               | <b>4 498.3</b> | <b>- 2 423.3</b>         | <b>2 467.7</b>  | <b>5 469.2</b>  | <b>- 3 001.5</b> | <b>- 5 424.8</b> |

<sup>1</sup> Nach Liberierungsdatum.  
Selon la date de libération.

<sup>2</sup> Kapitalerhöhungen und Neukotierungen.  
Augmentations de capital et nouvelles cotations.

<sup>3</sup> Kapitalherabsetzungen, Dekotierungen, Nennwertrückzahlungen und Dividendenzahlungen.  
Diminutions de capital, décotations, remboursement de la valeur nominale et versements de dividendes.

## F2 Kapitalmarktbeanspruchung durch CHF-Anleihen inländischer Schuldner Prélèvement sur le marché des capitaux par des emprunts obligataires en CHF de débiteurs suisses

### Nach Emittenten / Selon l'émetteur

In Millionen Franken / En millions de francs

| Jahr<br>Monat | Bund               | Kantone | Gemeinden | Pfand-<br>brief-<br>institute      | Versor-<br>gungsunter-<br>nehmen<br>(Elektrizität,<br>Gas,<br>Wasser) | Industrie | Banken  | Versiche-<br>rungen <sup>1</sup> | Übrige<br>Dienst-<br>leistungen <sup>1</sup> | Übrige <sup>1</sup> | Total<br>(1 bis 10)<br>(1 à 10) |
|---------------|--------------------|---------|-----------|------------------------------------|---|-----------|---------|----------------------------------|--|---------------------|---------------------------------|
| Année<br>Mois | Confédéra-<br>tion | Cantons | Communes  | Centrales<br>de lettres<br>de gage | Entreprises<br>d'approvi-<br>sionnement<br>(électricité,<br>gaz, eau) | Industrie | Banques | Assu-<br>rances <sup>1</sup>     | Autres<br>services <sup>1</sup>              | Autres <sup>1</sup> |                                 |
|               | 1                  | 2       | 3         | 4                                  | 5   | 6         | 7       | 8                                | 9  | 10                  | 11                              |

### Emissionen<sup>2</sup> / Emissions<sup>2</sup>

|          |          |         |         |         |       |         |         |       |         |         |          |
|----------|----------|---------|---------|---------|-------|---------|---------|-------|---------|---------|----------|
| 1999     | 7 191.2  | 1 405.2 | 775.4   | 6 235.5 | 1.0   | 1 109.8 | 8 018.1 | .     | .       | 3 958.2 | 28 694.4 |
| 2000     | 12 552.9 | 2 366.4 | 785.7   | 6 180.0 | 125.8 | 1 291.3 | 6 829.5 | .     | .       | 6 941.2 | 37 072.8 |
| 2001     | 9 711.7  | 2 828.1 | 503.7   | 5 059.9 | 401.6 | 201.3   | 5 083.9 | .     | .       | 3 259.8 | 27 049.9 |
| 2002     | 12 585.9 | 1 055.8 | 1 401.9 | 4 475.5 | 201.6 | —       | 4 648.8 | .     | .       | 1 805.6 | 26 175.1 |
| 2003     | 16 955.6 | 3 247.1 | 595.4   | 4 070.9 | 736.3 | —       | 2 615.3 | .     | .       | 3 753.1 | 31 973.6 |
| 2004     | 16 547.3 | 3 685.8 | 504.0   | 3 899.0 | 188.4 | 660.5   | 4 515.6 | 918.9 | 930.0   | 567.7   | 32 417.2 |
| 2005     | 6 591.0  | 1 208.8 | 828.0   | 5 440.8 | 632.5 | 1 256.9 | 3 955.4 | 100.9 | 1 013.9 | 898.0   | 21 926.2 |
| 2006     | 5 680.8  | 201.5   | 402.6   | 6 408.8 | 627.9 | 1 732.1 | 5 507.6 | —     | 552.6   | 808.7   | 21 922.7 |
| 2007     | 5 296.6  | 250.8   | 250.2   | 6 367.4 | 352.3 | 1 560.5 | 5 300.3 | 301.9 | 2 185.6 | 972.8   | 22 838.4 |
| 2008     | 2 096.1  | 905.7   | 854.7   | 8 352.3 | 899.0 | 2 258.1 | 4 316.2 | 500.1 | 656.2   | 300.9   | 21 139.2 |
| 2006 IV  | 421.4    | 201.5   | —       | 1 883.6 | 100.2 | 651.9   | 1 179.1 | —     | —       | —       | 4 437.7  |
| 2007 I   | 1 912.7  | —       | —       | 1 975.4 | —     | 526.5   | 1 104.4 | —     | —       | —       | 5 519.0  |
| 2007 II  | 1 886.9  | 250.8   | 250.2   | 778.9   | 201.1 | 682.4   | 1 306.4 | —     | 352.2   | 665.9   | 6 374.8  |
| 2007 III | 1 128.3  | —       | —       | 1 738.4 | 151.3 | —       | 1 468.1 | —     | 1 233.4 | 306.9   | 6 026.3  |
| 2007 IV  | 368.6    | —       | —       | 1 874.8 | —     | 351.7   | 1 421.4 | 301.9 | 600.1   | —       | 4 918.4  |
| 2008 I   | 1 944.6  | 404.2   | 453.0   | 2 471.7 | 370.9 | —       | 442.8   | —     | —       | —       | 6 087.2  |
| 2008 II  | 151.5    | —       | 251.1   | 2 409.1 | 150.3 | 1 756.4 | 963.9   | —     | 150.5   | 100.9   | 5 933.8  |
| 2008 III | —        | —       | 150.5   | 1 764.9 | —     | 100.1   | 2 535.3 | 500.1 | 505.7   | —       | 5 556.6  |
| 2008 IV  | —        | 501.5   | —       | 1 706.5 | 377.7 | 401.6   | 374.2   | —     | —       | 200.0   | 3 561.6  |

### Rückzahlungen / Remboursements

|          |         |         |         |         |         |         |         |       |         |         |          |
|----------|---------|---------|---------|---------|---------|---------|---------|-------|---------|---------|----------|
| 1999     | 2 242.0 | 1 757.0 | 995.9   | 1 790.0 | 1 442.5 | 50.0    | 8 510.1 | .     | .       | 2 280.5 | 19 068.1 |
| 2000     | 4 571.0 | 3 429.6 | 1 436.3 | 2 095.0 | 1 905.8 | 200.0   | 6 919.3 | .     | .       | 2 406.6 | 22 963.6 |
| 2001     | 2 345.0 | 1 725.0 | 1 082.6 | 2 645.0 | 1 745.0 | 100.0   | 7 494.7 | .     | .       | 3 976.0 | 21 113.3 |
| 2002     | 4 988.6 | 1 794.5 | 1 388.8 | 3 810.0 | 1 320.0 | 304.0   | 6 730.0 | .     | .       | 2 115.0 | 22 450.9 |
| 2003     | 3 514.0 | 3 260.0 | 2 309.5 | 5 300.0 | 1 840.0 | —       | 5 668.0 | .     | .       | 2 449.5 | 24 341.0 |
| 2004     | 5 220.0 | 2 754.5 | 1 108.8 | 6 575.0 | 1 330.0 | 510.4   | 5 026.0 | —     | 615.0   | 985.0   | 24 124.7 |
| 2005     | 1 769.0 | 3 325.0 | 965.2   | 4 488.0 | 705.0   | 2 337.1 | 5 949.5 | 790.0 | 1 636.9 | 825.0   | 22 790.6 |
| 2006     | 5 491.0 | 1 900.0 | 1 399.4 | 4 896.0 | 1 075.0 | 1 524.5 | 7 322.7 | 500.0 | 625.0   | 100.0   | 24 833.6 |
| 2007     | 4 757.9 | 2 225.0 | 700.0   | 6 176.0 | 495.0   | 1 349.9 | 5 979.2 | 500.0 | 669.0   | 685.0   | 23 537.0 |
| 2008     | 5 366.3 | 3 050.0 | 1 278.2 | 4 622.0 | 350.0   | 2 286.3 | 7 452.7 | 300.0 | 875.0   | 415.0   | 25 995.5 |
| 2006 IV  | —       | 600.0   | 326.8   | 1 303.0 | 80.0    | 459.5   | 2 175.0 | —     | 100.0   | 100.0   | 5 144.3  |
| 2007 I   | —       | 600.0   | 470.0   | 2 698.0 | 245.0   | 200.0   | 1 980.0 | —     | 300.0   | —       | 6 493.0  |
| 2007 II  | 4 468.1 | 1 150.0 | —       | 833.0   | 50.0    | 700.0   | 2 775.0 | —     | 94.0    | 685.0   | 10 755.1 |
| 2007 III | —       | 475.0   | 230.0   | 1 545.0 | —       | 449.9   | 564.2   | 500.0 | 275.0   | —       | 4 039.1  |
| 2007 IV  | 289.8   | —       | —       | 1 100.0 | 200.0   | —       | 660.0   | —     | —       | —       | 2 249.8  |
| 2008 I   | 5 366.3 | 1 500.0 | 322.0   | 2 726.0 | 250.0   | 1 384.0 | 2 594.6 | —     | —       | —       | 14 142.9 |
| 2008 II  | —       | 300.0   | 340.0   | 1 361.0 | 100.0   | 300.3   | 1 363.4 | 300.0 | 875.0   | 200.0   | 5 139.7  |
| 2008 III | —       | 650.0   | 393.2   | 535.0   | —       | 602.0   | 2 526.8 | —     | —       | 215.0   | 4 922.0  |
| 2008 IV  | —       | 600.0   | 223.0   | —       | —       | —       | 967.9   | —     | —       | —       | 1 790.9  |

### Nettobeanspruchung des Marktes<sup>3</sup> / Prélèvement net sur le marché<sup>3</sup>

|          |           |           |           |           |           |           |           |         |         |         |           |
|----------|-----------|-----------|-----------|-----------|-----------|-----------|-----------|---------|---------|---------|-----------|
| 1999     | 4 949.2   | - 351.8   | - 220.5   | 4 445.5   | - 1 441.5 | 1 059.8   | - 492.0   | .       | .       | 1 677.7 | 9 626.3   |
| 2000     | 7 981.9   | - 1 063.3 | - 650.7   | 4 085.0   | - 1 779.9 | 1 091.3   | - 89.8    | .       | .       | 4 534.6 | 14 109.3  |
| 2001     | 7 366.7   | 1 103.1   | - 578.9   | 2 414.9   | - 1 343.5 | 101.3     | - 2 410.8 | .       | .       | - 716.2 | 5 936.6   |
| 2002     | 7 597.3   | - 738.7   | 13.1      | 665.5     | - 1 118.5 | - 304.0   | - 2 081.2 | .       | .       | - 309.4 | 3 724.2   |
| 2003     | 13 441.6  | - 12.9    | - 1 714.1 | - 1 229.1 | - 1 103.7 | —         | - 3 052.7 | .       | .       | 1 303.6 | 7 632.6   |
| 2004     | 11 327.3  | 931.3     | - 604.8   | - 2 676.0 | - 1 141.6 | 150.1     | - 510.4   | 918.9   | 315.0   | - 417.3 | 8 292.6   |
| 2005     | 4 822.0   | - 2 116.2 | - 137.2   | 952.8     | - 72.5    | - 1 080.1 | - 1 994.1 | - 689.1 | - 623.0 | 73.0    | - 864.4   |
| 2006     | 189.8     | - 1 698.5 | - 996.8   | 1 512.8   | - 447.1   | 207.7     | - 1 815.1 | - 500.0 | - 72.4  | 708.7   | - 2 910.9 |
| 2007     | 538.7     | - 1 974.2 | - 449.8   | 191.4     | - 142.7   | 210.6     | - 678.8   | - 198.1 | 1 516.6 | 287.8   | - 698.6   |
| 2008     | - 3 270.1 | - 2 144.3 | - 423.5   | 3 730.3   | 549.0     | - 28.2    | - 3 136.4 | 200.1   | - 218.8 | - 114.1 | - 4 856.2 |
| 2006 IV  | 421.4     | - 398.5   | - 326.8   | 580.6     | 20.2      | 192.5     | - 995.9   | —       | - 100.0 | - 100.0 | - 706.5   |
| 2007 I   | 1 912.7   | - 600.0   | - 470.0   | - 722.6   | - 245.0   | 326.5     | - 875.6   | —       | - 300.0 | —       | - 974.0   |
| 2007 II  | - 2 581.2 | - 899.2   | 250.2     | - 54.1    | 151.1     | - 17.6    | - 1 468.6 | —       | 258.2   | - 19.1  | - 4 380.4 |
| 2007 III | 1 128.3   | - 475.0   | - 230.0   | 193.4     | 151.3     | - 449.9   | 903.9     | - 500.0 | 958.4   | 306.9   | 1 987.2   |
| 2007 IV  | 78.9      | —         | —         | 774.8     | - 200.0   | 351.7     | 761.4     | 301.9   | 600.1   | —       | 2 668.6   |
| 2008 I   | - 3 421.6 | - 1 095.8 | 131.0     | - 254.3   | 120.9     | - 1 384.0 | - 2 151.8 | —       | —       | —       | - 8 055.6 |
| 2008 II  | 151.5     | - 300.0   | - 88.9    | 1 048.1   | 50.3      | 1 456.2   | - 399.5   | - 300.0 | - 724.5 | - 99.1  | 794.2     |
| 2008 III | —         | - 650.0   | - 242.7   | 1 229.9   | —         | - 502.0   | 8.5       | 500.1   | 505.7   | - 215.0 | 634.5     |
| 2008 IV  | —         | - 98.5    | - 223.0   | 1 706.5   | 377.7     | 401.6     | - 593.7   | —       | —       | 200.0   | 1 770.7   |

<sup>1</sup> Ab Januar 2004 mit neuer Sektorisierung.  
Depuis janvier 2004, avec une nouvelle répartition par secteurs.

<sup>2</sup> Nach Liberierungsdatum.  
Selon la date de libération.

<sup>3</sup> Emissionen abzüglich Rückzahlungen.  
Emissions moins remboursements.



### F3 Kapitalmarktbeanspruchung durch CHF-Anleihen ausländischer Schuldner Prélèvement sur le marché des capitaux par des emprunts obligataires en CHF de débiteurs étrangers

#### Nach Ländergruppen / Par groupes de pays

In Millionen Franken / En millions de francs

| Jahr<br>Monat | Euro-<br>päische<br>Union | Übriges<br>Europa    | Vereinigte<br>Staaten,<br>Kanada | Karibische<br>Zone | Latein-<br>amerika | Mittlerer<br>Osten,<br>Afrika | Japan | Australien,<br>Neuseeland          | Asien,<br>Ozeanien | Entwick-<br>lungs-<br>organi-<br>sationen <sup>1</sup>   | Total<br>(1 bis 10)<br>(1 à 10) |
|---------------|---------------------------|----------------------|----------------------------------|--------------------|--------------------|-------------------------------|-------|------------------------------------|--------------------|--|---------------------------------|
| Année<br>Mois | Union<br>européenne       | Reste de<br>l'Europe | Etats-Unis,<br>Canada            | Caraiïbes          | Amérique<br>latine | Moyen-<br>Orient,<br>Afrique  | Japon | Australie,<br>Nouvelle-<br>Zélande | Asie,<br>Océanie   | Organi-<br>sations de<br>développe-<br>ment <sup>1</sup> |                                 |
|               | 1                         | 2                    | 3                                | 4                  | 5                  | 6                             | 7     | 8                                  | 9                  | 10   | 11                              |

#### Emissionen<sup>2</sup> / Emissions<sup>2</sup>

|          |          |         |          |         |       |       |       |         |         |       |          |
|----------|----------|---------|----------|---------|-------|-------|-------|---------|---------|-------|----------|
| 1999     | 19845.1  | 4 717.2 | 5 620.8  | 7 551.3 | —     | —     | 370.2 | —       | —       | 808.0 | 38 912.6 |
| 2000     | 18 082.7 | 2 374.5 | 5 817.7  | 6 697.3 | —     | —     | 501.8 | —       | —       | —     | 33 474.0 |
| 2001     | 20 953.9 | 2 752.0 | 3 863.9  | 5 978.0 | —     | —     | —     | 200.3   | —       | 300.2 | 34 048.3 |
| 2002     | 29 068.9 | 4 003.0 | 5 292.5  | 3 636.0 | —     | —     | —     | 1 048.0 | —       | 693.3 | 43 741.7 |
| 2003     | 34 642.6 | 5 723.6 | 3 366.7  | 3 850.5 | —     | —     | —     | 601.7   | —       | 301.8 | 48 486.9 |
| 2004     | 21 656.6 | 1 476.8 | 7 811.1  | 1 202.1 | —     | —     | —     | 1 660.0 | —       | —     | 33 806.6 |
| 2005     | 38 128.5 | 2 320.6 | 10 474.5 | 1 102.5 | 251.8 | —     | 250.9 | 2 482.3 | —       | —     | 55 011.2 |
| 2006     | 39 750.6 | 2 259.0 | 13 329.1 | 3 278.1 | —     | 402.2 | 704.2 | 2 401.9 | 252.5   | —     | 62 377.6 |
| 2007     | 39 597.0 | 2 370.8 | 10 749.3 | 1 314.2 | —     | 675.2 | 847.1 | 1 830.0 | 402.0   | —     | 57 785.6 |
| 2008     | 33 394.1 | 2 641.8 | 8 252.1  | 953.9   | 201.2 | —     | —     | 3 115.4 | 1 053.5 | —     | 49 612.0 |
| 2006 IV  | 10 558.0 | 705.6   | 4 373.1  | —       | —     | —     | 201.9 | 350.0   | —       | —     | 16 188.7 |
| 2007 I   | 10 763.2 | 803.0   | 4 201.5  | 753.4   | —     | 575.2 | 847.1 | 400.5   | 352.5   | —     | 18 696.4 |
| 2007 II  | 10 740.9 | 673.6   | 3 270.2  | —       | —     | 100.1 | —     | 451.5   | —       | —     | 15 236.2 |
| 2007 III | 9 794.7  | —       | 1 294.5  | 175.8   | —     | —     | —     | 526.6   | —       | —     | 11 791.7 |
| 2007 IV  | 8 298.2  | 894.1   | 1 983.1  | 385.0   | —     | —     | —     | 451.4   | 49.5    | —     | 12 061.3 |
| 2008 I   | 6 815.6  | 799.1   | 2 875.9  | —       | —     | —     | —     | 1 395.2 | —       | —     | 11 885.7 |
| 2008 II  | 8 500.0  | 1 716.8 | 2 001.3  | 702.2   | —     | —     | —     | 642.9   | 1 053.5 | —     | 14 616.6 |
| 2008 III | 7 226.6  | —       | 2 059.3  | 251.7   | 201.2 | —     | —     | 826.5   | —       | —     | 10 565.3 |
| 2008 IV  | 10 851.9 | 125.9   | 1 315.7  | —       | —     | —     | —     | 250.7   | —       | —     | 12 544.3 |

#### Rückzahlungen / Remboursements

|          |          |         |         |         |       |       |         |         |       |         |          |
|----------|----------|---------|---------|---------|-------|-------|---------|---------|-------|---------|----------|
| 1999     | 12 498.1 | 500.0   | 2 640.0 | 700.0   | —     | —     | 860.0   | 250.0   | —     | 1 779.5 | 19 227.6 |
| 2000     | 12 191.4 | 2 045.0 | 5 883.0 | 750.0   | —     | —     | 2 260.0 | 750.0   | —     | 1 076.4 | 24 955.8 |
| 2001     | 17 532.1 | 4 384.9 | 3 960.0 | 1 844.3 | 170.0 | —     | 1 205.0 | 243.0   | 200.0 | 2 452.3 | 31 991.5 |
| 2002     | 15 310.6 | 2 061.7 | 6 789.0 | 2 742.3 | —     | —     | 1 100.0 | 200.0   | —     | 725.0   | 28 928.7 |
| 2003     | 17 852.3 | 2 197.8 | 6 248.0 | 5 633.5 | —     | —     | 850.0   | 500.0   | —     | 1 100.0 | 34 381.6 |
| 2004     | 14 478.1 | 2 000.0 | 4 900.0 | 1 750.0 | —     | —     | 500.0   | 600.0   | —     | 1 200.0 | 25 428.1 |
| 2005     | 28 185.0 | 2 650.0 | 3 700.0 | 2 275.0 | 200.0 | —     | 960.0   | 300.0   | —     | 900.0   | 39 170.0 |
| 2006     | 26 579.0 | 1 930.0 | 6 200.0 | 850.0   | —     | —     | 690.0   | 1 400.0 | —     | 300.0   | 37 949.0 |
| 2007     | 23 708.9 | 2 145.0 | 5 800.0 | 1 700.0 | —     | —     | 710.0   | 2 000.0 | —     | —       | 36 063.9 |
| 2008     | 25 695.0 | 2 785.0 | 4 900.0 | 400.0   | —     | 100.0 | 160.0   | 1 625.0 | —     | 300.0   | 35 965.0 |
| 2006 IV  | 4 645.0  | 850.0   | 2 950.0 | 200.0   | —     | —     | 150.0   | 550.0   | —     | —       | 9 345.0  |
| 2007 I   | 8 303.9  | 450.0   | 700.0   | 900.0   | —     | —     | 350.0   | —       | —     | —       | 10 703.9 |
| 2007 II  | 4 985.0  | 495.0   | 300.0   | 450.0   | —     | —     | —       | —       | —     | —       | 6 230.0  |
| 2007 III | 5 370.0  | 1 000.0 | 1 750.0 | 200.0   | —     | —     | 360.0   | 1 050.0 | —     | —       | 9 730.0  |
| 2007 IV  | 5 050.0  | 200.0   | 3 050.0 | 150.0   | —     | —     | —       | 950.0   | —     | —       | 9 400.0  |
| 2008 I   | 7 795.0  | 150.0   | 1 250.0 | 200.0   | —     | —     | 160.0   | 575.0   | —     | —       | 10 130.0 |
| 2008 II  | 5 270.0  | 400.0   | 1 700.0 | —       | —     | 100.0 | —       | 100.0   | —     | 300.0   | 7 870.0  |
| 2008 III | 4 480.0  | —       | 1 000.0 | 200.0   | —     | —     | —       | 250.0   | —     | —       | 5 930.0  |
| 2008 IV  | 8 150.0  | 2 235.0 | 950.0   | —       | —     | —     | —       | 700.0   | —     | —       | 12 035.0 |

#### Nettobeanspruchung des Marktes<sup>3</sup> / Prélèvement net sur le marché<sup>3</sup>

|          |          |           |           |           |         |         |           |         |         |           |          |
|----------|----------|-----------|-----------|-----------|---------|---------|-----------|---------|---------|-----------|----------|
| 1999     | 7 347.1  | 4 217.2   | 2 980.8   | 6 851.3   | —       | —       | - 489.8   | - 250.0 | —       | - 971.5   | 19 685.0 |
| 2000     | 5 891.3  | 329.5     | - 65.3    | 5 947.3   | —       | —       | - 1 758.3 | - 750.0 | —       | - 1 076.4 | 8 518.2  |
| 2001     | 3 421.8  | - 1 632.9 | - 96.1    | 4 133.7   | - 170.0 | —       | - 1 205.0 | - 42.7  | - 200.0 | - 2 152.1 | 2 056.7  |
| 2002     | 13 758.3 | 1 941.3   | - 1 496.5 | 893.7     | —       | —       | - 1 100.0 | 848.0   | —       | - 31.7    | 14 813.0 |
| 2003     | 16 790.3 | 3 525.8   | - 2 881.3 | - 1 782.9 | —       | —       | - 850.0   | 101.7   | —       | - 798.2   | 14 105.3 |
| 2004     | 7 178.5  | - 523.2   | 2 911.1   | - 547.9   | —       | —       | - 500.0   | 1 060.0 | —       | - 1 200.0 | 8 378.5  |
| 2005     | 9 943.5  | - 329.4   | 6 774.5   | - 1 172.5 | 51.8    | —       | - 709.1   | 2 182.3 | —       | - 900.0   | 15 841.2 |
| 2006     | 13 171.6 | 329.0     | 7 129.1   | 2 428.1   | —       | 402.2   | 14.2      | 1 001.9 | 252.5   | - 300.0   | 24 428.6 |
| 2007     | 15 888.1 | 225.8     | 4 949.3   | - 385.8   | —       | 675.2   | 137.1     | - 170.0 | 402.0   | —         | 21 721.7 |
| 2008     | 7 699.1  | - 143.2   | 3 352.1   | 553.9     | 201.2   | - 100.0 | - 160.0   | 1 490.4 | 1 053.5 | - 300.0   | 13 647.0 |
| 2006 IV  | 5 913.0  | - 144.4   | 1 423.1   | - 200.0   | —       | —       | 51.9      | - 200.0 | —       | —         | 6 843.7  |
| 2007 I   | 2 459.3  | 353.0     | 3 501.5   | - 146.6   | —       | 575.2   | 497.1     | 400.5   | 352.5   | —         | 7 992.5  |
| 2007 II  | 5 755.9  | 178.6     | 2 970.2   | - 450.0   | —       | 100.1   | —         | 451.5   | —       | —         | 9 006.2  |
| 2007 III | 4 424.7  | - 1 000.0 | - 455.5   | - 24.2    | —       | —       | - 360.0   | - 523.4 | —       | —         | 2 061.7  |
| 2007 IV  | 3 248.2  | 694.1     | - 1 066.9 | 235.0     | —       | —       | —         | - 498.6 | 49.5    | —         | 2 661.3  |
| 2008 I   | - 979.4  | 649.1     | 1 625.9   | - 200.0   | —       | —       | - 160.0   | 820.2   | —       | —         | 1 755.7  |
| 2008 II  | 3 230.0  | 1 316.8   | 301.3     | 702.2     | —       | - 100.0 | —         | 542.9   | 1 053.5 | - 300.0   | 6 746.6  |
| 2008 III | 2 746.6  | —         | 1 059.3   | 51.7      | 201.2   | —       | —         | 576.5   | —       | —         | 4 635.3  |
| 2008 IV  | 2 701.9  | - 2 109.1 | 365.7     | —         | —       | —       | —         | - 449.3 | —       | —         | 509.3    |

<sup>1</sup> Weltbankgruppe (IBRD, IDA, IFC, MIGA), Interamerikanische Entwicklungsbank (IDB), Afrikanische Entwicklungsbank (AfDB), Asiatische Entwicklungsbank (AsDB), Europäische Bank für Wiederaufbau und Entwicklung (EBRD).

Groupe de la Banque mondiale (BIRD, IDA, SFI, AMGI), Banque interaméricaine de développement (BID), Banque africaine de développement (BAfD), Banque asiatique de développement (BASD), Banque européenne pour la reconstruction et le développement (BERD).

<sup>2</sup> Nach Liberierungsdatum.  
Selon la date de libération.

<sup>3</sup> Emissionen abzüglich Rückzahlungen.  
Emissions moins remboursements.

## F4 Kapitalbewegungen in Aktien inländischer Unternehmen<sup>1</sup> Mouvements dans la capitalisation boursière d'entreprises suisses<sup>1</sup>

Nach Art der Transaktion<sup>2</sup> / Selon le type de transaction<sup>2</sup>

In Milliarden Franken / En milliards de francs

| Jahr<br>Monat | Börsen-<br>kapitalisi-<br>erung am<br>Ende der<br>Vorperiode                | Erhöhung der Börsenkapitalisierung<br>Augmentation de la capitalisation<br>boursière |  |                  | Verminderung der Börsenkapitalisierung<br>Diminution de la capitalisation boursière |  |   |                                  |                               | Kursver-<br>änderungen         | Börsen-<br>kapitali-<br>sierung am<br>Ende der<br>Periode<br>(1 + 4 + 9<br>+ 10)    |
|---------------|---|--|--|------------------|---|--|---|----------------------------------|-------------------------------|--------------------------------|---|
|               |   | Neukotie-<br>rungen  | Aktien-<br>kapital-<br>erhöhungen            | Total<br>(2 + 3) | Dekotie-<br>rungen  | Aktien-<br>kapital-<br>herab-<br>setzungen | Nennwert-<br>rück-<br>zahlungen                 | Dividenden-<br>zahlungen         | Total<br>(5 bis 8)<br>(5 à 8) |                                |   |
| Année<br>Mois | Capitali-<br>sation<br>boursière à<br>la fin de la<br>période<br>précédente | Nouvelles<br>cotations   | Augmenta-<br>tions du<br>capital-<br>actions |                  | Décotations   | Diminutions<br>du capital-<br>actions      | Rembour-<br>sements de<br>la valeur<br>nominale | Verse-<br>ments de<br>dividendes |                               | Gains et<br>pertes de<br>cours | Capitali-<br>sation bour-<br>sière à la fin<br>de la période<br>(1 + 4 + 9<br>+ 10) |
|               | 1   | 2  | 3  | 4                | 5   | 6  | 7   | 8                                | 9                             | 10                             | 11  |
| 1999          | 1076.3  | 47.0   | 72.2   | <b>119.3</b>     | -69.6   | -10.7                                      | -0.2  | —                                | -80.6                         | 107.6                          | <b>1109.5</b>   |
| 2000          | 1272.1  | 123.8  | 40.0   | <b>163.8</b>     | -79.1   | -17.3                                      | -0.2  | —                                | -96.6                         | 107.3                          | <b>1283.9</b>   |
| 2001          | 1005.8  | 47.6   | 14.7   | <b>62.3</b>      | -12.1   | -4.1                                       | -3.9  | —                                | -20.1                         | -287.1                         | <b>1039.1</b>   |
| 2002          | 834.1   | 12.9   | 13.6   | <b>26.5</b>      | -10.4   | -11.1                                      | -6.1  | —                                | -27.7                         | -273.9                         | <b>764.0</b>  |
| 2003          | 875.0   | 8.6  | 19.3   | <b>27.9</b>      | -22.6   | -13.4                                      | -1.2  | -13.5                            | -50.7                         | 157.8                          | <b>899.0</b>  |
| 2004          | 899.0   | 2.2  | 8.5  | <b>10.7</b>      | -12.5   | -8.0                                       | -1.3  | -14.9                            | -36.7                         | 66.0                           | <b>939.1</b>  |
| 2005          | 1202.5  | 15.2   | 10.7   | <b>25.9</b>      | -10.6   | -11.7                                      | -1.7  | -18.6                            | -42.7                         | 314.8                          | <b>1237.1</b>   |
| 2006          | 1414.5  | 13.6   | 15.5   | <b>29.1</b>      | -14.6   | -8.0                                       | -3.2  | -23.0                            | -48.7                         | 262.6                          | <b>1480.1</b>   |
| 2007          | 1484.9  | 20.1   | 10.1   | <b>30.2</b>      | -34.1   | -13.0                                      | -2.0  | -29.6                            | -78.7                         | 11.4                           | <b>1443.0</b>   |
| 2008          | 957.8   | 13.5   | 24.8   | <b>38.3</b>      | -38.7   | -9.1                                       | -3.4  | -29.5                            | -80.6                         | -482.5                         | <b>918.2</b>  |
| 2008 02       | 1309.6  | 0.9  | —  | <b>0.9</b>       | —   | —  | -0.1  | -4.2                             | -4.3                          | -4.3                           | <b>1301.9</b>   |
| 2008 03       | 1301.9  | —  | 0.9  | <b>0.9</b>       | -0.7  | 0.0  | -0.1  | -4.9                             | -5.6                          | -51.3                          | <b>1245.8</b>   |
| 2008 04       | 1245.8  | 0.4  | 0.1  | <b>0.5</b>       | -0.4  | —  | 0.0   | -12.2                            | -12.6                         | 64.8                           | <b>1298.6</b>   |
| 2008 05       | 1298.6  | 5.4  | 15.9   | <b>21.3</b>      | -3.4  | —  | 0.0   | -6.6                             | -9.9                          | 21.2                           | <b>1331.2</b>   |
| 2008 06       | 1331.2  | 0.7  | 0.1  | <b>0.7</b>       | -18.3   | -1.0                                       | -0.4  | -0.2                             | -20.0                         | -105.6                         | <b>1206.4</b>   |
| 2008 07       | 1206.4  | —  | 0.1  | <b>0.1</b>       | -0.2  | -1.9                                       | -2.6  | -0.1                             | -4.7                          | 16.6                           | <b>1218.4</b>   |
| 2008 08       | 1218.4  | 5.0  | 0.0  | <b>5.0</b>       | -1.1  | -0.6                                       | -0.1  | -0.2                             | -2.0                          | 18.0                           | <b>1239.3</b>   |
| 2008 09       | 1239.3  | 0.9  | 2.0  | <b>2.9</b>       | -0.9  | -5.5                                       | 0.0   | -0.6                             | -7.0                          | -104.1                         | <b>1131.1</b>   |
| 2008 10       | 1131.1  | —  | —  | —                | -13.0   | 0.0  | —   | -0.1                             | -13.1                         | -107.2                         | <b>1010.8</b>   |
| 2008 11       | 1010.8  | —  | 0.0  | <b>0.0</b>       | —   | -0.1                                       | —   | —                                | -0.1                          | -52.9                          | <b>957.8</b>  |
| 2008 12       | 957.8   | 0.2  | —  | <b>0.2</b>       | -0.8  | 0.0  | —   | -0.3                             | -1.1                          | -38.7                          | <b>918.2</b>  |
| 2009 01       | 918.2   | —  | 0.1  | <b>0.1</b>       | —   | -0.2                                       | —   | 0.0                              | -0.2                          | -33.7                          | <b>884.3</b>  |
| 2009 02       | <b>884.3</b>  | —  | <b>2.5</b>                                   | <b>2.5</b>       | —   | <b>0.0</b>                                 | —   | <b>-5.4</b>                      | <b>-5.5</b>                   | <b>-91.1</b>                   | <b>790.2</b>  |

<sup>1</sup> Enthalten sind die SIX kotierten Aktien von schweizerischen und liechtensteinischen Unternehmen. Ohne Berücksichtigung des Free Float.  
Y compris les actions, cotées à la Bourse suisse SIX, d'entreprises suisses et liechtensteinoises. Sans le *free float*.

<sup>2</sup> Nach Liberierungsdatum.  
Selon la date de libération.



## F5 Kapitalisierung an der Schweizer Börse Capitalisation à la Bourse suisse

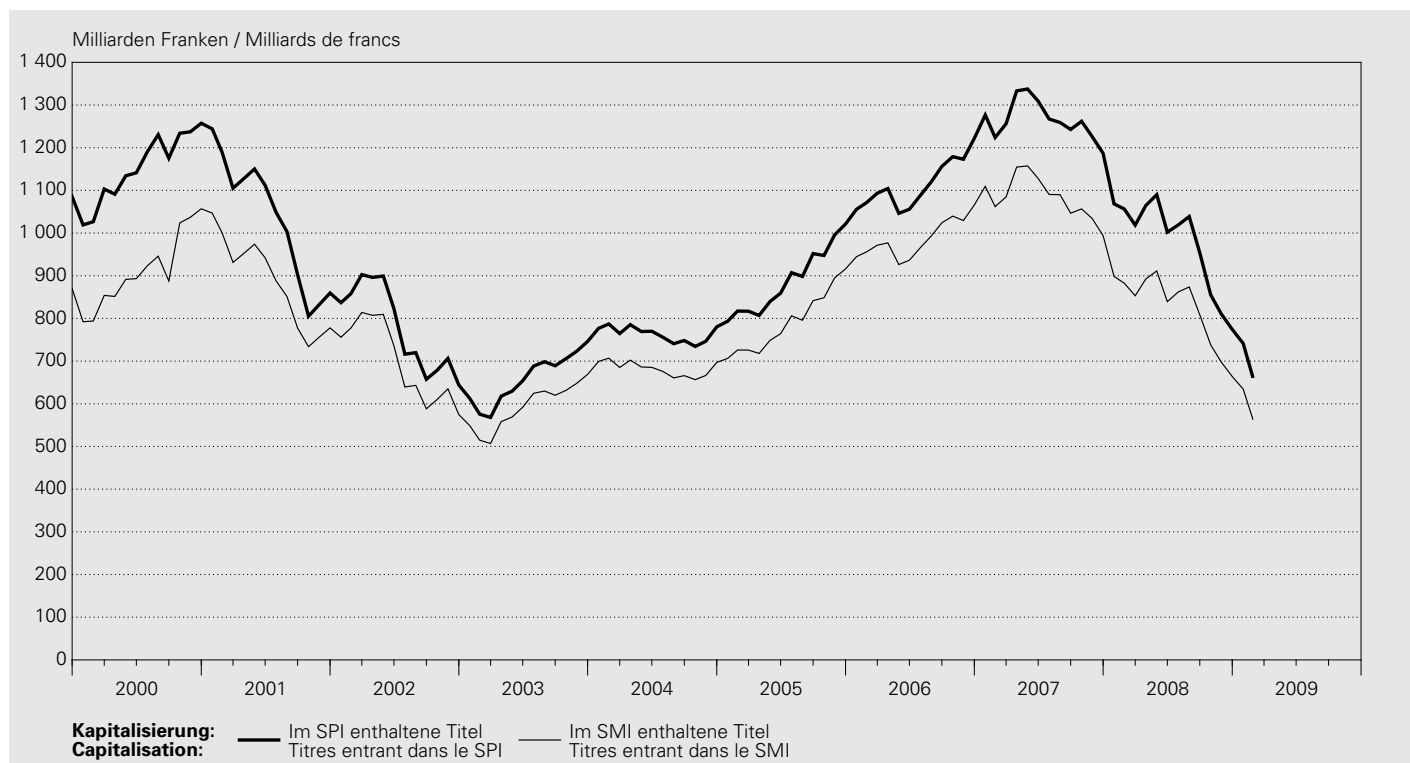

### SIX Swiss Exchange AG / SIX Swiss Exchange SA

In Milliarden Franken / En milliards de francs

| Jahresende<br>Monatsende   | Swiss Bond Index (SBI) <sup>1</sup> |              |              | Swiss Market<br>Index (SMI) <sup>2</sup> | Swiss Performance Index (SPI) <sup>2</sup> |                             |              | Swiss All Shares |
|----------------------------|-------------------------------------|--------------|--------------|--|--|-----------------------------|--------------|------------------|
|                            | Inland                              | Ausland      | Total        |  | Namenaktien                                | Inhaberaktien<br>und PS     | Total        |                  |
|                            | Suisse                              | Etranger     |              |  | Actions<br>nominatives                     | Actions au<br>porteur et BP |              |                  |
| Fin d'année<br>Fin de mois | 1                                   | 2            | 3            | 4  | 5  | 6                           | 7            | 8                |
| 1999                       | .                                   | .            | .            | 869.8                                    | 796.0                                      | 289.4                       | 1 085.4      | .                |
| 2000                       | .                                   | .            | .            | 1 056.9                                  | 968.7                                      | 288.6                       | 1 257.3      | .                |
| 2001                       | .                                   | .            | .            | 777.8                                    | 710.0                                      | 149.6                       | 859.6        | .                |
| 2002                       | .                                   | .            | .            | 574.6                                    | 516.5                                      | 127.3                       | 643.8        | .                |
| 2003                       | .                                   | .            | .            | 668.9                                    | 607.5                                      | 138.7                       | 746.1        | .                |
| 2004                       | <b>206.3</b>                        | 96.2         | 302.5        | 696.8                                    | 629.2                                      | 151.1                       | 780.3        | .                |
| 2005                       | <b>203.2</b>                        | 98.9         | 302.1        | 916.0                                    | 808.6                                      | 212.6                       | 1 021.1      | 1 037.3          |
| 2006                       | <b>201.5</b>                        | 110.9        | 312.5        | 1 065.9                                  | 975.7                                      | 246.4                       | 1 222.0      | 1 239.8          |
| 2007                       | <b>191.5</b>                        | 117.4        | 308.9        | 993.8                                    | 958.6                                      | 228.3                       | 1 186.8      | 1 203.5          |
| 2008                       | <b>208.7</b>                        | 204.4        | 413.1        | 663.8                                    | 626.7                                      | 147.5                       | 774.2        | 784.6            |
| 2008 02                    | <b>193.8</b>                        | 196.1        | 389.9        | 882.5                                    | 835.8                                      | 220.6                       | 1 056.4      | 1 074.1          |
| 2008 03                    | <b>195.3</b>                        | 195.4        | 390.7        | 853.1                                    | 815.5                                      | 203.1                       | 1 018.6      | 1 034.5          |
| 2008 04                    | <b>199.2</b>                        | 194.3        | 393.5        | 892.4                                    | 871.5                                      | 193.0                       | 1 064.5      | 1 080.6          |
| 2008 05                    | <b>197.1</b>                        | 194.9        | 392.0        | 911.3                                    | 890.3                                      | 199.6                       | 1 089.9      | 1 106.6          |
| 2008 06                    | <b>195.9</b>                        | 197.6        | 393.5        | 839.3                                    | 807.1                                      | 195.0                       | 1 002.2      | 1 018.6          |
| 2008 07                    | <b>200.1</b>                        | 201.6        | 401.6        | 862.0                                    | 815.2                                      | 203.8                       | 1 019.0      | 1 035.3          |
| 2008 08                    | <b>202.3</b>                        | 203.9        | 406.2        | 873.7                                    | 839.4                                      | 199.4                       | 1 038.8      | 1 051.3          |
| 2008 09                    | <b>203.5</b>                        | 201.1        | 404.7        | 808.5                                    | 775.0                                      | 178.7                       | 953.7        | 966.8            |
| 2008 10                    | <b>204.6</b>                        | 195.0        | 399.6        | 738.0                                    | 692.4                                      | 162.7                       | 855.1        | 866.6            |
| 2008 11                    | <b>208.8</b>                        | 206.0        | 414.9        | 697.6                                    | 656.1                                      | 154.4                       | 810.4        | 821.1            |
| 2008 12                    | <b>208.7</b>                        | 204.4        | 413.1        | 663.8                                    | 626.7                                      | 147.5                       | 774.2        | 784.6            |
| 2009 01                    | <b>209.7</b>                        | 209.8        | 419.4        | 634.5                                    | 595.5                                      | 146.0                       | 741.4        | 751.7            |
| 2009 02                    | <b>209.0</b>                        | <b>203.7</b> | <b>412.7</b> | <b>562.6</b>                             | <b>537.7</b>                               | <b>122.9</b>                | <b>660.5</b> | <b>669.4</b>     |

<sup>1</sup> Ab Januar 2007 erweiterter Index mit Bonitätsstufen AAA–BBB.  
Depuis janvier 2007, indice élargi avec les notations AAA à BBB.

<sup>2</sup> Enthalten sind die Aktien von schweizerischen und liechtensteinischen Unternehmen. Ab 2001 Free Float adjustiert.  
Y compris les actions d'entreprises suisses et liechtensteinoises. Depuis 2001, indices ajustés au *free float*.

## F6 Wertschriftenumsätze an der Schweizer Börse<sup>1</sup> Chiffres d'affaires de la Bourse suisse<sup>1</sup>

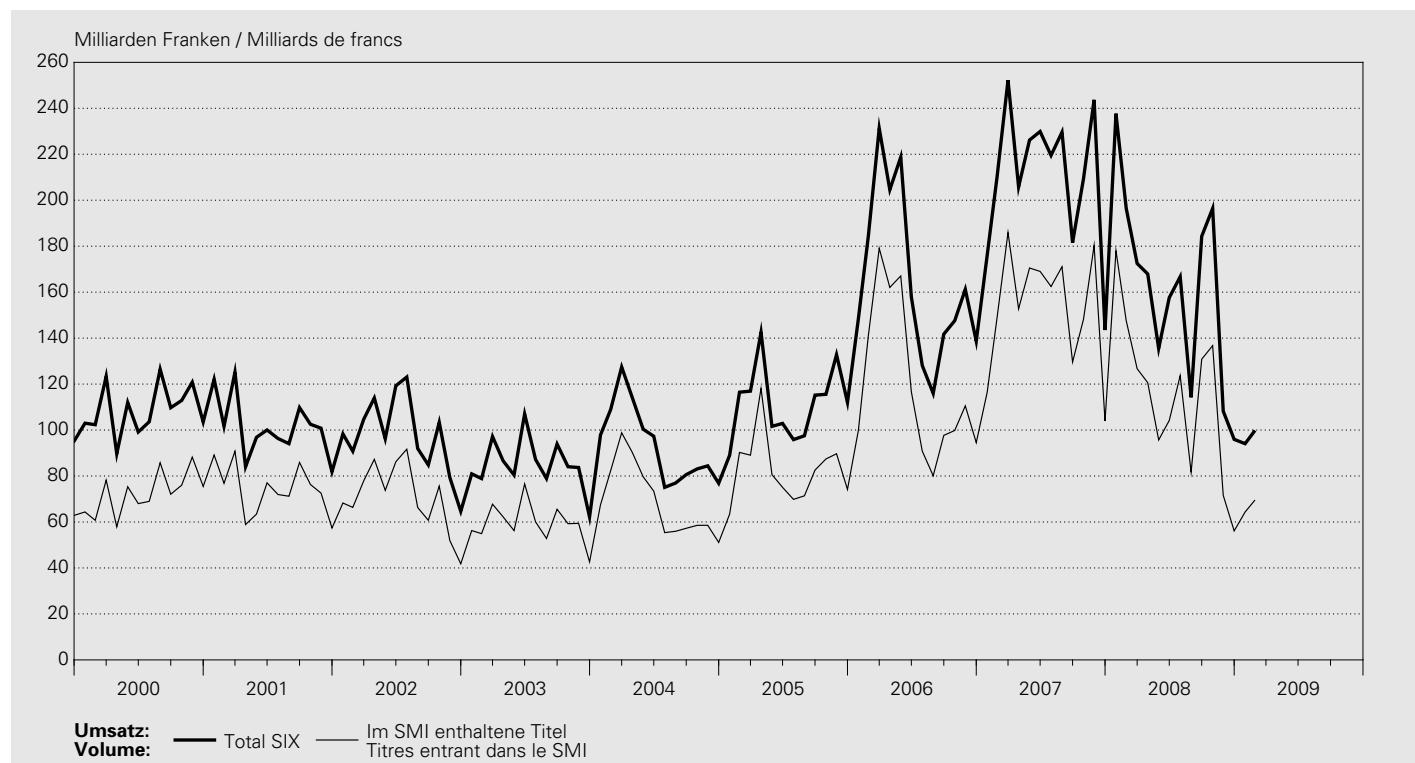

### SIX Swiss Exchange AG / SIX Swiss Exchange SA

In Millionen Franken / En millions de francs

| Jahr<br>Monat | Aktien<br>Actions    |                            |               | Obligationen<br>Obligations |                            |               | Anlage-<br>fonds <sup>2</sup>      | Strukturierte<br>Produkte und<br>Optionen | Total<br>(3 + 6 + 7<br>+ 8) | Im SMI <sup>3</sup><br>enthaltene<br>Titel |
|---------------|----------------------|----------------------------|---------------|-----------------------------|----------------------------|---------------|------------------------------------|---|-----------------------------|--|
|               | Inländische<br>Titel | Aus-<br>ländische<br>Titel | Total         | Inländische<br>Titel        | Aus-<br>ländische<br>Titel | Total         |                                    |   |                             |  |
| Année<br>Mois | Titres<br>suisses    | Titres<br>étrangers        |               | Titres<br>suisses           | Titres<br>étrangers        |               | Fonds de<br>placement <sup>2</sup> | Produits<br>structurés et<br>options      |                             | Titres entrant<br>dans le SMI <sup>3</sup> |
|               | 1                    | 2                          | 3             | 4                           | 5                          | 6             | 7                                  | 8   | 9                           | 10   |
| 1999          | 807 713              | 40 528                     | 848 241       | 107 859                     | 61 186                     | 169 045       | 2 769                              | 60 908                                    | 1 080 962                   | 713 594                                    |
| 2000          | 1 028 970            | 47 698                     | 1 076 668     | 94 260                      | 61 621                     | 155 880       | 2 780                              | 71 153                                    | 1 306 482                   | 871 006                                    |
| 2001          | 968 058              | 24 697                     | 992 755       | 115 194                     | 68 235                     | 183 428       | 3 380                              | 35 544                                    | 1 215 106                   | 891 273                                    |
| 2002          | 904 477              | 15 070                     | 919 546       | 134 604                     | 86 091                     | 220 695       | 6 944                              | 23 266                                    | 1 170 451                   | 847 786                                    |
| 2003          | 768 793              | 11 456                     | 780 248       | 124 590                     | 90 334                     | 214 924       | 8 146                              | 17 666                                    | 1 020 984                   | 713 650                                    |
| 2004          | 902 857              | 12 588                     | 915 445       | 103 110                     | 76 435                     | 179 545       | 9 042                              | 19 073                                    | 1 123 105                   | 828 833                                    |
| 2005          | 1 092 398            | 32 496                     | 1 124 894     | 79 780                      | 94 634                     | 174 414       | 13 109                             | 26 038                                    | 1 338 454                   | 991 565                                    |
| 2006          | 1 606 871            | 126 955                    | 1 733 826     | 75 119                      | 99 322                     | 174 441       | 22 204                             | 48 079                                    | 1 978 550                   | 1 439 163                                  |
| 2007          | 2 125 230            | 122 550                    | 2 247 780     | 74 068                      | 98 003                     | 172 071       | 32 455                             | 75 390                                    | 2 527 695                   | 1 839 114                                  |
| 2008          | 1 619 109            | 9 621                      | 1 628 730     | 111 453                     | 89 559                     | 201 012       | 43 426                             | 60 375                                    | 1 933 544                   | 1 373 383                                  |
| 2008 02       | 169 221              | 776                        | 169 997       | 10 418                      | 7 466                      | 17 884        | 2 639                              | 5 965                                     | 196 485                     | 147 613                                    |
| 2008 03       | 145 969              | 665                        | 146 634       | 9 613                       | 7 788                      | 17 401        | 2 980                              | 5 457                                     | 172 472                     | 126 693                                    |
| 2008 04       | 142 676              | 804                        | 143 480       | 8 936                       | 7 839                      | 16 775        | 2 685                              | 4 988                                     | 167 927                     | 120 614                                    |
| 2008 05       | 114 992              | 816                        | 115 808       | 5 225                       | 7 750                      | 12 974        | 2 261                              | 4 462                                     | 135 506                     | 95 687                                     |
| 2008 06       | 136 776              | 738                        | 137 514       | 5 419                       | 7 297                      | 12 716        | 3 377                              | 4 003                                     | 157 610                     | 104 159                                    |
| 2008 07       | 145 514              | 692                        | 146 206       | 5 588                       | 6 498                      | 12 086        | 2 871                              | 5 546                                     | 166 709                     | 123 690                                    |
| 2008 08       | 97 247               | 494                        | 97 740        | 4 292                       | 5 147                      | 9 439         | 2 217                              | 4 836                                     | 114 234                     | 81 652                                     |
| 2008 09       | 154 558              | 845                        | 155 403       | 10 603                      | 7 337                      | 17 941        | 4 215                              | 6 763                                     | 184 321                     | 130 820                                    |
| 2008 10       | 158 086              | 1 029                      | 159 114       | 14 039                      | 9 414                      | 23 453        | 8 047                              | 5 828                                     | 196 442                     | 136 731                                    |
| 2008 11       | 83 188               | 294                        | 83 482        | 9 598                       | 7 438                      | 17 036        | 4 353                              | 3 339                                     | 108 211                     | 71 586                                     |
| 2008 12       | 64 317               | 189                        | 64 506        | 18 262                      | 6 556                      | 24 819        | 3 766                              | 2 848                                     | 95 939                      | 56 119                                     |
| 2009 01       | <b>73 527</b>        | 263                        | <b>73 790</b> | <b>8 209</b>                | <b>6 176</b>               | <b>14 385</b> | 2 961                              | 2 935                                     | <b>94 072</b>               | 64 339                                     |
| 2009 02       | <b>76 955</b>        | <b>142</b>                 | <b>77 097</b> | <b>9 360</b>                | <b>6 666</b>               | <b>16 026</b> | <b>3 622</b>                       | <b>3 075</b>                              | <b>99 820</b>               | <b>69 542</b>                              |

<sup>1</sup> Ab November 2005 inklusive Fremdwährungen.  
A partir de novembre 2005, y compris monnaies étrangères.

<sup>2</sup> Inklusive ETF (Exchange Traded Funds).  
Y compris ETF (Exchange Traded Funds).

<sup>3</sup> Swiss Market Index.

## F7 Schweizerische Aktienindizes Indices suisses des actions

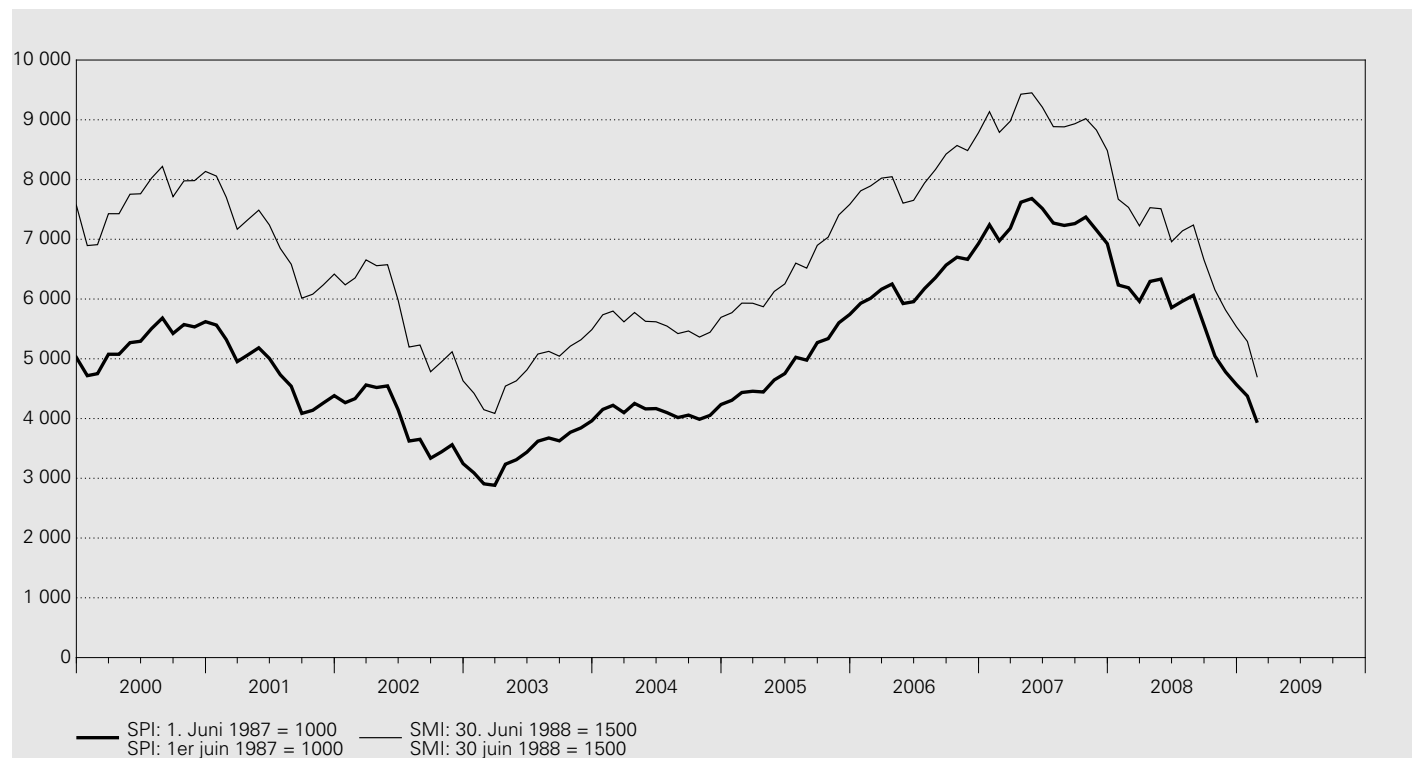

### SIX Swiss Exchange AG / SIX Swiss Exchange SA

| Jahresende<br>Monatsende<br>Tagesende           | SPI Swiss Performance Index   |                      |  |                                  |  |                                    |                                     |  | SMI Swiss<br>Market Index<br>(ohne<br>Dividenden-<br>Reinve-<br>stition) <sup>3</sup>       |
|---|---|----------------------|--|----------------------------------|--|------------------------------------|-------------------------------------|--|---|
|   | Gesamtindex<br>(mit<br>Dividenden-<br>Reinve-<br>stition) <sup>1</sup>          | Banken <sup>2</sup>  | Finanzdienst-<br>leistungen <sup>2</sup> | Versiche-<br>rungen <sup>2</sup> | Nahrungs-<br>mittel und<br>Getränke <sup>2</sup> | Gesundheits-<br>wesen <sup>2</sup> | Namenaktien <sup>1</sup>            | Inhaberaktien<br>und PS <sup>1</sup>     |   |
| Fin d'année<br>Fin de mois<br>Fin de<br>journée | Indice global<br>(avec<br>réinvestisse-<br>ment des<br>dividendes) <sup>1</sup> | Banques <sup>2</sup> | Services<br>financiers <sup>2</sup>      | Assurances <sup>2</sup>          | Alimentation<br>et boissons <sup>2</sup>         | Santé <sup>2</sup>                 | Actions<br>nominatives <sup>1</sup> | Actions au<br>porteur et BP <sup>1</sup> | SMI Swiss<br>Market Index<br>(sans<br>réinvestisse-<br>ment des<br>dividendes) <sup>3</sup> |
|   | 1   | 2                    | 3  | 4                                | 5  | 6                                  | 7                                   | 8  | 9   |
| 1999  | 5 022.9   | .                    | .  | .                                | .  | .                                  | 6 526.6                             | 4 403.6                                  | 7 570.1   |
| 2000  | 5 621.1   | 1 297.9              | 1 070.9                                  | 1 175.7                          | 1 305.9  | 1 118.0                            | 7 517.9                             | 4 513.9                                  | 8 135.4   |
| 2001  | 4 382.9   | 1 183.7              | 765.6                                    | 939.9                            | 1 239.3  | 868.1                              | 5 981.8                             | 3 271.2                                  | 6 417.8   |
| 2002  | 3 245.5   | 955.5                | 359.6                                    | 478.8                            | 1 044.5  | 725.2                              | 4 364.9                             | 2 583.4                                  | 4 630.8   |
| 2003  | 3 961.6   | 1 209.9              | 510.3                                    | 490.7                            | 1 135.4  | 877.1                              | 5 276.7                             | 3 313.9                                  | 5 487.8   |
| 2004  | 4 234.6   | 1 354.7              | 622.9                                    | 484.7                            | 1 132.1  | 920.6                              | 5 593.6                             | 3 668.7                                  | 5 693.2   |
| 2005  | 5 742.4   | 1 872.9              | 775.8                                    | 668.4                            | 1 532.3  | 1 235.6                            | 7 412.9                             | 5 464.7                                  | 7 583.9   |
| 2006  | 6 929.2   | 2 340.9              | 1 057.4                                  | 802.6                            | 1 745.0  | 1 347.2                            | 8 995.6                             | 6 452.3                                  | 8 785.7   |
| 2007  | 6 925.4   | 1 835.8              | 1 236.9                                  | 757.6                            | 2 151.8  | 1 228.3                            | 9 058.6                             | 6 255.2                                  | 8 484.5   |
| 2008  | 4 567.6   | 740.5                | 633.0                                    | 493.9                            | 1 719.4  | 1 038.3                            | 5 845.1                             | 4 521.4                                  | 5 534.5   |
| 2008 02   | 6 188.6   | 1 327.3              | 1 085.3                                  | 749.8                            | 2 061.7  | 1 158.8                            | 7 935.3                             | 6 051.9                                  | 7 533.9   |
| 2008 03   | 5 961.5   | 1 204.9              | 1 056.0                                  | 744.1                            | 2 043.8  | 1 110.4                            | 7 700.4                             | 5 664.0                                  | 7 224.3   |
| 2008 04   | 6 294.7   | 1 431.7              | 1 096.9                                  | 795.6                            | 2 090.4  | 1 089.7                            | 8 272.4                             | 5 550.0                                  | 7 529.0   |
| 2008 05   | 6 333.6   | 1 244.6              | 1 173.3                                  | 764.2                            | 2 154.2  | 1 134.9                            | 8 269.6                             | 5 748.9                                  | 7 511.3   |
| 2008 06   | 5 855.5   | 1 088.8              | 1 009.9                                  | 661.2                            | 1 939.3  | 1 150.7                            | 7 547.0                             | 5 619.2                                  | 6 958.5   |
| 2008 07   | 5 964.5   | 1 113.7              | 998.8                                    | 673.3                            | 1 933.6  | 1 239.5                            | 7 638.3                             | 5 875.5                                  | 7 141.2   |
| 2008 08   | 6 061.8   | 1 196.3              | 1 001.7                                  | 669.9                            | 2 032.2  | 1 218.3                            | 7 834.7                             | 5 750.1                                  | 7 238.7   |
| 2008 09   | 5 563.9   | 1 036.3              | 863.0                                    | 646.3                            | 2 004.7  | 1 152.1                            | 7 223.0                             | 5 179.5                                  | 6 654.9   |
| 2008 10   | 5 044.9   | 989.8                | 702.9                                    | 493.8                            | 1 868.2  | 1 132.8                            | 6 457.8                             | 4 987.3                                  | 6 153.2   |
| 2008 11   | 4 780.3   | 812.6                | 656.1                                    | 498.0                            | 1 823.2  | 1 091.9                            | 6 117.9                             | 4 730.1                                  | 5 816.6   |
| 2008 12   | 4 567.6   | 740.5                | 633.0                                    | 493.9                            | 1 719.4  | 1 038.3                            | 5 845.1                             | 4 521.4                                  | 5 534.5   |
| 2009 01   | 4 375.7   | 744.4                | 590.3                                    | 410.3                            | 1 656.2  | 997.5                              | 5 554.4                             | 4 480.0                                  | 5 290.1   |
| 2009 02   | 3 929.9   | 639.0                | 505.0                                    | 301.3                            | 1 581.0  | 880.5                              | 5 064.7                             | 3 772.7                                  | 4 690.7   |

**SIX Swiss Exchange AG / SIX Swiss Exchange SA**

| Jahresende<br>Monatsende<br>Tagesende           | SPI Swiss Performance Index   |                      |  |                                  |  |                                    |                                     |  | SMI Swiss<br>Market Index<br>(ohne<br>Dividenden-<br>Reinve-<br>stition) <sup>3</sup>       |
|---|---|----------------------|--|----------------------------------|--|------------------------------------|-------------------------------------|--|---|
|   | Gesamtindex<br>(mit<br>Dividenden-<br>Reinve-<br>stition) <sup>1</sup>          | Banken <sup>2</sup>  | Finanzdienst-<br>leistungen <sup>2</sup> | Versiche-<br>rungen <sup>2</sup> | Nahrungs-<br>mittel und<br>Getränke <sup>2</sup> | Gesundheits-<br>wesen <sup>2</sup> | Namenaktien <sup>1</sup>            | Inhaberaktien<br>und PS <sup>1</sup>     |   |
| Fin d'année<br>Fin de mois<br>Fin de<br>journée | Indice global<br>(avec<br>réinvestisse-<br>ment des<br>dividendes) <sup>1</sup> | Banques <sup>2</sup> | Services<br>financiers <sup>2</sup>      | Assurances <sup>2</sup>          | Alimentation<br>et boissons <sup>2</sup>         | Santé <sup>2</sup>                 | Actions<br>nominatives <sup>1</sup> | Actions au<br>porteur et BP <sup>1</sup> | SMI Swiss<br>Market Index<br>(sans<br>réinvestisse-<br>ment des<br>dividendes) <sup>3</sup> |
|   | 1   | 2                    | 3  | 4                                | 5  | 6                                  | 7                                   | 8  | 9   |
| 2009 01 29                                      | 4 364.4   | 749.3                | 599.9                                    | 416.0                            | 1 657.1  | 981.6                              | 5 553.1                             | 4 425.2                                  | 5 272.9   |
| 2009 01 30                                      | 4 375.7   | 744.4                | 590.3                                    | 410.3                            | 1 656.2  | 997.5                              | 5 554.4                             | 4 480.0                                  | 5 290.1   |
| 2009 01 31                                      |   |                      |  |                                  |  |                                    |                                     |  |   |
| 2009 02 01                                      |   |                      |  |                                  |  |                                    |                                     |  |   |
| 2009 02 02                                      | 4 276.5   | 703.4                | 573.5                                    | 397.9                            | 1 623.6  | 990.3                              | 5 403.3                             | 4 461.1                                  | 5 167.0   |
| 2009 02 03                                      | 4 314.3   | 708.4                | 572.4                                    | 394.9                            | 1 650.8  | 997.8                              | 5 467.4                             | 4 446.7                                  | 5 217.6   |
| 2009 02 04                                      | 4 329.2   | 750.0                | 577.9                                    | 416.6                            | 1 631.3  | 966.9                              | 5 580.2                             | 4 153.0                                  | 5 225.5   |
| 2009 02 05                                      | 4 241.9   | 718.8                | 569.9                                    | 379.9                            | 1 583.1  | 961.3                              | 5 455.7                             | 4 108.5                                  | 5 106.9   |
| 2009 02 06                                      | 4 264.1   | 726.2                | 547.8                                    | 355.4                            | 1 578.7  | 960.1                              | 5 481.4                             | 4 139.5                                  | 5 123.1   |
| 2009 02 07                                      |   |                      |  |                                  |  |                                    |                                     |  |   |
| 2009 02 08                                      |   |                      |  |                                  |  |                                    |                                     |  |   |
| 2009 02 09                                      | 4 289.8   | 709.9                | 551.4                                    | 368.0                            | 1 583.8  | 969.7                              | 5 497.6                             | 4 219.9                                  | 5 158.5   |
| 2009 02 10                                      | 4 276.0   | 727.9                | 559.5                                    | 367.1                            | 1 592.2  | 966.5                              | 5 491.8                             | 4 167.3                                  | 5 144.7   |
| 2009 02 11                                      | 4 260.0   | 738.5                | 557.7                                    | 363.4                            | 1 569.5  | 965.8                              | 5 461.7                             | 4 182.9                                  | 5 123.8   |
| 2009 02 12                                      | 4 242.7   | 725.5                | 560.0                                    | 359.2                            | 1 558.3  | 975.5                              | 5 430.6                             | 4 196.0                                  | 5 106.7   |
| 2009 02 13                                      | 4 264.1   | 733.3                | 575.0                                    | 359.4                            | 1 552.5  | 976.9                              | 5 462.8                             | 4 200.7                                  | 5 126.8   |
| 2009 02 14                                      |   |                      |  |                                  |  |                                    |                                     |  |   |
| 2009 02 15                                      |   |                      |  |                                  |  |                                    |                                     |  |   |
| 2009 02 16                                      | 4 222.6   | 712.0                | 575.8                                    | 345.8                            | 1 553.5  | 974.4                              | 5 407.7                             | 4 166.2                                  | 5 077.6   |
| 2009 02 17                                      | 4 111.7   | 675.2                | 558.3                                    | 324.0                            | 1 529.7  | 960.6                              | 5 256.2                             | 4 088.0                                  | 4 941.3   |
| 2009 02 18                                      | 4 118.0   | 675.5                | 557.8                                    | 322.3                            | 1 531.3  | 967.6                              | 5 254.0                             | 4 128.0                                  | 4 955.5   |
| 2009 02 19                                      | 4 143.8   | 689.8                | 560.6                                    | 317.8                            | 1 607.5  | 951.6                              | 5 312.0                             | 4 071.7                                  | 4 990.5   |
| 2009 02 20                                      | 4 029.6   | 628.4                | 535.4                                    | 295.0                            | 1 612.8  | 937.3                              | 5 159.8                             | 3 978.2                                  | 4 851.2   |
| 2009 02 21                                      |   |                      |  |                                  |  |                                    |                                     |  |   |
| 2009 02 22                                      |   |                      |  |                                  |  |                                    |                                     |  |   |
| 2009 02 23                                      | 3 983.6   | 588.1                | 519.0                                    | 287.6                            | 1 592.4  | 945.1                              | 5 078.6                             | 4 006.3                                  | 4 797.1   |
| 2009 02 24                                      | 3 922.9   | 575.2                | 519.9                                    | 288.9                            | 1 584.2  | 918.4                              | 5 020.6                             | 3 881.8                                  | 4 723.0   |
| 2009 02 25                                      | 3 905.9   | 583.9                | 510.0                                    | 287.6                            | 1 584.1  | 901.4                              | 5 020.8                             | 3 792.8                                  | 4 702.5   |
| 2009 02 26                                      | 3 956.5   | 651.2                | 516.2                                    | 313.0                            | 1 562.3  | 890.9                              | 5 104.1                             | 3 781.4                                  | 4 770.8   |
| 2009 02 27                                      | 3 929.9   | 639.0                | 505.0                                    | 301.3                            | 1 581.0  | 880.5                              | 5 064.7                             | 3 772.7                                  | 4 690.7   |
| 2009 02 28                                      |   |                      |  |                                  |  |                                    |                                     |  |   |
| 2009 03 01                                      |   |                      |  |                                  |  |                                    |                                     |  |   |
| 2009 03 02                                      | 3 726.9   | 589.8                | 480.2                                    | 278.0                            | 1 521.8  | 838.6                              | 4 814.5                             | 3 540.6                                  | 4 438.3   |
| 2009 03 03                                      | 3 663.4   | 579.1                | 451.3                                    | 277.1                            | 1 463.1  | 831.8                              | 4 698.9                             | 3 589.3                                  | 4 358.0   |
| 2009 03 04                                      | 3 750.1   | 594.4                | 469.5                                    | 289.5                            | 1 505.9  | 836.5                              | 4 826.3                             | 3 621.6                                  | 4 463.7   |
| 2009 03 05                                      | 3 687.2   | 563.1                | 461.4                                    | 261.7                            | 1 472.2  | 852.1                              | 4 704.6                             | 3 693.8                                  | 4 390.2   |
| 2009 03 06                                      | 3 625.6   | 540.7                | 443.3                                    | 244.1                            | 1 475.4  | 837.5                              | 4 629.5                             | 3 620.7                                  | 4 311.6   |
| 2009 03 07                                      |   |                      |  |                                  |  |                                    |                                     |  |   |
| 2009 03 08                                      |   |                      |  |                                  |  |                                    |                                     |  |   |
| 2009 03 09                                      | 3 621.6   | 514.7                | 431.3                                    | 237.0                            | 1 467.9  | 853.5                              | 4 595.5                             | 3 710.9                                  | 4 307.7   |
| 2009 03 10                                      | 3 784.3   | 574.3                | 456.1                                    | 256.9                            | 1 515.9  | 875.6                              | 4 783.5                             | 3 937.9                                  | 4 512.6   |
| 2009 03 11                                      | 3 835.2   | 602.2                | 460.8                                    | 263.2                            | 1 514.5  | 879.2                              | 4 835.3                             | 4 031.8                                  | 4 577.0   |
| 2009 03 12                                      | 3 885.3   | 618.8                | 471.3                                    | 271.3                            | 1 513.8  | 903.2                              | 4 905.2                             | 4 062.2                                  | 4 645.8   |
| 2009 03 13                                      | 3 948.4   | 646.0                | 491.2                                    | 278.7                            | 1 535.4  | 919.0                              | 4 978.0                             | 4 150.5                                  | 4 726.7   |
| 2009 03 14                                      |   |                      |  |                                  |  |                                    |                                     |  |   |
| 2009 03 15                                      |   |                      |  |                                  |  |                                    |                                     |  |   |

<sup>1</sup> 1. Juni 1987 = 1000.

<sup>1</sup> 1<sup>er</sup> juin 1987 = 1000.

<sup>2</sup> 1. Januar 2000 = 1000.

<sup>2</sup> 1<sup>er</sup> janvier 2000 = 1000.

<sup>3</sup> 30. Juni 1988 = 1500.

<sup>3</sup> 30 juin 1988 = 1500.

## F8 Ausländische Aktienindizes Indices des actions à l'étranger

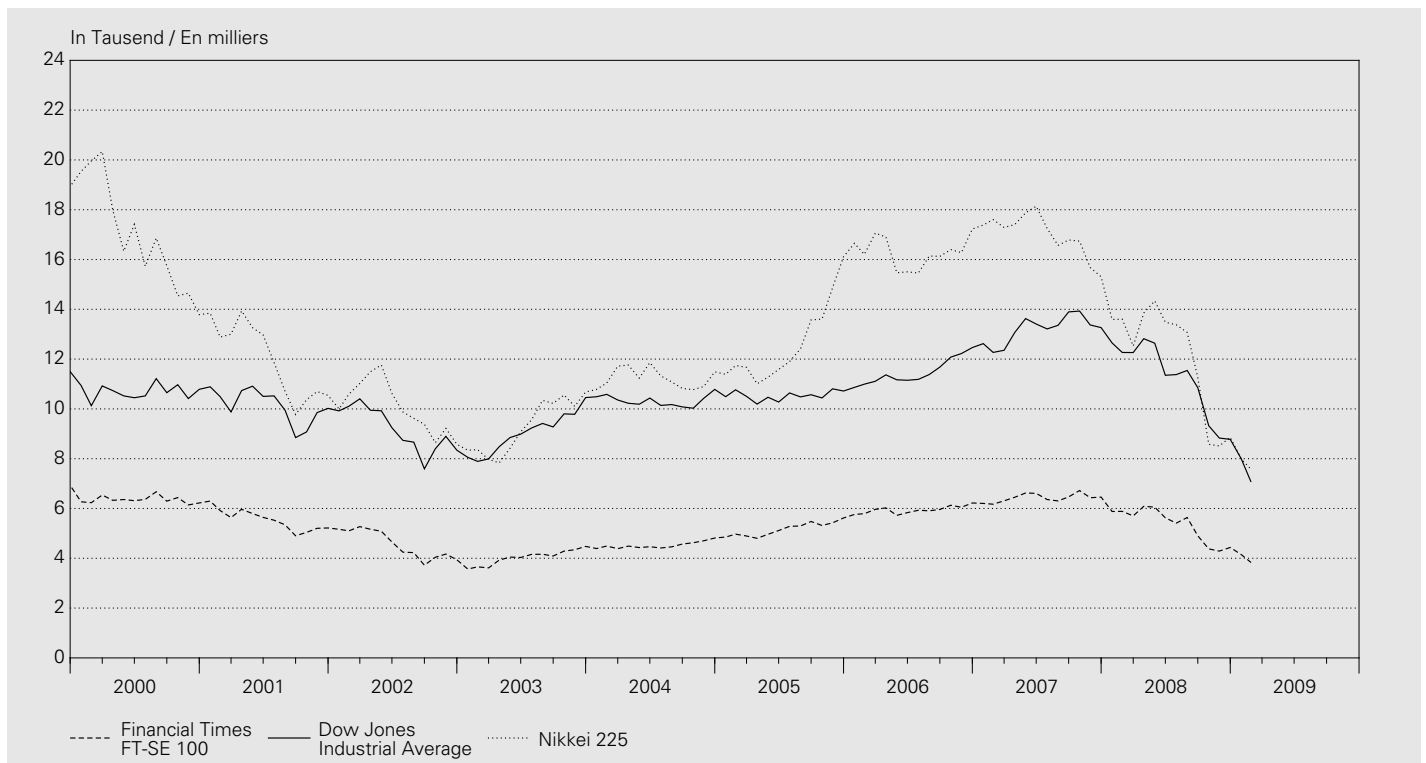

| Jahresende<br>Monatsende   | Europa<br>Europe              |                 |                              | USA<br>Etats-Unis               |                  |                          | Japan<br>Japon |              |
|----------------------------|-------------------------------|-----------------|------------------------------|---------------------------------|------------------|--------------------------|----------------|--------------|
|                            | STOXX TMI <sup>1</sup><br>EUR | STOXX 50<br>EUR | Financial Times<br>FT-SE 100 | Dow Jones<br>Industrial Average | Nasdaq Composite | Standard &<br>Poor's 500 | Nikkei 225     |              |
| Fin d'année<br>Fin de mois |                               |                 |                              |                                 |                  |                          |                |              |
|                            | 1                             | 2               | 3                            | 4                               | 5                | 6                        | 7              |              |
| 1999                       |                               | 358             | 4 742                        | 6 930                           | 11 497           | 4 069                    | 1 469          | 18 934       |
| 2000                       |                               | 343             | 4 557                        | 6 222                           | 10 787           | 2 471                    | 1 320          | 13 786       |
| 2001                       |                               | 285             | 3 707                        | 5 217                           | 10 022           | 1 950                    | 1 148          | 10 543       |
| 2002                       |                               | 193             | 2 408                        | 3 940                           | 8 342            | 1 336                    | 880            | 8 579        |
| 2003                       |                               | 221             | 2 660                        | 4 477                           | 10 454           | 2 003                    | 1 112          | 10 677       |
| 2004                       |                               | 243             | 2 775                        | 4 814                           | 10 783           | 2 175                    | 1 212          | 11 489       |
| 2005                       |                               | 300             | 3 349                        | 5 619                           | 10 718           | 2 205                    | 1 248          | 16 111       |
| 2006                       |                               | 355             | 3 697                        | 6 221                           | 12 463           | 2 415                    | 1 418          | 17 226       |
| 2007                       |                               | 353             | 3 684                        | 6 457                           | 13 265           | 2 652                    | 1 468          | 15 308       |
| 2008                       |                               | 191             | 2 084                        | 4 434                           | 8 776            | 1 577                    | 903            | 8 860        |
| 2008 02                    |                               | 309             | 3 189                        | 5 884                           | 12 266           | 2 271                    | 1 331          | 13 603       |
| 2008 03                    |                               | 297             | 3 018                        | 5 702                           | 12 263           | 2 279                    | 1 323          | 12 526       |
| 2008 04                    |                               | 313             | 3 237                        | 6 087                           | 12 820           | 2 413                    | 1 386          | 13 850       |
| 2008 05                    |                               | 312             | 3 183                        | 6 054                           | 12 638           | 2 523                    | 1 400          | 14 339       |
| 2008 06                    |                               | 281             | 2 906                        | 5 626                           | 11 350           | 2 293                    | 1 280          | 13 481       |
| 2008 07                    |                               | 275             | 2 881                        | 5 412                           | 11 378           | 2 326                    | 1 267          | 13 377       |
| 2008 08                    |                               | 279             | 2 916                        | 5 637                           | 11 544           | 2 368                    | 1 283          | 13 073       |
| 2008 09                    |                               | 247             | 2 635                        | 4 902                           | 10 851           | 2 092                    | 1 166          | 11 260       |
| 2008 10                    |                               | 214             | 2 331                        | 4 377                           | 9 325            | 1 721                    | 969            | 8 577        |
| 2008 11                    |                               | 199             | 2 159                        | 4 288                           | 8 829            | 1 536                    | 896            | 8 512        |
| 2008 12                    |                               | 191             | 2 084                        | 4 434                           | 8 776            | 1 577                    | 903            | 8 860        |
| 2009 01                    |                               | 185             | 1 983                        | 4 150                           | 8 001            | 1 476                    | 826            | 7 994        |
| 2009 02                    |                               | <b>167</b>      | <b>1 770</b>                 | <b>3 830</b>                    | <b>7 063</b>     | <b>1 378</b>             | <b>735</b>     | <b>7 568</b> |

<sup>1</sup> Total Market Index.



# G1 Devisenkurse

## Cours des devises en Suisse

Interbankhandel (Ankauf 11 Uhr) / Marché interbancaire (cours acheteur, à 11h)

| Jahresmittel<br>Monatsmittel<br>Tageswerte                             | Euro<br>ECU <sup>1</sup><br>EUR 1.– | Deutsch-<br>land<br>DEM 100.– | Frankreich<br>FRF 100.– | Italien<br>ITL 100.– | Österreich<br>ATS 100.– | Niederlande<br>NLG 100.– | Belgien<br>BEF 100.–  | Vereinigtes<br>Königreich<br>GBP 1.– | USA<br>USD 1.–        | Japan<br>JPY 100.– | SZR <sup>2</sup><br>XDR 1.– |
|--|-------------------------------------|-------------------------------|-------------------------|----------------------|-------------------------|--------------------------|-----------------------|--------------------------------------|-----------------------|--------------------|-----------------------------|
| Moyenne<br>annuelle<br>Moyenne<br>mensuelle<br>Valeurs<br>journalières | Euro<br>ECU <sup>1</sup><br>EUR 1.– | Allemagne<br>DEM 100.–        | France<br>FRF 100.–     | Italie<br>ITL 100.–  | Autriche<br>ATS 100.–   | Pays-Bas<br>NLG 100.–    | Belgique<br>BEF 100.– | Royaume-<br>Uni<br>GBP 1.–           | États-Unis<br>USD 1.– | Japon<br>JPY 100.– | DTS <sup>2</sup><br>XDR 1.– |
|  | 1                                   | 2                             | 3                       | 4                    | 5                       | 6                        | 7                     | 8                                    | 9                     | 10                 | 11                          |
| 1999   | 1.6003                              | 81.82                         | 24.40                   | 0.0826               | 11.6295                 | 72.62                    | 3.9669                | 2.4300                               | 1.5027                | 1.3280             | 2.0548                      |
| 2000   | 1.5578                              | 79.65                         | 23.75                   | 0.0805               | 11.3209                 | 70.69                    | 3.8617                | 2.5556                               | 1.6886                | 1.5676             | 2.2272                      |
| 2001   | 1.5103                              | 77.22                         | 23.02                   | 0.0780               | 10.9761                 | 68.54                    | 3.7440                | 2.4275                               | 1.6866                | 1.3892             | 2.1478                      |
| 2002   | 1.4670                              | .                             | .                       | .                    | .                       | .                        | .                     | 2.3329                               | 1.5556                | 1.2423             | 2.0136                      |
| 2003   | 1.5210                              | .                             | .                       | .                    | .                       | .                        | .                     | 2.1974                               | 1.3453                | 1.1620             | 1.8855                      |
| 2004   | 1.5437                              | .                             | .                       | .                    | .                       | .                        | .                     | 2.2746                               | 1.2419                | 1.1483             | 1.8410                      |
| 2005   | 1.5481                              | .                             | .                       | .                    | .                       | .                        | .                     | 2.2634                               | 1.2458                | 1.1309             | 1.8392                      |
| 2006   | 1.5729                              | .                             | .                       | .                    | .                       | .                        | .                     | 2.3068                               | 1.2530                | 1.0773             | 1.8444                      |
| 2007   | 1.6427                              | .                             | .                       | .                    | .                       | .                        | .                     | 2.4011                               | 1.1999                | 1.0191             | 1.8372                      |
| 2008   | 1.5867                              | .                             | .                       | .                    | .                       | .                        | .                     | 1.9971                               | 1.0830                | 1.0518             | 1.7084                      |
| 2008 02  | 1.6087                              | .                             | .                       | .                    | .                       | .                        | .                     | 2.1416                               | 1.0908                | 1.0178             | 1.7294                      |
| 2008 03  | 1.5711                              | .                             | .                       | .                    | .                       | .                        | .                     | 2.0274                               | 1.0120                | 1.0039             | 1.6512                      |
| 2008 04  | 1.5954                              | .                             | .                       | .                    | .                       | .                        | .                     | 2.0034                               | 1.0125                | 0.9874             | 1.6578                      |
| 2008 05  | 1.6245                              | .                             | .                       | .                    | .                       | .                        | .                     | 2.0503                               | 1.0435                | 1.0008             | 1.6962                      |
| 2008 06  | 1.6138                              | .                             | .                       | .                    | .                       | .                        | .                     | 2.0369                               | 1.0373                | 0.9709             | 1.6808                      |
| 2008 07  | 1.6186                              | .                             | .                       | .                    | .                       | .                        | .                     | 2.0397                               | 1.0261                | 0.9611             | 1.6738                      |
| 2008 08  | 1.6204                              | .                             | .                       | .                    | .                       | .                        | .                     | 2.0434                               | 1.0839                | 0.9910             | 1.7177                      |
| 2008 09  | 1.5945                              | .                             | .                       | .                    | .                       | .                        | .                     | 1.9954                               | 1.1097                | 1.0406             | 1.7276                      |
| 2008 10  | 1.5202                              | .                             | .                       | .                    | .                       | .                        | .                     | 1.9298                               | 1.1421                | 1.1427             | 1.7282                      |
| 2008 11  | 1.5152                              | .                             | .                       | .                    | .                       | .                        | .                     | 1.8251                               | 1.1894                | 1.2278             | 1.7619                      |
| 2008 12  | 1.5397                              | .                             | .                       | .                    | .                       | .                        | .                     | 1.7075                               | 1.1463                | 1.2570             | 1.7409                      |
| 2009 01  | 1.4940                              | .                             | .                       | .                    | .                       | .                        | .                     | 1.6274                               | 1.1287                | 1.2502             | 1.7041                      |
| 2009 02  | <b>1.4905</b>                       | .                             | .                       | .                    | .                       | .                        | .                     | <b>1.6780</b>                        | <b>1.1651</b>         | <b>1.2619</b>      | <b>1.7316</b>               |
| 2009 01 29   | 1.5092                              | .                             | .                       | .                    | .                       | .                        | .                     | 1.6308                               | 1.1539                | 1.2815             | 1.7274                      |
| 2009 01 30   | 1.4866                              | .                             | .                       | .                    | .                       | .                        | .                     | 1.6518                               | 1.1552                | 1.2910             | 1.7333                      |
| 2009 01 31   |                                     |                               |                         |                      |                         |                          |                       |                                      |                       |                    |                             |
| 2009 02 01   |                                     |                               |                         |                      |                         |                          |                       |                                      |                       |                    |                             |
| 2009 02 02   | 1.4848                              | .                             | .                       | .                    | .                       | .                        | .                     | 1.6579                               | 1.1639                | 1.3097             | 1.7312                      |
| 2009 02 03   | 1.4924                              | .                             | .                       | .                    | .                       | .                        | .                     | 1.6563                               | 1.1646                | 1.3022             | 1.7286                      |
| 2009 02 04   | 1.4923                              | .                             | .                       | .                    | .                       | .                        | .                     | 1.6621                               | 1.1540                | 1.2944             | 1.7352                      |
| 2009 02 05   | 1.4906                              | .                             | .                       | .                    | .                       | .                        | .                     | 1.6794                               | 1.1597                | 1.2921             | 1.7366                      |
| 2009 02 06   | 1.4992                              | .                             | .                       | .                    | .                       | .                        | .                     | 1.7181                               | 1.1705                | 1.2826             | 1.7474                      |
| 2009 02 07   |                                     |                               |                         |                      |                         |                          |                       |                                      |                       |                    |                             |
| 2009 02 08   |                                     |                               |                         |                      |                         |                          |                       |                                      |                       |                    |                             |
| 2009 02 09   | 1.5046                              | .                             | .                       | .                    | .                       | .                        | .                     | 1.7282                               | 1.1650                | 1.2731             | 1.7420                      |
| 2009 02 10   | 1.5051                              | .                             | .                       | .                    | .                       | .                        | .                     | 1.7248                               | 1.1652                | 1.2800             | 1.7386                      |
| 2009 02 11   | 1.4935                              | .                             | .                       | .                    | .                       | .                        | .                     | 1.6626                               | 1.1525                | 1.2811             | 1.7304                      |
| 2009 02 12   | 1.4940                              | .                             | .                       | .                    | .                       | .                        | .                     | 1.6506                               | 1.1616                | 1.2917             | 1.7350                      |
| 2009 02 13   | 1.4975                              | .                             | .                       | .                    | .                       | .                        | .                     | 1.6836                               | 1.1595                | 1.2674             | 1.7326                      |
| 2009 02 14   |                                     |                               |                         |                      |                         |                          |                       |                                      |                       |                    |                             |
| 2009 02 15   |                                     |                               |                         |                      |                         |                          |                       |                                      |                       |                    |                             |
| 2009 02 16   | <b>1.4913</b>                       | .                             | .                       | .                    | .                       | .                        | .                     | <b>1.6646</b>                        | <b>1.1687</b>         | <b>1.2720</b>      | .                           |
| 2009 02 17   | <b>1.4782</b>                       | .                             | .                       | .                    | .                       | .                        | .                     | <b>1.6632</b>                        | <b>1.1722</b>         | <b>1.2770</b>      | <b>1.7301</b>               |
| 2009 02 18   | <b>1.4749</b>                       | .                             | .                       | .                    | .                       | .                        | .                     | <b>1.6582</b>                        | <b>1.1732</b>         | <b>1.2671</b>      | <b>1.7322</b>               |
| 2009 02 19   | <b>1.4880</b>                       | .                             | .                       | .                    | .                       | .                        | .                     | <b>1.6885</b>                        | <b>1.1747</b>         | <b>1.2557</b>      | <b>1.7398</b>               |
| 2009 02 20   | <b>1.4960</b>                       | .                             | .                       | .                    | .                       | .                        | .                     | <b>1.6916</b>                        | <b>1.1864</b>         | <b>1.2636</b>      | <b>1.7492</b>               |
| 2009 02 21   |                                     |                               |                         |                      |                         |                          |                       |                                      |                       |                    |                             |
| 2009 02 22   |                                     |                               |                         |                      |                         |                          |                       |                                      |                       |                    |                             |
| 2009 02 23   | <b>1.4888</b>                       | .                             | .                       | .                    | .                       | .                        | .                     | <b>1.6836</b>                        | <b>1.1586</b>         | <b>1.2314</b>      | <b>1.7252</b>               |
| 2009 02 24   | <b>1.4789</b>                       | .                             | .                       | .                    | .                       | .                        | .                     | <b>1.6774</b>                        | <b>1.1582</b>         | <b>1.2114</b>      | <b>1.7128</b>               |
| 2009 02 25   | <b>1.4888</b>                       | .                             | .                       | .                    | .                       | .                        | .                     | <b>1.6876</b>                        | <b>1.1574</b>         | <b>1.1926</b>      | <b>1.7154</b>               |
| 2009 02 26   | <b>1.4857</b>                       | .                             | .                       | .                    | .                       | .                        | .                     | <b>1.6578</b>                        | <b>1.1646</b>         | <b>1.1892</b>      | <b>1.7130</b>               |
| 2009 02 27   | <b>1.4852</b>                       | .                             | .                       | .                    | .                       | .                        | .                     | <b>1.6643</b>                        | <b>1.1722</b>         | <b>1.2042</b>      | <b>1.7245</b>               |
| 2009 02 28   |                                     |                               |                         |                      |                         |                          |                       |                                      |                       |                    |                             |
| 2009 03 01   |                                     |                               |                         |                      |                         |                          |                       |                                      |                       |                    |                             |
| 2009 03 02   | <b>1.4795</b>                       | .                             | .                       | .                    | .                       | .                        | .                     | <b>1.6684</b>                        | <b>1.1751</b>         | <b>1.2092</b>      | <b>1.7232</b>               |
| 2009 03 03   | <b>1.4833</b>                       | .                             | .                       | .                    | .                       | .                        | .                     | <b>1.6522</b>                        | <b>1.1712</b>         | <b>1.1984</b>      | <b>1.7204</b>               |
| 2009 03 04   | <b>1.4784</b>                       | .                             | .                       | .                    | .                       | .                        | .                     | <b>1.6611</b>                        | <b>1.1810</b>         | <b>1.1903</b>      | <b>1.7217</b>               |
| 2009 03 05   | <b>1.4774</b>                       | .                             | .                       | .                    | .                       | .                        | .                     | <b>1.6658</b>                        | <b>1.1755</b>         | <b>1.1815</b>      | <b>1.7162</b>               |
| 2009 03 06   | <b>1.4657</b>                       | .                             | .                       | .                    | .                       | .                        | .                     | <b>1.6447</b>                        | <b>1.1550</b>         | <b>1.1873</b>      | <b>1.6992</b>               |
| 2009 03 07   |                                     |                               |                         |                      |                         |                          |                       |                                      |                       |                    |                             |
| 2009 03 08   |                                     |                               |                         |                      |                         |                          |                       |                                      |                       |                    |                             |
| 2009 03 09   | <b>1.4639</b>                       | .                             | .                       | .                    | .                       | .                        | .                     | <b>1.6208</b>                        | <b>1.1599</b>         | <b>1.1761</b>      | <b>1.6977</b>               |
| 2009 03 10   | <b>1.4665</b>                       | .                             | .                       | .                    | .                       | .                        | .                     | <b>1.5929</b>                        | <b>1.1533</b>         | <b>1.1722</b>      | <b>1.6952</b>               |
| 2009 03 11   | <b>1.4748</b>                       | .                             | .                       | .                    | .                       | .                        | .                     | <b>1.5988</b>                        | <b>1.1633</b>         | <b>1.1805</b>      | <b>1.6981</b>               |
| 2009 03 12   | <b>1.4775</b>                       | .                             | .                       | .                    | .                       | .                        | .                     | <b>1.5920</b>                        | <b>1.1568</b>         | <b>1.2063</b>      | <b>1.7020</b>               |
| 2009 03 13   | <b>1.5331</b>                       | .                             | .                       | .                    | .                       | .                        | .                     | <b>1.6639</b>                        | <b>1.1866</b>         | <b>1.2068</b>      | <b>1.7549</b>               |
| 2009 03 14   |                                     |                               |                         |                      |                         |                          |                       |                                      |                       |                    |                             |
| 2009 03 15   |                                     |                               |                         |                      |                         |                          |                       |                                      |                       |                    |                             |

<sup>1</sup> ECU-Berechnungsgrundlage siehe *Quartalsheft* SNB 2/1988, S. 157–171.

Pour le calcul de l'ECU, voir *Bulletin trimestriel* de la BNS, 2/1988, p. 157 à 171.

<sup>2</sup> Mittelkurs. Der in Schweizer Franken ausgedrückte Gegenwert eines Sonderziehungsrechtes (SZR) bestimmt sich nach dem Mittelkurs des US-Dollars auf dem Devisenmarkt von Zürich und dem vom Internationalen Währungsfonds errechneten Kurs des US-Dollars zu den SZR.

Cours moyen. La contre-valeur en francs suisses d'un droit de tirage spécial (DTS) est déterminée d'après le cours moyen du dollar des États-Unis sur le marché des changes de Zurich et le cours en dollars du DTS, calculé par le Fonds monétaire international.

## G2 Wechselkursindizes Indices du cours du franc

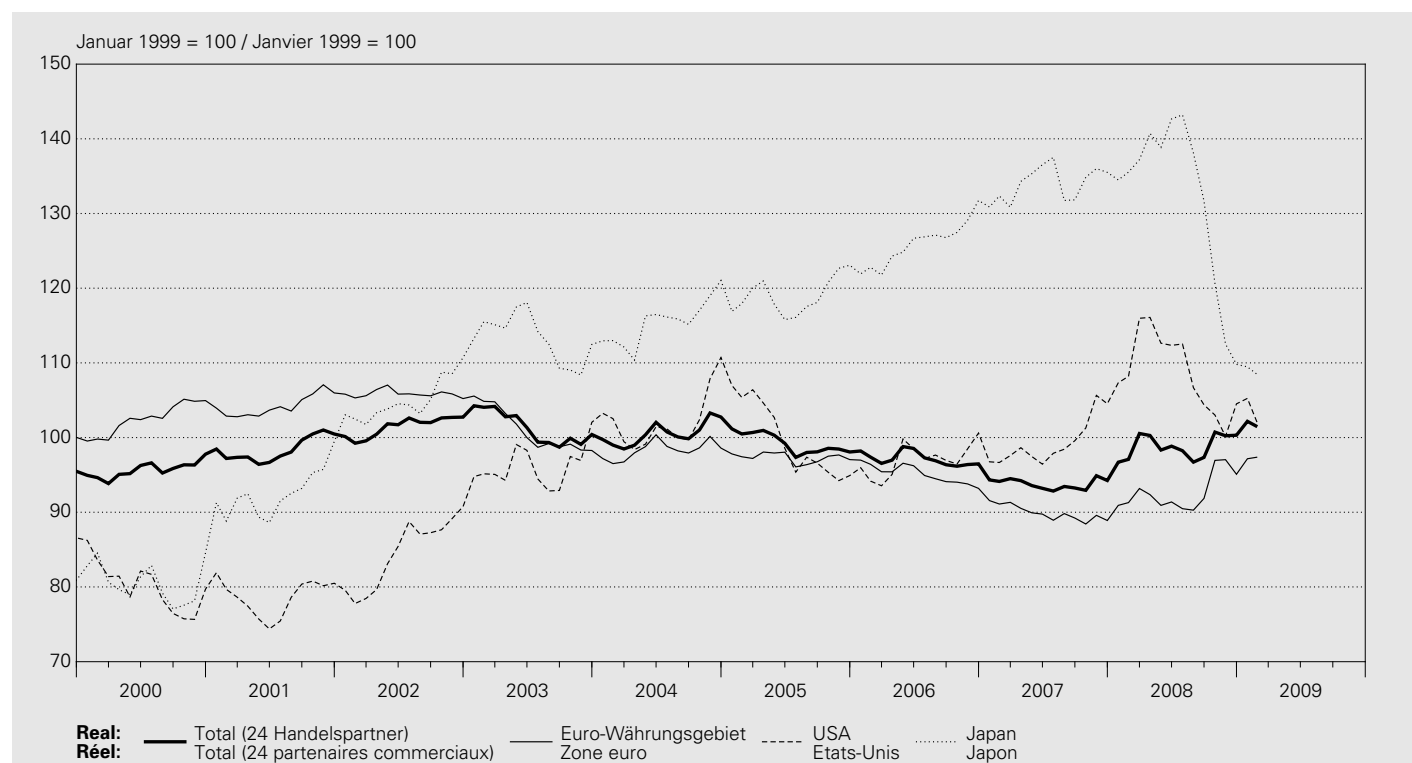

Januar 1999 = 100 / Janvier 1999 = 100

| Jahresmittel<br>Monatsmittel | Total <sup>1</sup> |                    | Europa<br>Europe |                    | davon / dont<br>Euro-Währungsgebiet <sup>2</sup> |                    | davon / dont<br>Zone euro <sup>2</sup> |  | davon / dont<br>Deutschland<br>Allemagne |  | Frankreich<br>France |  | Italien<br>Italie |  | Vereinigtes<br>Königreich<br>Royaume-Uni |                    |
|------------------------------|--------------------|--------------------|------------------|--------------------|--|--------------------|--|--|--|--|----------------------|--|-------------------|--|--|--------------------|
|                              | real<br>réel       | nominal<br>nominal | real<br>réel     | nominal<br>nominal | real<br>réel                                     | nominal<br>nominal | real<br>réel                           | nominal <sup>3</sup><br>nominal <sup>3</sup> | real<br>réel                             | nominal <sup>3</sup><br>nominal <sup>3</sup> | real<br>réel         | nominal <sup>3</sup><br>nominal <sup>3</sup> | real<br>réel      | nominal <sup>3</sup><br>nominal <sup>3</sup> | real<br>réel                             | nominal<br>nominal |
|                              | 1                  | 2                  | 3                | 4                  | 5  | 6                  | 7                                      | 8  | 9  | 10   | 11                   | 12   | 13                | 14   |  |                    |
|                              |                    |                    |                  |                    |  |                    |  |  |  |  |                      |  |                   |  |  |                    |
| 1999                         | 97.5               | 97.8               | 99.4             | 99.9               | 100.2  | 100.3              | 100.3                                  | .  | 100.2                                    | .  | 100.0                | .  | 93.6              | 93.9   |  |                    |
| 2000                         | 95.6               | 96.2               | 100.8            | 102.2              | 102.5  | 103.0              | 103.2                                  | .  | 102.8                                    | .  | 101.8                | .  | 89.7              | 89.3   |  |                    |
| 2001                         | 98.3               | 100.4              | 103.2            | 106.6              | 104.2  | 106.3              | 105.4                                  | .  | 105.4                                    | .  | 103.1                | .  | 94.2              | 94.0   |  |                    |
| 2002                         | 101.4              | 105.5              | 104.9            | 110.7              | 105.9  | 109.4              | 107.7                                  | .  | 107.1                                    | .  | 104.3                | .  | 97.4              | 97.8   |  |                    |
| 2003                         | 101.3              | 106.8              | 100.9            | 108.0              | 101.0  | 105.5              | 103.4                                  | .  | 101.8                                    | .  | 98.6                 | .  | 102.7             | 103.8  |  |                    |
| 2004                         | 100.5              | 107.2              | 98.2             | 106.5              | 98.3   | 104.0              | 101.0                                  | .  | 99.0                                     | .  | 95.8                 | .  | 98.7              | 100.3  |  |                    |
| 2005                         | 99.2               | 106.7              | 97.2             | 106.1              | 97.3   | 103.7              | 100.4                                  | .  | 98.2                                     | .  | 94.8                 | .  | 98.3              | 100.8  |  |                    |
| 2006                         | 97.1               | 105.4              | 94.9             | 104.6              | 95.1   | 102.1              | 98.3                                   | .  | 96.1                                     | .  | 92.3                 | .  | 95.3              | 98.9   |  |                    |
| 2007                         | 93.8               | 102.8              | 89.6             | 100.2              | 89.9   | 97.7               | 92.7                                   | .  | 91.3                                     | .  | 87.5                 | .  | 90.1              | 95.0   |  |                    |
| 2008                         | 98.6               | 108.8              | 93.6             | 105.1              | 92.6   | 101.2              | 95.8                                   | .  | 94.2                                     | .  | 89.8                 | .  | 107.1             | 114.2  |  |                    |
| 2008 02                      | 97.1               | 106.8              | 91.7             | 103.0              | 91.3   | 99.8               | 94.1                                   | .  | 92.9                                     | .  | 88.7                 | .  | 100.7             | 106.5  |  |                    |
| 2008 03                      | 100.6              | 110.8              | 94.1             | 105.9              | 93.2   | 102.2              | 96.2                                   | .  | 94.7                                     | .  | 90.6                 | .  | 106.4             | 112.5  |  |                    |
| 2008 04                      | 100.3              | 109.9              | 93.5             | 104.7              | 92.4   | 100.6              | 95.7                                   | .  | 93.7                                     | .  | 89.7                 | .  | 107.6             | 113.9  |  |                    |
| 2008 05                      | 98.3               | 107.6              | 91.9             | 102.6              | 90.9   | 98.8               | 94.2                                   | .  | 92.2                                     | .  | 88.4                 | .  | 105.3             | 111.3  |  |                    |
| 2008 06                      | 98.9               | 108.5              | 92.3             | 103.3              | 91.4   | 99.5               | 94.7                                   | .  | 92.7                                     | .  | 88.7                 | .  | 105.5             | 112.0  |  |                    |
| 2008 07                      | 98.2               | 108.5              | 91.5             | 103.0              | 90.5   | 99.2               | 93.5                                   | .  | 92.2                                     | .  | 87.6                 | .  | 104.9             | 111.8  |  |                    |
| 2008 08                      | 96.7               | 107.1              | 91.1             | 102.7              | 90.3   | 99.1               | 93.4                                   | .  | 91.9                                     | .  | 87.2                 | .  | 103.7             | 111.6  |  |                    |
| 2008 09                      | 97.3               | 108.0              | 92.7             | 104.6              | 91.9   | 100.7              | 95.1                                   | .  | 93.5                                     | .  | 88.9                 | .  | 105.7             | 114.3  |  |                    |
| 2008 10                      | 100.7              | 111.4              | 97.9             | 109.8              | 96.9   | 105.6              | 100.4                                  | .  | 98.7                                     | .  | 93.8                 | .  | 110.2             | 118.2  |  |                    |
| 2008 11                      | 100.2              | 111.0              | 98.6             | 110.8              | 97.0   | 105.9              | 100.6                                  | .  | 98.8                                     | .  | 93.8                 | .  | 115.9             | 125.0  |  |                    |
| 2008 12                      | 100.3              | 111.2              | 97.7             | 110.1              | 95.1   | 104.3              | 98.2                                   | .  | 97.0                                     | .  | 92.0                 | .  | 123.7             | 133.6  |  |                    |
| 2009 01                      | 102.2              | 114.2              | 100.1            | 113.6              | 97.2   | 107.5              | 100.4                                  | .  | 99.1                                     | .  | 94.0                 | .  | 128.7             | 140.2  |  |                    |
| 2009 02                      | 101.5              | 113.5              | 99.9             | 113.6              | 97.4   | 107.7              | 100.6                                  | .  | 99.3                                     | .  | 94.2                 | .  | 124.8             | 135.9  |  |                    |

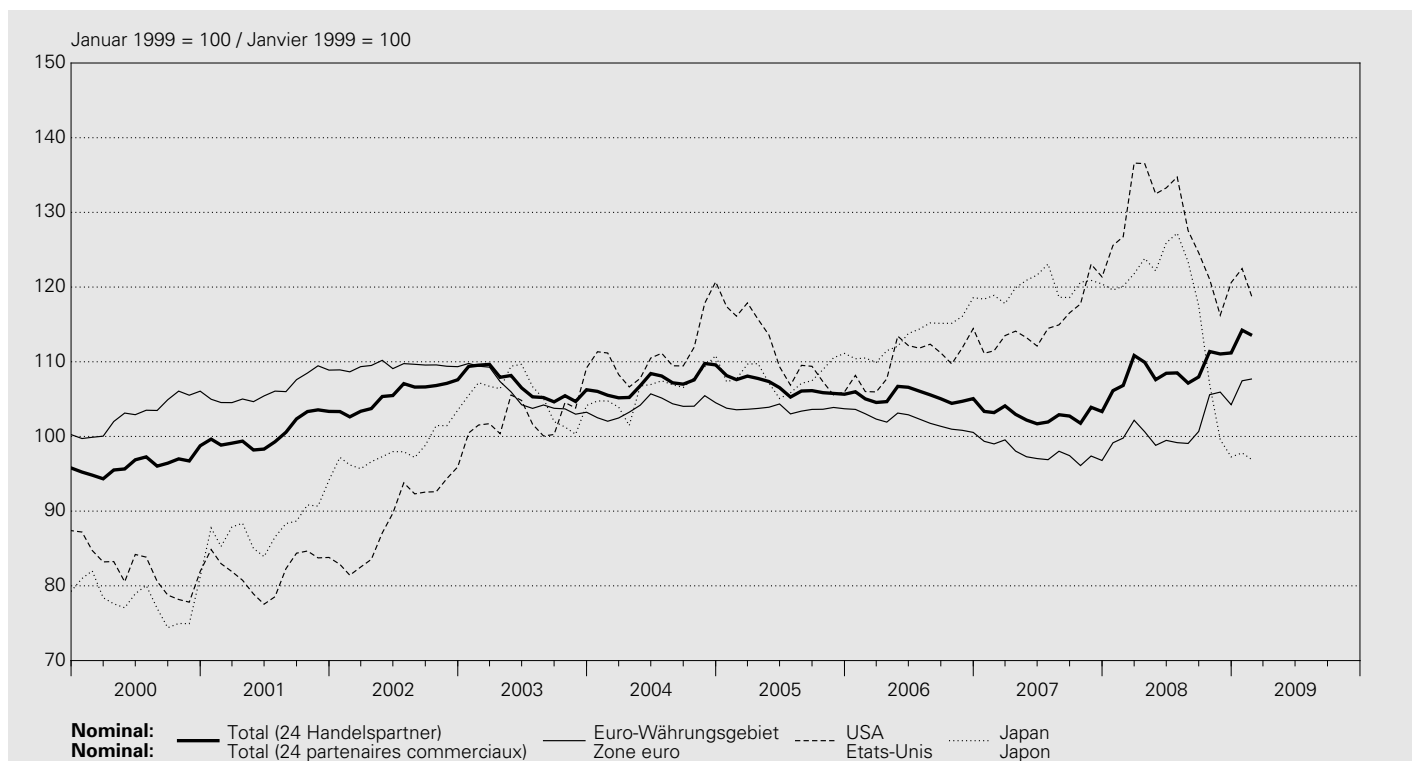

| Jahresmittel<br>Monatsmittel                | Nordamerika<br>Amérique du Nord |                    |                                   |              | Asien<br>Asie |                    |                                |             | Australien<br>Australie |                    |
|---|---------------------------------|--------------------|-----------------------------------|--------------|---------------|--------------------|--------------------------------|-------------|-------------------------|--------------------|
|   | real<br>réel                    | nominal<br>nominal | davon / dont<br>USA<br>Etats-Unis |              | real<br>réel  | nominal<br>nominal | davon / dont<br>Japan<br>Japon |             | real<br>réel            | nominal<br>nominal |
| Moyenne<br>annuelle<br>Moyenne<br>mensuelle | 15                              | 16                 | 17                                | 18           | 19            | 20                 | 21                             | 22          | 23                      | 24                 |
| 1999  | 91.3                            | 91.9               | 91.4                              | 92.0         | 93.7          | 92.4               | 92.9                           | 92.1        | 89.9                    | 90.1               |
| 2000  | 79.8                            | 81.7               | 79.9                              | 81.9         | 83.7          | 80.6               | 80.5                           | 78.0        | 86.4                    | 89.1               |
| 2001  | 78.7                            | 82.1               | 78.6                              | 82.0         | 91.8          | 87.4               | 92.4                           | 88.0        | 94.0                    | 100.1              |
| 2002  | 84.6                            | 89.1               | 84.4                              | 88.9         | 102.3         | 95.6               | 104.9                          | 98.4        | 94.8                    | 103.4              |
| 2003  | 95.5                            | 102.1              | 96.1                              | 102.8        | 114.0         | 105.5              | 113.2                          | 105.2       | 89.5                    | 99.6               |
| 2004  | 100.9                           | 109.8              | 102.1                             | 111.3        | 118.9         | 109.6              | 115.5                          | 106.5       | 84.6                    | 95.6               |
| 2005  | 98.0                            | 108.8              | 99.6                              | 111.0        | 119.1         | 109.0              | 118.9                          | 108.1       | 80.3                    | 92.0               |
| 2006  | 95.0                            | 107.5              | 96.9                              | 110.3        | 119.6         | 109.3              | 125.9                          | 113.5       | 78.8                    | 92.6               |
| 2007  | 96.8                            | 111.5              | 99.2                              | 115.2        | 123.9         | 113.1              | 134.0                          | 120.0       | 72.8                    | 86.8               |
| 2008  | <b>106.1</b>                    | <b>123.9</b>       | <b>108.4</b>                      | 127.7        | <b>127.7</b>  | <b>118.3</b>       | <b>131.1</b>                   | 116.3       | <b>78.3</b>             | 95.3               |
| 2008 02                                     | <b>105.5</b>                    | <b>122.4</b>       | 108.2                             | 126.7        | 128.0         | 117.9              | 135.5                          | 120.1       | 72.1                    | 87.7               |
| 2008 03                                     | <b>113.1</b>                    | <b>131.9</b>       | 116.0                             | 136.6        | 133.8         | 123.3              | 137.2                          | 121.8       | 76.5                    | 93.2               |
| 2008 04                                     | <b>113.3</b>                    | <b>132.0</b>       | 116.1                             | 136.5        | 135.2         | <b>124.2</b>       | 140.7                          | 123.8       | 76.3                    | 92.7               |
| 2008 05                                     | <b>109.8</b>                    | <b>127.9</b>       | 112.6                             | 132.5        | 133.1         | 122.1              | 138.9                          | 122.2       | 72.8                    | 88.1               |
| 2008 06                                     | <b>109.7</b>                    | <b>128.9</b>       | 112.3                             | 133.3        | <b>135.1</b>  | 124.5              | 142.7                          | 125.9       | 73.0                    | 88.5               |
| 2008 07                                     | <b>109.9</b>                    | <b>130.3</b>       | 112.5                             | 134.7        | 135.1         | 125.6              | 143.2                          | 127.2       | 72.3                    | 88.4               |
| 2008 08                                     | <b>104.4</b>                    | <b>123.7</b>       | 106.7                             | 127.6        | 130.5         | 121.2              | 138.1                          | 123.4       | <b>74.8</b>             | 91.5               |
| 2008 09                                     | <b>102.1</b>                    | <b>120.9</b>       | 104.4                             | 124.6        | 127.4         | 118.1              | 131.7                          | 117.5       | <b>78.6</b>             | 96.1               |
| 2008 10                                     | <b>101.4</b>                    | <b>118.5</b>       | 103.0                             | 121.0        | 122.3         | <b>113.4</b>       | 120.7                          | 107.0       | <b>91.4</b>             | 111.0              |
| 2008 11                                     | <b>98.8</b>                     | <b>114.1</b>       | 100.2                             | 116.2        | 115.9         | <b>108.2</b>       | 112.5                          | 99.6        | <b>91.6</b>             | 112.0              |
| 2008 12                                     | <b>103.2</b>                    | <b>118.6</b>       | <b>104.5</b>                      | 120.6        | <b>116.4</b>  | <b>108.8</b>       | <b>109.8</b>                   | 97.3        | <b>92.8</b>             | 114.0              |
| 2009 01                                     | <b>103.8</b>                    | <b>120.3</b>       | <b>105.3</b>                      | 122.5        | <b>116.8</b>  | <b>110.0</b>       | <b>109.5</b>                   | 97.8        | <b>92.5</b>             | 114.7              |
| 2009 02                                     | <b>100.7</b>                    | <b>116.7</b>       | <b>102.0</b>                      | <b>118.7</b> | <b>115.1</b>  | <b>108.5</b>       | <b>108.5</b>                   | <b>96.9</b> | <b>93.3</b>             | <b>115.6</b>       |

<sup>1</sup> Gegenüber 24 Handelspartnern. Zur Revision der Wechselkursindizes vgl. *Quartalsheft 3/2001* der SNB.  
 Par rapport à 24 partenaires commerciaux. Pour la révision des indices du cours du franc, voir *Bulletin trimestriel 3/2001* de la BNS.

<sup>2</sup> Bis Dezember 1998 ohne Irland, Finnland und Griechenland.  
 Jusqu'en décembre 1998, sans l'Irlande, la Finlande et la Grèce.

<sup>3</sup> Nominale Werte ab Januar 1999 siehe Euro-Währungsgebiet (Kolonne 6).  
 Pour les données en termes nominaux à partir de janvier 1999, voir zone euro (colonne 6).

### G3 Terminkurse des USD in CHF<sup>1</sup> Cours à terme du dollar<sup>1</sup>

#### Interbankhandel (Ankauf 11.00 Uhr) / Marché interbancaire (cours acheteur, à 11h)

| Jahresmittel<br>Monatsmittel                | USD 1.–                 |                               | USD 1.–                 |                               | Tag        | USD 1.–                 |                               | USD 1.–                 |                               |
|---|-------------------------|-------------------------------|-------------------------|-------------------------------|------------|-------------------------|-------------------------------|-------------------------|-------------------------------|
|   | 3-Monats-<br>Terminkurs | Abschlag (–)<br>Aufschlag (+) | 6-Monats-<br>Terminkurs | Abschlag (–)<br>Aufschlag (+) |            | 3-Monats-<br>Terminkurs | Abschlag (–)<br>Aufschlag (+) | 6-Monats-<br>Terminkurs | Abschlag (–)<br>Aufschlag (+) |
| Moyenne<br>annuelle<br>Moyenne<br>mensuelle | Cours à<br>3 mois       | Disagio (–)<br>Agio (+)       | Cours à<br>6 mois       | Disagio (–)<br>Agio (+)       | Jour       | Cours à<br>3 mois       | Disagio (–)<br>Agio (+)       | Cours à<br>6 mois       | Disagio (–)<br>Agio (+)       |
|   | 1                       | 2                             | 3                       | 4                             |            | 1                       | 2                             | 3                       | 4                             |
| 1999  | 1.4873                  | – 0.0153                      | 1.4727                  | – 0.0300                      | 2009 01 29 | 1.1523                  | – 0.0016                      | 1.1502                  | – 0.0037                      |
| 2000  | 1.6740                  | – 0.0146                      | 1.6604                  | – 0.0282                      | 2009 01 30 | 1.1536                  | – 0.0017                      | 1.1512                  | – 0.0040                      |
| 2001  | 1.6832                  | – 0.0035                      | 1.6795                  | – 0.0072                      | 2009 01 31 |                         |                               |                         |                               |
| 2002  | 1.5532                  | – 0.0025                      | 1.5506                  | – 0.0050                      | 2009 02 01 |                         |                               |                         |                               |
| 2003  | 1.3423                  | – 0.0030                      | 1.3395                  | – 0.0058                      | 2009 02 02 | 1.1620                  | – 0.0019                      | 1.1591                  | – 0.0048                      |
| 2004  | 1.2383                  | – 0.0036                      | 1.2343                  | – 0.0075                      | 2009 02 03 | 1.1623                  | – 0.0023                      | 1.1594                  | – 0.0052                      |
| 2005  | 1.2370                  | – 0.0088                      | 1.2276                  | – 0.0182                      | 2009 02 04 | 1.1519                  | – 0.0021                      | 1.1492                  | – 0.0049                      |
| 2006  | 1.2414                  | – 0.0116                      | 1.2305                  | – 0.0225                      | 2009 02 05 | 1.1572                  | – 0.0025                      | 1.1543                  | – 0.0054                      |
| 2007  | 1.1915                  | – 0.0084                      | 1.1843                  | – 0.0156                      | 2009 02 06 | 1.1682                  | – 0.0023                      | 1.1654                  | – 0.0051                      |
| 2008  | 1.0810                  | – 0.0020                      | 1.0796                  | – 0.0034                      | 2009 02 07 |                         |                               |                         |                               |
| 2008 02                                     | 1.0897                  | – 0.0011                      | 1.0893                  | – 0.0015                      | 2009 02 08 |                         |                               |                         |                               |
| 2008 03                                     | 1.0118                  | – 0.0002                      | 1.0126                  | 0.0006                        | 2009 02 09 | 1.1627                  | – 0.0024                      | 1.1600                  | – 0.0050                      |
| 2008 04                                     | 1.0119                  | – 0.0006                      | 1.0123                  | – 0.0002                      | 2009 02 10 | 1.1629                  | – 0.0023                      | 1.1603                  | – 0.0050                      |
| 2008 05                                     | 1.0429                  | – 0.0006                      | 1.0431                  | – 0.0004                      | 2009 02 11 | 1.1502                  | – 0.0023                      | 1.1472                  | – 0.0054                      |
| 2008 06                                     | 1.0366                  | – 0.0007                      | 1.0358                  | – 0.0015                      | 2009 02 12 | 1.1592                  | – 0.0024                      | 1.1559                  | – 0.0058                      |
| 2008 07                                     | 1.0252                  | – 0.0009                      | 1.0242                  | – 0.0019                      | 2009 02 13 | 1.1571                  | – 0.0024                      | 1.1539                  | – 0.0056                      |
| 2008 08                                     | 1.0830                  | – 0.0009                      | 1.0817                  | – 0.0022                      | 2009 02 14 |                         |                               |                         |                               |
| 2008 09                                     | 1.1067                  | – 0.0030                      | 1.1050                  | – 0.0047                      | 2009 02 15 |                         |                               |                         |                               |
| 2008 10                                     | 1.1378                  | – 0.0043                      | 1.1354                  | – 0.0067                      | 2009 02 16 | <b>1.1663</b>           | <b>– 0.0025</b>               | <b>1.1629</b>           | <b>– 0.0059</b>               |
| 2008 11                                     | 1.1861                  | – 0.0033                      | 1.1826                  | – 0.0068                      | 2009 02 17 | <b>1.1697</b>           | <b>– 0.0025</b>               | <b>1.1662</b>           | <b>– 0.0060</b>               |
| 2008 12                                     | 1.1420                  | – 0.0043                      | 1.1373                  | – 0.0090                      | 2009 02 18 | <b>1.1706</b>           | <b>– 0.0026</b>               | <b>1.1671</b>           | <b>– 0.0062</b>               |
| 2009 01                                     | 1.1271                  | – 0.0016                      | 1.1249                  | – 0.0038                      | 2009 02 19 | <b>1.1720</b>           | <b>– 0.0027</b>               | <b>1.1687</b>           | <b>– 0.0060</b>               |
| 2009 02                                     | <b>1.1627</b>           | <b>– 0.0024</b>               | <b>1.1596</b>           | <b>– 0.0055</b>               | 2009 02 20 | <b>1.1840</b>           | <b>– 0.0024</b>               | <b>1.1807</b>           | <b>– 0.0057</b>               |
|   |                         |                               |                         |                               | 2009 02 21 |                         |                               |                         |                               |
|   |                         |                               |                         |                               | 2009 02 22 |                         |                               |                         |                               |
|   |                         |                               |                         |                               | 2009 02 23 | <b>1.1563</b>           | <b>– 0.0023</b>               | <b>1.1532</b>           | <b>– 0.0054</b>               |
|   |                         |                               |                         |                               | 2009 02 24 | <b>1.1559</b>           | <b>– 0.0023</b>               | <b>1.1529</b>           | <b>– 0.0054</b>               |
|   |                         |                               |                         |                               | 2009 02 25 | <b>1.1550</b>           | <b>– 0.0024</b>               | <b>1.1518</b>           | <b>– 0.0056</b>               |
|   |                         |                               |                         |                               | 2009 02 26 | <b>1.1621</b>           | <b>– 0.0025</b>               | <b>1.1589</b>           | <b>– 0.0058</b>               |
|   |                         |                               |                         |                               | 2009 02 27 | <b>1.1697</b>           | <b>– 0.0025</b>               | <b>1.1662</b>           | <b>– 0.0060</b>               |
|   |                         |                               |                         |                               | 2009 02 28 |                         |                               |                         |                               |
|   |                         |                               |                         |                               | 2009 03 01 |                         |                               |                         |                               |
|   |                         |                               |                         |                               | 2009 03 02 | <b>1.1725</b>           | <b>– 0.0026</b>               | <b>1.1689</b>           | <b>– 0.0062</b>               |
|   |                         |                               |                         |                               | 2009 03 03 | <b>1.1686</b>           | <b>– 0.0027</b>               | <b>1.1647</b>           | <b>– 0.0065</b>               |
|   |                         |                               |                         |                               | 2009 03 04 | <b>1.1782</b>           | <b>– 0.0028</b>               | <b>1.1745</b>           | <b>– 0.0066</b>               |
|   |                         |                               |                         |                               | 2009 03 05 | <b>1.1727</b>           | <b>– 0.0028</b>               | <b>1.1689</b>           | <b>– 0.0067</b>               |
|   |                         |                               |                         |                               | 2009 03 06 | <b>1.1521</b>           | <b>– 0.0029</b>               | <b>1.1483</b>           | <b>– 0.0067</b>               |
|   |                         |                               |                         |                               | 2009 03 07 |                         |                               |                         |                               |
|   |                         |                               |                         |                               | 2009 03 08 |                         |                               |                         |                               |
|   |                         |                               |                         |                               | 2009 03 09 | <b>1.1569</b>           | <b>– 0.0030</b>               | <b>1.1527</b>           | <b>– 0.0072</b>               |
|   |                         |                               |                         |                               | 2009 03 10 | <b>1.1499</b>           | <b>– 0.0034</b>               | <b>1.1455</b>           | <b>– 0.0078</b>               |
|   |                         |                               |                         |                               | 2009 03 11 | <b>1.1600</b>           | <b>– 0.0033</b>               | <b>1.1558</b>           | <b>– 0.0075</b>               |
|   |                         |                               |                         |                               | 2009 03 12 | <b>1.1537</b>           | <b>– 0.0031</b>               | <b>1.1495</b>           | <b>– 0.0074</b>               |
|   |                         |                               |                         |                               | 2009 03 13 | <b>1.1838</b>           | <b>– 0.0028</b>               | <b>1.1797</b>           | <b>– 0.0069</b>               |
|   |                         |                               |                         |                               | 2009 03 14 |                         |                               |                         |                               |
|   |                         |                               |                         |                               | 2009 03 15 |                         |                               |                         |                               |

<sup>1</sup> Die Terminkurse ergeben sich aus den Kassakursen und den in Schweizer Franken ausgedrückten Abschlägen bzw. Aufschlägen.  
Les cours à terme sont formés des cours au comptant et des disagios ou agios exprimés en francs suisses.

# H1 Rechnungsabschlüsse und Schulden von Bund, Kantonen und Gemeinden Clôture des comptes et dettes de la Confédération, des cantons et des communes

In Millionen Franken / En millions de francs

| Jahr<br>bzw.<br>Jahres-<br>ende | Einnahmen<br>Finanzrechnung <sup>1</sup>  |  | Ausgaben<br>Finanzrechnung <sup>1</sup>   |  | Überschuss<br>(1 + 2 - 3 - 4) | Schulden <sup>3</sup> |
|---------------------------------|---|--|---|--|-------------------------------|-----------------------|
|                                 | Recettes<br>Compte financier <sup>1</sup> | Sonderrechnungen <sup>2</sup><br>Comptes spéciaux <sup>2</sup> | Dépenses<br>Compte financier <sup>1</sup> | Sonderrechnungen <sup>2</sup><br>Comptes spéciaux <sup>2</sup> | Excédent<br>(1 + 2 - 3 - 4)   | Dettes <sup>3</sup>   |
| Année /<br>Fin<br>d'année       | 1   | 2  | 3   | 4  | 5                             | 6                     |

## Bund<sup>4</sup> / Confédération<sup>4</sup>

|      |   |        |     |        |         |         |         |
|------|---|--------|-----|--------|---------|---------|---------|
| 2000 |   | 51 683 | 311 | 47 131 | 1 077   | 3 786   | 105 332 |
| 2001 |   | 49 114 | 326 | 50 215 | 925     | - 1 700 | 105 747 |
| 2002 |   | 51 108 | 323 | 50 722 | 1 205   | - 496   | 122 438 |
| 2003 |   | 47 161 | 349 | 49 962 | 1 322   | - 3 773 | 123 809 |
| 2004 |   | 48 629 | 316 | 51 405 | 1 251   | - 3 711 | 126 740 |
| 2005 |   | 52 632 | 353 | 51 403 | 1 203   | 379     | 130 377 |
| 2006 |   | 58 115 | 391 | 52 377 | 719     | 5 410   | 123 602 |
| 2007 | E | 58 846 | 112 | 53 965 | 413     | 4 580   | 120 843 |
| 2008 | E | 59 347 | 14  | 61 257 | - 1 673 | - 223   | 119 725 |
| 2009 | B | 60 197 | 71  | 58 557 | 999     | 712     | 114 425 |

| Jahr<br>bzw.<br>Jahres-<br>ende | Einnahmen | Ausgaben | Überschuss | Schulden <sup>3</sup> |   |
|---------------------------------|-----------|----------|------------|-----------------------|---|
|                                 | Recettes  | Dépenses | Excédent   | Dettes <sup>3</sup>   |   |
| Année /<br>Fin<br>d'année       |           | 1        | 2          | 3                     | 4 |

## Kantone / Cantons

|      |   |        |        |         |        |
|------|---|--------|--------|---------|--------|
| 2000 |   | 62 818 | 60 194 | 2 624   | 64 090 |
| 2001 |   | 65 191 | 63 899 | 1 291   | 64 572 |
| 2002 |   | 66 290 | 66 591 | - 301   | 66 967 |
| 2003 |   | 65 731 | 67 946 | - 2 215 | 70 697 |
| 2004 |   | 67 913 | 68 893 | - 980   | 72 503 |
| 2005 |   | 70 581 | 70 285 | 295     | 65 389 |
| 2006 |   | 73 784 | 71 678 | 2 106   | 62 739 |
| 2007 | E | 78 256 | 74 387 | 3 869   | 58 428 |
| 2008 | E | 81 647 | 77 940 | 3 707   | 54 722 |
| 2009 | B | 85 478 | 81 879 | 3 599   | 51 123 |

## Gemeinden / Communes

|      |   |        |        |       |        |
|------|---|--------|--------|-------|--------|
| 2000 |   | 42 068 | 40 599 | 1 469 | 49 054 |
| 2001 |   | 43 033 | 41 709 | 1 324 | 49 115 |
| 2002 |   | 43 651 | 42 498 | 1 153 | 48 595 |
| 2003 |   | 44 123 | 44 131 | - 8   | 46 614 |
| 2004 |   | 44 866 | 44 330 | 536   | 47 128 |
| 2005 |   | 45 839 | 45 079 | 760   | 48 237 |
| 2006 |   | 47 528 | 45 854 | 1 674 | 44 931 |
| 2007 | E | 50 591 | 48 620 | 1 971 | 43 483 |
| 2008 | E | 52 392 | 50 284 | 2 109 | 41 375 |
| 2009 | B | 54 470 | 52 538 | 1 932 | 39 443 |

## Total ohne Doppelzählungen / Total sans les doubles imputations

|      |   |         |         |         |         |
|------|---|---------|---------|---------|---------|
| 2000 |   | 131 490 | 123 611 | 7 879   | 218 476 |
| 2001 |   | 130 881 | 129 966 | 915     | 219 434 |
| 2002 |   | 134 611 | 134 254 | 357     | 238 000 |
| 2003 |   | 129 814 | 135 811 | - 5 997 | 241 120 |
| 2004 |   | 134 224 | 138 378 | - 4 154 | 246 371 |
| 2005 |   | 141 581 | 140 147 | 1 434   | 244 002 |
| 2006 |   | 150 993 | 141 803 | 9 190   | 231 272 |
| 2007 | E | 158 758 | 148 337 | 10 420  | 222 754 |
| 2008 | E | 163 642 | 158 050 | 5 593   | 215 821 |
| 2009 | B | 170 052 | 163 809 | 6 243   | 204 991 |

<sup>1</sup> Inklusive ausserordentliche Einnahmen respektive Ausgaben.

Y compris recettes ou dépenses extraordinaires.

<sup>2</sup> FinöV und ETH. Ab 2008 auch Infrastrukturfonds.

FTP et EPF. A partir de 2008, avec le fonds d'infrastructure également.

<sup>3</sup> Fremdkapital abzüglich Rückstellungen und transitorische Passiven.

Fonds de tiers moins provisions et passifs transitoires.

<sup>4</sup> Schulden: Inklusive Verpflichtungen für Sonderrechnungen. Ohne die vom Bund vorfinanzierten Kantonsdarlehen an die ALV.

Dettes: y compris engagements envers des entités particulières, après déduction des prêts des cantons à l'AC, financés par la Confédération.

<sup>B</sup> Voranschlag.

Budget.

<sup>E</sup> Schätzung.

Estimation.

## H2 Einnahmen und Ausgaben des Bundes<sup>1</sup> Recettes et dépenses de la Confédération<sup>1</sup>

In Millionen Franken / En millions de francs

### Ordentliche Einnahmen / Recettes ordinaires

| Jahr<br>Année | Fiskaleinnahmen / Recettes fiscales          |                                      |                                    |  |   |                                   |                                    |                           |       |
|---------------|--|--------------------------------------|------------------------------------|--|---|-----------------------------------|------------------------------------|---------------------------|-------|
|               | Total  | davon / dont                         |                                    |  |   |                                   |                                    |                           |       |
|               | Direkte Bundessteuer<br>Impôt fédéral direct | Verrechnungssteuer<br>Impôt anticipé | Stempelabgaben<br>Droits de timbre | Mehrwertsteuer<br>Taxe sur la valeur ajoutée | Mineralölsteuer<br>Impôt sur les huiles minérales | Tabaksteuer<br>Impôt sur le tabac | Verkehrsabgaben<br>Taxes routières | Zölle<br>Droits de douane |       |
|               | 1  | 2                                    | 3                                  | 4  | 5   | 6                                 | 7                                  | 8                         | 9     |
| 2000          | 46 529                                       | 10 685                               | 6 202                              | 4 146  | 16 594  | 4 975                             | 1 665                              | 966                       | 1 044 |
| 2001          | 42 992                                       | 12 219                               | 896                                | 3 453  | 17 033  | 4 895                             | 1 802                              | 1 363                     | 1 025 |
| 2002          | 42 911                                       | 11 318                               | 2 628                              | 2 819  | 16 857  | 4 812                             | 1 653                              | 1 450                     | 1 049 |
| 2003          | 43 374                                       | 12 400                               | 1 641                              | 2 624  | 17 156  | 4 880                             | 1 756                              | 1 398                     | 1 047 |
| 2004          | 44 860                                       | 11 822                               | 2 628                              | 2 755  | 17 666  | 4 929                             | 2 040                              | 1 411                     | 1 054 |
| 2005          | 47 520                                       | 12 213                               | 4 000                              | 2 703  | 18 119  | 4 979                             | 2 051                              | 1 848                     | 974   |
| 2006          | 50 873                                       | 14 230                               | 3 947                              | 2 889  | 19 018  | 4 994                             | 2 161                              | 1 938                     | 1 027 |
| 2007          | 53 336                                       | 15 389                               | 4 230                              | 2 990  | 19 684  | 5 086                             | 2 186                              | 2 016                     | 1 040 |
| 2008 B        | 53 455                                       | 16 359                               | 3 026                              | 2 925  | 20 470  | 4 955                             | 2 056                              | 1 996                     | 980   |
| 2009 B        | 55 514                                       | 17 670                               | 3 019                              | 2 600  | 21 240  | 5 055                             | 2 067                              | 2 123                     | 1 000 |

### Ordentliche Ausgaben nach Aufgabengebieten / Dépenses ordinaires par groupes de tâches

| Jahr<br>Année | Institutionelle und finanzielle Voraussetzungen<br>Conditions institutionnelles et financières | Ordnung und öffentliche Sicherheit<br>Ordre et sécurité publique | Beziehungen zum Ausland – Internationale Zusammenarbeit<br>Relations avec l'étranger – Coopération internationale |  | Landesverteidigung<br>Défense nationale | Bildung und Forschung<br>Formation et recherche | Kultur und Freizeit<br>Culture et loisirs | Gesundheit<br>Santé | Soziale Wohlfahrt<br>Prévoyance sociale |
|---------------|--|--|---|--|---|---|---|---------------------|---|
|               |  |  | Total   | davon / dont<br>Hilfe an Entwicklungs- und<br>Transitionsländer<br>Aide aux pays en développement et aux<br>pays en transition |   |   |   |                     |   |
|               | 1  | 2  | 3   | 4  | 5                                       | 6   | 7   | 8                   | 9                                       |
| 2000          | 1 749  | 728  | 2 178   | 1 273  | 4 815                                   | 3 960   | 573                                       | 157                 | 14 171                                  |
| 2001          | 2 071  | 755  | 2 595   | 1 710  | 4 750                                   | 4 100   | 796                                       | 204                 | 14 498                                  |
| 2002          | 2 092  | 785  | 2 292   | 1 388  | 4 578                                   | 4 341   | 703                                       | 214                 | 14 687                                  |
| 2003          | 2 139  | 853  | 2 289   | 1 384  | 4 488                                   | 4 409   | 535                                       | 176                 | 15 266                                  |
| 2004          | 2 234  | 780  | 2 285   | 1 490  | 4 461                                   | 4 539   | 450                                       | 192                 | 15 781                                  |
| 2005          | 2 139  | 757  | 2 278   | 1 499  | 4 437                                   | 4 586   | 442                                       | 200                 | 16 137                                  |
| 2006          | 2 206  | 771  | 2 269   | 1 563  | 4 216                                   | 4 714   | 437                                       | 194                 | 16 246                                  |
| 2007          | 2 158  | 805  | 2 274   | 1 559  | 4 327                                   | 4 978   | 460                                       | 264                 | 16 945                                  |
| 2008 B        | 2 392  | 884  | 2 487   | 1 642  | 4 550                                   | 5 542   | 423                                       | 225                 | 17 618                                  |
| 2009 B        | 2 456  | 960  | 2 622   | 1 702  | 4 585                                   | 5 696   | 392                                       | 213                 | 18 344                                  |

### Ordentliche Ausgaben nach Sachgruppen / Dépenses ordinaires selon leur nature

| Jahr<br>Année | Eigenausgaben / Dépenses propres |  |   |  | Laufende Transferausgaben / Dépenses de transfert courantes |  |   |  |  |
|---------------|----------------------------------|--|---|--|---|--|---|--|--|
|               | Total                            | Personal-<br>ausgaben<br>Dépenses de personnel | Sach- und<br>übrige Be-<br>triebsausgaben<br>Dépenses de biens et services et autres<br>dépenses d'exploitation | Rüstungs-<br>ausgaben<br>Dépenses d'armement | Total   | davon / dont   |   |  |  |
|               | 1                                | 2  | 3   | 4  | 5   | Kantonsan-<br>teile Direkte<br>Bundessteuer<br>Part des cantons à<br>l'impôt fédéral<br>direct | Kantonsan-<br>teile Verrech-<br>nungssteuer<br>Part des cantons à<br>l'impôt anticipé | Anteile der<br>Sozialver-<br>sicherungen<br>Quote-part des<br>assurances<br>sociales | Entschädi-<br>gungen an<br>Gemeinwesen<br>Indemnités à<br>des collectivi-<br>tés publiques |
|               | 1                                | 2  | 3   | 4  | 5   | 6  | 7   | 8  | 9  |
| 2000          | 8 538                            | 4 077  | 2 951   | 1 510  | 29 074  | 3 225  | 616   | 1 836  | 411  |
| 2001          | 8 759                            | 4 544  | 2 890   | 1 325  | 29 886  | 3 682  | 81  | 1 860  | 418  |
| 2002          | 8 615                            | 4 374  | 2 871   | 1 370  | 30 851  | 3 430  | 256   | 1 833  | 467  |
| 2003          | 8 583                            | 4 469  | 2 868   | 1 245  | 31 469  | 3 747  | 159   | 1 866  | 440  |
| 2004          | 8 478                            | 4 469  | 2 664   | 1 346  | 32 195  | 3 580  | 256   | 1 924  | 381  |
| 2005          | 8 282                            | 4 375  | 2 638   | 1 269  | 32 822  | 3 710  | 392   | 2 163  | 1 084  |
| 2006          | 8 187                            | 4 325  | 2 683   | 1 178  | 33 661  | 4 315  | 386   | 2 363  | 986  |
| 2007          | 8 470                            | 4 462  | 2 841   | 1 168  | 35 228  | 4 657  | 415   | 2 478  | 969  |
| 2008 B        | 9 345                            | 4 616  | 3 472   | 1 257  | 36 841  | 2 807  | 293   | 2 609  | 909  |
| 2009 B        | 9 612                            | 4 803  | 3 756   | 1 053  | 38 192  | 3 029  | 293   | 2 744  | 675  |

| Jahr  | Regalien und Konzessionen | Finanzeinnahmen      | Übrige laufende Einnahmen / Autres recettes courantes |              |       | Ordentliche Investitionseinnahmen / Recettes d'investissement ordinaires |              | Total<br>(1 + 10 + 11 + 12 + 13 + 14 + 15 + 16) |                   |
|-------|---------------------------|----------------------|---|--------------|-------|--|--------------|---|-------------------|
|       |                           |                      | Total   | davon / dont |       | Total  | davon / dont |   |                   |
| Année | Patentes et concessions   | Recettes financières |   | Entgelte     | Taxes |  |              | Verschiedene Einnahmen                          | Recettes diverses |
|       |                           |                      | 10  |              |       | 11   | 12           |   |                   |
| 2000  |                           | 752                  | 1458  | 1078         | 1025  | 54   | 1283         | 1211  | 51101             |
| 2001  |                           | 760                  | 1280  | 1077         | 1025  | 52   | 2801         | 2683  | 48911             |
| 2002  |                           | 715                  | 956   | 1107         | 1045  | 62   | 1715         | 1689  | 47405             |
| 2003  |                           | 1053                 | 838   | 1151         | 1086  | 65   | 745          | 715   | 47161             |
| 2004  |                           | 1237                 | 839   | 1269         | 1205  | 64   | 423          | 362   | 48629             |
| 2005  |                           | 1307                 | 911   | 1224         | 1162  | 62   | 320          | 279   | 51282             |
| 2006  |                           | 1265                 | 1089  | 1390         | 1323  | 67   | 295          | 246   | 54911             |
| 2007  |                           | 1345                 | 1280  | 1766         | 1391  | 375  | 365          | 290   | 58092             |
| 2008  | B                         | 1258                 | 1383  | 1673         | 1239  | 434  | 207          | 165   | 57976             |
| 2009  | B                         | 1302                 | 1380  | 1583         | 1222  | 362  | 188          | 145   | 59967             |

| Jahr  | Verkehr | Umweltschutz und Raumordnung                               | Landwirtschaft und Ernährung | Wirtschaft                  | Finanzen und Steuern / Finances et impôts |                                    |  | Total<br>(1 bis 3+5 bis 14)<br>(1 à 3 + 5 à 14)   |  |
|-------|---------|--|------------------------------|-----------------------------|---|------------------------------------|--|---|--|
|       |         |  |                              |                             | Total <sup>2</sup>                        | davon / dont                       |  |   |  |
| Année | Trafic  | Protection de l'environnement et aménagement du territoire | Agriculture et alimentation  | Autres secteurs économiques |   | Kantonsanteile an Bundes-einnahmen | Geldbeschaffung, Vermögens- und Schuldenverwaltung | Part des cantons aux recettes de la Confédération | Recherche de capitaux, administration de la fortune et de la dette |
|       |         |  |                              |                             | 10  |                                    |  |   |  |
| 2000  |         | 6424   | 514                          | 3573                        | 712                                       | 7578                               | 3874   | 3704  | 47131  |
| 2001  |         | 6805   | 535                          | 3755                        | 658                                       | 7613                               | 4021   | 3592  | 49135  |
| 2002  |         | 7172   | 697                          | 3872                        | 659                                       | 7940                               | 3971   | 3969  | 50033  |
| 2003  |         | 7113   | 564                          | 3720                        | 651                                       | 7757                               | 4172   | 3585  | 49962  |
| 2004  |         | 7231   | 589                          | 3750                        | 500                                       | 7493                               | 4105   | 3388  | 50285  |
| 2005  |         | 7591   | 554                          | 3608                        | 432                                       | 8242                               | 4532   | 3711  | 51403  |
| 2006  |         | 7409   | 624                          | 3645                        | 383                                       | 9262                               | 5157   | 4105  | 52377  |
| 2007  |         | 7349   | 655                          | 3601                        | 398                                       | 9753                               | 5750   | 4003  | 53965  |
| 2008  | B       | 7603   | 623                          | 3566                        | 426                                       | 10515                              | 3820   | 3971  | 56854  |
| 2009  | B       | 7832   | 668                          | 3673                        | 335                                       | 10781                              | 4073   | 3905  | 58557  |

| Jahr  | Finanzausgaben                   |                    | Investitionsausgaben / Dépenses d'investissement |  |                           |                      | Total<br>(1 + 5 + 12 + 13) |          |                      |
|-------|----------------------------------|--------------------|--|--|---------------------------|----------------------|----------------------------|----------|----------------------|
|       | Beiträge an eigene Institutionen | Beiträge an Dritte | Total  | davon / dont   |                           |                      |                            |          |                      |
| Année |                                  |                    |  | Contributions à des institutions propres de la Confédération | Contributions à des tiers | Dépenses financières | Sachanlagen und Vorräte    | Darlehen | Investitionsbeiträge |
|       | 10                               | 11                 | 12   |  |                           |                      |                            |          |                      |
| 2000  |                                  | 1966               | 10005  | 3704   | 5816                      | 383                  | 523                        | 4843     | 47131                |
| 2001  |                                  | 2048               | 9877   | 3591   | 6899                      | 556                  | 1064                       | 5233     | 49135                |
| 2002  |                                  | 2177               | 10415  | 3969   | 6598                      | 601                  | 514                        | 5428     | 50033                |
| 2003  |                                  | 2080               | 10418  | 3586   | 6324                      | 588                  | 225                        | 5434     | 49962                |
| 2004  |                                  | 2199               | 10570  | 3388   | 6223                      | 611                  | 314                        | 5226     | 50285                |
| 2005  |                                  | 2072               | 9662   | 3711   | 6589                      | 585                  | 504                        | 5436     | 51403                |
| 2006  |                                  | 2075               | 9719   | 4105   | 6424                      | 591                  | 489                        | 5292     | 52377                |
| 2007  |                                  | 2527               | 9697   | 4003   | 6264                      | 874                  | 376                        | 4966     | 53965                |
| 2008  | B                                | 2666               | 12866  | 3971   | 6698                      | 2514                 | 395                        | 3710     | 56854                |
| 2009  | B                                | 2643               | 13284  | 3905   | 6849                      | 2487                 | 352                        | 3932     | 58558                |

<sup>1</sup> Finanzrechnung (Staatsrechnung bzw. Voranschlag) ohne ausserordentliche Faktoren.  
Compte financier (compte d'Etat ou budget) sans facteurs extraordinaires.

<sup>2</sup> Ab 1999 inkl. MwSt an die AHV.  
A partir de 1999, y compris la TVA à l'AVS.

<sup>B</sup> Voranschlag.  
Budget.

### H3 Einnahmen und Ausgaben von Bund, Kantonen und Gemeinden<sup>1</sup> Recettes et dépenses de la Confédération, des cantons et des communes<sup>1</sup>

In Millionen Franken / En millions de francs

#### Einnahmen<sup>2</sup> / Recettes<sup>2</sup>

| Jahr<br>Année | Steuern / Impôts  |        | Steuern von Einkommen und Vermögen<br>Impôts sur le revenu et la fortune             |  |   | Stempelabgaben<br>Droits de timbre | Besitz- und Aufwandsteuern<br>Impôts sur la propriété et sur la dépense |       |
|---------------|---|--------|--|--|---|------------------------------------|---|-------|
|               | Total<br>(2 + 6 + 7 + 9<br>+ 11 bis 15)<br>(2 + 6 + 7 + 9<br>+ 11 à 15) | Total  | davon / dont   |  | Total                                     |                                    | davon / dont  |       |
|               | 1   | 2      | Einkommens-<br>und Vermögens-<br>steuern<br>Impôts sur le<br>revenu et la<br>fortune | Ertrags- und<br>Kapitalsteuern<br>Impôts sur le<br>bénéfice et le<br>capital | Verrechnungs-<br>steuer<br>Impôt anticipé | 3                                  | Motorfahrzeug-<br>steuern<br>Impôts sur les<br>véhicules à<br>moteur    | 8     |
| 1998          | 83 939  | 57 461 | 38 970   | 9 301  | 5 388                                     | 3 256                              | 1 700   | 1 565 |
| 1999          | 85 711  | 57 105 | 40 323   | 10 988   | 1 663                                     | 3 126                              | 1 770   | 1 622 |
| 2000          | 95 229  | 63 823 | 41 255   | 12 505   | 6 202                                     | 4 146                              | 1 801   | 1 670 |
| 2001          | 93 764  | 62 163 | 43 440   | 14 075   | 896                                       | 3 453                              | 1 843   | 1 725 |
| 2002          | 95 697  | 64 935 | 45 591   | 12 615   | 2 628                                     | 2 819                              | 1 895   | 1 774 |
| 2003          | 94 568  | 63 418 | 45 986   | 12 118   | 1 641                                     | 2 624                              | 1 937   | 1 820 |
| 2004          | 97 643  | 65 410 | 46 590   | 12 218   | 2 628                                     | 2 755                              | 1 960   | 1 851 |
| 2005          | 102 234   | 68 941 | 48 360   | 12 807   | 4 000                                     | 2 703                              | 2 011   | 1 884 |
| 2006          | 108 312   | 73 588 | 48 360   | 16 305   | 3 947                                     | 2 889                              | 2 049   | 1 917 |

#### Ausgaben nach Funktionen<sup>3</sup> / Dépenses par fonctions<sup>3</sup>

| Jahr<br>Année | Allgemeine<br>Verwaltung<br>Administration<br>générale | Justiz, Polizei,<br>Feuerwehr<br>Justice, police,<br>police du feu | Landes-<br>verteidigung<br>Défense<br>nationale | Beziehungen<br>zum Ausland<br>Relations<br>étrangères | Bildung<br>Enseignement | davon / dont |                                  |   |
|---------------|--|--|---|---|-------------------------|--------------|----------------------------------|---|
|               |  |  |   |   |                         | Total        | Volksschulen<br>Ecoles publiques | Berufsbildung<br>Formation<br>professionnelle |
|               | 1  | 2  | 3   | 4   | 5                       | 6            | 7                                | 8   |
| 1998          | 7 577  | 6 582  | 5 771   | 2 043   | 21 675                  | 11 461       | 2 888                            | 3 648   |
| 1999          | 7 797  | 6 544  | 5 402   | 2 148   | 21 971                  | 11 384       | 2 796                            | 3 808   |
| 2000          | 7 886  | 6 829  | 5 408   | 2 274   | 22 803                  | 11 716       | 2 934                            | 4 768   |
| 2001          | 8 848  | 7 185  | 5 338   | 2 691   | 24 074                  | 12 307       | 3 125                            | 5 377   |
| 2002          | 8 818  | 7 514  | 5 162   | 2 373   | 25 786                  | 12 959       | 3 406                            | 5 976   |
| 2003          | 9 204  | 7 872  | 5 066   | 2 365   | 26 560                  | 13 389       | 3 206                            | 6 390   |
| 2004          | 8 855  | 7 970  | 4 979   | 2 427   | 27 684                  | 13 397       | 3 251                            | 7 256   |
| 2005          | 9 011  | 8 097  | 4 909   | 2 449   | 27 415                  | 13 693       | 3 266                            | 6 726   |
| 2006          | 9 076  | 8 254  | 4 766   | 2 402   | 27 802                  | 13 749       | 3 357                            | 6 992   |

#### Ausgaben nach Sachgruppen<sup>4</sup> / Dépenses selon leur nature<sup>4</sup>

| Jahr<br>Année | Laufende Ausgaben / Dépenses courantes |  |   |                                  |  | Beiträge, Entschädigungen<br>Subventions, dédommagements |   |                       |
|---------------|--|--|---|----------------------------------|--|--|---|-----------------------|
|               | Total<br>(2 bis 6)<br>(2 à 6)          | Personalaufwand<br>Charges de<br>personnel | Sachaufwand<br>Biens, services<br>et marchandises | Passivzinsen<br>Intérêts passifs | Anteile, Beiträge<br>ohne Zweck-<br>bindung<br>Parts et<br>contributions<br>sans affectation | Total  | davon / dont  |                       |
|               | 1                                      | 2  | 3   | 4                                | 5  | 6  | an Gemein-<br>wesen<br>à des collecti-<br>vés publiques | 7<br>Übrige<br>autres |
| 1998          | 103 818                                | 40 653                                     | 19 239  | 7 985                            | 4 974  | 52 388   | 16 448  | 35 941                |
| 1999          | 105 023                                | 40 963                                     | 19 727  | 8 095                            | 6 173  | 52 699   | 17 710  | 34 988                |
| 2000          | 107 971                                | 42 568                                     | 20 652  | 7 923                            | 7 352  | 53 432   | 18 440  | 34 992                |
| 2001          | 112 585                                | 45 168                                     | 21 416  | 7 647                            | 7 899  | 56 232   | 19 737  | 36 495                |
| 2002          | 116 796                                | 47 129                                     | 21 888  | 7 718                            | 8 267  | 57 631   | 19 403  | 38 228                |
| 2003          | 119 910                                | 48 752                                     | 22 628  | 6 866                            | 8 415  | 60 234   | 20 435  | 39 799                |
| 2004          | 122 908                                | 49 408                                     | 22 795  | 6 618                            | 8 388  | 62 864   | 20 702  | 42 162                |
| 2005          | 124 676                                | 50 113                                     | 23 254  | 6 875                            | 9 179  | 62 959   | 20 498  | 42 461                |
| 2006          | 126 724                                | 50 842                                     | 23 559  | 7 092                            | 9 848  | 64 486   | 21 328  | 43 159                |



| Jahr<br>Année | Verbrauchsabgaben<br>Impôts sur la consommation |  | Verkehrs-<br>abgaben                           | Zölle               | Landwirt-<br>schaftliche<br>Abgaben<br>Taxes<br>d'orientation<br>agricoles | Lenkungs-<br>abgaben<br>Umweltschutz<br>Taxes<br>d'orientation,<br>protection de<br>l'environne-<br>ment | Spielbanken-<br>abgabe             | Übrige<br>Einnahmen<br>Autres<br>recettes | Total<br>(1 + 16) |
|---------------|---|--|--|---------------------|--|--|------------------------------------|---|-------------------|
|               | Total   | davon / dont<br>Mehrwert-<br>steuer<br>Taxe sur la<br>valeur ajoutée | Impositions<br>spéciales de la<br>consommation | Droits<br>de douane |  |  | Impôt sur<br>les maisons<br>de jeu |   |                   |
|               | 9   | 10   | 11   | 12                  | 13   | 14   | 15                                 | 16  | 17                |
| 1998          | 19 842  | 13 287   | 459  | 1 034               | 187  | .  | .                                  | 34 884                                    | 118 823           |
| 1999          | 22 015  | 15 060   | 466  | 1 099               | 131  | .  | .                                  | 32 044                                    | 117 755           |
| 2000          | 23 652  | 16 594   | 643  | 1 096               | 1  | 68   | .                                  | 36 261                                    | 131 491           |
| 2001          | 24 168  | 17 033   | 978  | 1 067               | 0  | 92   | .                                  | 37 118                                    | 130 882           |
| 2002          | 23 735  | 16 857   | 1 067  | 1 091               | 3  | 86   | 65                                 | 38 913                                    | 134 610           |
| 2003          | 24 204  | 17 156   | 999  | 1 090               | 3  | 105  | 189                                | 35 246                                    | 129 814           |
| 2004          | 25 052  | 17 666   | 993  | 1 054               | 4  | 124  | 291                                | 36 581                                    | 134 224           |
| 2005          | 25 562  | 18 119   | 1 537  | 974                 | 4  | 144  | 357                                | 39 347                                    | 141 581           |
| 2006          | 26 597  | 19 018   | 1 618  | 1 027               | 9  | 128  | 406                                | 42 681                                    | 150 993           |

| Jahr<br>Année | Kultur und<br>Freizeit | Gesundheit | Soziale Wohlfahrt<br>Prévoyance sociale |   | Verkehr | Umwelt,<br>Raumord-<br>nung<br>Environne-<br>ment | Volkswirtschaft<br>Economie publique |  | Finanzen und<br>Steuern | Total<br>(1 bis 5 + 9<br>bis 11 + 13<br>bis 15 + 17)<br>(1 à 5 + 9 à<br>11 + 13 à 15<br>+ 17) |
|---------------|------------------------|------------|---|---|---------|---|--------------------------------------|--|-------------------------|---|
|               | Culture et<br>loisirs  | Santé      | Total                                   | davon / dont<br>Sozialver-<br>sicherungen<br>Assurances<br>sociales | Trafic  |   | Total                                | davon / dont<br>Landwirt-<br>schaft<br>Agriculture | Finances et<br>impôts   |   |
|               | 9                      | 10         | 11                                      | 12  | 13      | 14  | 15                                   | 16   | 17                      | 18  |
| 1998          | 3 637                  | 14 752     | 24 819                                  | 17 283  | 13 586  | 4 725   | 6 199                                | 4 368  | 8 916                   | 120 282   |
| 1999          | 3 646                  | 15 104     | 23 143                                  | 15 183  | 12 074  | 4 819   | 6 709                                | 4 683  | 10 084                  | 119 439   |
| 2000          | 3 851                  | 15 636     | 23 544                                  | 15 667  | 13 009  | 4 824   | 6 760                                | 4 206  | 10 788                  | 123 612   |
| 2001          | 4 170                  | 16 856     | 24 187                                  | 16 606  | 14 097  | 4 938   | 7 134                                | 4 453  | 10 448                  | 129 966   |
| 2002          | 4 187                  | 18 047     | 25 411                                  | 17 487  | 14 671  | 4 909   | 7 058                                | 4 541  | 10 317                  | 134 253   |
| 2003          | 4 212                  | 18 839     | 26 481                                  | 18 009  | 14 024  | 4 897   | 6 466                                | 4 389  | 9 825                   | 135 811   |
| 2004          | 4 249                  | 19 326     | 27 742                                  | 18 774  | 14 411  | 4 907   | 6 344                                | 4 363  | 9 486                   | 138 379   |
| 2005          | 4 237                  | 19 826     | 28 729                                  | 19 457  | 14 842  | 4 901   | 6 206                                | 4 230  | 9 525                   | 140 147   |
| 2006          | 4 331                  | 20 051     | 29 314                                  | 19 763  | 14 498  | 4 980   | 6 277                                | 4 229  | 10 051                  | 141 803   |

| Jahr<br>Année | Investitionsausgaben / Dépenses d'investissement |           |                               |                          |  | Übrige zu<br>aktivierende<br>Ausgaben | Total<br>(1 + 9) |    |
|---------------|--|-----------|-------------------------------|--------------------------|--|---------------------------------------|------------------|----|
|               | Total<br>(10 bis 12 + 14)<br>(10 à 12 + 14)      | Sachgüter | Darlehen und<br>Beteiligungen | Beiträge<br>Subventionen |  |                                       |                  |    |
|               | 9  | 10        | 11                            | 12                       | davon / dont<br>an Gemeinwesen<br>à des collectivités<br>publiques | 13                                    | 14               | 15 |
| 1998          | 16 464   | 10 680    | 3 585                         | 5 885                    | 3 704  | 18                                    | 120 282          |    |
| 1999          | 14 417   | 10 638    | 1 487                         | 6 151                    | 3 881  | 21                                    | 119 439          |    |
| 2000          | 15 641   | 10 179    | 2 922                         | 6 291                    | 3 761  | 10                                    | 123 612          |    |
| 2001          | 17 381   | 10 824    | 3 960                         | 6 328                    | 3 744  | 13                                    | 129 966          |    |
| 2002          | 17 457   | 10 956    | 3 904                         | 6 235                    | 3 652  | 14                                    | 134 253          |    |
| 2003          | 15 901   | 11 072    | 2 270                         | 6 128                    | 3 584  | 14                                    | 135 811          |    |
| 2004          | 15 472   | 10 762    | 2 223                         | 5 972                    | 3 489  | 3                                     | 138 379          |    |
| 2005          | 15 471   | 10 574    | 1 836                         | 6 306                    | 3 246  | 1                                     | 140 147          |    |
| 2006          | 15 079   | 10 575    | 1 824                         | 5 760                    | 3 081  | 2                                     | 141 803          |    |

<sup>1</sup> Inklusive ausserordentliche Einnahmen respektive Ausgaben.  
Y compris recettes ou dépenses extraordinaires.

<sup>2</sup> Ohne Doppelzahlungen und Kirchensteuern.  
Montants comptés à double et impôts paroissiaux non compris.

<sup>3</sup> Nach Abzug der Doppelzahlungen.  
Déduction faite des montants comptés à double.

<sup>4</sup> Doppelzahlungen in den Totalen und Subtotalen nicht enthalten.  
Doubles imputations non comprises dans les totaux et les sous-totaux.

# I1 Aussenhandel nach Verwendungszweck<sup>1</sup> Commerce extérieur selon l'utilisation des marchandises<sup>1</sup>

## Einfuhr / Importations

In Millionen Franken / En millions de francs

| Jahr<br>Quartal <sup>2</sup>    | Einfuhr<br>Importations                      |                                  |                    |                       |  | Total <sup>4</sup><br>(1 bis 4)<br>(1 à 4) |
|---------------------------------|--|----------------------------------|--------------------|-----------------------|--|--|
|                                 | Rohstoffe und<br>Halbfabrikate               | Energieträger <sup>3</sup>       | Investitionsgüter  | Konsumgüter           |  |  |
| Année<br>Trimestre <sup>2</sup> | Matières premières et<br>produits semi-finis | Agents énergétiques <sup>3</sup> | Biens d'équipement | Biens de consommation |  |  |
|                                 | 1  | 2                                | 3                  | 4                     |  | 5  |
| 1999                            | 31 275                                       | 3 513                            | 34 633             | 43 995                |  | 113 416                                    |
| 2000                            | 35 830                                       | 6 290                            | 38 972             | 47 523                |  | 128 615                                    |
| 2001                            | 35 392                                       | 6 420                            | 36 435             | 51 805                |  | 130 052                                    |
| 2002                            | 32 561                                       | 6 857                            | 34 083             | 54 706                |  | 128 207                                    |
| 2003                            | 32 884                                       | 6 906                            | 34 219             | 54 586                |  | 128 595                                    |
| 2004                            | 36 004                                       | 7 768                            | 36 097             | 57 118                |  | 136 987                                    |
| 2005                            | 38 876                                       | 11 194                           | 38 954             | 60 070                |  | 149 094                                    |
| 2006                            | 43 608                                       | 13 986                           | 42 803             | 65 013                |  | 165 410                                    |
| 2007                            | 52 091                                       | 13 184                           | 47 274             | 71 028                |  | 183 578                                    |
| 2008                            | 48 592                                       | 17 470                           | 47 900             | 72 888                |  | 186 850                                    |
| 2006 IV                         | 11 857                                       | 3 313                            | 11 861             | 17 270                |  | 44 301                                     |
| 2007 I                          | 12 968                                       | 3 325                            | 11 111             | 17 577                |  | 44 981                                     |
| 2007 II                         | 13 372                                       | 2 845                            | 12 289             | 17 350                |  | 45 856                                     |
| 2007 III                        | 12 289                                       | 3 036                            | 11 451             | 17 923                |  | 44 698                                     |
| 2007 IV                         | 13 462                                       | 3 978                            | 12 423             | 18 178                |  | 48 042                                     |
| 2008 I                          | 12 294                                       | 4 488                            | 11 492             | 17 993                |  | 46 268                                     |
| 2008 II                         | 13 095                                       | 4 203                            | 12 828             | 18 960                |  | 49 087                                     |
| 2008 III                        | 12 263                                       | 4 645                            | 11 912             | 18 087                |  | 46 906                                     |
| 2008 IV                         | 10 939                                       | 4 134                            | 11 668             | 17 847                |  | 44 589                                     |

## Veränderung gegenüber dem Vorjahr / Variation par rapport à l'année précédente

In Prozent / En pour-cent

| Jahr<br>Quartal <sup>2</sup>    | Rohstoffe und<br>Halbfabrikate               |       | Energieträger <sup>3</sup>       |       | Investitionsgüter  |      | Konsumgüter           |      | Total <sup>4</sup> |      |
|---------------------------------|--|-------|----------------------------------|-------|--------------------|------|-----------------------|------|--------------------|------|
|                                 | Matières premières et<br>produits semi-finis |       | Agents énergétiques <sup>3</sup> |       | Biens d'équipement |      | Biens de consommation |      |                    |      |
| Année<br>Trimestre <sup>2</sup> | nominal                                      | real  | nominal                          | real  | nominal            | real | nominal               | real | nominal            | real |
|                                 | nominal                                      | réel  | nominal                          | réel  | nominal            | réel | nominal               | réel | nominal            | réel |
|                                 | 1  | 2     | 3                                | 4     | 5                  | 6    | 7                     | 8    | 9                  | 10   |
| 1999                            | 0.1  | 4.0   | 4.5                              | -5.9  | 12.3               | 11.3 | 6.2                   | 11.2 | 6.1                | 8.5  |
| 2000                            | 14.6   | 8.9   | 79.0                             | -0.6  | 12.5               | 7.6  | 8.0                   | 7.2  | 13.4               | 7.5  |
| 2001                            | -1.2   | 0.0   | 2.1                              | 7.8   | -6.5               | -5.0 | 9.0                   | 5.8  | 1.1                | 1.1  |
| 2002                            | -8.0   | -2.3  | 6.8                              | 25.3  | -6.5               | -2.8 | 5.6                   | 5.5  | -1.4               | 2.0  |
| 2003                            | 1.0  | -0.2  | 0.7                              | -5.3  | 0.4                | 5.9  | -0.2                  | -2.5 | 0.3                | 0.1  |
| 2004                            | 9.5  | 6.3   | 12.5                             | -1.1  | 5.5                | 6.8  | 4.6                   | 0.6  | 6.5                | 3.6  |
| 2005                            | 8.0  | 3.9   | 44.1                             | 6.3   | 7.9                | 6.0  | 5.2                   | 1.3  | 8.8                | 3.5  |
| 2006                            | 12.2   | 4.9   | 24.9                             | 1.2   | 10.0               | 9.1  | 8.2                   | 4.3  | 10.9               | 5.4  |
| 2007                            | 19.4   | 10.7  | -5.7                             | -7.8  | 10.4               | 6.3  | 9.3                   | 7.3  | 11.0               | 6.7  |
| 2008                            | -6.7   | -7.4  | 32.5                             | 8.0   | 1.3                | -0.4 | 2.6                   | 8.3  | 1.8                | 1.6  |
| 2006 IV                         | 21.8   | 11.4  | 2.2                              | 1.1   | 10.5               | 10.3 | 9.2                   | 6.3  | 12.1               | 8.1  |
| 2007 I                          | 28.5   | 18.1  | -15.9                            | -10.4 | 8.0                | 4.5  | 7.2                   | 6.8  | 10.4               | 7.5  |
| 2007 II                         | 20.3   | 9.7   | -16.3                            | -14.0 | 17.7               | 12.7 | 8.6                   | 6.0  | 12.0               | 7.3  |
| 2007 III                        | 16.5   | 8.2   | -8.5                             | -5.3  | 12.1               | 7.0  | 16.6                  | 14.5 | 13.3               | 9.2  |
| 2007 IV                         | 13.5   | 7.7   | 20.1                             | -0.1  | 4.7                | 1.3  | 5.3                   | 2.7  | 8.4                | 3.3  |
| 2008 I                          | -5.2   | -7.4  | 35.0                             | 4.0   | 3.4                | 0.7  | 2.4                   | 3.6  | 2.9                | -0.2 |
| 2008 II                         | -2.1   | -2.8  | 47.7                             | 13.9  | 4.4                | 2.9  | 9.3                   | 16.2 | 7.0                | 6.9  |
| 2008 III                        | -0.2   | -0.9  | 53.0                             | 8.9   | 4.0                | 2.3  | 0.9                   | 6.8  | 4.9                | 3.6  |
| 2008 IV                         | -18.7  | -18.3 | 3.9                              | 5.9   | -6.1               | -7.4 | -1.8                  | 6.8  | -7.2               | -4.1 |

## Ausfuhr / Exportations Handelsbilanzsaldo / Solde de la balance commerciale

In Millionen Franken / En millions de francs

| Jahr<br>Quartal <sup>2</sup>    | Ausfuhr<br>Exportations                      |                    |                       |         | Total <sup>4,5</sup> | Handelsbilanzsaldo <sup>4</sup><br><br>Solde de la balance<br>commerciale <sup>4</sup> |
|---------------------------------|--|--------------------|-----------------------|---------|----------------------|--|
|                                 | Rohstoffe und<br>Halbfabrikate               | Investitionsgüter  | Konsumgüter           |         |                      |  |
| Année<br>Trimestre <sup>2</sup> | Matières premières et<br>produits semi-finis | Biens d'équipement | Biens de consommation |         |                      |  |
|                                 | 6  | 7                  | 8                     |         | 9                    | 10   |
| 1999                            | 30 878                                       | 40 631             | 42 675                | 114 445 | 1 030                |  |
| 2000                            | 34 490                                       | 45 789             | 45 795                | 126 549 | - 2 066              |  |
| 2001                            | 33 933                                       | 45 111             | 52 256                | 131 717 | 1 665                |  |
| 2002                            | 32 904                                       | 43 748             | 56 236                | 135 741 | 7 534                |  |
| 2003                            | 33 144                                       | 43 835             | 55 684                | 135 472 | 6 877                |  |
| 2004                            | 35 482                                       | 46 540             | 61 479                | 146 312 | 9 326                |  |
| 2005                            | 36 411                                       | 48 251             | 68 859                | 156 977 | 7 883                |  |
| 2006                            | 40 574                                       | 53 071             | 79 151                | 177 475 | 12 064               |  |
| 2007                            | 45 161                                       | 58 628             | 88 799                | 197 533 | 13 955               |  |
| 2008                            | 43 791                                       | 60 362             | 95 693                | 206 680 | 19 830               |  |
| 2006 IV                         | 10 762                                       | 14 602             | 21 043                | 47 621  | 3 321                |  |
| 2007 I                          | 11 272                                       | 14 013             | 21 835                | 48 271  | 3 289                |  |
| 2007 II                         | 11 567                                       | 14 428             | 22 094                | 49 268  | 3 412                |  |
| 2007 III                        | 11 118                                       | 14 468             | 21 756                | 48 647  | 3 949                |  |
| 2007 IV                         | 11 204                                       | 15 719             | 23 115                | 51 347  | 3 305                |  |
| 2008 I                          | 11 509                                       | 14 251             | 23 110                | 50 188  | 3 920                |  |
| 2008 II                         | 11 823                                       | 16 085             | 25 530                | 55 118  | 6 032                |  |
| 2008 III                        | 10 978                                       | 15 321             | 23 998                | 52 288  | 5 382                |  |
| 2008 IV                         | 9 480  | 14 705             | 23 055                | 49 085  | 4 497                |  |

## Veränderung gegenüber dem Vorjahr / Variation par rapport à l'année précédente

In Prozent / En pour-cent

| Jahr<br>Quartal <sup>2</sup>    | Rohstoffe und<br>Halbfabrikate<br>Matières premières et<br>produits semi-finis |        | Investitionsgüter<br>Biens d'équipement |       | Konsumgüter<br>Biens de consommation |       | Total <sup>4,5</sup> |       |
|---------------------------------|--|--------|---|-------|--------------------------------------|-------|----------------------|-------|
|                                 | nominal  | real   | nominal                                 | real  | nominal                              | real  | nominal              | real  |
| Année<br>Trimestre <sup>2</sup> | nominal  | réel   | nominal                                 | réel  | nominal                              | réel  | nominal              | réel  |
|                                 | 11   | 12     | 13                                      | 14    | 15                                   | 16    | 17                   | 18    |
| 1999                            | 1.4  | 1.5    | 3.6                                     | 2.3   | 8.8                                  | 5.5   | 4.9                  | 3.2   |
| 2000                            | 11.7   | 9.4    | 12.7                                    | 10.4  | 7.3                                  | 3.3   | 10.6                 | 7.5   |
| 2001                            | - 1.6  | - 1.5  | - 1.5                                   | - 0.4 | 14.1                                 | 9.4   | 4.1                  | 2.9   |
| 2002                            | - 3.0  | 0.2    | - 3.0                                   | - 1.7 | 7.6                                  | 9.9   | 3.1                  | 5.5   |
| 2003                            | 0.7  | 0.4    | 0.2                                     | 1.9   | - 1.0                                | - 0.7 | - 0.2                | 0.2   |
| 2004                            | 7.1  | 6.9    | 6.2                                     | 6.2   | 10.4                                 | 4.5   | 8.0                  | 5.3   |
| 2005                            | 2.6  | 0.6    | 3.7                                     | 2.6   | 12.0                                 | 10.4  | 7.3                  | 5.5   |
| 2006                            | 11.4   | 7.7    | 10.0                                    | 12.2  | 14.9                                 | 8.0   | 13.1                 | 9.4   |
| 2007                            | 11.3   | 4.8    | 10.5                                    | 8.4   | 12.2                                 | 7.1   | 11.3                 | 6.9   |
| 2008                            | - 3.0  | - 2.8  | 3.0                                     | 0.5   | 7.8                                  | 3.4   | 4.6                  | 1.2   |
| 2006 IV                         | 16.2   | 10.7   | 12.7                                    | 9.7   | 15.6                                 | 12.6  | 15.0                 | 11.2  |
| 2007 I                          | 14.4   | 8.3    | 11.1                                    | 7.6   | 13.3                                 | 13.1  | 12.6                 | 10.1  |
| 2007 II                         | 14.0   | 7.1    | 11.9                                    | 9.1   | 12.8                                 | 3.3   | 12.7                 | 6.1   |
| 2007 III                        | 13.3   | 5.9    | 11.6                                    | 10.0  | 13.0                                 | 5.7   | 12.5                 | 7.1   |
| 2007 IV                         | 4.1  | - 0.8  | 7.6                                     | 7.3   | 9.8                                  | 6.7   | 7.8                  | 4.9   |
| 2008 I                          | 2.1  | 2.1    | 1.7                                     | 0.1   | 5.8                                  | - 2.4 | 4.0                  | - 0.7 |
| 2008 II                         | 2.2  | 2.4    | 11.5                                    | 5.4   | 15.6                                 | 12.3  | 11.9                 | 7.8   |
| 2008 III                        | - 1.3  | - 1.5  | 5.9                                     | 3.8   | 10.3                                 | 10.1  | 7.5                  | 5.5   |
| 2008 IV                         | - 15.4   | - 14.1 | - 6.5                                   | - 6.7 | - 0.3                                | - 4.8 | - 4.4                | - 6.8 |

<sup>1</sup> Ab 2002 nach neuer Konzeption der Eidgenössischen Zollverwaltung (inkl. Stromhandel, Lohnveredelungsverkehr und Rückwaren).  
A partir de 2002, selon la nouvelle définition de l'Administration fédérale des douanes (y compris les échanges d'électricité, le perfectionnement à façon et les marchandises en retour).

<sup>2</sup> 2008: provisorische Werte.  
2008: chiffres provisoires.

<sup>3</sup> Sondereffekt wegen Einführung des neuen Mineralölsteuergesetzes per 1.1.1997 (rückwirkende Besteuerung des Pflicht- und Zollfreilager-Bestandes per 31.12.1996).  
Effet spécial dû à l'entrée en vigueur le 1.1.1997 de la nouvelle loi sur l'imposition des huiles minérales (les réserves obligatoires et les dépôts francs ont été imposés rétroactivement au 31.12.1996).

<sup>4</sup> Total 1: Ohne Edelmetalle, Edel- und Schmucksteine, Kunstgegenstände und Antiquitäten.  
Total 1: sans métaux précieux, pierres gemmes, objets d'art et antiquités.

<sup>5</sup> Inklusive Energieträger.  
Y compris les agents énergétiques.

## I2 Aussenhandel nach Warenarten<sup>1/</sup> Commerce extérieur selon la nature des marchandises<sup>1</sup>

### Einfuhr / Importations

In Millionen Franken / En millions de francs

| Jahr<br>Monat <sup>2</sup> | Einfuhr<br>Importations |  |  |                    |  |           |        |
|----------------------------|-------------------------|--|--|--------------------|--|-----------|--------|
|                            | Total <sup>3</sup>      | davon / dont                           |  |                    |  |           |        |
| Année<br>Mois <sup>2</sup> | 1                       | Maschinen, Apparate<br>und Elektronik  | Präzisionsinstrumente,<br>Uhren, Bijouterie          | Chemikalien        | Textilien, Bekleidung,<br>Schuhe       | Fahrzeuge | 6      |
|                            |                         | Machines, appareils<br>et électronique | Instruments de<br>précision, horlogerie<br>et bijoux | Produits chimiques | Textiles, habillement<br>et chaussures | Véhicules |        |
|                            |                         | 2                                      | 3  | 4                  | 5                                      |           |        |
| 1999                       |                         | 113 416                                | 26 966   | 6 849              | 19 322                                 | 8 521     | 14 422 |
| 2000                       |                         | 128 615                                | 31 583   | 8 031              | 21 899                                 | 8 905     | 14 903 |
| 2001                       |                         | 130 052                                | 29 583   | 8 165              | 26 256                                 | 8 993     | 14 163 |
| 2002                       |                         | 128 207                                | 26 337   | 9 996              | 27 439                                 | 8 715     | 13 714 |
| 2003                       |                         | 128 595                                | 26 010   | 9 211              | 27 489                                 | 8 612     | 14 204 |
| 2004                       |                         | 136 987                                | 27 660   | 9 904              | 29 607                                 | 8 699     | 14 350 |
| 2005                       |                         | 149 094                                | 29 972   | 10 786             | 32 796                                 | 8 846     | 14 333 |
| 2006                       |                         | 165 410                                | 32 018   | 12 171             | 35 785                                 | 9 392     | 15 495 |
| 2007                       |                         | 183 578                                | 35 118   | 13 678             | 41 260                                 | 10 040    | 17 098 |
| 2008                       |                         | 186 850                                | 35 609   | 15 108             | 38 270                                 | 10 039    | 16 750 |
| 2008 01                    |                         | 15 210                                 | 2 890  | 1 057              | 3 001                                  | 980       | 1 261  |
| 2008 02                    |                         | 15 805                                 | 2 872  | 1 226              | 3 378                                  | 990       | 1 499  |
| 2008 03                    |                         | 15 253                                 | 2 848  | 1 298              | 3 104                                  | 826       | 1 325  |
| 2008 04                    |                         | 17 183                                 | 3 254  | 1 366              | 3 618                                  | 770       | 1 845  |
| 2008 05                    |                         | 15 670                                 | 2 918  | 1 308              | 3 327                                  | 683       | 1 536  |
| 2008 06                    |                         | 16 234                                 | 2 989  | 1 337              | 3 320                                  | 773       | 1 650  |
| 2008 07                    |                         | 17 039                                 | 3 116  | 1 336              | 3 642                                  | 1 011     | 1 493  |
| 2008 08                    |                         | 13 645                                 | 2 517  | 1 044              | 2 796                                  | 857       | 939    |
| 2008 09                    |                         | 16 223                                 | 3 208  | 1 391              | 2 964                                  | 961       | 1 480  |
| 2008 10                    |                         | 16 392                                 | 3 271  | 1 348              | 3 033                                  | 825       | 1 415  |
| 2008 11                    |                         | 14 541                                 | 2 970  | 1 267              | 2 934                                  | 694       | 1 216  |
| 2008 12                    |                         | 13 655                                 | 2 757  | 1 129              | 3 153                                  | 668       | 1 090  |
| 2009 01                    |                         | 12 569                                 | 2 349  | 1 122              | 2 752                                  | 815       | 870    |

### Veränderung gegenüber dem Vorjahr / Variation par rapport à l'année précédente

In Prozent / En pour-cent

| Jahr<br>Monat <sup>2</sup> | Total <sup>3</sup> |       | davon / dont                          |       |   |      |             |       |                                  |       |           |       |
|----------------------------|--------------------|-------|---------------------------------------|-------|---|------|-------------|-------|----------------------------------|-------|-----------|-------|
|                            | nominal            | real  | Maschinen, Apparate<br>und Elektronik |       | Präzisionsinstrumente,<br>Uhren, Bijouterie |      | Chemikalien |       | Textilien, Bekleidung,<br>Schuhe |       | Fahrzeuge |       |
| Année<br>Mois <sup>2</sup> | nominal            | réel  | nominal                               | réel  | nominal                                     | réel | nominal     | réel  | nominal                          | réel  | nominal   | réel  |
|                            | 1                  | 2     | 3                                     | 4     | 5   | 6    | 7           | 8     | 9                                | 10    | 11        | 12    |
| 1999                       | 6.1                | 8.5   | 9.4                                   | 8.9   | 0.5   | 0.0  | 8.6         | 21.4  | -1.0                             | 1.1   | 17.4      | 15.6  |
| 2000                       | 13.4               | 7.5   | 17.1                                  | 11.4  | 17.3  | 10.7 | 13.3        | 13.3  | 4.5                              | 3.1   | 3.3       | -2.6  |
| 2001                       | 1.1                | 1.1   | -6.3                                  | -4.1  | 1.7   | -0.5 | 19.9        | 15.3  | 1.0                              | -0.2  | -5.0      | -6.6  |
| 2002                       | -1.4               | 2.0   | -11.0                                 | -5.8  | 22.4  | 27.2 | 4.5         | 3.4   | -3.1                             | -1.1  | -3.2      | -3.0  |
| 2003                       | 0.3                | 0.1   | -1.2                                  | 3.5   | -7.9  | -8.1 | 0.2         | -7.1  | -1.2                             | 0.1   | 3.6       | 9.8   |
| 2004                       | 6.5                | 3.6   | 6.3                                   | 7.7   | 7.5   | 4.4  | 7.7         | -1.4  | 1.0                              | 2.4   | 1.0       | 2.0   |
| 2005                       | 8.8                | 3.5   | 8.4                                   | 7.1   | 8.9   | 6.2  | 10.8        | 2.0   | 1.7                              | 2.4   | -0.1      | -0.4  |
| 2006                       | 10.9               | 5.4   | 6.8                                   | 3.9   | 12.8  | 3.7  | 9.1         | 5.0   | 6.2                              | 3.7   | 8.1       | 9.3   |
| 2007                       | 11.0               | 6.7   | 9.7                                   | 7.3   | 12.4  | 4.8  | 15.3        | 15.3  | 6.9                              | 2.5   | 10.3      | 6.2   |
| 2008                       | 1.8                | 1.6   | 1.4                                   | 1.0   | 10.5  | 9.4  | -7.2        | 2.9   | 0.0                              | -0.3  | -2.0      | -6.4  |
| 2008 01                    | 5.8                | 3.1   | 5.3                                   | 2.7   | 12.6  | 3.6  | -10.7       | -0.4  | 10.2                             | 8.4   | 7.9       | 3.6   |
| 2008 02                    | 11.9               | 7.9   | 8.6                                   | 3.1   | 24.0  | 16.4 | 11.0        | 13.5  | 6.5                              | 7.4   | 13.9      | 10.1  |
| 2008 03                    | -7.5               | -10.1 | -7.8                                  | -8.4  | -1.2  | -5.3 | -20.4       | -18.6 | -10.1                            | -9.6  | -11.4     | -11.9 |
| 2008 04                    | 18.9               | 20.5  | 19.0                                  | 18.8  | 25.2  | 29.1 | 12.7        | 32.9  | 12.3                             | 9.9   | 34.6      | 30.2  |
| 2008 05                    | -1.3               | -1.9  | 0.7                                   | -0.9  | 12.2  | 6.8  | -6.9        | 7.5   | -4.5                             | -6.6  | -18.4     | -22.8 |
| 2008 06                    | 4.6                | 3.4   | -0.9                                  | -0.2  | 11.3  | 9.0  | -4.7        | 4.0   | 1.9                              | 0.3   | -1.5      | -5.7  |
| 2008 07                    | 6.3                | 5.9   | 5.5                                   | 5.9   | 24.5  | 30.0 | -6.1        | 5.1   | 3.7                              | 3.4   | 0.8       | -2.4  |
| 2008 08                    | -2.7               | -4.5  | -4.1                                  | -6.2  | 7.2   | 5.1  | -13.3       | -0.5  | -8.0                             | -8.3  | -17.0     | -20.3 |
| 2008 09                    | 10.7               | 8.7   | 13.8                                  | 14.8  | 24.6  | 19.1 | -5.5        | 1.8   | 4.4                              | 5.2   | 10.2      | 4.1   |
| 2008 10                    | -5.5               | -4.5  | -4.7                                  | -3.6  | -0.3  | 3.6  | -21.7       | -13.6 | -5.3                             | -5.0  | -6.3      | -13.2 |
| 2008 11                    | -12.9              | -8.9  | -9.7                                  | -7.9  | -2.9  | -0.2 | -19.3       | -6.6  | -13.2                            | -12.6 | -19.3     | -25.4 |
| 2008 12                    | -2.4               | 2.3   | -4.2                                  | -2.4  | -2.5  | 1.0  | 7.2         | 21.5  | 3.7                              | 3.5   | -10.4     | -16.9 |
| 2009 01                    | -17.4              | -11.9 | -18.7                                 | -16.0 | 6.1   | 14.5 | -8.3        | -4.2  | -16.8                            | -15.3 | -31.0     | -31.5 |

<sup>1</sup> Ab 2002 nach neuer Konzeption der Eidgenössischen Zollverwaltung (inkl. Stromhandel, Lohnveredelungsverkehr und Rückwaren).

A partir de 2002, selon la nouvelle définition de l'Administration fédérale des douanes (y compris les échanges d'électricité, le perfectionnement à façon et les marchandises en retour).

**Ausfuhr / Exportations**  
**Handelsbilanzsaldo / Solde de la balance commerciale**

In Millionen Franken / En millions de francs

| Jahr<br>Monat <sup>2</sup> | Ausfuhr<br>Exportations |        |              |        |   |                       |         |            | Handelsbilanz-<br>saldo |
|----------------------------|-------------------------|--------|--------------|--------|---|-----------------------|---------|------------|-------------------------|
|                            | Total <sup>3</sup>      |        | davon / dont |        | Maschinen,<br>Apparate<br>und Elektronik  | Chemikalien           | Metalle | Uhren      |                         |
| Année<br>Mois <sup>2</sup> | 7                       | 8      | 9            | 10     |   |                       |         |            | 11                      |
|                            |                         |        |              |        | Machines,<br>appareils<br>et électronique | Produits<br>chimiques | Métaux  | Horlogerie |                         |
| 1999                       | 114 445                 | 32 642 | 33 991       | 9 471  | 9 003                                     | 6 799                 | 3 787   | 1 030      |                         |
| 2000                       | 126 549                 | 37 137 | 35 892       | 10 892 | 10 297                                    | 7 974                 | 3 891   | - 2 066    |                         |
| 2001                       | 131 717                 | 36 022 | 41 833       | 10 453 | 10 654                                    | 8 396                 | 3 934   | 1 665      |                         |
| 2002                       | 135 741                 | 32 061 | 44 944       | 9 804  | 10 695                                    | 8 973                 | 4 101   | 7 534      |                         |
| 2003                       | 135 472                 | 31 183 | 45 194       | 9 976  | 10 217                                    | 9 758                 | 4 169   | 6 877      |                         |
| 2004                       | 146 312                 | 33 839 | 49 602       | 11 112 | 11 158                                    | 10 205                | 4 240   | 9 326      |                         |
| 2005                       | 156 977                 | 35 172 | 54 838       | 11 664 | 12 390                                    | 11 500                | 4 200   | 7 883      |                         |
| 2006                       | 177 475                 | 38 630 | 62 975       | 13 424 | 13 743                                    | 12 925                | 4 405   | 12 064     |                         |
| 2007                       | 197 533                 | 43 065 | 68 811       | 15 498 | 15 956                                    | 13 977                | 4 637   | 13 955     |                         |
| 2008                       | 206 680                 | 43 806 | 71 948       | 15 277 | 17 030                                    | 14 910                | 4 469   | 19 830     |                         |
| 2008 01                    | 16 331                  | 3 361  | 6 010        | 1 301  | 1 211                                     | 1 148                 | 401     | 1 121      |                         |
| 2008 02                    | 17 372                  | 3 712  | 6 278        | 1 354  | 1 329                                     | 1 258                 | 401     | 1 567      |                         |
| 2008 03                    | 16 485                  | 3 568  | 6 066        | 1 316  | 1 245                                     | 1 177                 | 345     | 1 231      |                         |
| 2008 04                    | 18 750                  | 4 021  | 6 679        | 1 468  | 1 421                                     | 1 363                 | 361     | 1 567      |                         |
| 2008 05                    | 17 620                  | 3 603  | 6 197        | 1 312  | 1 498                                     | 1 220                 | 381     | 1 950      |                         |
| 2008 06                    | 18 749                  | 3 844  | 6 562        | 1 416  | 1 581                                     | 1 304                 | 417     | 2 515      |                         |
| 2008 07                    | 19 379                  | 3 961  | 6 994        | 1 446  | 1 606                                     | 1 343                 | 460     | 2 341      |                         |
| 2008 08                    | 15 068                  | 3 204  | 5 304        | 1 034  | 1 080                                     | 1 010                 | 292     | 1 423      |                         |
| 2008 09                    | 17 842                  | 3 780  | 5 853        | 1 383  | 1 535                                     | 1 304                 | 374     | 1 618      |                         |
| 2008 10                    | 18 421                  | 3 961  | 6 152        | 1 351  | 1 685                                     | 1 352                 | 376     | 2 028      |                         |
| 2008 11                    | 16 792                  | 3 566  | 5 473        | 1 080  | 1 517                                     | 1 276                 | 360     | 2 251      |                         |
| 2008 12                    | 13 872                  | 3 224  | 4 380        | 814    | 1 322                                     | 1 154                 | 300     | 217        |                         |
| 2009 01                    | 14 600                  | 2 654  | 6 153        | 884    | 951                                       | 1 143                 | 327     | 2 031      |                         |

**Veränderung gegenüber dem Vorjahr / Variation par rapport à l'année précédente**

In Prozent / En pour-cent

| Jahr<br>Monat <sup>2</sup> | Total <sup>3</sup> |       | davon / dont |       | Maschinen,<br>Apparate<br>und Elektronik |       | Chemikalien |       | Metalle |       | Uhren   |      | Präzisions-<br>instrumente |       | Textilindustrie,<br>Bekleidung,<br>Schuhe |      |
|----------------------------|--------------------|-------|--------------|-------|--|-------|-------------|-------|---------|-------|---------|------|----------------------------|-------|---|------|
|                            | nominal            | real  | nominal      | real  | nominal                                  | real  | nominal     | real  | nominal | real  | nominal | real | nominal                    | real  | nominal                                   | real |
| Année<br>Mois <sup>2</sup> | 13                 | 14    | 15           | 16    | 17                                       | 18    | 19          | 20    | 21      | 22    | 23      | 24   | 25                         | 26    |   |      |
| 1999                       | 4.9                | 3.2   | 2.3          | -1.2  | 8.6                                      | 7.2   | -0.9        | 2.2   | 6.9     | -1.8  | 9.9     | 8.9  | -4.6                       | -2.7  |   |      |
| 2000                       | 10.6               | 7.5   | 13.8         | 12.9  | 5.6                                      | 3.6   | 15.0        | 10.9  | 14.4    | 4.8   | 17.3    | 11.5 | 2.7                        | -0.2  |   |      |
| 2001                       | 4.1                | 2.9   | -3.0         | -2.4  | 16.6                                     | 13.1  | -4.0        | -4.7  | 3.5     | -1.9  | 5.3     | 7.5  | 1.1                        | 0.8   |   |      |
| 2002                       | 3.1                | 5.5   | -11.0        | -9.2  | 7.4                                      | 8.3   | -6.2        | -3.0  | 0.4     | 1.9   | 6.9     | 7.0  | 4.2                        | 2.7   |   |      |
| 2003                       | -0.2               | 0.2   | -2.7         | -2.8  | 0.6                                      | 1.3   | 1.8         | 1.4   | -4.5    | -7.9  | 8.7     | 8.8  | 1.7                        | 0.2   |   |      |
| 2004                       | 8.0                | 5.3   | 8.5          | 8.2   | 9.8                                      | 4.3   | 11.4        | 8.1   | 9.2     | 6.4   | 4.6     | 5.4  | 1.7                        | 0.4   |   |      |
| 2005                       | 7.3                | 5.5   | 3.9          | 3.6   | 10.6                                     | 10.6  | 5.0         | -1.7  | 11.0    | 4.4   | 12.7    | 8.1  | -0.9                       | -3.2  |   |      |
| 2006                       | 13.1               | 9.4   | 9.8          | 10.2  | 14.8                                     | 8.0   | 15.1        | 7.9   | 10.9    | 5.4   | 12.4    | 21.5 | 4.9                        | 1.0   |   |      |
| 2007                       | 11.3               | 6.9   | 11.5         | 8.2   | 9.3                                      | 5.6   | 15.4        | 6.6   | 16.1    | 9.0   | 8.1     | 12.1 | 5.3                        | 2.0   |   |      |
| 2008                       | 4.6                | 1.2   | 1.7          | 1.1   | 4.6                                      | 0.6   | -1.4        | -2.4  | 6.7     | 1.2   | 6.7     | 4.7  | -3.6                       | -2.6  |   |      |
| 2008 01                    | 4.0                | -2.8  | 13.5         | 9.5   | -5.7                                     | -16.7 | 5.1         | 1.3   | 23.3    | 18.6  | 2.7     | 6.2  | -2.0                       | -3.3  |   |      |
| 2008 02                    | 12.9               | 4.2   | 14.2         | 11.4  | 13.6                                     | -4.8  | 9.4         | 7.1   | 18.2    | 9.0   | 11.6    | 18.4 | 2.0                        | 3.0   |   |      |
| 2008 03                    | -4.0               | -4.0  | -5.4         | -8.1  | 2.7                                      | 7.5   | -6.6        | -6.9  | 0.6     | -10.5 | -10.7   | -8.0 | -15.3                      | -13.6 |   |      |
| 2008 04                    | 24.1               | 14.2  | 23.4         | 23.1  | 23.2                                     | 4.3   | 18.8        | 18.4  | 22.1    | 16.1  | 28.3    | 23.4 | 11.7                       | 14.5  |   |      |
| 2008 05                    | 4.1                | 1.6   | 0.9          | -2.3  | -0.3                                     | 0.8   | -1.1        | -0.9  | 13.9    | 5.7   | 7.1     | 6.3  | -3.9                       | -3.9  |   |      |
| 2008 06                    | 8.7                | 7.2   | -0.6         | -2.5  | 12.4                                     | 19.9  | -0.4        | -0.7  | 13.2    | 8.2   | 8.6     | -5.2 | 2.3                        | 4.7   |   |      |
| 2008 07                    | 10.2               | 8.5   | 1.5          | 3.9   | 12.7                                     | 12.1  | 5.3         | 2.7   | 8.7     | 8.6   | 13.3    | 6.1  | 3.7                        | 7.2   |   |      |
| 2008 08                    | 2.6                | -1.7  | -4.5         | -4.7  | 2.3                                      | -0.7  | -6.4        | -8.1  | 5.8     | -4.0  | -2.4    | -5.6 | -11.7                      | -10.3 |   |      |
| 2008 09                    | 8.9                | 8.8   | 7.6          | 9.1   | 3.4                                      | 6.4   | 8.1         | 6.9   | 15.4    | 10.2  | 16.7    | 13.3 | -3.6                       | 4.2   |   |      |
| 2008 10                    | -1.7               | -5.5  | -3.9         | -2.8  | 0.6                                      | -8.4  | -8.9        | -8.9  | 0.0     | -4.7  | 5.6     | 2.1  | -6.8                       | -5.1  |   |      |
| 2008 11                    | -9.1               | -10.1 | -12.0        | -11.2 | -11.3                                    | -11.6 | -22.3       | -22.5 | -15.4   | -18.4 | -3.4    | -2.2 | -12.7                      | -14.6 |   |      |
| 2008 12                    | -1.8               | -4.1  | -6.1         | -6.7  | 4.1                                      | 1.2   | -18.3       | -18.1 | -7.6    | -11.2 | 7.6     | 4.5  | -6.6                       | -9.9  |   |      |
| 2009 01                    | -10.6              | -11.5 | -21.0        | -18.8 | 2.4                                      | -0.1  | -32.1       | -28.4 | -21.5   | -28.5 | -0.4    | 0.1  | -18.4                      | -19.9 |   |      |

<sup>2</sup> 2008/2009: provisorische Werte.  
2008/2009: chiffres provisoires.

<sup>3</sup> Total 1: Ohne Edelmetalle, Edel- und Schmucksteine, Kunstgegenstände und Antiquitäten.  
Total 1: sans métaux précieux, pierres gemmes, objets d'art et antiquités.

### I3 Aussenhandel nach Ländern Commerce extérieur par pays

|                            |                                     | Einfuhr <sup>1</sup><br>Importations <sup>1</sup> |  |                 |                 | Veränderung gegenüber<br>dem Vorjahr in Prozent <sup>2</sup>            |              |               |
|----------------------------|-------------------------------------|---|--|-----------------|-----------------|---|--------------|---------------|
|                            |                                     | Anteil<br>in %                                    | Wert in Millionen Franken <sup>2</sup> |                 |                 | Variation en pour-cent par rapport<br>à l'année précédente <sup>2</sup> |              |               |
|                            |                                     | En % du total                                     | En millions de francs <sup>2</sup>     |                 |                 | à l'année précédente <sup>2</sup>                                       |              |               |
|                            |                                     | 2008  | 2008                                   | 2008 IV         | 2009 01         | 2008  | 2008 IV      | 2009 01       |
|                            |                                     | 1   | 2                                      | 3               | 4               | 5   | 6            | 7             |
| Industrielländer           | Pays industrialisés                 | 88.8  | 165 945.2                              | 39 700.0        | <b>11 009.0</b> | 1.1   | - 7.1        | - <b>17.1</b> |
| Europäische                | Pays européens                      | 81.4  | 152 148.8                              | 36 277.1        | <b>10 061.5</b> | 0.9   | - 8.5        | - <b>17.3</b> |
| EU27                       | UE27                                | 81.2  | 151 775.2                              | 36 187.1        | <b>10 033.2</b> | 1.0   | - 8.5        | - <b>17.4</b> |
| Deutschland                | Allemagne                           | 34.7  | 64 815.1                               | 15 461.1        | <b>4 246.8</b>  | 4.3   | - 4.0        | - <b>19.6</b> |
| Frankreich                 | France                              | 9.7   | 18 061.6                               | 4 441.0         | <b>1 199.5</b>  | 1.1   | - 10.0       | - <b>16.8</b> |
| Italien                    | Italie                              | 11.4  | 21 246.0                               | 4 943.2         | <b>1 323.9</b>  | 3.2   | - 9.9        | - <b>17.3</b> |
| Niederlande                | Pays-Bas                            | 4.8   | 8 999.6                                | 2 221.2         | <b>613.6</b>    | 2.9   | 0.0          | - <b>23.4</b> |
| Belgien                    | Belgique                            | 3.0   | 5 684.5                                | 1 438.5         | <b>381.1</b>    | 6.6   | 2.6          | - <b>17.8</b> |
| Luxemburg                  | Luxembourg                          | 0.2   | 387.0                                  | 81.9            | <b>33.1</b>     | - 7.0   | - 34.2       | <b>14.4</b>   |
| Österreich                 | Autriche                            | 4.2   | 7 905.6                                | 1 965.4         | <b>442.0</b>    | - 1.8   | - 6.0        | - <b>32.1</b> |
| Vereinigtes<br>Königreich  | Royaume-Uni                         | 3.2   | 5 993.6                                | 1 282.3         | <b>371.5</b>    | - 15.3  | - 20.7       | - <b>20.6</b> |
| Dänemark                   | Danemark                            | 0.6   | 1 097.1                                | 267.5           | <b>74.7</b>     | - 2.9   | - 11.6       | - <b>21.4</b> |
| Schweden                   | Suède                               | 0.9   | 1 658.8                                | 398.9           | <b>106.8</b>    | - 1.5   | - 8.4        | - <b>24.1</b> |
| Portugal                   | Portugal                            | 0.3   | 538.9                                  | 127.2           | <b>37.8</b>     | 6.2   | 3.2          | - <b>12.8</b> |
| Finnland                   | Finlande                            | 0.5   | 968.5                                  | 220.3           | <b>58.3</b>     | - 17.0  | - 21.8       | - <b>29.5</b> |
| Irland                     | Irlande                             | 2.6   | 4 914.6                                | 1 109.9         | <b>536.3</b>    | - 18.4  | - 43.3       | <b>95.4</b>   |
| Spanien                    | Espagne                             | 2.1   | 3 906.3                                | 931.3           | <b>266.8</b>    | - 5.3   | - 8.0        | - <b>15.4</b> |
| Griechenland               | Grèce                               | 0.1   | 169.4                                  | 55.0            | <b>11.3</b>     | - 24.4  | 17.1         | <b>0.7</b>    |
| EFTA                       | AELE                                | 0.2   | 373.6                                  | 90.0            | <b>28.3</b>     | - 19.2  | - 20.5       | - <b>6.1</b>  |
| Norwegen                   | Norvège                             | 0.2   | 331.9                                  | 85.5            | <b>26.5</b>     | - 16.2  | - 15.7       | <b>13.8</b>   |
| Island                     | Islande                             | 0.0   | 41.7                                   | 4.6             | <b>1.8</b>      | - 37.2  | - 61.5       | - <b>73.7</b> |
| Aussereuropäische          | Pays<br>extra-européens             | 7.4   | 13 796.4                               | 3 423.0         | <b>947.5</b>    | 2.5   | 11.7         | - <b>14.4</b> |
| Japan                      | Japon                               | 1.6   | 2 943.9                                | 671.5           | <b>230.9</b>    | 9.4   | 1.1          | <b>0.0</b>    |
| Kanada                     | Canada                              | 0.6   | 1 082.7                                | 195.4           | <b>69.3</b>     | 2.3   | - 23.6       | <b>4.4</b>    |
| USA                        | Etats-Unis                          | 5.1   | 9 448.1                                | 2 474.5         | <b>631.5</b>    | 0.2   | 18.8         | - <b>20.0</b> |
| Australien                 | Australie                           | 0.1   | 220.3                                  | 59.5            | <b>11.8</b>     | 19.0  | 51.3         | - <b>23.3</b> |
| Neuseeland                 | Nouvelle-<br>Zélande                | 0.1   | 101.4                                  | 22.1            | <b>4.1</b>      | 4.5   | - 2.7        | - <b>23.2</b> |
| Transformations-<br>länder | Pays en<br>transformation           | 3.6   | 6 717.3                                | 1 688.5         | <b>598.2</b>    | - 2.3   | - 10.3       | - <b>5.4</b>  |
| Zentraleuropa              | Europe centrale                     | .   | .                                      | .               | .               | .   | .            | .             |
| GUS                        | CEI                                 | 0.8   | 1 521.5                                | 375.8           | <b>96.6</b>     | - 21.4  | - 41.3       | - <b>26.7</b> |
| Südosteuropa               | Europe du Sud-Est                   | 0.1   | 215.2                                  | 52.0            | <b>14.2</b>     | 23.8  | 9.6          | <b>5.7</b>    |
| Asien                      | Asie                                | 2.7   | 4 980.6                                | 1 260.7         | <b>487.3</b>    | 4.4   | 5.6          | <b>0.0</b>    |
| davon China                | dont Chine                          | 2.7   | 4 978.1                                | 1 260.2         | <b>486.9</b>    | 4.5   | 5.6          | <b>0.1</b>    |
| Schwellenländer            | Pays nouvellement<br>industrialisés | 3.5   | 6 521.1                                | 1 563.2         | <b>453.8</b>    | 1.5   | - 11.5       | - <b>19.0</b> |
| Mexiko                     | Mexique                             | 0.1   | 233.4                                  | 65.2            | <b>20.5</b>     | 40.5  | 30.2         | - <b>24.1</b> |
| Brasilien                  | Brésil                              | 0.5   | 975.5                                  | 219.2           | <b>64.4</b>     | - 2.0   | - 6.1        | <b>0.7</b>    |
| Argentinien                | Argentine                           | 0.1   | 102.6                                  | 24.4            | <b>6.5</b>      | 59.4  | 23.9         | <b>11.0</b>   |
| Chile                      | Chili                               | 0.0   | 67.9                                   | 17.8            | <b>3.9</b>      | - 20.3  | - 23.4       | - <b>37.9</b> |
| Türkei                     | Turquie                             | 0.4   | 809.4                                  | 193.3           | <b>52.7</b>     | - 4.9   | - 23.8       | - <b>23.4</b> |
| Südafrika                  | Afrique du Sud                      | 0.1   | 216.4                                  | 52.9            | <b>10.1</b>     | - 20.3  | - 24.2       | - <b>48.1</b> |
| Thailand                   | Thaïlande                           | 0.5   | 914.4                                  | 223.0           | <b>67.6</b>     | - 0.8   | - 11.5       | - <b>15.9</b> |
| Malaysia                   | Malaisie                            | 0.2   | 394.0                                  | 114.1           | <b>25.3</b>     | 33.7  | 21.0         | - <b>21.9</b> |
| Singapur                   | Singapour                           | 0.2   | 387.9                                  | 89.8            | <b>33.3</b>     | - 3.9   | - 18.8       | - <b>0.6</b>  |
| Hongkong                   | Hong Kong                           | 0.5   | 1 021.6                                | 229.5           | <b>63.9</b>     | 23.7  | - 3.3        | - <b>22.3</b> |
| Taiwan                     | Taiwan                              | 0.4   | 673.2                                  | 176.2           | <b>58.6</b>     | - 4.9   | - 15.1       | - <b>10.5</b> |
| Südkorea                   | Corée du Sud                        | 0.3   | 645.6                                  | 139.9           | <b>42.1</b>     | - 14.6  | - 29.2       | - <b>38.6</b> |
| Philippinen                | Philippines                         | 0.0   | 78.3                                   | 18.0            | <b>5.0</b>      | - 4.9   | 1.5          | - <b>21.8</b> |
| Entwicklungsländer         | Pays en<br>développement            | 4.1   | 7 666.1                                | 1 636.8         | <b>507.6</b>    | 26.0  | - 2.1        | - <b>31.4</b> |
| davon                      | dont                                |   |  |                 |                 |   |              |               |
| OPEC                       | pays de l'OPEP                      | 2.5   | 4 676.5                                | 937.7           | <b>136.2</b>    | 54.6  | - 0.2        | - <b>71.4</b> |
| Indien                     | Inde                                | 0.5   | 895.8                                  | 192.9           | <b>70.6</b>     | 13.4  | 6.0          | - <b>16.1</b> |
| <b>Total</b>               | <b>Total</b>                        | <b>100.0</b>                                      | <b>186 849.7</b>                       | <b>44 588.6</b> | <b>12 568.6</b> | <b>1.8</b>  | <b>- 7.2</b> | <b>- 17.4</b> |

|                            |                                     | Ausfuhr <sup>1</sup><br>Exportations <sup>1</sup> |  |                 |                 |   |             | Handelsbilanz <sup>1</sup><br>Balance commerciale <sup>1</sup> |  |                |                 |
|----------------------------|-------------------------------------|---|--|-----------------|-----------------|---|-------------|--|--|----------------|-----------------|
|                            |                                     | Anteil<br>in %                                    | Wert in Millionen Franken <sup>2</sup> |                 |                 | Veränderung gegenüber<br>dem Vorjahr in Prozent <sup>2</sup>            |             |  | Saldo in Millionen Franken <sup>2</sup>  |                |                 |
|                            |                                     | En % du<br>total                                  | En millions de francs <sup>2</sup>     |                 |                 | Variation en pour-cent par rapport<br>à l'année précédente <sup>2</sup> |             |  | Solde en millions de francs <sup>2</sup> |                |                 |
|                            |                                     | 2008  | 2008                                   | 2008 IV         | 2009 01         | 2008  | 2008 IV     | 2009 01  | 2008                                     | 2008 IV        | 2009 01         |
|                            |                                     | 8   | 9                                      | 10              | 11              | 12  | 13          | 14   | 15                                       | 16             | 17              |
| Industrieländer            | Pays industrialisés                 | 77.2  | 159 493.2                              | 37 476.6        | <b>11 732.2</b> | 3.0   | -4.8        | <b>-10.0</b>   | -6 452.0                                 | -2 223.5       | <b>723.2</b>    |
| Europäische                | Pays européens                      | 62.4  | 129 058.0                              | 29 675.8        | <b>9 288.0</b>  | 3.0   | -7.2        | <b>-12.2</b>   | -23 090.8                                | -6 601.3       | <b>-773.4</b>   |
| EU27                       | UE27                                | 62.0  | 128 050.8                              | 29 434.7        | <b>9 207.2</b>  | 2.9   | -7.3        | <b>-12.3</b>   | -23 724.4                                | -6 752.3       | <b>-826.0</b>   |
| Deutschland                | Allemagne                           | 20.3  | 41 959.9                               | 9 567.3         | <b>2 983.2</b>  | 2.0   | -7.8        | <b>-14.5</b>   | -22 855.1                                | -5 893.8       | <b>-1 263.6</b> |
| Frankreich                 | France                              | 8.6   | 17 823.7                               | 4 179.3         | <b>1 296.3</b>  | 7.0   | -6.3        | <b>-8.7</b>  | -237.9                                   | -261.7         | <b>96.8</b>     |
| Italien                    | Italie                              | 8.8   | 18 239.5                               | 4 358.4         | <b>1 327.0</b>  | 4.1   | 0.1         | <b>-14.5</b>   | -3 006.4                                 | -584.8         | <b>3.1</b>      |
| Niederlande                | Pays-Bas                            | 3.0   | 6 265.9                                | 1 466.9         | <b>480.0</b>    | 2.3   | -7.9        | <b>-5.9</b>  | -2 733.7                                 | -754.4         | <b>-133.6</b>   |
| Belgien                    | Belgique                            | 1.9   | 4 015.5                                | 914.4           | <b>306.8</b>    | 7.5   | -3.6        | <b>-11.0</b>   | -1 669.0                                 | -524.1         | <b>-74.3</b>    |
| Luxemburg                  | Luxembourg                          | 0.2   | 319.8                                  | 67.2            | <b>26.1</b>     | 2.3   | -22.3       | <b>-12.8</b>   | -67.2                                    | -14.7          | <b>-7.0</b>     |
| Österreich                 | Autriche                            | 2.9   | 6 029.8                                | 1 397.4         | <b>413.8</b>    | -3.6  | -12.7       | <b>-16.3</b>   | -1 875.8                                 | -567.9         | <b>-28.2</b>    |
| Vereinigtes<br>Königreich  | Royaume-Uni                         | 4.7   | 9 724.1                                | 2 165.4         | <b>681.1</b>    | 3.3   | -7.3        | <b>-13.9</b>   | 3 730.5                                  | 883.1          | <b>309.6</b>    |
| Dänemark                   | Danemark                            | 0.7   | 1 350.3                                | 335.6           | <b>100.2</b>    | 2.8   | 0.1         | <b>-16.3</b>   | 253.2                                    | 68.0           | <b>25.4</b>     |
| Schweden                   | Suède                               | 0.9   | 1 868.5                                | 448.8           | <b>122.4</b>    | -0.6  | -5.1        | <b>-21.3</b>   | 209.7                                    | 49.9           | <b>15.6</b>     |
| Portugal                   | Portugal                            | 0.5   | 1 076.0                                | 271.9           | <b>92.7</b>     | -0.6  | -1.4        | <b>12.1</b>  | 537.0                                    | 144.7          | <b>54.9</b>     |
| Finnland                   | Finlande                            | 0.5   | 1 090.2                                | 262.3           | <b>88.7</b>     | 6.2   | -4.3        | <b>10.0</b>  | 121.7                                    | 42.0           | <b>30.4</b>     |
| Irland                     | Irlande                             | 0.4   | 846.9                                  | 190.6           | <b>47.9</b>     | -14.7   | -43.5       | <b>-16.4</b>   | -4 067.6                                 | -919.3         | <b>-488.4</b>   |
| Spanien                    | Espagne                             | 3.5   | 7 332.4                                | 1 536.6         | <b>559.8</b>    | -2.5  | -15.5       | <b>-14.8</b>   | 3 426.1                                  | 605.3          | <b>293.1</b>    |
| Griechenland               | Grèce                               | 0.8   | 1 660.0                                | 430.5           | <b>127.2</b>    | 3.5   | 8.4         | <b>13.4</b>  | 1 490.6                                  | 375.6          | <b>116.0</b>    |
| EFTA                       | AELE                                | 0.5   | 1 007.2                                | 241.1           | <b>80.9</b>     | 15.6  | 3.8         | <b>1.9</b>   | 633.6                                    | 151.0          | <b>52.6</b>     |
| Norwegen                   | Norvège                             | 0.5   | 975.0                                  | 235.2           | <b>78.2</b>     | 17.3  | 6.9         | <b>1.5</b>   | 643.1                                    | 149.7          | <b>51.7</b>     |
| Island                     | Islande                             | 0.0   | 32.2                                   | 5.9             | <b>2.7</b>      | -20.0   | -52.1       | <b>13.2</b>  | -9.5                                     | 1.4            | <b>0.9</b>      |
| Aussereuropäische          | Pays<br>extra-européens             | 14.7  | 30 435.2                               | 7 800.8         | <b>2 444.1</b>  | 3.1   | 5.6         | <b>-0.9</b>  | 16 638.8                                 | 4 377.8        | <b>1 496.6</b>  |
| Japan                      | Japon                               | 3.0   | 6 283.7                                | 1 701.3         | <b>633.4</b>    | 1.9   | 10.9        | <b>28.5</b>  | 3 339.8                                  | 1 029.8        | <b>402.5</b>    |
| Kanada                     | Canada                              | 1.1   | 2 355.3                                | 568.6           | <b>216.0</b>    | -16.6   | -21.5       | <b>18.0</b>  | 1 272.6                                  | 373.2          | <b>146.7</b>    |
| USA                        | Etats-Unis                          | 9.4   | 19 465.1                               | 5 071.4         | <b>1 419.9</b>  | 5.7   | 10.5        | <b>-13.0</b>   | 10 017.0                                 | 2 596.9        | <b>788.5</b>    |
| Australien                 | Australie                           | 1.0   | 2 108.6                                | 415.9           | <b>160.6</b>    | 11.8  | -13.5       | <b>20.2</b>  | 1 888.3                                  | 356.4          | <b>148.8</b>    |
| Neuseeland                 | Nouvelle-<br>Zélande                | 0.1   | 222.5                                  | 43.7            | <b>14.1</b>     | -0.7  | -26.0       | <b>-41.3</b>   | 121.1                                    | 21.6           | <b>10.1</b>     |
| Transformations-<br>länder | Pays en<br>transformation           | 5.2   | 10 775.6                               | 2 764.0         | <b>594.9</b>    | 14.1  | -2.4        | <b>-14.5</b>   | 4 058.3                                  | 1 075.4        | <b>-3.3</b>     |
| Zentraleuropa              | Europe centrale                     | .   | .                                      | .               | .               | .   | .           | .  | .  | .              | .               |
| GUS                        | CEI                                 | 2.1   | 4 432.2                                | 1 177.8         | <b>183.6</b>    | 13.3  | -2.0        | <b>-24.5</b>   | 2 910.7                                  | 801.9          | <b>87.0</b>     |
| Südosteuropa               | Europe du Sud-Est                   | 0.4   | 808.0                                  | 184.9           | <b>59.0</b>     | 9.3   | -2.7        | <b>32.1</b>  | 592.8                                    | 132.9          | <b>44.8</b>     |
| Asien                      | Asie                                | 2.7   | 5 535.4                                | 1 401.3         | <b>352.2</b>    | 15.5  | -2.6        | <b>-13.6</b>   | 554.8                                    | 140.6          | <b>-135.1</b>   |
| davon China                | dont Chine                          | 2.7   | 5 529.0                                | 1 399.1         | <b>351.5</b>    | 15.5  | -2.7        | <b>-13.7</b>   | 550.9                                    | 139.0          | <b>-135.4</b>   |
| Schwellenländer            | Pays nouvellement<br>industrialisés | 9.6   | 19 809.5                               | 4 677.6         | <b>1 192.7</b>  | 6.0   | -7.6        | <b>-17.9</b>   | 13 288.5                                 | 3 114.3        | <b>738.9</b>    |
| Mexiko                     | Mexique                             | 0.6   | 1 302.6                                | 323.8           | <b>77.2</b>     | -4.7  | -6.5        | <b>-29.4</b>   | 1 069.2                                  | 258.7          | <b>56.7</b>     |
| Brasilien                  | Brésil                              | 1.2   | 2 406.7                                | 597.2           | <b>150.6</b>    | 29.0  | 26.0        | <b>34.4</b>  | 1 431.3                                  | 378.0          | <b>86.2</b>     |
| Argentinien                | Argentine                           | 0.2   | 395.5                                  | 95.0            | <b>22.0</b>     | 7.0   | -5.9        | <b>-30.2</b>   | 292.9                                    | 70.6           | <b>15.5</b>     |
| Chile                      | Chili                               | 0.1   | 220.5                                  | 44.3            | <b>11.6</b>     | 14.0  | -12.2       | <b>-33.1</b>   | 152.6                                    | 26.5           | <b>7.7</b>      |
| Türkei                     | Turquie                             | 1.2   | 2 468.5                                | 462.3           | <b>139.2</b>    | -5.9  | -32.7       | <b>-27.7</b>   | 1 659.2                                  | 269.0          | <b>86.5</b>     |
| Südafrika                  | Afrique du Sud                      | 0.4   | 773.0                                  | 191.9           | <b>49.1</b>     | -3.9  | -9.3        | <b>-5.6</b>  | 556.6                                    | 139.0          | <b>39.0</b>     |
| Thailand                   | Thaïlande                           | 0.5   | 1 082.4                                | 268.9           | <b>74.9</b>     | 13.5  | 11.5        | <b>-14.6</b>   | 167.9                                    | 45.9           | <b>7.3</b>      |
| Malaysia                   | Malaisie                            | 0.3   | 603.8                                  | 128.8           | <b>32.0</b>     | -5.8  | -27.8       | <b>-38.3</b>   | 209.7                                    | 14.7           | <b>6.7</b>      |
| Singapur                   | Singapour                           | 1.1   | 2 205.6                                | 536.9           | <b>111.8</b>    | 6.2   | -10.7       | <b>-38.6</b>   | 1 817.7                                  | 447.1          | <b>78.4</b>     |
| Hongkong                   | Hong Kong                           | 2.2   | 4 558.8                                | 1 112.4         | <b>265.0</b>    | 8.6   | -9.9        | <b>-22.7</b>   | 3 537.2                                  | 882.9          | <b>201.1</b>    |
| Taiwan                     | Taiwan                              | 0.8   | 1 612.5                                | 395.9           | <b>65.6</b>     | 3.7   | -4.4        | <b>-34.2</b>   | 939.3                                    | 219.7          | <b>7.1</b>      |
| Südkorea                   | Corée du Sud                        | 0.9   | 1 888.7                                | 454.3           | <b>175.2</b>    | 7.1   | -1.1        | <b>16.5</b>  | 1 243.1                                  | 314.4          | <b>133.2</b>    |
| Philippinen                | Philippines                         | 0.1   | 276.1                                  | 62.9            | <b>17.6</b>     | 7.1   | 3.8         | <b>-21.8</b>   | 197.8                                    | 44.9           | <b>12.6</b>     |
| Entwicklungsländer         | Pays en<br>développement            | 8.0   | 16 601.3                               | 4 167.0         | <b>1 080.1</b>  | 13.5  | 1.9         | <b>-5.2</b>  | 8 935.2                                  | 2 530.2        | <b>572.5</b>    |
| davon                      | dont                                |   |  |                 |                 |   |             |  |  |                |                 |
| OPEC                       | pays de l'OPEP                      | 3.9   | 8 075.2                                | 2 192.4         | <b>498.6</b>    | 23.1  | 26.4        | <b>-4.5</b>  | 3 398.7                                  | 1 254.7        | <b>362.3</b>    |
| Indien                     | Inde                                | 1.1   | 2 337.1                                | 488.0           | <b>142.3</b>    | 4.6   | -23.6       | <b>-22.9</b>   | 1 441.3                                  | 295.2          | <b>71.8</b>     |
| <b>Total</b>               | <b>Total</b>                        | <b>100.0</b>                                      | <b>206 679.6</b>                       | <b>49 085.2</b> | <b>14 599.9</b> | <b>4.6</b>  | <b>-4.4</b> | <b>-10.6</b>   | <b>19 830.0</b>                          | <b>4 496.5</b> | <b>2 031.3</b>  |

<sup>1</sup> Total 1: Ohne Edelmetalle, Edel- und Schmucksteine, Kunstgegenstände und Antiquitäten.  
Total 1: sans métaux précieux, pierres gemmes, objets d'art et antiquités.

<sup>2</sup> 2008/2009: provisorische Werte.  
2008/2009: chiffres provisoires.

# K1 Bauvorhaben und Bauausgaben Projets et dépenses dans la construction

In Millionen Franken / En millions de francs

## Nach Auftraggeber / Par maîtres d'ouvrage

| Jahr<br>Année | Total<br>(2 + 6) | Öffentliche Auftraggeber <sup>1</sup><br>Maîtres d'ouvrage publics <sup>1</sup> |                       |                    |                       | Übrige Auftraggeber <sup>2</sup><br>Autres maîtres d'ouvrage <sup>2</sup> |  |  |
|---------------|------------------|---|-----------------------|--------------------|-----------------------|---|--|--|
|               |                  | Total<br>(3 + 4 + 5)  | Bund<br>Confédération | Kantone<br>Cantons | Gemeinden<br>Communes | Total   | davon / dont<br>Privatpersonen<br>Personnes<br>privées |  |
|               | 1                | 2   | 3                     | 4                  | 5                     | 6   | 7  |  |

## Bauvorhaben / Projets dans la construction

|      |        |        |       |       |       |        |        |
|------|--------|--------|-------|-------|-------|--------|--------|
| 1998 | 43 923 | 16 741 | 3 889 | 6 003 | 6 848 | 27 182 | 8 939  |
| 1999 | 42 117 | 15 843 | 3 333 | 6 152 | 6 358 | 26 274 | 8 802  |
| 2000 | 42 915 | 16 015 | 3 616 | 6 236 | 6 163 | 26 900 | 8 803  |
| 2001 | 44 113 | 16 062 | 4 052 | 5 805 | 6 205 | 28 050 | 8 714  |
| 2002 | 46 253 | 16 497 | 4 339 | 6 009 | 6 149 | 29 756 | 8 666  |
| 2003 | 45 329 | 16 453 | 4 359 | 6 053 | 6 041 | 28 875 | 9 015  |
| 2004 | 46 297 | 16 493 | 4 367 | 5 841 | 6 284 | 29 804 | 9 758  |
| 2005 | 50 602 | 16 572 | 4 519 | 5 746 | 6 306 | 34 031 | 11 015 |
| 2006 | 54 188 | 17 348 | 4 420 | 6 462 | 6 466 | 36 841 | 11 597 |
| 2007 | 56 299 | 17 225 | 4 449 | 6 156 | 6 620 | 39 075 | 12 310 |
| 2008 | 59 369 | 17 067 | 4 318 | 6 152 | 6 597 | 42 302 | 12 795 |

## Bauausgaben / Dépenses dans la construction

|      |        |        |       |       |       |        |        |
|------|--------|--------|-------|-------|-------|--------|--------|
| 1998 | 41 542 | 15 250 | 3 139 | 5 681 | 6 430 | 26 292 | 10 729 |
| 1999 | 40 917 | 14 835 | 3 163 | 5 817 | 5 855 | 26 081 | 10 648 |
| 2000 | 43 708 | 15 983 | 3 562 | 6 452 | 5 968 | 27 725 | 10 679 |
| 2001 | 43 859 | 15 544 | 4 023 | 5 521 | 6 000 | 28 315 | 10 400 |
| 2002 | 44 211 | 16 600 | 4 777 | 6 084 | 5 738 | 27 612 | 10 122 |
| 2003 | 44 633 | 15 949 | 4 302 | 5 895 | 5 752 | 28 684 | 11 606 |
| 2004 | 46 956 | 16 204 | 4 297 | 5 823 | 6 084 | 30 751 | 12 244 |
| 2005 | 49 661 | 16 001 | 4 484 | 5 451 | 6 066 | 33 660 | 12 642 |
| 2006 | 50 622 | 16 043 | 4 405 | 5 498 | 6 140 | 34 580 | 12 683 |
| 2007 | 51 309 | 16 172 | 4 216 | 5 698 | 6 258 | 35 137 | 12 763 |

## Nach Auftraggeber und Art der Bauwerke / Par maîtres d'ouvrage et par genres d'ouvrage

| Jahr<br>Année | Total<br>(2 + 5) | Öffentliche Auftraggeber <sup>1</sup><br>Maîtres d'ouvrage publics <sup>1</sup> |                                       |                      | Übrige Auftraggeber <sup>2</sup><br>Autres maîtres d'ouvrage <sup>2</sup> |              |   |   |   |
|---------------|------------------|---|---------------------------------------|----------------------|---|--------------|---|---|---|
|               |                  | Total   | davon / dont                          |                      | Total   | davon / dont |   |   |   |
|               | 1                | 2   | Tiefbau<br>Ouvrages de<br>génie civil | Hochbau<br>Bâtiments | 3   | 4            | 5 | 6 | 7 |

## Bauvorhaben / Projets dans la construction

|      |        |        |        |       |        |        |       |
|------|--------|--------|--------|-------|--------|--------|-------|
| 1998 | 43 923 | 16 741 | 9 226  | 7 515 | 27 182 | 17 737 | 5 969 |
| 1999 | 42 117 | 15 843 | 9 274  | 6 569 | 26 274 | 16 938 | 6 149 |
| 2000 | 42 915 | 16 015 | 9 748  | 6 267 | 26 900 | 17 226 | 6 141 |
| 2001 | 44 113 | 16 062 | 9 900  | 6 162 | 28 050 | 17 143 | 7 269 |
| 2002 | 46 253 | 16 497 | 10 062 | 6 435 | 29 756 | 17 610 | 8 228 |
| 2003 | 45 329 | 16 453 | 10 194 | 6 260 | 28 875 | 18 182 | 7 328 |
| 2004 | 46 297 | 16 493 | 10 089 | 6 404 | 29 804 | 20 069 | 6 254 |
| 2005 | 50 602 | 16 572 | 10 244 | 6 327 | 34 031 | 23 724 | 6 897 |
| 2006 | 54 188 | 17 348 | 10 716 | 6 632 | 36 841 | 25 489 | 7 630 |
| 2007 | 56 299 | 17 225 | 10 739 | 6 486 | 39 075 | 27 111 | 8 023 |
| 2008 | 59 369 | 17 067 | 10 682 | 6 385 | 42 302 | 29 071 | 8 983 |

## Bauausgaben / Dépenses dans la construction

|      |        |        |        |       |        |        |       |
|------|--------|--------|--------|-------|--------|--------|-------|
| 1998 | 41 542 | 15 250 | 8 516  | 6 735 | 26 292 | 17 145 | 5 503 |
| 1999 | 40 917 | 14 835 | 8 616  | 6 219 | 26 081 | 16 783 | 6 137 |
| 2000 | 43 708 | 15 983 | 10 060 | 5 923 | 27 725 | 17 147 | 6 734 |
| 2001 | 43 859 | 15 544 | 9 436  | 6 108 | 28 315 | 17 021 | 7 384 |
| 2002 | 44 211 | 16 600 | 10 087 | 6 513 | 27 612 | 16 520 | 7 460 |
| 2003 | 44 633 | 15 949 | 9 709  | 6 240 | 28 684 | 18 962 | 6 092 |
| 2004 | 46 956 | 16 204 | 9 782  | 6 422 | 30 751 | 21 141 | 5 973 |
| 2005 | 49 661 | 16 001 | 9 780  | 6 221 | 33 660 | 22 735 | 7 331 |
| 2006 | 50 622 | 16 043 | 9 862  | 6 181 | 34 580 | 23 189 | 7 569 |
| 2007 | 51 309 | 16 172 | 9 915  | 6 257 | 35 137 | 23 261 | 7 761 |

<sup>1</sup> Bauausgaben des Bundes, der Kantone, der Gemeinden und der entsprechenden öffentlichen Unternehmungen, inbegriffen öffentliche Unterhaltsarbeiten.  
Dépenses dans la construction de la Confédération, des cantons, des communes et de leurs entreprises de droit public respectives, travaux d'entretien publics compris.

<sup>2</sup> Ohne private Unterhaltsarbeiten.  
Sans les travaux d'entretien privés.



## K2 Wohnbautätigkeit Construction de logements

### Erhebung des BFS am Jahresende / Enquête de l'OFS à la fin de l'année

| Jahr<br>Année | Neu erstellte Wohnungen<br>(während des Jahres)<br>Logements terminés<br>(durant l'année) |                | Im Bau befindliche Wohnungen<br>(am 31.12.)<br>Logements en chantier<br>(au 31.12.) |                | Baubewilligung am 31.12. erteilt, aber mit Bau<br>noch nicht begonnen<br>Constructions autorisées de logements au 31.12.,<br>mais pas encore en chantier |                |   |
|---------------|---|----------------|---|----------------|--|----------------|---|
|               | Anzahl<br>Nombre  | % <sup>1</sup> | Anzahl<br>Nombre  | % <sup>1</sup> | Anzahl<br>Nombre   | % <sup>1</sup> |   |
|               | 1   |                | 2   | 3              | 4  | 5              | 6 |

#### Alle Gemeinden / Toutes les communes

|      |        |        |        |       |        |        |
|------|--------|--------|--------|-------|--------|--------|
| 1998 | 33 734 | - 6.2  | 39 880 | 1.2   | 29 112 | - 12.5 |
| 1999 | 33 108 | - 1.9  | 38 741 | - 2.9 | 26 427 | - 9.2  |
| 2000 | 32 214 | - 2.7  | 39 025 | 0.7   | 27 909 | 5.6    |
| 2001 | 28 873 | - 10.4 | 40 643 | 4.1   | 25 190 | - 9.7  |
| 2002 | 28 644 | - 0.8  | 39 157 | - 3.7 | 26 715 | 6.1    |
| 2003 | 32 096 | 12.1   | 45 048 | 15.0  | 29 023 | 8.6    |
| 2004 | 36 935 | 15.1   | 52 652 | 16.9  | 30 923 | 6.5    |
| 2005 | 37 958 | 2.8    | 57 340 | 8.9   | 31 928 | 3.3    |
| 2006 | 41 989 | 10.6   | 60 232 | 5.0   | 35 416 | 10.9   |
| 2007 | 42 915 | 2.2    | 61 314 | 1.8   | 33 545 | - 5.3  |

### Vierteljährliche Erhebung des BFS / Enquête trimestrielle de l'OFS

| Jahr<br>Quartal<br>Année<br>Trimestre | Neu erstellte Wohnungen<br>(im Quartal)<br>Logements terminés<br>(pendant le trimestre considéré) |                | Im Bau befindliche Wohnungen<br>(am Quartalsende)<br>Logements en construction<br>(à la fin du trimestre considéré) |                | Baubewilligte Wohnungen<br>(im Quartal)<br>Logements autorisés<br>(pendant le trimestre considéré) |                |   |
|---------------------------------------|---|----------------|---|----------------|--|----------------|---|
|                                       | Anzahl<br>Nombre  | % <sup>1</sup> | Anzahl<br>Nombre  | % <sup>1</sup> | Anzahl<br>Nombre   | % <sup>1</sup> |   |
|                                       | 1   |                | 2   | 3              | 4  | 5              | 6 |

#### Alle Gemeinden<sup>2</sup> / Toutes les communes<sup>2</sup>

|          |               |               |                |              |               |               |
|----------|---------------|---------------|----------------|--------------|---------------|---------------|
| 1999     | 32 453        | - 1.8         | 140 629        | - 0.9        | 37 672        | 5.7           |
| 2000     | 32 513        | 0.2           | 142 595        | 1.4          | 38 006        | 0.9           |
| 2001     | 32 058        | - 1.4         | 144 254        | 1.2          | 35 378        | - 6.9         |
| 2002     | 31 302        | - 2.4         | 145 603        | 0.9          | 36 940        | 4.4           |
| 2003     | 32 873        | 5.0           | 164 876        | 13.2         | 41 256        | 11.7          |
| 2004     | 36 667        | 11.5          | 186 873        | 13.3         | 47 215        | 14.4          |
| 2005     | 38 203        | 4.2           | 207 945        | 11.3         | 50 282        | 6.5           |
| 2006     | 41 534        | 8.7           | 231 621        | 11.4         | 49 301        | - 2.0         |
| 2007     | <b>43 655</b> | <b>5.1</b>    | <b>242 146</b> | <b>4.5</b>   | <b>47 530</b> | <b>- 3.6</b>  |
| 2008     | <b>41 249</b> | <b>- 5.5</b>  | <b>238 422</b> | <b>- 1.5</b> | <b>52 095</b> | <b>9.6</b>    |
| 2006 IV  | 13 307        | 8.5           | 57 224         | 8.2          | 11 624        | - 20.0        |
| 2007 I   | <b>9 126</b>  | <b>17.0</b>   | <b>58 996</b>  | <b>4.7</b>   | <b>12 611</b> | <b>8.1</b>    |
| 2007 II  | <b>10 232</b> | <b>3.7</b>    | <b>62 230</b>  | <b>6.0</b>   | <b>12 451</b> | <b>- 4.1</b>  |
| 2007 III | 10 938        | 3.6           | 62 707         | 5.7          | 12 047        | - 7.5         |
| 2007 IV  | <b>13 359</b> | <b>0.4</b>    | <b>58 213</b>  | <b>1.7</b>   | <b>10 421</b> | <b>- 10.3</b> |
| 2008 I   | 8 725         | - 4.4         | 59 458         | <b>0.8</b>   | 13 374        | <b>6.1</b>    |
| 2008 II  | 10 714        | <b>4.7</b>    | 60 572         | - 2.7        | 13 153        | <b>5.6</b>    |
| 2008 III | 10 556        | - 3.5         | 60 270         | - 3.9        | 14 154        | 17.5          |
| 2008 IV  | <b>11 254</b> | <b>- 15.8</b> | <b>58 122</b>  | <b>- 0.2</b> | <b>11 414</b> | <b>9.5</b>    |

#### Gemeinden mit über 5 000 Einwohnern / Communes de plus de 5 000 habitants

|          |               |               |                |              |               |              |
|----------|---------------|---------------|----------------|--------------|---------------|--------------|
| 1999     | 16 215        | 3.4           | 83 188         | 5.7          | 17 607        | 6.2          |
| 2000     | 16 359        | 0.9           | 82 205         | - 1.2        | 17 954        | 2.0          |
| 2001     | 15 639        | - 4.4         | 83 554         | 1.6          | 18 674        | 4.0          |
| 2002     | 15 438        | - 1.3         | 86 065         | 3.0          | 18 815        | 0.8          |
| 2003     | 16 247        | 5.2           | 98 263         | 14.2         | 21 554        | 14.6         |
| 2004     | 20 510        | 26.2          | 115 184        | 17.2         | 25 846        | 19.9         |
| 2005     | 21 094        | 2.8           | 131 673        | 14.3         | 26 385        | 2.1          |
| 2006     | 23 139        | 9.7           | 139 854        | 6.2          | 25 901        | - 1.8        |
| 2007     | <b>24 189</b> | <b>4.5</b>    | <b>156 394</b> | <b>11.8</b>  | <b>26 097</b> | <b>0.8</b>   |
| 2008     | <b>22 038</b> | <b>- 8.9</b>  | <b>152 150</b> | <b>- 2.7</b> | <b>29 011</b> | <b>11.2</b>  |
| 2006 IV  | 7 087         | 12.9          | 34 771         | 1.6          | 6 276         | - 7.9        |
| 2007 I   | <b>5 030</b>  | <b>7.0</b>    | <b>44 173</b>  | <b>27.4</b>  | <b>6 459</b>  | <b>7.2</b>   |
| 2007 II  | <b>5 619</b>  | <b>4.2</b>    | <b>38 056</b>  | <b>8.7</b>   | <b>6 751</b>  | <b>- 2.5</b> |
| 2007 III | 6 223         | 4.4           | 38 193         | 7.9          | 6 655         | - 0.3        |
| 2007 IV  | <b>7 317</b>  | <b>3.2</b>    | <b>35 972</b>  | <b>3.5</b>   | <b>6 232</b>  | <b>- 0.7</b> |
| 2008 I   | 4 349         | - 13.5        | 37 743         | - 14.6       | 7 353         | <b>13.8</b>  |
| 2008 II  | 5 804         | <b>3.3</b>    | 38 519         | <b>1.2</b>   | 6 877         | <b>1.9</b>   |
| 2008 III | 6 032         | - 3.1         | 38 161         | - 0.1        | 7 976         | 19.8         |
| 2008 IV  | <b>5 853</b>  | <b>- 20.0</b> | <b>37 727</b>  | <b>4.9</b>   | <b>6 805</b>  | <b>9.2</b>   |

<sup>1</sup> Veränderung gegenüber dem Vorjahr.  
Variation par rapport à l'année précédente.

<sup>2</sup> Hochrechnung.  
Extrapolation.

# L1 Detailhandelsumsätze

## Chiffres d'affaires du commerce de détail

### Veränderung gegenüber dem Vorjahr / Variation par rapport à l'année précédente

In Prozent / En pour-cent

| Jahr<br>Monat | Verkaufstagsbereinigte Umsätze<br>Chiffres d'affaires par jour de vente |      |   |      | Unbereinigte Umsätze<br>Chiffres d'affaires non corrigés |      |   |      |
|---------------|---|------|---|------|--|------|---|------|
|               | Total <sup>1</sup><br>(Alle Warengruppen)                               |      | Total<br>(Ohne Motorfahrzeuge, Treib-<br>und Brennstoffe) |      | Total <sup>1</sup><br>(Alle Warengruppen)                |      | Total<br>(Ohne Motorfahrzeuge, Treib-<br>und Brennstoffe) |      |
| Année<br>Mois | (Tous les groupes de marchandises)                                      |      | (Sans véhicules à moteur,<br>carburants et combustibles)  |      | (Tous les groupes de marchandises)                       |      | (Sans véhicules à moteur,<br>carburants et combustibles)  |      |
|               | nominal   | real | nominal   | real | nominal  | real | nominal   | real |
|               | nominal   | réel | nominal   | réel | nominal  | réel | nominal   | réel |
|               | 1   | 2    | 3   | 4    | 5  | 6    | 7   | 8    |
| 1999          | 1.0   | 0.4  | .   | .    | 1.8  | 1.2  | .   | .    |
| 2000          | 2.9   | 0.3  | .   | .    | 2.0  | -0.6 | .   | .    |
| 2001          | 2.5   | 2.8  | 2.2   | 2.1  | 2.2  | 2.6  | 1.9   | 1.8  |
| 2002          | -0.4  | 0.1  | -0.2  | -0.5 | -0.3   | 0.1  | -0.2  | -0.4 |
| 2003          | -0.5  | -1.0 | -0.2  | -0.3 | -0.4   | -0.9 | -0.1  | -0.2 |
| 2004          | 1.1   | 0.4  | 0.5   | 0.7  | 2.1  | 1.4  | 1.5   | 1.7  |
| 2005          | .   | .    | 1.5   | 1.9  | .  | .    | 1.3   | 1.7  |
| 2006          | .   | .    | 2.5   | 2.9  | .  | .    | 1.6   | 1.9  |
| 2007          | .   | .    | 3.4   | 3.8  | .  | .    | 3.6   | 4.0  |
| 2008          | .   | .    | 3.9   | 2.5  | .  | .    | 4.3   | 2.9  |
| 2008 01       | .   | .    | 2.8   | 1.3  | .  | .    | 2.8   | 1.3  |
| 2008 02       | .   | .    | 5.0   | 3.3  | .  | .    | 9.3   | 7.6  |
| 2008 03       | .   | .    | 11.9  | 9.7  | .  | .    | -0.6  | -2.5 |
| 2008 04       | .   | .    | -8.1  | -9.4 | .  | .    | 3.9   | 2.4  |
| 2008 05       | .   | .    | 9.3   | 7.4  | .  | .    | 9.3   | 7.4  |
| 2008 06       | .   | .    | 6.1   | 4.7  | .  | .    | 2.0   | 0.7  |
| 2008 07       | .   | .    | 3.7   | 2.3  | .  | .    | 7.6   | 6.2  |
| 2008 08       | .   | .    | 5.3   | 4.0  | .  | .    | 1.3   | —    |
| 2008 09       | .   | .    | 4.0   | 2.4  | .  | .    | 8.2   | 6.4  |
| 2008 10       | .   | .    | 4.3   | 2.9  | .  | .    | 4.3   | 2.9  |
| 2008 11       | .   | .    | 3.4   | 2.5  | .  | .    | -0.5  | -1.4 |
| 2008 12       | .   | .    | 0.3   | -0.5 | .  | .    | 4.5   | 3.6  |
| 2009 01       | .   | .    | ..  | ..   | .  | .    | ..  | ..   |

<sup>1</sup> Die Berechnung und Publikation der prozentualen Veränderung für das Total (Alle Warengruppen) wird vom Bundesamt für Statistik (BfS) per Ende März 2005 eingestellt.

Depuis fin mars 2005, l'Office fédéral de la statistique (OFS) ne calcule plus et ne publie plus la variation en % du total (tous les groupes de marchandises).

## L2 Fremdenverkehr in der Schweiz<sup>1,2</sup> Mouvement touristique en Suisse<sup>1,2</sup>

| Jahr<br>Monat | Geöffnete Betriebe<br>Etablissements ouverts | Verfügbare Gastbetten<br>Lits d'hôtes disponibles | 1 000 Ankünfte<br>1 000 arrivées                   |  | Total<br>(3 + 4) |               |
|---------------|--|---|--|--|------------------|---------------|
|               |  |   | Gäste aus der Schweiz<br>Hôtes provenant de Suisse | Gäste aus dem Ausland<br>Hôtes provenant de l'étranger |                  |               |
| Année<br>Mois |  | 1   | 2  | 3  | 4                | 5             |
| 1999          |  | 5 335   | 224 288  | 5 740  | 7 167            | 12 907        |
| 2000          |  | 5 234   | 223 905  | 6 059  | 7 835            | 13 894        |
| 2001          |  | 5 197   | 224 582  | 6 226  | 7 468            | 13 694        |
| 2002          |  | 5 144   | 222 729  | 6 259  | 6 879            | 13 139        |
| 2003          |  | 5 096   | 224 708  | 6 258  | 6 541            | 12 799        |
| 2004          |  | .   | .  | .  | .                | .             |
| 2005          |  | .   | .  | 6 574  | 7 229            | 13 803        |
| 2006          |  | .   | .  | 6 948  | 7 863            | 14 811        |
| 2007          |  | .   | .  | 7 185  | 8 448            | 15 633        |
| 2008          |  | .   | .  | <b>7 389</b>   | <b>8 608</b>     | <b>15 997</b> |
| 2008 01       |  | .   | .  | <b>526</b>   | 553              | <b>1 079</b>  |
| 2008 02       |  | .   | .  | 570  | <b>640</b>       | 1 210         |
| 2008 03       |  | .   | .  | <b>592</b>   | <b>731</b>       | <b>1 323</b>  |
| 2008 04       |  | .   | .  | <b>484</b>   | <b>598</b>       | <b>1 082</b>  |
| 2008 05       |  | .   | .  | <b>586</b>   | <b>751</b>       | <b>1 337</b>  |
| 2008 06       |  | .   | .  | 616  | <b>856</b>       | <b>1 473</b>  |
| 2008 07       |  | .   | .  | <b>810</b>   | <b>1 049</b>     | <b>1 858</b>  |
| 2008 08       |  | .   | .  | <b>837</b>   | <b>1 036</b>     | <b>1 873</b>  |
| 2008 09       |  | .   | .  | <b>786</b>   | <b>814</b>       | <b>1 600</b>  |
| 2008 10       |  | .   | .  | <b>658</b>   | 617              | <b>1 275</b>  |
| 2008 11       |  | .   | .  | <b>441</b>   | <b>426</b>       | <b>867</b>    |
| 2008 12       |  | .   | .  | <b>483</b>   | <b>537</b>       | <b>1 020</b>  |
| 2009 01       |  | .   | .  | <b>524</b>   | <b>535</b>       | <b>1 059</b>  |

| Jahr<br>Monat | 1 000 Logiernächte<br>Nuitées (en milliers)                    |               | Gäste aus dem Ausland<br>Hôtes provenant de l'étranger |                |               |                               |                      |                   |  |               | Total<br>(6 + 7) | Betten-<br>besetzung<br>in % <sup>3</sup><br>Taux<br>d'occupa-<br>tion des<br>lits en % <sup>3</sup> |
|---------------|--|---------------|--|----------------|---------------|-------------------------------|----------------------|-------------------|--|---------------|------------------|--|
|               | Gäste aus<br>der<br>Schweiz<br>Hôtes<br>provenant<br>de Suisse |               | davon / dont   |                | EU15          |                               | davon / dont         |                   |  |               |                  |  |
| Année<br>Mois | 6  | 7             | Vereinigte<br>Staaten<br>Etats-Unis                    | Japan<br>Japon | EU15          | Deutsch-<br>land<br>Allemagne | Frankreich<br>France | Italien<br>Italie | Vereinigtes<br>Königreich<br>Royaume-<br>Uni | 14            | 15               | 16   |
| 1999          | 14 419   | 18 778        | 1 873  | 850            | 13 151        | 6 481                         | 1 107                | 947               | 1 754  | 33 197        | 41               |  |
| 2000          | 14 862   | 20 158        | 2 174  | 970            | 13 876        | 6 652                         | 1 238                | 961               | 1 931  | 35 020        | 43               |  |
| 2001          | 15 176   | 19 502        | 1 878  | 829            | 13 642        | 6 477                         | 1 246                | 952               | 1 984  | 34 678        | 42               |  |
| 2002          | 15 015   | 17 979        | 1 588  | 691            | 12 507        | 5 725                         | 1 169                | 936               | 1 867  | 32 993        | 41               |  |
| 2003          | 14 933   | 17 153        | 1 398  | 559            | 12 136        | 5 461                         | 1 151                | 962               | 1 814  | 32 086        | 39               |  |
| 2004          |  |               |  |                |               |                               |                      |                   |  |               |                  |  |
| 2005          | 14 622   | 18 321        | 1 494  | 585            | 12 817        | 5 564                         | 1 226                | 1 011             | 2 025  | 32 944        | .                |  |
| 2006          | 15 204   | 19 644        | 1 659  | 595            | 13 495        | 5 757                         | 1 270                | 1 057             | 2 202  | 34 848        | .                |  |
| 2007          | 15 447   | 20 918        | 1 665  | 555            | 14 325        | 6 082                         | 1 367                | 1 134             | 2 276  | 36 365        | .                |  |
| 2008          | <b>15 825</b>  | <b>21 508</b> | <b>1 518</b>   | <b>494</b>     | <b>14 923</b> | <b>6 313</b>                  | <b>1 439</b>         | <b>1 158</b>      | <b>2 282</b>                                 | <b>37 334</b> | .                |  |
| 2008 01       | <b>1 306</b>   | <b>1 717</b>  | <b>94</b>  | 15             | <b>1 222</b>  | <b>518</b>                    | <b>106</b>           | <b>96</b>         | 206  | <b>3 023</b>  | .                |  |
| 2008 02       | <b>1 533</b>   | <b>1 996</b>  | 89   | 16             | <b>1 580</b>  | <b>562</b>                    | <b>173</b>           | 99                | <b>291</b>                                   | <b>3 529</b>  | .                |  |
| 2008 03       | <b>1 399</b>   | <b>2 190</b>  | <b>111</b>   | 20             | <b>1 717</b>  | <b>777</b>                    | <b>145</b>           | <b>111</b>        | <b>273</b>                                   | <b>3 588</b>  | .                |  |
| 2008 04       | <b>999</b>   | <b>1 391</b>  | <b>112</b>   | <b>28</b>      | 903           | 356                           | 97                   | 84                | <b>154</b>                                   | <b>2 390</b>  | .                |  |
| 2008 05       | <b>1 110</b>   | 1 610         | 142  | 36             | <b>1 015</b>  | 474                           | 96                   | 72                | <b>155</b>                                   | <b>2 720</b>  | .                |  |
| 2008 06       | <b>1 229</b>   | <b>1 948</b>  | 184  | <b>73</b>      | <b>1 248</b>  | 522                           | <b>112</b>           | 91                | 196  | <b>3 177</b>  | .                |  |
| 2008 07       | <b>1 782</b>   | <b>2 498</b>  | <b>206</b>   | <b>123</b>     | <b>1 633</b>  | <b>662</b>                    | <b>148</b>           | 106               | <b>242</b>                                   | <b>4 280</b>  | .                |  |
| 2008 08       | <b>1 712</b>   | <b>2 582</b>  | <b>150</b>   | 76             | <b>1 800</b>  | <b>729</b>                    | <b>181</b>           | 186               | <b>239</b>                                   | <b>4 294</b>  | .                |  |
| 2008 09       | <b>1 563</b>   | <b>1 851</b>  | <b>164</b>   | <b>47</b>      | <b>1 269</b>  | <b>623</b>                    | 105                  | 74                | 193  | <b>3 414</b>  | .                |  |
| 2008 10       | <b>1 351</b>   | 1 347         | 118  | 31             | 867           | <b>416</b>                    | 96                   | 69                | <b>102</b>                                   | <b>2 698</b>  | .                |  |
| 2008 11       | <b>801</b>   | <b>901</b>    | 73   | 16             | <b>567</b>    | <b>229</b>                    | <b>75</b>            | 62                | <b>70</b>                                    | <b>1 702</b>  | .                |  |
| 2008 12       | <b>1 040</b>   | <b>1 479</b>  | <b>75</b>  | <b>15</b>      | <b>1 103</b>  | <b>445</b>                    | <b>105</b>           | <b>107</b>        | <b>161</b>                                   | <b>2 519</b>  | .                |  |
| 2009 01       | <b>1 267</b>   | <b>1 617</b>  | <b>76</b>  | <b>16</b>      | <b>1 171</b>  | <b>520</b>                    | <b>103</b>           | <b>96</b>         | <b>174</b>                                   | <b>2 885</b>  | .                |  |

<sup>1</sup> Fremdenverkehr in Hotels, Motels, Pensionen, Sanatorien und Kuranstalten. Für 2004 sind keine Angaben verfügbar. Ab 2005 werden nur noch Ankünfte und Logiernächte publiziert.  
Mouvement touristique dans les hôtels, motels, pensions, sanatoriums et établissements de cure. Aucune donnée n'est disponible pour 2004. A compter de 2005, seules sont publiées les arrivées et les nuitées.

<sup>2</sup> 2009: provisorische Werte.  
2009: chiffres provisoires.

<sup>3</sup> In Prozent der verfügbaren Gastbetten.  
En pour-cent des lits disponibles.

### L3 Konsumentenstimmung<sup>1</sup> Climat de consommation<sup>1</sup>

#### Umfrage des seco / Enquête du seco

| Quartal   | Vergangene<br>Wirtschafts-<br>entwicklung     | Erwartete<br>Wirtschafts-<br>entwicklung       | Vergangene<br>Preis-<br>entwicklung  | Erwartete<br>Preis-<br>entwicklung     | Sicherheit<br>der Arbeits-<br>plätze | Vergangene<br>finanzielle<br>Lage | Erwartete<br>finanzielle<br>Lage   | Sparen/<br>Verschulden  | Zeitpunkt<br>für grössere<br>Anschaf-<br>fungen           | Index der<br>Konsu-<br>menten-<br>stimmung <sup>2</sup>  |
|-----------|---|--|--------------------------------------|--|--------------------------------------|-----------------------------------|------------------------------------|-------------------------|---|--|
| Trimestre | Situation<br>économique<br>générale<br>passée | Situation<br>économique<br>générale<br>à venir | Développe-<br>ment passé<br>des prix | Développe-<br>ment à venir<br>des prix | Sécurité des<br>places de<br>travail | Situation<br>financière<br>passée | Situation<br>financière<br>à venir | Situation<br>budgétaire | Moment<br>favorable<br>pour de<br>grandes<br>acquisitions | Indice du<br>climat de<br>consom-<br>mation <sup>2</sup> |
|           | 1   | 2  | 3                                    | 4                                      | 5                                    | 6                                 | 7                                  | 8                       | 9   | 10   |
| 1999 II   | -3  | 3  | 43                                   | 40                                     | -67                                  | -7                                | 5                                  | 51                      | 4   | -2   |
| 1999 III  | 7   | 15   | 37                                   | 39                                     | -55                                  | -6                                | 11                                 | 45                      | -6  | 4  |
| 1999 IV   | 23  | 30   | 42                                   | 50                                     | -36                                  | -7                                | 9                                  | 47                      | -3  | 8  |
| 2000 I    | 34  | 37   | 57                                   | 58                                     | -37                                  | 4                                 | 16                                 | 49                      | 5   | 18   |
| 2000 II   | 42  | 39   | 58                                   | 55                                     | -31                                  | —                                 | 14                                 | 49                      | -4  | 19   |
| 2000 III  | 55  | 45   | 78                                   | 68                                     | 5                                    | -2                                | 11                                 | 42                      | -7  | 21   |
| 2000 IV   | 52  | 31   | 80                                   | 76                                     | 16                                   | —                                 | 11                                 | 36                      | -18   | 21   |
| 2001 I    | 48  | 29   | 77                                   | 71                                     | 20                                   | 10                                | 18                                 | 50                      | -15   | 25   |
| 2001 II   | 38  | 12   | 73                                   | 68                                     | 1                                    | 5                                 | 19                                 | 48                      | -10   | 21   |
| 2001 III  | 24  | 10   | 87                                   | 73                                     | -3                                   | —                                 | 11                                 | 47                      | -14   | 12   |
| 2001 IV   | -51   | -60  | 58                                   | 68                                     | -71                                  | -1                                | 3                                  | 46                      | -23   | -17  |
| 2002 I    | -50   | -4   | 71                                   | 57                                     | -76                                  | 2                                 | 14                                 | 53                      | -14   | -11  |
| 2002 II   | -34   | 5  | 80                                   | 61                                     | -65                                  | -2                                | 8                                  | 47                      | -16   | -9   |
| 2002 III  | -48   | -12  | 79                                   | 67                                     | -75                                  | -13                               | 6                                  | 40                      | -22   | -18  |
| 2002 IV   | -101  | -35  | 70                                   | 59                                     | -112                                 | -17                               | 3                                  | 38                      | -31   | -39  |
| 2003 I    | -81   | -23  | 60                                   | 51                                     | -114                                 | -2                                | 8                                  | 44                      | -22   | -25  |
| 2003 II   | -99   | -28  | 58                                   | 49                                     | -118                                 | -12                               | 3                                  | 38                      | -26   | -36  |
| 2003 III  | -90   | -16  | 54                                   | 39                                     | -124                                 | -19                               | 2                                  | 48                      | -20   | -35  |
| 2003 IV   | -64   | -4   | 75                                   | 67                                     | -119                                 | -18                               | -1                                 | 38                      | -22   | -28  |
| 2004 I    | -56   | 21   | 77                                   | 58                                     | -110                                 | -16                               | 6                                  | 39                      | -20   | -22  |
| 2004 II   | -26   | 24   | 63                                   | 49                                     | -97                                  | -19                               | 5                                  | 37                      | -14   | -13  |
| 2004 III  | -20   | 15   | 80                                   | 60                                     | -91                                  | -20                               | 2                                  | 32                      | -28   | -12  |
| 2004 IV   | -31   | -4   | 77                                   | 68                                     | -97                                  | -11                               | 4                                  | 45                      | -28   | -13  |
| 2005 I    | -28   | 5  | 63                                   | 42                                     | -100                                 | -9                                | 8                                  | 47                      | -19   | -10  |
| 2005 II   | -24   | 2  | 51                                   | 30                                     | -100                                 | -9                                | 5                                  | 43                      | -22   | -9   |
| 2005 III  | -35   | -12  | 60                                   | 48                                     | -105                                 | -12                               | 2                                  | 39                      | -18   | -15  |
| 2005 IV   | -33   | -12  | 62                                   | 51                                     | -100                                 | -14                               | 3                                  | 47                      | -20   | -15  |
| 2006 I    | —   | 25   | 52                                   | 40                                     | -88                                  | -2                                | 7                                  | 48                      | -11   | 2  |
| 2006 II   | 15  | 19   | 52                                   | 44                                     | -72                                  | -2                                | 7                                  | 41                      | -12   | 7  |
| 2006 III  | 34  | 25   | 63                                   | 51                                     | -47                                  | -7                                | 10                                 | 40                      | -15   | 12   |
| 2006 IV   | 41  | 19   | 58                                   | 55                                     | -45                                  | -8                                | 5                                  | 40                      | -10   | 13   |
| 2007 I    | 44  | 26   | 52                                   | 41                                     | -39                                  | —                                 | 8                                  | 42                      | -7  | 17   |
| 2007 II   | 48  | 31   | 51                                   | 43                                     | -27                                  | 1                                 | 11                                 | 44                      | -14   | 20   |
| 2007 III  | 44  | 22   | 62                                   | 57                                     | -29                                  | -4                                | 5                                  | 35                      | -17   | 15   |
| 2007 IV   | 36  | 12   | 78                                   | 84                                     | -13                                  | -3                                | 12                                 | 46                      | -15   | 15   |
| 2008 I    | 31  | -9   | 92                                   | 85                                     | -15                                  | 4                                 | 7                                  | 47                      | -6  | 14   |
| 2008 II   | 2   | -19  | 96                                   | 80                                     | -27                                  | -4                                | 7                                  | 50                      | -5  | 2  |
| 2008 III  | -25   | -45  | 119                                  | 101                                    | -21                                  | -18                               | -9                                 | 43                      | -23   | -17  |
| 2008 IV   | -57   | -61  | 110                                  | 75                                     | -61                                  | -15                               | -9                                 | 37                      | -25   | -27  |
| 2009 I    | -64   | -57  | 35                                   | -7                                     | -99                                  | -7                                | 3                                  | 40                      | -2  | -23  |

<sup>1</sup> Die Werte sind Saldi aus der Differenz zwischen positiven und negativen Antworten. Art der Erhebung und Erhebungsgrundlagen siehe *Die Volkswirtschaft*, Heft 3, 1980, S. 174 ff.

Les données sont des soldes obtenus en faisant la différence entre les réponses positives et les réponses négatives. Pour la nature et les bases de l'enquête, voir *La Vie économique*, no 3, 1980, p. 174 ss.

<sup>2</sup> Durchschnitt aus den Indizes in den Kolonnen 1, 6 und 7.  
Moyennes des indices des colonnes 1, 6 et 7.

## M1 Auftragseingang und Umsatz in der Maschinen-, Elektro- und Metallindustrie Entrées de commandes et chiffres d'affaires dans l'industrie des machines, des équipements électriques et des métaux

### Swissmem-Indizes<sup>1</sup> / Indices établis par Swissmem<sup>1</sup>

1. Quartal 2001 = 100 / 1er trimestre 2001 = 100

| Jahresmittel<br>Quartal          | Auftragseingang<br>Entrées de commandes |                     |                  | Umsatz<br>Chiffres d'affaires |                     |                  | Exportquote in %<br>Part de l'étranger<br>en % |
|----------------------------------|---|---------------------|------------------|-------------------------------|---------------------|------------------|--|
|                                  | Total                                   | davon / dont        |                  | Total                         | davon / dont        |                  |  |
|                                  |   | Ausland<br>Etranger | Inland<br>Suisse |                               | Ausland<br>Etranger | Inland<br>Suisse |  |
| Moyenne<br>annuelle<br>Trimestre | 1                                       | 2                   | 3                | 4                             | 5                   | 6                | 7  |
| 1999                             | 85.6                                    | 86.6                | 80.5             | 101.5                         | 99.0                | 102.2            | 77.6   |
| 2000                             | 98.3                                    | 98.9                | 95.5             | 112.7                         | 110.7               | 110.4            | 75.7   |
| 2001                             | 90.5                                    | 94.1                | 81.8             | 100.9                         | 100.1               | 103.3            | 75.2   |
| 2002                             | 81.3                                    | 84.9                | 72.6             | 89.1                          | 87.3                | 94.7             | 74.0   |
| 2003                             | 83.6                                    | 88.2                | 72.3             | 85.7                          | 84.0                | 91.0             | 74.9   |
| 2004                             | 89.5                                    | 98.4                | 67.3             | 90.7                          | 89.4                | 94.9             | 78.3   |
| 2005                             | 93.5                                    | 102.1               | 71.7             | 93.4                          | 93.2                | 94.0             | 78.8   |
| 2006                             | 112.3                                   | 124.6               | 79.1             | 103.6                         | 105.2               | 98.2             | 81.1   |
| 2007                             | 137.3                                   | 151.1               | 99.5             | 118.0                         | 119.5               | 112.7            | 80.5   |
| 2008                             | 113.8                                   | 121.8               | 92.0             | 124.8                         | 126.2               | 119.8            | 78.3   |
| 2006 IV                          | 115.8                                   | 127.5               | 84.2             | 116.9                         | 119.6               | 107.6            | 80.4   |
| 2007 I                           | 136.8                                   | 145.3               | 113.4            | 107.9                         | 108.7               | 105.2            | 78.0   |
| 2007 II                          | 147.2                                   | 166.7               | 93.8             | 118.9                         | 121.1               | 111.0            | 82.9   |
| 2007 III                         | 132.6                                   | 146.0               | 96.1             | 118.7                         | 120.3               | 113.0            | 80.4   |
| 2007 IV                          | 132.5                                   | 146.5               | 94.6             | 126.5                         | 128.0               | 121.5            | 80.8   |
| 2008 I                           | 130.8                                   | 142.0               | 99.9             | 119.3                         | 120.8               | 114.0            | 79.7   |
| 2008 II                          | 127.0                                   | 135.7               | 102.9            | 131.3                         | 131.2               | 131.6            | 78.5   |
| 2008 III                         | 105.8                                   | 112.6               | 87.3             | 126.4                         | 129.7               | 115.1            | 77.7   |
| 2008 IV                          | 91.7                                    | 96.9                | 77.7             | 122.1                         | 123.1               | 118.6            | 77.1   |

<sup>1</sup> Bis 4. Quartal 2000 180 meldende Firmen; ab 1. Quartal 2001 290 meldende Firmen.

Nombre d'entreprises déclarantes: 180 jusqu'au 4<sup>e</sup> trimestre de 2000, 290 depuis le 1<sup>er</sup> trimestre de 2001.

## M2 Auftragseingang, Auftragsbestand, Produktion und Umsatz in der Industrie Entrées de commandes, carnets de commandes, production et chiffres d'affaires dans l'industrie

### BFS-Indizes / Indices établis par l'OFS

Jahresdurchschnitt 1995 = 100 / Moyenne annuelle 1995 = 100

| Jahresmittel<br>Quartal          | Auftragseingang <sup>1</sup><br>Entrées de commandes <sup>1</sup> |                | Auftragsbestand <sup>1</sup><br>Carnets de commandes <sup>1</sup> |                | Industrieproduktion <sup>2</sup><br>Production industrielle <sup>2</sup> |                | Fertigwarenlager <sup>1</sup><br>Stock de produits finis <sup>1</sup> |                | Umsatz <sup>3</sup><br>Chiffres d'affaires <sup>3</sup> |                |
|----------------------------------|---|----------------|---|----------------|--|----------------|---|----------------|---|----------------|
|                                  | Index   | % <sup>4</sup> | Index   | % <sup>4</sup> | Index  | % <sup>4</sup> | Index   | % <sup>4</sup> | Index   | % <sup>4</sup> |
|                                  | Indice  | % <sup>4</sup> | Indice  | % <sup>4</sup> | Indice   | % <sup>4</sup> | Indice  | % <sup>4</sup> | Indice  | % <sup>4</sup> |
| Moyenne<br>annuelle<br>Trimestre | 1   | 2              | 3   | 4              | 5  | 6              | 7   | 8              | 9   | 10             |
| 1999                             | 111   | 4              | 101   | -4             | 113  | 3              | 93  | -1             | 107   | 3              |
| 2000                             | 122   | 10             | 107   | 6              | 123  | 9              | 96  | 4              | 117   | 9              |
| 2001                             | 118   | -3             | 112   | 4              | 122  | -1             | 102   | 6              | 118   | 1              |
| 2002                             | 116   | -1             | 108   | -4             | 115  | -5             | 99  | -3             | 114   | -3             |
| 2003                             | 116   | 0              | 104   | -3             | 116  | 0              | 97  | -2             | 114   | 0              |
| 2004                             | 125   | 7              | 104   | 0              | 121  | 4              | 97  | 1              | 121   | 6              |
| 2005                             | 131   | 5              | 108   | 4              | 125  | 3              | 100   | 2              | 126   | 4              |
| 2006                             | 146   | 12             | 119   | 10             | 135  | 8              | 101   | 1              | 138   | 10             |
| 2007                             | 164   | 12             | 145   | 21             | 149  | 10             | 105   | 4              | 154   | 11             |
| 2008                             | 166   | 1              | 157   | 8              | 150  | 1              | 115   | 10             | 161   | 5              |
| 2006 IV                          | 155.1   | 13.6           | 127.7   | 18.7           | 145.0  | 10.4           | 98.1  | 0.6            | 149.7   | 12.1           |
| 2007 I                           | 155.4   | 10.5           | 131.3   | 17.3           | 137.8  | 8.6            | 104.3   | 3.0            | 143.4   | 10.1           |
| 2007 II                          | 168.0   | 13.7           | 145.5   | 23.8           | 148.7  | 10.6           | 104.9   | 1.9            | 153.8   | 12.3           |
| 2007 III                         | 162.2   | 15.4           | 151.8   | 26.2           | 148.9  | 11.3           | 103.3   | 3.2            | 154.8   | 13.2           |
| 2007 IV                          | 169.5   | 9.3            | 149.6   | 17.1           | 159.2  | 9.8            | 106.1   | 8.2            | 164.8   | 10.1           |
| 2008 I                           | 164.9   | 6.1            | 155.2   | 18.2           | 143.6  | 4.2            | 111.1   | 6.5            | 153.2   | 6.8            |
| 2008 II                          | 176.9   | 5.3            | 161.9   | 11.3           | 158.6  | 6.7            | 116.0   | 10.6           | 169.1   | 9.9            |
| 2008 III                         | 166.5   | 2.7            | 165.2   | 8.8            | 150.1  | 0.8            | 118.8   | 15.0           | 162.1   | 4.7            |
| 2008 IV                          | 154.5   | -8.8           | 144.1   | -3.7           | 149.5  | -6.1           | 115.8   | 9.1            | 160.4   | -2.7           |

<sup>1</sup> Ab 1996 ohne Chemie.

A partir de 1996, sans la chimie.

<sup>2</sup> Ab 1996 um Anzahl Arbeitstage bereinigt.

A partir de 1996, corrigé des jours ouvrés.

<sup>3</sup> Inklusive Chemie.

Y compris la chimie.

<sup>4</sup> Veränderung gegenüber dem Vorjahr.

Variation par rapport à l'année précédente.

## M3 Industrielle Produktion Production industrielle

### BFS-Indizes / Indices établis par l'OFS

Jahresdurchschnitt 1995 = 100 / Moyenne annuelle 1995 = 100

| Jahresmittel <sup>1</sup><br>Quartal          | Nahrungsmittel,<br>Getränke, Tabak | Textilien und<br>Bekleidung | Lederwaren,<br>Schuhe | Be- und<br>Verarbeitung<br>von Holz                      | Papier-, Verlags-<br>und Druckge-<br>werbe       | Chemische<br>Industrie | Gummi- und<br>Kunststoffwaren                | Sonstige<br>Produkte aus<br>nicht-<br>metallischen<br>Mineralien |
|---|------------------------------------|-----------------------------|-----------------------|--|--|------------------------|--|--|
| Moyenne<br>annuelle <sup>1</sup><br>Trimestre | Alimentation,<br>boissons, tabac   | Textile et<br>habillement   | Cuir et<br>chaussures | Travail du bois,<br>fabrication<br>d'articles en<br>bois | Industrie du<br>papier, édition<br>et impression | Industrie<br>chimique  | Articles en<br>caoutchouc et<br>en plastique | Autres<br>produits<br>minéraux non<br>métalliques                |
|   | 1                                  | 2                           | 3                     | 4  | 5  | 6                      | 7  | 8  |
| 1999  | 95                                 | 87                          | 63                    | 107  | 115  | 152                    | 110  | 105  |
| 2000  | 94                                 | 85                          | 66                    | 112  | 129  | 163                    | 115  | 128  |
| 2001  | 90                                 | 75                          | 67                    | 107  | 119  | 172                    | 117  | 154  |
| 2002  | 91                                 | 69                          | 57                    | 108  | 107  | 182                    | 113  | 142  |
| 2003  | 90                                 | 66                          | 55                    | 108  | 103  | 197                    | 116  | 149  |
| 2004  | 91                                 | 71                          | 58                    | 115  | 102  | 206                    | 123  | 182  |
| 2005  | 92                                 | 72                          | 58                    | 115  | 101  | 224                    | 122  | 198  |
| 2006  | 97                                 | 76                          | 59                    | 123  | 100  | 246                    | 132  | 205  |
| 2007  | 102                                | 92                          | 61                    | 126  | 104  | 283                    | 142  | 206  |
| 2008  | <b>106</b>                         | <b>82</b>                   | <b>63</b>             | <b>125</b>   | <b>101</b>                                       | <b>280</b>             | <b>143</b>                                   | <b>204</b>   |
| 2006 IV                                       | 103.0                              | 75.3                        | 66.6                  | 136.5  | 107.3  | 249.0                  | 133.6  | 216.6  |
| 2007 I  | 96.9                               | 86.4                        | 60.7                  | 114.1  | 99.4   | 268.1                  | 139.8  | 171.3  |
| 2007 II                                       | 98.7                               | 87.6                        | 57.9                  | 128.2  | 103.9  | 285.5                  | 147.1  | 223.5  |
| 2007 III                                      | 99.6                               | 107.9                       | 65.7                  | 122.4  | 96.2   | 297.8                  | 141.1  | 215.3  |
| 2007 IV                                       | 111.8                              | 87.9                        | 60.3                  | 140.0  | 114.6  | 281.6                  | 140.9  | 214.8  |
| 2008 I  | 102.3                              | 81.6                        | 60.4                  | 107.9  | 98.3   | 281.1                  | 142.5  | 172.9  |
| 2008 II                                       | 106.0                              | 90.8                        | 63.1                  | 128.7  | 104.3  | 303.4                  | 156.3  | 228.2  |
| 2008 III                                      | <b>103.5</b>                       | <b>80.1</b>                 | <b>65.5</b>           | <b>124.9</b>   | <b>94.7</b>                                      | <b>283.0</b>           | <b>147.1</b>                                 | <b>213.9</b>   |
| 2008 IV                                       | <b>111.8</b>                       | <b>75.1</b>                 | <b>61.0</b>           | <b>137.2</b>   | <b>108.4</b>                                     | <b>251.7</b>           | <b>127.8</b>                                 | <b>199.4</b>   |

| Jahresmittel <sup>1</sup><br>Quartal          | Metall-<br>bearbeitung<br>und<br>-verarbeitung | Maschinen-<br>bau          | Elektrische<br>Geräte und<br>Einrichtun-<br>gen, Fein-<br>mechanik,<br>Optik | Fahrzeugbau            | Sonstiges<br>verarbeiten-<br>des<br>Gewerbe  | Total <sup>2</sup><br>(1 bis 13)<br>(1 à 13) | Energie- und<br>Wasserver-<br>sorgung | Total <sup>3</sup><br>(14 + 16)  |              |              |
|---|--|----------------------------|--|------------------------|--|--|---------------------------------------|----------------------------------|--------------|--------------|
| Moyenne<br>annuelle <sup>1</sup><br>Trimestre | Métallurgie<br>et travail<br>des métaux        | Machines et<br>équipements | Equipements<br>électriques,<br>mécanique<br>de précision,<br>optique         | Moyens<br>de transport | Autres<br>industries<br>manufac-<br>turières | saison-<br>bereinigt                         | Electricité,<br>gaz, eau              | saison-<br>bereinigt             |              |              |
|   | 9  | 10                         | 11   | 12                     | 13   | 14   | 15                                    | 16                               |              |              |
|   |  |                            |  |                        |  | données<br>désaison-<br>nalisées             |                                       | données<br>désaison-<br>nalisées |              |              |
|   |  |                            |  |                        |  | 15   | 16                                    | 17                               |              |              |
| 1999  | 110  | 106                        | 114  | 83                     | 106  | <b>113</b>                                   | .                                     | 108                              | <b>112</b>   | .            |
| 2000  | 124  | 123                        | 125  | 97                     | 111  | <b>123</b>                                   | .                                     | 108                              | <b>122</b>   | .            |
| 2001  | 129  | 121                        | 114  | 96                     | 108  | <b>122</b>                                   | .                                     | 112                              | <b>121</b>   | .            |
| 2002  | 116  | 108                        | 104  | 89                     | 101  | <b>115</b>                                   | .                                     | 108                              | <b>115</b>   | .            |
| 2003  | 115  | 102                        | 104  | 85                     | 95   | <b>116</b>                                   | .                                     | 110                              | <b>115</b>   | .            |
| 2004  | 116  | 109                        | 107  | 89                     | 96   | <b>121</b>                                   | .                                     | 109                              | <b>120</b>   | .            |
| 2005  | 116  | 107                        | 114  | 80                     | 99   | <b>125</b>                                   | .                                     | 107                              | <b>123</b>   | .            |
| 2006  | 121  | 118                        | 132  | 94                     | 103  | <b>135</b>                                   | .                                     | 109                              | <b>133</b>   | .            |
| 2007  | 127  | 132                        | 152  | 104                    | 114  | <b>149</b>                                   | .                                     | 111                              | <b>145</b>   | .            |
| 2008  | <b>124</b>                                     | <b>136</b>                 | <b>163</b>   | <b>106</b>             | <b>116</b>                                   | <b>150</b>                                   | .                                     | <b>113</b>                       | <b>147</b>   | .            |
| 2006 IV                                       | 130.7  | 132.2                      | 148.8  | 114.3                  | 117.1  | <b>145.0</b>                                 | <b>140.3</b>                          | 112.2                            | <b>141.9</b> | <b>137.1</b> |
| 2007 I  | 119.5  | 120.7                      | 136.1  | 90.8                   | 103.3  | <b>137.8</b>                                 | <b>143.3</b>                          | 112.6                            | <b>135.2</b> | <b>139.7</b> |
| 2007 II                                       | 128.4  | 131.1                      | 152.1  | 104.6                  | 113.5  | <b>148.7</b>                                 | <b>146.1</b>                          | 105.1                            | <b>144.7</b> | <b>142.8</b> |
| 2007 III                                      | 126.6  | 130.2                      | 147.6  | 108.0                  | 110.1  | <b>148.9</b>                                 | <b>150.5</b>                          | 105.9                            | <b>145.0</b> | <b>147.0</b> |
| 2007 IV                                       | 135.2  | 146.6                      | 172.8  | 111.2                  | 129.8  | <b>159.2</b>                                 | <b>154.3</b>                          | 121.6                            | <b>155.6</b> | <b>150.7</b> |
| 2008 I  | 120.8  | 132.6                      | 144.2  | 95.3                   | 112.8  | <b>143.6</b>                                 | <b>149.7</b>                          | 118.8                            | <b>140.9</b> | <b>146.0</b> |
| 2008 II                                       | 130.4  | 144.6                      | 166.7  | 108.1                  | 119.4  | <b>158.6</b>                                 | <b>155.5</b>                          | 108.4                            | <b>154.0</b> | <b>151.6</b> |
| 2008 III                                      | <b>123.6</b>                                   | <b>134.1</b>               | <b>163.5</b>   | <b>110.5</b>           | <b>109.5</b>                                 | <b>150.1</b>                                 | <b>151.4</b>                          | <b>108.4</b>                     | <b>146.2</b> | <b>147.9</b> |
| 2008 IV                                       | <b>121.3</b>                                   | <b>131.7</b>               | <b>179.3</b>   | <b>110.5</b>           | <b>120.6</b>                                 | <b>149.5</b>                                 | <b>145.3</b>                          | <b>117.5</b>                     | <b>146.3</b> | <b>142.0</b> |

<sup>1</sup> Ab 1996 um Anzahl Arbeitstage bereinigt.  
Depuis 1996, corrigé des jours ouvrés.

<sup>2</sup> Total verarbeitendes Gewerbe, Industrie; ohne Energie- und Wasserversorgung sowie ohne Baugewerbe.  
Industries manufacturières, sans la production et la distribution d'électricité, de gaz et d'eau ni la construction.

<sup>3</sup> Total sekundärer Sektor, inklusive Energie- und Wasserversorgung, ohne Baugewerbe.  
Secteur secondaire, y compris la production et la distribution d'électricité, de gaz et d'eau, mais sans la construction.



# N11 Beschäftigung nach Wirtschaftsklassen / Emploi selon une ventilation des activités économiques

## Voll- und Teilzeitbeschäftigte / Emplois à plein temps et à temps partiel

In 1 000 / En milliers

| Jahresmittel<br>Quartal          | Sektor 2 und<br>Sektor 3                   | Sektor 2<br>Secteur secondaire |   |            | Sektor 3<br>Secteur tertiaire |  |             |   |
|----------------------------------|--|--------------------------------|---|------------|-------------------------------|--|-------------|---|
|                                  | Secteur secondaire<br>et secteur tertiaire | Total                          | davon / dont                            |            | Total                         | davon / dont   |             |   |
|                                  |  |                                | Verarbeitendes<br>Gewerbe;<br>Industrie | Baugewerbe |                               | Handel; Reparatur<br>von Automobilen,<br>Gebrauchsgütern | Gastgewerbe |   |
| Moyenne<br>annuelle<br>Trimestre | Total                                      | 1                              | 2                                       | 3          | 4                             | 5  | 6           | 7 |

## Voll- und Teilzeitbeschäftigte / Emplois à plein temps et à temps partiel

|          |       |       |     |     |       |     |     |
|----------|-------|-------|-----|-----|-------|-----|-----|
| 1999     | 3 511 | 998   | 690 | 278 | 2 513 | 597 | 234 |
| 2000     | 3 597 | 1 007 | 697 | 281 | 2 590 | 593 | 237 |
| 2001     | 3 655 | 1 020 | 707 | 285 | 2 634 | 592 | 235 |
| 2002     | 3 667 | 1 004 | 691 | 286 | 2 663 | 594 | 229 |
| 2003     | 3 654 | 986   | 670 | 287 | 2 668 | 593 | 222 |
| 2004     | 3 673 | 979   | 663 | 287 | 2 694 | 596 | 222 |
| 2005     | 3 687 | 985   | 665 | 291 | 2 702 | 589 | 220 |
| 2006     | 3 744 | 1 003 | 679 | 295 | 2 741 | 588 | 221 |
| 2007     | 3 851 | 1 033 | 699 | 303 | 2 818 | 602 | 226 |
| 2008     | 3 951 | 1 056 | 719 | 307 | 2 895 | 612 | 235 |
| 2007 IV  | 3 901 | 1 042 | 706 | 306 | 2 858 | 613 | 231 |
| 2008 I   | 3 925 | 1 046 | 711 | 304 | 2 879 | 611 | 233 |
| 2008 II  | 3 959 | 1 059 | 720 | 309 | 2 900 | 609 | 238 |
| 2008 III | 3 956 | 1 067 | 725 | 312 | 2 888 | 611 | 235 |
| 2008 IV  | 3 963 | 1 051 | 718 | 302 | 2 912 | 617 | 234 |

## Vollzeitbeschäftigte / Emplois à plein temps

|          |       |     |     |     |       |     |     |
|----------|-------|-----|-----|-----|-------|-----|-----|
| 1999     | 2 553 | 889 | 608 | 253 | 1 664 | 417 | 166 |
| 2000     | 2 586 | 895 | 613 | 255 | 1 690 | 413 | 166 |
| 2001     | 2 636 | 907 | 620 | 261 | 1 729 | 417 | 166 |
| 2002     | 2 624 | 891 | 604 | 261 | 1 733 | 414 | 164 |
| 2003     | 2 579 | 871 | 583 | 262 | 1 707 | 412 | 154 |
| 2004     | 2 565 | 860 | 574 | 259 | 1 706 | 411 | 151 |
| 2005     | 2 563 | 863 | 575 | 262 | 1 701 | 407 | 146 |
| 2006     | 2 586 | 877 | 585 | 266 | 1 709 | 403 | 145 |
| 2007     | 2 650 | 903 | 603 | 273 | 1 747 | 412 | 148 |
| 2008     | 2 719 | 925 | 621 | 277 | 1 794 | 422 | 153 |
| 2007 IV  | 2 681 | 911 | 608 | 276 | 1 769 | 419 | 151 |
| 2008 I   | 2 689 | 914 | 613 | 274 | 1 776 | 417 | 151 |
| 2008 II  | 2 710 | 925 | 620 | 278 | 1 785 | 417 | 152 |
| 2008 III | 2 748 | 941 | 631 | 283 | 1 808 | 427 | 153 |
| 2008 IV  | 2 730 | 921 | 621 | 272 | 1 809 | 426 | 154 |

## Teilzeitbeschäftigte / Emplois à temps partiel

|          |       |     |    |    |       |     |    |
|----------|-------|-----|----|----|-------|-----|----|
| 1999     | 958   | 109 | 81 | 24 | 850   | 179 | 68 |
| 2000     | 1 011 | 112 | 83 | 26 | 899   | 180 | 71 |
| 2001     | 1 018 | 113 | 86 | 24 | 905   | 175 | 69 |
| 2002     | 1 043 | 114 | 86 | 25 | 929   | 180 | 66 |
| 2003     | 1 075 | 115 | 87 | 24 | 960   | 180 | 67 |
| 2004     | 1 108 | 120 | 89 | 28 | 988   | 185 | 71 |
| 2005     | 1 124 | 122 | 91 | 28 | 1 001 | 182 | 74 |
| 2006     | 1 158 | 126 | 94 | 29 | 1 032 | 185 | 77 |
| 2007     | 1 201 | 129 | 96 | 30 | 1 071 | 190 | 77 |
| 2008     | 1 232 | 131 | 97 | 30 | 1 101 | 190 | 82 |
| 2007 IV  | 1 220 | 131 | 98 | 30 | 1 089 | 194 | 81 |
| 2008 I   | 1 236 | 132 | 98 | 30 | 1 104 | 193 | 81 |
| 2008 II  | 1 250 | 134 | 99 | 31 | 1 116 | 192 | 86 |
| 2008 III | 1 207 | 127 | 94 | 29 | 1 080 | 184 | 82 |
| 2008 IV  | 1 234 | 130 | 97 | 30 | 1 103 | 191 | 81 |

## In Vollzeitäquivalenten / En équivalents plein temps

|          |       |       |     |     |       |     |     |
|----------|-------|-------|-----|-----|-------|-----|-----|
| 1999     | 3 001 | 943   | 650 | 264 | 2 058 | 500 | 192 |
| 2000     | 3 061 | 951   | 656 | 267 | 2 110 | 497 | 193 |
| 2001     | 3 121 | 964   | 665 | 271 | 2 157 | 500 | 193 |
| 2002     | 3 124 | 948   | 649 | 272 | 2 175 | 500 | 190 |
| 2003     | 3 096 | 929   | 628 | 273 | 2 166 | 498 | 183 |
| 2004     | 3 097 | 920   | 620 | 272 | 2 177 | 497 | 181 |
| 2005     | 3 104 | 924   | 621 | 275 | 2 180 | 491 | 177 |
| 2006     | 3 146 | 940   | 633 | 279 | 2 206 | 489 | 177 |
| 2007     | 3 233 | 968   | 652 | 287 | 2 266 | 501 | 181 |
| 2008     | 3 325 | 991   | 672 | 291 | 2 334 | 511 | 187 |
| 2007 IV  | 3 274 | 977   | 658 | 290 | 2 297 | 510 | 184 |
| 2008 I   | 3 290 | 979   | 663 | 288 | 2 310 | 507 | 185 |
| 2008 II  | 3 317 | 992   | 671 | 292 | 2 325 | 507 | 188 |
| 2008 III | 3 352 | 1 006 | 680 | 297 | 2 346 | 515 | 188 |
| 2008 IV  | 3 342 | 987   | 672 | 287 | 2 354 | 517 | 188 |



| Jahresmittel<br>Quartal          | Verkehr,<br>Nachrichten-<br>übermittlung | Kreditgewerbe | Versicherungs-<br>gewerbe | Immobilien,<br>Vermietung,<br>Informatik,<br>F&E | Unterrichts-<br>wesen | Gesundheits-<br>und<br>Sozialwesen | Erbringung<br>von sonstigen<br>öffentlichen und<br>persönlichen<br>Dienstleistungen | Öffentliche<br>Verwaltung;<br>Landesverteidi-<br>gung, Sozialver-<br>sicherung | Administration<br>publique;<br>défense,<br>sécurité<br>sociale |
|----------------------------------|--|---------------|---------------------------|--|-----------------------|------------------------------------|---|--|--|
|                                  |  |               |                           |  |                       |                                    |   |  |  |
| Moyenne<br>annuelle<br>Trimestre | 8  | 9             | 10                        | 11   | 12                    | 13                                 | 14  | 15   | 15   |
| 1999                             | 246                                      | 116           | 61                        | 370  | 215                   | 379                                | 144   | 140  |  |
| 2000                             | 258                                      | 120           | 59                        | 400  | 220                   | 397                                | 146   | 147  |  |
| 2001                             | 261                                      | 124           | 57                        | 427  | 225                   | 398                                | 146   | 147  |  |
| 2002                             | 256                                      | 129           | 56                        | 438  | 235                   | 405                                | 146   | 150  |  |
| 2003                             | 251                                      | 125           | 55                        | 436  | 242                   | 420                                | 148   | 154  |  |
| 2004                             | 252                                      | 123           | 55                        | 440  | 241                   | 430                                | 153   | 158  |  |
| 2005                             | 250                                      | 120           | 53                        | 446  | 242                   | 439                                | 157   | 162  |  |
| 2006                             | 250                                      | 123           | 52                        | 464  | 244                   | 446                                | 161   | 166  |  |
| 2007                             | 253                                      | 130           | 52                        | 485  | 247                   | 456                                | 166   | 172  |  |
| 2008                             | <b>257</b>                               | <b>132</b>    | <b>52</b>                 | <b>509</b>                                       | <b>253</b>            | <b>475</b>                         | <b>170</b>  | <b>171</b>   |  |
| 2007 IV                          | 255                                      | 131           | 52                        | 493  | 253                   | 463                                | 168   | 169  |  |
| 2008 I                           | 257                                      | 131           | 52                        | 501  | 254                   | 467                                | 171   | 172  |  |
| 2008 II                          | 256                                      | 132           | 52                        | 512  | 253                   | 474                                | 171   | 172  |  |
| 2008 III                         | 256                                      | 132           | 52                        | 511  | 247                   | 475                                | 168   | 171  |  |
| 2008 IV                          | <b>259</b>                               | <b>132</b>    | <b>52</b>                 | <b>511</b>                                       | <b>256</b>            | <b>482</b>                         | <b>170</b>  | <b>170</b>   |  |
| 1999                             | 192                                      | 97            | 51                        | 257  | 94                    | 185                                | 88  | 108  |  |
| 2000                             | 197                                      | 99            | 48                        | 277  | 92                    | 188                                | 88  | 111  |  |
| 2001                             | 197                                      | 103           | 47                        | 296  | 96                    | 188                                | 89  | 113  |  |
| 2002                             | 191                                      | 107           | 46                        | 299  | 100                   | 189                                | 89  | 114  |  |
| 2003                             | 188                                      | 103           | 45                        | 292  | 101                   | 189                                | 89  | 116  |  |
| 2004                             | 187                                      | 101           | 45                        | 292  | 101                   | 192                                | 90  | 118  |  |
| 2005                             | 185                                      | 100           | 43                        | 298  | 99                    | 194                                | 91  | 119  |  |
| 2006                             | 183                                      | 102           | 42                        | 308  | 97                    | 197                                | 92  | 120  |  |
| 2007                             | 183                                      | 108           | 42                        | 319  | 97                    | 200                                | 92  | 123  |  |
| 2008                             | <b>186</b>                               | <b>109</b>    | <b>42</b>                 | <b>335</b>                                       | <b>99</b>             | <b>208</b>                         | <b>95</b>   | <b>122</b>   |  |
| 2007 IV                          | 185                                      | 108           | 42                        | 326  | 98                    | 203                                | 93  | 120  |  |
| 2008 I                           | 186                                      | 108           | 42                        | 329  | 99                    | 204                                | 94  | 122  |  |
| 2008 II                          | 184                                      | 109           | 42                        | 335  | 99                    | 207                                | 95  | 122  |  |
| 2008 III                         | 185                                      | 109           | 42                        | 340  | 99                    | 210                                | 96  | 122  |  |
| 2008 IV                          | <b>187</b>                               | <b>109</b>    | <b>42</b>                 | <b>337</b>                                       | <b>100</b>            | <b>213</b>                         | <b>96</b>   | <b>122</b>   |  |
| 1999                             | 54                                       | 19            | 10                        | 113  | 121                   | 194                                | 55  | 32   |  |
| 2000                             | 62                                       | 20            | 11                        | 123  | 127                   | 208                                | 58  | 36   |  |
| 2001                             | 64                                       | 21            | 11                        | 131  | 128                   | 211                                | 57  | 35   |  |
| 2002                             | 65                                       | 22            | 10                        | 138  | 135                   | 216                                | 56  | 36   |  |
| 2003                             | 63                                       | 22            | 10                        | 144  | 140                   | 230                                | 59  | 38   |  |
| 2004                             | 65                                       | 21            | 10                        | 148  | 140                   | 237                                | 62  | 40   |  |
| 2005                             | 64                                       | 20            | 10                        | 148  | 143                   | 245                                | 66  | 43   |  |
| 2006                             | 67                                       | 21            | 10                        | 156  | 147                   | 249                                | 70  | 45   |  |
| 2007                             | 70                                       | 22            | 10                        | 166  | 150                   | 256                                | 74  | 50   |  |
| 2008                             | <b>71</b>                                | <b>23</b>     | <b>10</b>                 | <b>174</b>                                       | <b>153</b>            | <b>266</b>                         | <b>75</b>   | <b>49</b>  |  |
| 2007 IV                          | 69                                       | 23            | 10                        | 167  | 155                   | 259                                | 75  | 48   |  |
| 2008 I                           | 71                                       | 23            | 10                        | 172  | 156                   | 263                                | 77  | 50   |  |
| 2008 II                          | 72                                       | 23            | 10                        | 177  | 154                   | 268                                | 77  | 51   |  |
| 2008 III                         | 70                                       | 22            | 10                        | 171  | 147                   | 265                                | 72  | 49   |  |
| 2008 IV                          | <b>72</b>                                | <b>23</b>     | <b>10</b>                 | <b>174</b>                                       | <b>155</b>            | <b>270</b>                         | <b>73</b>   | <b>48</b>  |  |
| 1999                             | 218                                      | 107           | 56                        | 302  | 152                   | 285                                | 112   | 125  |  |
| 2000                             | 225                                      | 110           | 54                        | 326  | 154                   | 297                                | 113   | 129  |  |
| 2001                             | 226                                      | 114           | 52                        | 349  | 159                   | 299                                | 114   | 131  |  |
| 2002                             | 220                                      | 118           | 52                        | 355  | 166                   | 303                                | 115   | 134  |  |
| 2003                             | 216                                      | 114           | 50                        | 350  | 170                   | 311                                | 115   | 137  |  |
| 2004                             | 216                                      | 113           | 50                        | 353  | 171                   | 317                                | 119   | 140  |  |
| 2005                             | 214                                      | 110           | 49                        | 359  | 170                   | 325                                | 121   | 142  |  |
| 2006                             | 213                                      | 113           | 48                        | 373  | 171                   | 331                                | 124   | 145  |  |
| 2007                             | 215                                      | 119           | 48                        | 388  | 172                   | 340                                | 126   | 150  |  |
| 2008                             | <b>219</b>                               | <b>121</b>    | <b>47</b>                 | <b>409</b>                                       | <b>178</b>            | <b>356</b>                         | <b>129</b>  | <b>149</b>   |  |
| 2007 IV                          | 218                                      | 120           | 47                        | 396  | 177                   | 345                                | 127   | 147  |  |
| 2008 I                           | 219                                      | 120           | 47                        | 401  | 177                   | 348                                | 129   | 149  |  |
| 2008 II                          | 217                                      | 121           | 47                        | 409  | 177                   | 353                                | 130   | 149  |  |
| 2008 III                         | 220                                      | 121           | 48                        | 414  | 176                   | 359                                | 130   | 149  |  |
| 2008 IV                          | <b>222</b>                               | <b>121</b>    | <b>47</b>                 | <b>411</b>                                       | <b>181</b>            | <b>363</b>                         | <b>130</b>  | <b>148</b>   |  |

## N12 Erwerbstätige nach Geschlecht<sup>1,2</sup> Personnes actives occupées selon le sexe<sup>1,2</sup>

In 1 000 / En milliers

| Jahresmittel<br>Quartal          | Alle Sektoren<br>Tous les secteurs |                  |                  | Sektor 1<br>Secteur primaire |                  |                  |
|----------------------------------|------------------------------------|------------------|------------------|------------------------------|------------------|------------------|
|                                  | Total<br>(2 + 3)                   | Frauen<br>Femmes | Männer<br>Hommes | Total<br>(5 + 6)             | Frauen<br>Femmes | Männer<br>Hommes |
| Moyenne<br>annuelle<br>Trimestre | 1                                  | 2                | 3                | 4                            | 5                | 6                |
| 1999                             | 4 038                              | 1 759            | 2 280            | 193                          | 65               | 127              |
| 2000                             | 4 080                              | 1 779            | 2 301            | 184                          | 65               | 119              |
| 2001                             | 4 146                              | 1 818            | 2 328            | 175                          | 59               | 115              |
| 2002                             | 4 171                              | 1 850            | 2 321            | 173                          | 60               | 113              |
| 2003                             | 4 156                              | 1 848            | 2 307            | 169                          | 58               | 111              |
| 2004                             | 4 169                              | 1 854            | 2 315            | 159                          | 52               | 106              |
| 2005                             | 4 201                              | 1 870            | 2 331            | 160                          | 52               | 108              |
| 2006                             | 4 304                              | 1 919            | 2 385            | 162                          | 52               | 111              |
| 2007                             | 4 413                              | 1 966            | 2 447            | 172                          | 54               | 118              |
| 2008                             | <b>4 495</b>                       | <b>2 023</b>     | <b>2 472</b>     | <b>178</b>                   | <b>55</b>        | <b>123</b>       |
| 2006 IV                          | 4 343                              | 1 935            | 2 408            | 163                          | 52               | 112              |
| 2007 I                           | 4 357                              | 1 936            | 2 421            | 166                          | 52               | 114              |
| 2007 II                          | 4 399                              | 1 952            | 2 447            | 174                          | 55               | 120              |
| 2007 III                         | 4 439                              | 1 977            | 2 462            | 176                          | 55               | 121              |
| 2007 IV                          | 4 457                              | 2 000            | 2 457            | 173                          | 54               | 119              |
| 2008 I                           | 4 472                              | 2 011            | 2 461            | 174                          | 54               | 120              |
| 2008 II                          | 4 506                              | 2 031            | 2 475            | 182                          | 57               | 125              |
| 2008 III                         | 4 499                              | 2 012            | 2 487            | 181                          | 56               | 124              |
| 2008 IV                          | <b>4 506</b>                       | <b>2 038</b>     | <b>2 468</b>     | <b>176</b>                   | <b>55</b>        | <b>121</b>       |

## N2 Betriebsübliche wöchentliche Arbeitszeit Durée hebdomadaire normale du travail

Anzahl Stunden pro Woche / Nombre d'heures par semaine

| Jahr<br>Année | Sektor 2 und Sektor 3<br>Secteur secondaire et<br>secteur tertiaire | Sektor 2<br>Secteur secondaire | davon / dont  |                            |
|---------------|---|--------------------------------|---|----------------------------|
|               | Total   | Total                          | Verarbeitendes Gewerbe; Industrie<br>Industries manufacturières | Baugewerbe<br>Construction |
|               | 1   | 2                              | 3   | 4                          |
| 1998          | 41.9  | 41.6                           | 41.4  | 42.3                       |
| 1999          | 41.8  | 41.6                           | 41.3  | 42.1                       |
| 2000          | 41.8  | 41.5                           | 41.3  | 42.0                       |
| 2001          | 41.7  | 41.5                           | 41.2  | 42.0                       |
| 2002          | 41.7  | 41.4                           | 41.2  | 41.9                       |
| 2003          | 41.7  | 41.4                           | 41.2  | 41.8                       |
| 2004          | 41.6  | 41.3                           | 41.2  | 41.7                       |
| 2005          | 41.6  | 41.3                           | 41.2  | 41.7                       |
| 2006          | 41.6  | 41.4                           | 41.2  | 41.7                       |
| 2007          | 41.6  | 41.4                           | 41.2  | 41.7                       |

| Jahresmittel<br>Quartal | Sektor 2<br>Secteur secondaire   |                  |                  | Sektor 3<br>Secteur tertiaire |                    |                  |                  |
|-------------------------|----------------------------------|------------------|------------------|-------------------------------|--------------------|------------------|------------------|
|                         | Moyenne<br>annuelle<br>Trimestre | Total<br>(8 + 9) | Frauen<br>Femmes | Männer<br>Hommes              | Total<br>(11 + 12) | Frauen<br>Femmes | Männer<br>Hommes |
|                         |                                  | 7                | 8                | 9                             | 10                 | 11               | 12               |
| 1999                    |                                  | 1 024            | 230              | 793                           | 2 822              | 1 463            | 1 359            |
| 2000                    |                                  | 1 046            | 231              | 816                           | 2 849              | 1 483            | 1 366            |
| 2001                    |                                  | 1 058            | 237              | 821                           | 2 914              | 1 522            | 1 392            |
| 2002                    |                                  | 1 032            | 233              | 799                           | 2 965              | 1 557            | 1 409            |
| 2003                    |                                  | 988              | 223              | 765                           | 2 998              | 1 567            | 1 431            |
| 2004                    |                                  | 985              | 223              | 762                           | 3 025              | 1 578            | 1 447            |
| 2005                    |                                  | 995              | 222              | 773                           | 3 046              | 1 596            | 1 449            |
| 2006                    |                                  | 1 023            | 228              | 794                           | 3 119              | 1 639            | 1 480            |
| 2007                    |                                  | 1 046            | 229              | 816                           | 3 195              | 1 683            | 1 512            |
| 2008                    |                                  | 1 049            | 238              | 811                           | 3 269              | 1 730            | 1 539            |
| 2006 IV                 |                                  | 1 032            | 229              | 803                           | 3 147              | 1 654            | 1 493            |
| 2007 I                  |                                  | 1 033            | 227              | 806                           | 3 158              | 1 657            | 1 500            |
| 2007 II                 |                                  | 1 047            | 227              | 820                           | 3 178              | 1 670            | 1 507            |
| 2007 III                |                                  | 1 057            | 231              | 825                           | 3 207              | 1 691            | 1 516            |
| 2007 IV                 |                                  | 1 046            | 233              | 813                           | 3 238              | 1 713            | 1 526            |
| 2008 I                  |                                  | 1 044            | 237              | 807                           | 3 254              | 1 720            | 1 534            |
| 2008 II                 |                                  | 1 050            | 240              | 810                           | 3 274              | 1 734            | 1 540            |
| 2008 III                |                                  | 1 059            | 237              | 821                           | 3 260              | 1 718            | 1 541            |
| 2008 IV                 |                                  | 1 042            | 238              | 805                           | 3 287              | 1 745            | 1 542            |

<sup>1</sup> Gemäss Definition des Internationalen Arbeitsamts gilt als erwerbstätig, wer eine Stunde oder mehr pro Woche arbeitet.

Selon la définition du Bureau international du travail, les personnes travaillant 1 heure au moins par semaine sont considérées comme personnes actives occupées.

<sup>2</sup> Die Erwerbstätigenstatistik-Ergebnisse wurden in Folge der Anpassung der statistischen Quellen rückwirkend bis zum 3. Quartal 2001 revidiert (Mai 2005).

Les résultats de la statistique de la population active occupée ont été révisés avec effet rétroactif jusqu'au 3<sup>e</sup> trimestre de 2001, suite à une adaptation des sources statistiques (mai 2005).

| Jahr | Sektor 3<br>Secteur tertiaire |       |  |                                       |   |  |  |
|------|-------------------------------|-------|--|---------------------------------------|---|--|--|
|      | Année                         | Total | davon / dont                                     |                                       |   |  |  |
|      |                               | 5     | 6  | 7                                     | 8   | 9  | 10   |
|      |                               |       | Handel, Reparatur;<br>Gastgewerbe                | Verkehr, Nachrichten-<br>übermittlung | Kredit- und Ver-<br>sicherungsgewerbe,<br>Immobilien, Ver-<br>mietung, Informatik,<br>F&E | Unterrichts-, Gesund-<br>heits- und Sozial-<br>wesen, sonstige<br>öffentliche und<br>persönliche Dienst-<br>leistungen | Öffentliche Verwaltung;<br>Landesverteidigung,<br>Sozialversicherung |
|      |                               |       | Commerce, réparation;<br>hôtellerie/restauration | Transports<br>et communications       | Activités financières,<br>assurances, immobilier,<br>location, informatique,<br>R et D    | Enseignement; santé<br>et activités sociales;<br>autres services<br>collectifs et<br>personnels                        | Administration<br>publique; défense,<br>sécurité sociale             |
| 1998 |                               | 42.0  | 42.3   | 42.2                                  | 41.7  | 41.7   | 41.8   |
| 1999 |                               | 41.9  | 42.2   | 42.2                                  | 41.7  | 41.7   | 41.7   |
| 2000 |                               | 41.9  | 42.1   | 42.2                                  | 41.7  | 41.7   | 41.6   |
| 2001 |                               | 41.8  | 42.1   | 41.9                                  | 41.7  | 41.6   | 41.6   |
| 2002 |                               | 41.8  | 42.0   | 42.0                                  | 41.6  | 41.6   | 41.6   |
| 2003 |                               | 41.8  | 42.0   | 42.0                                  | 41.7  | 41.6   | 41.6   |
| 2004 |                               | 41.7  | 42.0   | 42.0                                  | 41.7  | 41.5   | 41.6   |
| 2005 |                               | 41.7  | 41.9   | 42.1                                  | 41.7  | 41.5   | 41.5   |
| 2006 |                               | 41.7  | 41.9   | 42.1                                  | 41.6  | 41.5   | 41.3   |
| 2007 |                               | 41.7  | 41.9   | 42.2                                  | 41.6  | 41.5   | 41.4   |

### N3 Arbeitsmarkt Marché du travail

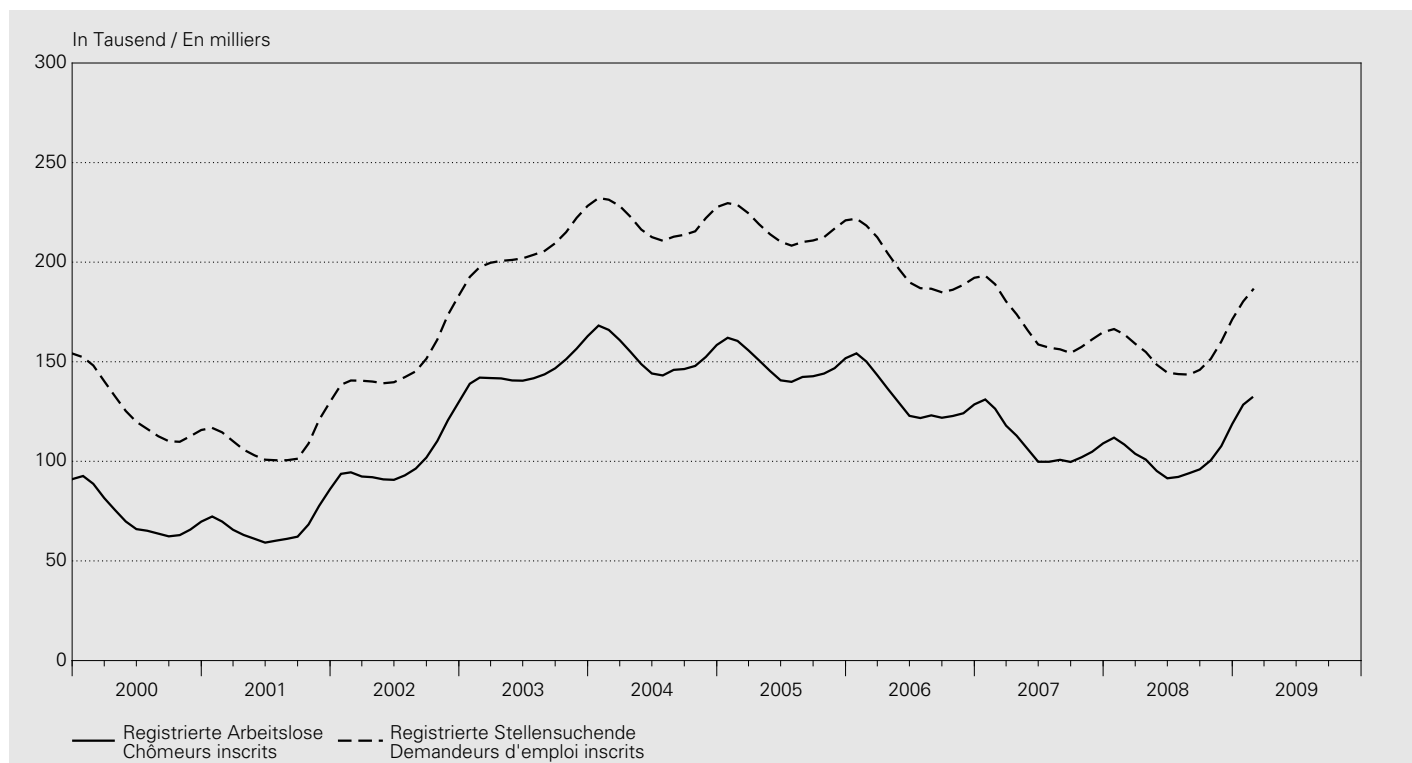

| Jahresmittel<br>Monat       | Kurzarbeiter <sup>1</sup><br>Travailleurs subissant une<br>réduction d'horaire <sup>1</sup> |   | Registrierte Arbeitslose <sup>2</sup><br>Chômeurs inscrits <sup>2</sup> |   | Arbeitslosenquote <sup>3,4</sup><br>Taux de chômage <sup>3,4</sup> |   | Gemeldete offene Stellen<br>Places vacantes annoncées |   | Registrierte<br>Stellen-<br>suchende |
|-----------------------------|---|---|---|---|--|---|---|---|--------------------------------------|
|                             |   | saison-<br>bereinigt <sup>5</sup><br>données<br>désaisonnalisées <sup>5</sup> |   | saison-<br>bereinigt <sup>6</sup><br>données<br>désaisonnalisées <sup>6</sup> |  | saison-<br>bereinigt <sup>6</sup><br>données<br>désaisonnalisées <sup>6</sup> |   | saison-<br>bereinigt <sup>6</sup><br>données<br>désaisonnalisées <sup>6</sup> | Demandeurs<br>d'emploi<br>inscrits   |
| Moyenne<br>annuelle<br>Mois | 1   | 2   | 3   | 4   | 5  | 6   | 7   | 8   | 9                                    |
| 1999                        | 2 869   | .   | 98 602  | .   | 2.7  | .   | 14 431  | .   | 170 921                              |
| 2000                        | 1 302   | .   | 71 987  | .   | 1.8  | .   | 13 516  | .   | 124 633                              |
| 2001                        | 3 622   | .   | 67 197  | .   | 1.7  | .   | 12 417  | .   | 109 423                              |
| 2002                        | 12 446  | .   | 100 504   | .   | 2.5  | .   | 9 272   | .   | 149 609                              |
| 2003                        | 12 567  | .   | 145 687   | .   | 3.7  | .   | 8 327   | .   | 206 491                              |
| 2004                        | 5 258   | .   | 153 091   | .   | 3.9  | .   | 8 975   | .   | 220 508                              |
| 2005                        | 3 255   | .   | 148 537   | .   | 3.8  | .   | 8 802   | .   | 217 154                              |
| 2006                        | 1 271   | .   | 131 532   | .   | 3.3  | .   | 11 226  | .   | 197 414                              |
| 2007                        | 445   | .   | 109 189   | .   | 2.8  | .   | 13 236  | .   | 167 659                              |
| 2008                        | <b>1 235</b>  | .   | 101 725   | .   | 2.6  | .   | 13 962  | .   | 154 438                              |
| 2008 02                     | 611   | <b>380</b>  | 108 457   | <b>100 141</b>  | 2.7  | 2.5   | 15 155  | <b>14 378</b>   | 163 744                              |
| 2008 03                     | 760   | <b>495</b>  | 103 777   | <b>99 460</b>   | 2.6  | 2.5   | 15 035  | <b>14 373</b>   | 159 031                              |
| 2008 04                     | 677   | <b>601</b>  | 100 880   | <b>99 077</b>   | 2.6  | 2.5   | 15 488  | <b>14 385</b>   | 154 894                              |
| 2008 05                     | 742   | <b>641</b>  | 95 166  | <b>98 874</b>   | 2.4  | 2.5   | 15 414  | <b>14 379</b>   | 148 527                              |
| 2008 06                     | 566   | <b>614</b>  | 91 477  | <b>98 865</b>   | 2.3  | 2.5   | 15 181  | <b>14 318</b>   | 144 546                              |
| 2008 07                     | 444   | <b>637</b>  | 92 163  | <b>99 159</b>   | 2.3  | 2.5   | 14 549  | 14 182  | 143 798                              |
| 2008 08                     | 383   | <b>852</b>  | 94 039  | <b>99 939</b>   | 2.4  | 2.5   | 13 763  | <b>13 959</b>   | 143 549                              |
| 2008 09                     | 712   | <b>1 475</b>  | 95 980  | <b>101 449</b>  | 2.4  | 2.6   | 14 132  | <b>13 645</b>   | 145 937                              |
| 2008 10                     | 1 187   | <b>2 415</b>  | 100 471   | <b>103 883</b>  | 2.5  | 2.6   | 13 546  | <b>13 234</b>   | 151 390                              |
| 2008 11                     | 2 608   | <b>3 485</b>  | 107 652   | <b>107 357</b>  | 2.7  | 2.7   | 11 927  | <b>12 777</b>   | 160 144                              |
| 2008 12                     | <b>5 791</b>  | <b>4 615</b>  | 118 762   | <b>111 775</b>  | 3.0  | 2.8   | 9 744   | <b>12 362</b>   | 171 279                              |
| 2009 01                     | ..  | ..  | 128 430   | <b>116 904</b>  | 3.3  | <b>3.0</b>  | 11 213  | <b>12 057</b>   | 180 287                              |
| 2009 02                     | ..  | ..  | <b>132 402</b>  | <b>122 501</b>  | <b>3.4</b>   | <b>3.1</b>  | <b>12 644</b>   | <b>11 887</b>   | <b>186 273</b>                       |

<sup>1</sup> Bis 1999 auf Grund der Voranmeldungen zur Kurzarbeit, ab 2000 bei den Arbeitslosenkassen abgerechnete Kurzarbeit.  
Jusqu'en 1999, données basées sur les avis de chômage partiel; depuis 2000, données basées sur les informations des caisses de chômage concernant le chômage partiel.

<sup>2</sup> Ganz- und teilweise Arbeitslose.  
Chômeurs complets et personnes partiellement sans emploi.

<sup>3</sup> Erwerbspersonen in der Wohnbevölkerung (Arbeitsangebot) bis 1999: 3 621 716, ab 2000: 3 946 988.  
Personnes actives parmi la population résidente (offre de travail) jusqu'en 1999: 3 621 716 et à partir de 2000: 3 946 988.

<sup>4</sup> Arbeitslosenquote =  $\frac{\text{Registrierte Arbeitslose}}{\text{Erwerbspersonen}} \times 100$

Taux de chômage =  $\frac{\text{chômeur inscrits}}{\text{personnes actives}} \times 100$

<sup>5</sup> Saisonbereinigung durch die SNB.  
La correction des variations saisonnières a été effectuée par la BNS.

<sup>6</sup> Saisonbereinigung durch die SNB. Die Daten können geringfügig von denjenigen des seco abweichen.  
La correction des variations saisonnières a été effectuée par la BNS. Les données peuvent s'écarter légèrement de celles du seco.



# O11 Konsumentenpreise – Total Prix à la consommation – Indice global

Veränderung gegenüber dem entsprechenden Vorjahresmonat / Variation par rapport au mois correspondant de l'année précédente

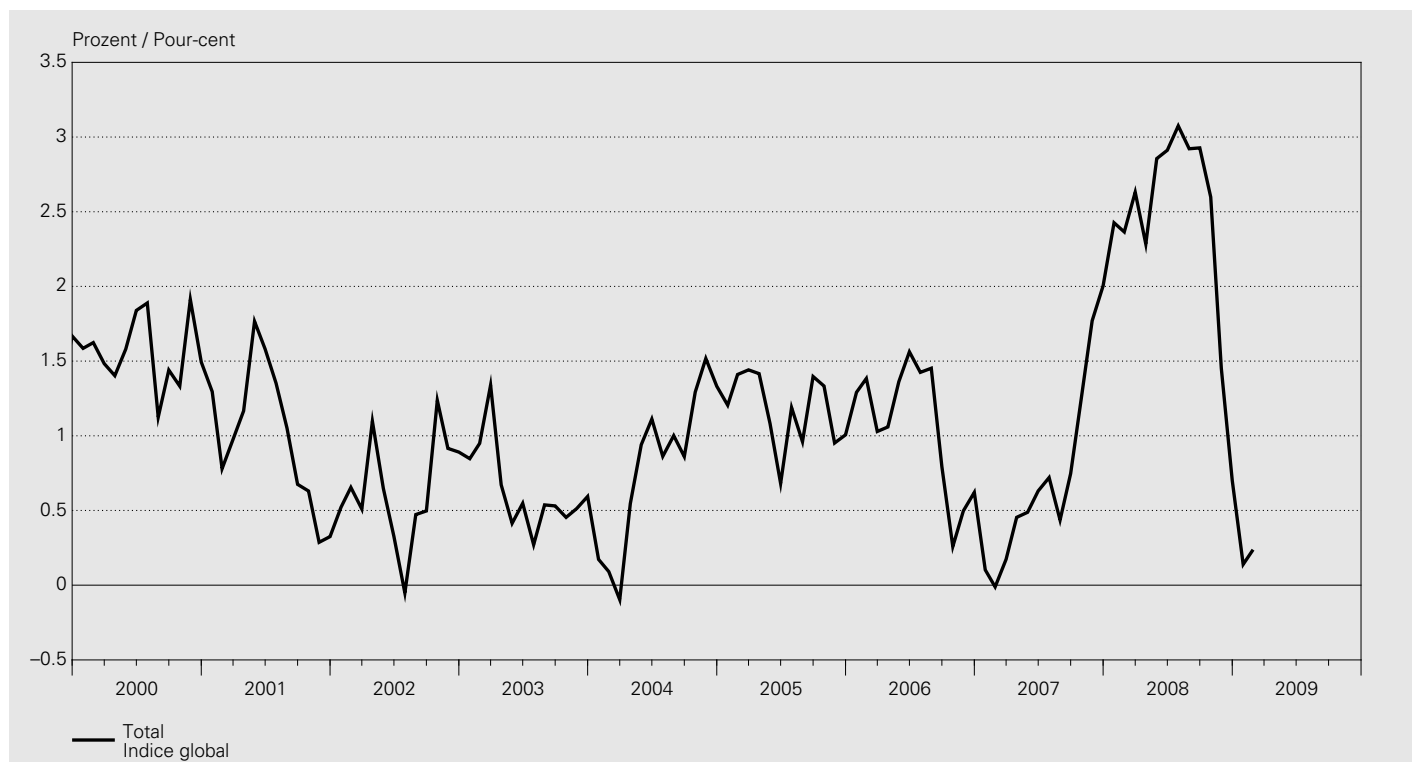

## Landesindex / Indice suisse

Dezember 2005 = 100 / Décembre 2005 = 100

| Jahr<br>Année | Januar<br>Janvier | Februar<br>Février | März<br>Mars | April<br>Avril | Mai<br>Mai | Juni<br>Juin | Juli<br>Juillet | August<br>Août | Sept.<br>Sept. | Oktober<br>Octobre | Nov.<br>Nov. | Dez.<br>Déc. | Mittel<br>Moyenne |
|---------------|-------------------|--------------------|--------------|----------------|------------|--------------|-----------------|----------------|----------------|--------------------|--------------|--------------|-------------------|
|               | 1                 | 2                  | 3            | 4              | 5          | 6            | 7               | 8              | 9              | 10                 | 11           | 12           | 13                |
| 1999          | 93.2              | 93.5               | 93.6         | 93.8           | 93.5       | 93.7         | 93.7            | 94.1           | 94.3           | 94.3               | 94.2         | 94.5         | 93.9              |
| 2000          | 94.7              | 95.0               | 95.0         | 95.1           | 95.0       | 95.4         | 95.4            | 95.2           | 95.7           | 95.6               | 96.0         | 96.0         | 95.3              |
| 2001          | 95.9              | 95.8               | 95.9         | 96.2           | 96.7       | 96.9         | 96.7            | 96.2           | 96.3           | 96.2               | 96.3         | 96.3         | 96.3              |
| 2002          | 96.4              | 96.4               | 96.4         | 97.2           | 97.3       | 97.2         | 96.7            | 96.7           | 96.8           | 97.4               | 97.2         | 97.1         | 96.9              |
| 2003          | 97.2              | 97.3               | 97.7         | 97.9           | 97.7       | 97.7         | 96.9            | 97.2           | 97.3           | 97.8               | 97.7         | 97.7         | 97.5              |
| 2004          | 97.4              | 97.4               | 97.6         | 98.4           | 98.6       | 98.8         | 97.8            | 98.1           | 98.2           | 99.1               | 99.2         | 99.0         | 98.3              |
| 2005          | 98.5              | 98.8               | 99.0         | 99.8           | 99.7       | 99.5         | 98.9            | 99.1           | 99.5           | 100.4              | 100.1        | 100.0        | 99.4              |
| 2006          | 99.8              | 100.1              | 100.0        | 100.9          | 101.1      | 101.0        | 100.4           | 100.5          | 100.3          | 100.7              | 100.6        | 100.6        | 100.5             |
| 2007          | 99.9              | 100.1              | 100.2        | 101.3          | 101.6      | 101.7        | 101.1           | 101.0          | 101.1          | 101.9              | 102.4        | 102.6        | 101.2             |
| 2008          | 102.3             | 102.5              | 102.8        | 103.6          | 104.5      | 104.6        | 104.2           | 103.9          | 104.0          | 104.6              | 103.9        | 103.4        | 103.7             |
| 2009          | 102.5             | <b>102.7</b>       |              |                |            |              |                 |                |                |                    |              |              |                   |

## Veränderung gegenüber dem entsprechenden Vorjahresmonat / Variation par rapport au mois correspondant de l'année précédente

In Prozent / En pour-cent

| Jahr<br>Année | Januar<br>Janvier | Februar<br>Février | März<br>Mars | April<br>Avril | Mai<br>Mai | Juni<br>Juin | Juli<br>Juillet | August<br>Août | Sept.<br>Sept. | Oktober<br>Octobre | Nov.<br>Nov. | Dez.<br>Déc. | Mittel<br>Moyenne |
|---------------|-------------------|--------------------|--------------|----------------|------------|--------------|-----------------|----------------|----------------|--------------------|--------------|--------------|-------------------|
|               | 1                 | 2                  | 3            | 4              | 5          | 6            | 7               | 8              | 9              | 10                 | 11           | 12           | 13                |
| 1999          | 0.1               | 0.3                | 0.5          | 0.6            | 0.6        | 0.6          | 0.7             | 0.9            | 1.2            | 1.2                | 1.3          | 1.7          | 0.8               |
| 2000          | 1.6               | 1.6                | 1.5          | 1.4            | 1.6        | 1.8          | 1.9             | 1.1            | 1.4            | 1.3                | 1.9          | 1.5          | 1.6               |
| 2001          | 1.3               | 0.8                | 1.0          | 1.2            | 1.8        | 1.6          | 1.4             | 1.1            | 0.7            | 0.6                | 0.3          | 0.3          | 1.0               |
| 2002          | 0.5               | 0.7                | 0.5          | 1.1            | 0.6        | 0.3          | -0.1            | 0.5            | 0.5            | 1.2                | 0.9          | 0.9          | 0.6               |
| 2003          | 0.8               | 0.9                | 1.3          | 0.7            | 0.4        | 0.5          | 0.3             | 0.5            | 0.5            | 0.5                | 0.5          | 0.6          | 0.6               |
| 2004          | 0.2               | 0.1                | -0.1         | 0.5            | 0.9        | 1.1          | 0.9             | 1.0            | 0.9            | 1.3                | 1.5          | 1.3          | 0.8               |
| 2005          | 1.2               | 1.4                | 1.4          | 1.4            | 1.1        | 0.7          | 1.2             | 1.0            | 1.4            | 1.3                | 1.0          | 1.0          | 1.2               |
| 2006          | 1.3               | 1.4                | 1.0          | 1.1            | 1.4        | 1.6          | 1.4             | 1.5            | 0.8            | 0.3                | 0.5          | 0.6          | 1.1               |
| 2007          | 0.1               | 0.0                | 0.2          | 0.5            | 0.5        | 0.6          | 0.7             | 0.4            | 0.7            | 1.3                | 1.8          | 2.0          | 0.7               |
| 2008          | 2.4               | 2.4                | 2.6          | 2.3            | 2.9        | 2.9          | 3.1             | 2.9            | 2.9            | 2.6                | 1.5          | 0.7          | 2.4               |
| 2009          | 0.1               | <b>0.2</b>         |              |                |            |              |                 |                |                |                    |              |              |                   |

# O12 Konsumentenpreise – Art und Herkunft der Güter Prix à la consommation – Type et provenance des biens

Veränderung gegenüber dem entsprechenden Vorjahresmonat / Variation par rapport au mois correspondant de l'année précédente

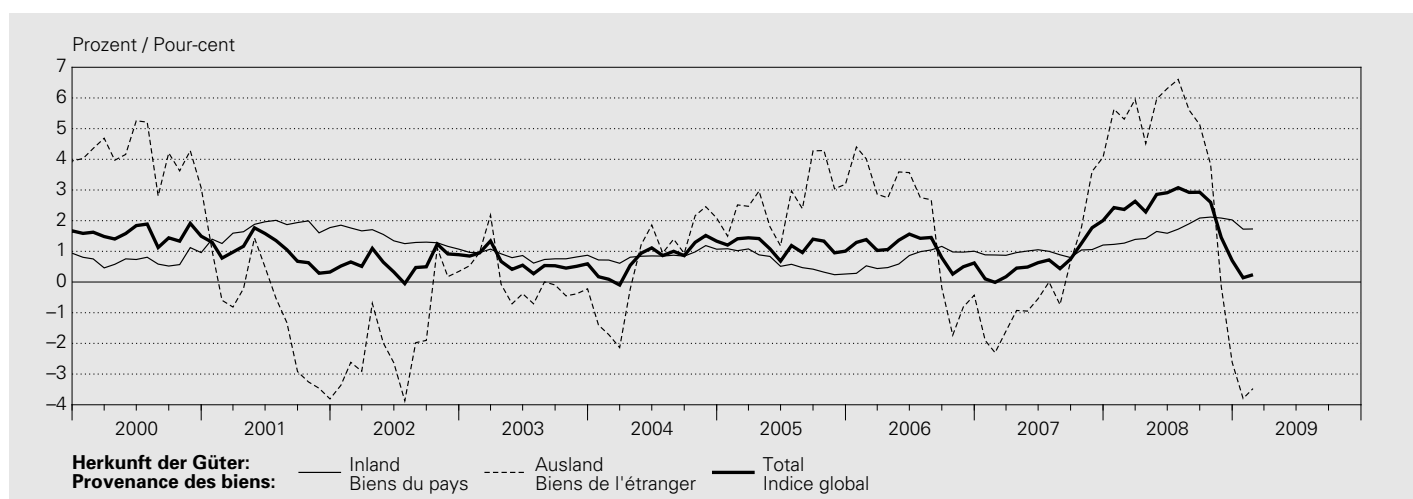
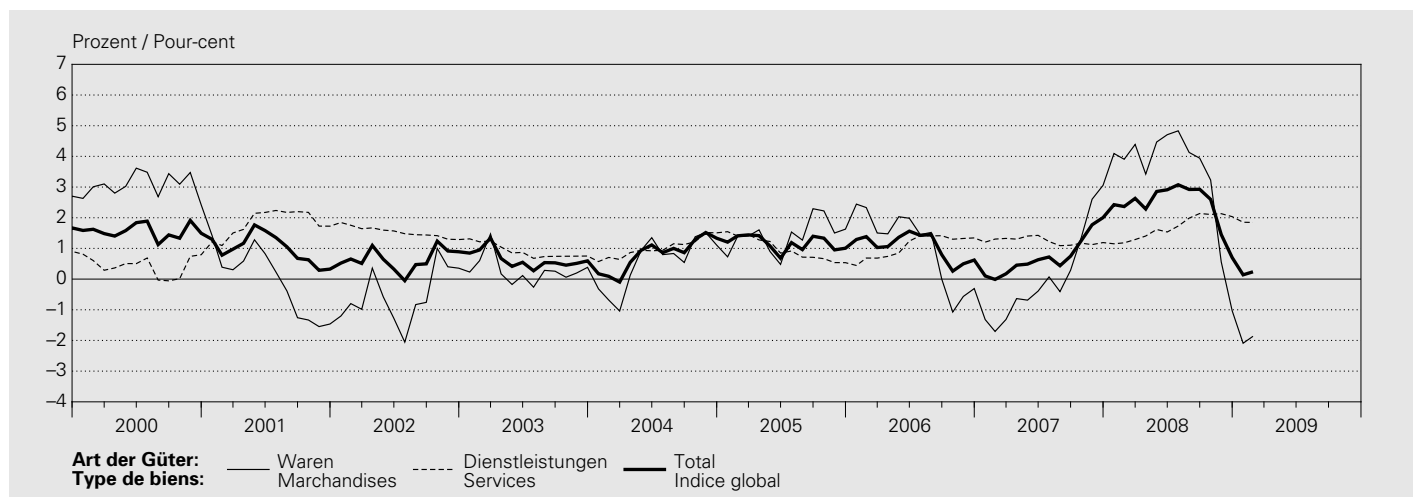

## Landesindex / Indice suisse

Dezember 2005 = 100 / Décembre 2005 = 100

| Jahresmittel<br>Monat       | Art der Güter<br>Type de biens           |  |                        |             | Dienstleistungen<br>Services |                        |              | Herkunft der Güter<br>Provenance des biens |                     | Totalindex<br>Indice global |
|-----------------------------|--|--|------------------------|-------------|------------------------------|------------------------|--------------|--|---------------------|-----------------------------|
|                             | Waren<br>Marchandises                    |  | Dauerhafte<br>Durables | Total       | Private<br>Privés            | Öffentliche<br>Publics | Total        | Inland<br>Suisse                           | Ausland<br>Etranger |                             |
|                             | Nicht-<br>dauerhafte<br>Non-<br>durables | Semi-<br>dauerhafte<br>Semi-<br>durables |                        |             |                              |                        |              |  |                     |                             |
| Moyenne<br>annuelle<br>Mois | 1  | 2  | 3                      | 4           | 5                            | 6                      | 7            | 8  | 9                   | 10                          |
| 1999                        | 88.8                                     | 102.4                                    | 106.6                  | 94.4        | 93.2                         | 94.0                   | 93.5         | 94.0                                       | 93.5                | 93.9                        |
| 2000                        | 93.3                                     | 102.6                                    | 106.9                  | 97.3        | 94.0                         | 92.7                   | 93.9         | 94.7                                       | 97.4                | 95.3                        |
| 2001                        | 94.1                                     | 99.7                                     | 106.4                  | 97.2        | 96.0                         | 93.1                   | 95.6         | 96.3                                       | 96.2                | 96.3                        |
| 2002                        | 94.1                                     | 98.1                                     | 104.9                  | 96.7        | 97.5                         | 94.5                   | 97.0         | 97.7                                       | 94.6                | 96.9                        |
| 2003                        | 95.1                                     | 97.7                                     | 103.4                  | 97.0        | 98.2                         | 96.5                   | 97.9         | 98.5                                       | 94.6                | 97.5                        |
| 2004                        | 96.7                                     | 96.0                                     | 102.0                  | 97.5        | 99.0                         | 98.3                   | 98.9         | 99.4                                       | 95.2                | 98.3                        |
| 2005                        | 99.3                                     | 95.7                                     | 100.6                  | 98.9        | 99.9                         | 99.8                   | 99.9         | 100.0                                      | 97.8                | 99.4                        |
| 2006                        | 100.8                                    | 96.6                                     | 100.1                  | 99.9        | 101.0                        | 100.9                  | 101.0        | 100.8                                      | 99.7                | 100.5                       |
| 2007                        | 101.3                                    | 96.5                                     | 99.2                   | 100.0       | 102.2                        | 102.2                  | 102.2        | 101.8                                      | 99.8                | 101.2                       |
| 2008                        | 106.5                                    | 98.8                                     | 98.2                   | 103.4       | 104.1                        | 103.1                  | 103.9        | 103.5                                      | 104.1               | 103.7                       |
| 2008 02                     | 104.7                                    | 94.3                                     | 98.7                   | 101.5       | 103.3                        | 102.8                  | 103.2        | 102.8                                      | 101.5               | 102.5                       |
| 2008 03                     | 105.6                                    | 94.1                                     | 98.9                   | 102.1       | 103.4                        | 102.8                  | 103.3        | 102.9                                      | 102.5               | 102.8                       |
| 2008 04                     | 105.7                                    | 103.2                                    | 98.8                   | 103.8       | 103.6                        | 103.1                  | 103.5        | 103.1                                      | 104.9               | 103.6                       |
| 2008 05                     | 107.9                                    | 103.3                                    | 98.6                   | 105.1       | 104.1                        | 103.1                  | 104.0        | 103.5                                      | 106.7               | 104.5                       |
| 2008 06                     | 109.1                                    | 102.0                                    | 98.4                   | 105.5       | 104.1                        | 103.1                  | 103.9        | 103.5                                      | 107.4               | 104.6                       |
| 2008 07                     | 109.6                                    | 94.9                                     | 97.5                   | 104.3       | 104.2                        | 103.2                  | 104.1        | 103.5                                      | 105.8               | 104.2                       |
| 2008 08                     | 108.0                                    | 94.9                                     | 97.6                   | 103.4       | 104.5                        | 103.2                  | 104.3        | 103.7                                      | 104.4               | 103.9                       |
| 2008 09                     | 107.8                                    | 94.9                                     | 97.9                   | 103.4       | 104.7                        | 103.2                  | 104.5        | 103.9                                      | 104.2               | 104.0                       |
| 2008 10                     | 107.5                                    | 103.7                                    | 97.6                   | 104.7       | 104.6                        | 103.3                  | 104.4        | 104.1                                      | 105.8               | 104.6                       |
| 2008 11                     | 104.6                                    | 103.5                                    | 97.4                   | 102.9       | 104.9                        | 103.3                  | 104.6        | 104.2                                      | 103.1               | 103.9                       |
| 2008 12                     | 102.6                                    | 102.9                                    | 97.7                   | 101.7       | 104.9                        | 103.3                  | 104.6        | 104.3                                      | 100.9               | 103.4                       |
| 2009 01                     | 101.4                                    | 96.0                                     | 97.4                   | 99.6        | 104.9                        | 103.5                  | 104.7        | 104.3                                      | 98.0                | 102.5                       |
| 2009 02                     | <b>101.4</b>                             | <b>96.1</b>                              | <b>97.3</b>            | <b>99.6</b> | <b>105.4</b>                 | <b>103.5</b>           | <b>105.1</b> | <b>104.6</b>                               | <b>98.0</b>         | <b>102.7</b>                |

## O13 Konsumentenpreise – Hauptgruppen / Prix à la consommation – Groupes principaux

### Landesindex / Indice suisse

Dezember 2005 = 100 / Décembre 2005 = 100

| Jahresmittel<br>Monat       | Nahrungsmittel<br>und alkoholfreie<br>Getränke | Alkoholische<br>Getränke und<br>Tabak | Bekleidung<br>und Schuhe     | Wohnen<br>und Energie  | Hausrat<br>und laufende<br>Haushaltsführung   | Gesundheitspflege |
|-----------------------------|--|---------------------------------------|------------------------------|------------------------|---|-------------------|
| Moyenne<br>annuelle<br>Mois | Alimentation et<br>boissons non<br>alcoolisées | Boissons<br>alcoolisées<br>et tabac   | Habillement et<br>chaussures | Logement et<br>énergie | Equipement<br>ménager et<br>entretien courant | Santé             |
|                             | 1  | 2                                     | 3                            | 4                      | 5   | 6                 |
| 1999                        | 94.4   | 86.2                                  | 102.6                        | 88.6                   | 98.1  | 96.3              |
| 2000                        | 96.0   | 87.3                                  | 102.9                        | 91.8                   | 98.8  | 96.8              |
| 2001                        | 98.0   | 88.9                                  | 97.6                         | 93.8                   | 99.4  | 97.3              |
| 2002                        | 100.2  | 90.3                                  | 95.3                         | 93.9                   | 99.6  | 97.7              |
| 2003                        | 101.5  | 91.4                                  | 95.0                         | 94.3                   | 100.2   | 98.6              |
| 2004                        | 102.0  | 94.6                                  | 92.4                         | 95.8                   | 100.4   | 99.5              |
| 2005                        | 101.3  | 99.0                                  | 92.3                         | 98.7                   | 100.4   | 100.1             |
| 2006                        | 101.2  | 100.1                                 | 94.1                         | 101.4                  | 100.4   | 100.1             |
| 2007                        | 101.8  | 102.1                                 | 94.3                         | 103.6                  | 100.8   | 99.9              |
| 2008                        | 104.9  | 104.8                                 | 98.1                         | 108.6                  | 101.6   | 99.7              |
| 2008 02                     | 103.7  | 104.1                                 | 89.6                         | 106.6                  | 101.3   | 99.9              |
| 2008 03                     | 103.8  | 104.4                                 | 89.6                         | 107.2                  | 101.9   | 99.9              |
| 2008 04                     | 104.0  | 104.8                                 | 106.1                        | 107.2                  | 101.8   | 100.2             |
| 2008 05                     | 104.6  | 104.8                                 | 106.1                        | 109.7                  | 101.9   | 100.1             |
| 2008 06                     | 105.3  | 104.7                                 | 103.8                        | 110.4                  | 101.8   | 99.5              |
| 2008 07                     | 105.3  | 105.0                                 | 91.0                         | 110.7                  | 100.9   | 99.4              |
| 2008 08                     | 105.0  | 105.2                                 | 91.0                         | 110.0                  | 100.9   | 99.5              |
| 2008 09                     | 106.0  | 105.7                                 | 91.0                         | 109.6                  | 101.5   | 99.4              |
| 2008 10                     | 106.3  | 105.8                                 | 106.8                        | 109.6                  | 101.8   | 99.6              |
| 2008 11                     | 105.7  | 102.9                                 | 106.8                        | 108.9                  | 101.3   | 99.7              |
| 2008 12                     | 105.8  | 106.1                                 | 105.6                        | 107.2                  | 102.3   | 99.8              |
| 2009 01                     | 105.7  | 106.4                                 | 92.6                         | 106.8                  | 101.7   | 99.8              |
| 2009 02                     | <b>106.0</b>                                   | <b>106.4</b>                          | <b>92.6</b>                  | <b>107.2</b>           | <b>101.7</b>                                  | <b>99.8</b>       |

## O14 Konsumentenpreise – Sondergliederungen Prix à la consommation – Classifications supplémentaires

### Landesindex / Indice suisse

Dezember 2005 = 100 / Décembre 2005 = 100

| Jahresmittel<br>Monat       | Index ohne Gesundheits-<br>pflege                        |                                 | Index ohne Saisonprodukte           |                              | Index ohne Wohnungsmiete         |                             | Index ohne Erdölprodukte           |                             | Index ohne Tabakwaren         |                     |
|-----------------------------|--|---------------------------------|-------------------------------------|------------------------------|----------------------------------|-----------------------------|------------------------------------|-----------------------------|-------------------------------|---------------------|
|                             | Indice sans services<br>médicaux et dépenses<br>de santé | Index<br>Gesund-<br>heitspflege | Indice sans produits<br>saisonniers | Index<br>Saison-<br>produkte | Indice sans loyer du<br>logement | Index<br>Wohnungs-<br>miete | Indice sans produits<br>pétroliers | Index<br>Erdöl-<br>produkte | Indice sans produits du tabac | Index<br>Tabakwaren |
| Moyenne<br>annuelle<br>Mois | 1  | 2                               | 3                                   | 4                            | 5                                | 6                           | 7                                  | 8                           | 9                             | 10                  |
| 1999                        | 93.5   | 96.3                            | 93.7                                | 97.9                         | 94.5                             | 91.5                        | 95.5                               | 60.6                        | 94.0                          | 73.5                |
| 2000                        | 95.1   | 96.8                            | 95.3                                | 96.8                         | 96.0                             | 92.9                        | 96.1                               | 79.5                        | 95.5                          | 75.5                |
| 2001                        | 96.1   | 97.3                            | 96.2                                | 99.2                         | 96.5                             | 95.5                        | 97.3                               | 75.8                        | 96.4                          | 77.7                |
| 2002                        | 96.7   | 97.7                            | 96.7                                | 103.7                        | 97.0                             | 96.5                        | 98.3                               | 70.5                        | 97.0                          | 79.5                |
| 2003                        | 97.3   | 98.6                            | 97.3                                | 104.5                        | 97.7                             | 96.8                        | 98.8                               | 72.8                        | 97.6                          | 81.3                |
| 2004                        | 98.1   | 99.5                            | 98.2                                | 102.2                        | 98.4                             | 98.0                        | 99.3                               | 79.5                        | 98.4                          | 87.4                |
| 2005                        | 99.3   | 100.1                           | 99.3                                | 102.7                        | 99.5                             | 99.3                        | 99.7                               | 94.2                        | 99.5                          | 96.8                |
| 2006                        | 100.6  | 100.1                           | 100.3                               | 106.7                        | 100.3                            | 101.3                       | 100.4                              | 103.0                       | 100.5                         | 100.2               |
| 2007                        | 101.5  | 99.9                            | 101.0                               | 108.0                        | 100.7                            | 103.6                       | 101.0                              | 105.4                       | 101.2                         | 104.3               |
| 2008                        | 104.4  | 99.7                            | 103.5                               | 109.6                        | 103.1                            | 106.1                       | 102.7                              | 124.2                       | 103.7                         | 107.6               |
| 2008 02                     | 103.0  | 99.9                            | 102.3                               | 109.5                        | 101.9                            | 105.0                       | 101.8                              | 116.1                       | 102.5                         | 106.9               |
| 2008 03                     | 103.4  | 99.9                            | 102.6                               | 109.6                        | 102.3                            | 105.0                       | 101.9                              | 121.5                       | 102.8                         | 107.1               |
| 2008 04                     | 104.3  | 100.2                           | 103.5                               | 109.7                        | 103.3                            | 105.0                       | 102.7                              | 121.3                       | 103.6                         | 107.1               |
| 2008 05                     | 105.3  | 100.1                           | 104.3                               | 110.8                        | 104.0                            | 106.3                       | 103.1                              | 133.4                       | 104.4                         | 107.1               |
| 2008 06                     | 105.6  | 99.5                            | 104.4                               | 112.5                        | 104.3                            | 106.3                       | 102.9                              | 141.7                       | 104.6                         | 107.3               |
| 2008 07                     | 105.1  | 99.4                            | 104.0                               | 111.1                        | 103.7                            | 106.3                       | 102.3                              | 144.8                       | 104.2                         | 107.3               |
| 2008 08                     | 104.7  | 99.5                            | 103.8                               | 108.3                        | 103.3                            | 106.9                       | 102.4                              | 135.1                       | 103.9                         | 107.3               |
| 2008 09                     | 104.9  | 99.4                            | 103.9                               | 109.3                        | 103.4                            | 106.9                       | 102.7                              | 131.3                       | 104.0                         | 108.3               |
| 2008 10                     | 105.5  | 99.6                            | 104.4                               | 109.4                        | 104.1                            | 106.9                       | 103.5                              | 125.2                       | 104.5                         | 108.3               |
| 2008 11                     | 104.7  | 99.7                            | 103.8                               | 105.5                        | 103.1                            | 107.5                       | 103.5                              | 108.1                       | 103.8                         | 108.3               |
| 2008 12                     | 104.0  | 99.8                            | 103.2                               | 107.8                        | 102.4                            | 107.5                       | 103.6                              | 93.1                        | 103.3                         | 109.5               |
| 2009 01                     | 103.0  | 99.8                            | 102.2                               | 111.3                        | 101.4                            | 107.5                       | 103.0                              | 88.2                        | 102.4                         | 109.5               |
| 2009 02                     | <b>103.3</b>   | <b>99.8</b>                     | <b>102.4</b>                        | <b>112.6</b>                 | <b>101.4</b>                     | <b>108.6</b>                | <b>103.2</b>                       | <b>88.3</b>                 | <b>102.7</b>                  | <b>109.5</b>        |



| Jahresmittel<br>Monat       | Verkehr      | Nachrichten-<br>übermittlung | Freizeit und<br>Kultur | Erziehung und<br>Unterricht | Restaurants und<br>Hotels | Sonstige Waren<br>und Dienst-<br>leistungen | Totalindex <sup>1</sup>    |
|-----------------------------|--------------|------------------------------|------------------------|-----------------------------|---------------------------|---|----------------------------|
| Moyenne<br>annuelle<br>Mois | Transports   | Communications               | Loisirs et culture     | Enseignement                | Restaurants et<br>hôtels  | Autres biens et<br>services                 | Indice global <sup>1</sup> |
|                             | 7            | 8                            | 9                      | 10                          | 11                        | 12  | 13                         |
| 1999                        | 90.9         | 144.1                        | 100.8                  | 91.0                        | 91.1                      | 91.5  | 93.9                       |
| 2000                        | 94.2         | 118.4                        | 100.8                  | 92.4                        | 92.0                      | 92.2  | 95.3                       |
| 2001                        | 94.2         | 113.9                        | 100.8                  | 93.3                        | 94.0                      | 94.0  | 96.3                       |
| 2002                        | 93.8         | 113.3                        | 100.7                  | 94.6                        | 96.7                      | 96.5  | 96.9                       |
| 2003                        | 94.2         | 112.8                        | 100.7                  | 96.4                        | 97.9                      | 97.9  | 97.5                       |
| 2004                        | 95.5         | 112.0                        | 100.3                  | 97.9                        | 98.9                      | 99.0  | 98.3                       |
| 2005                        | 98.8         | 105.6                        | 99.7                   | 99.0                        | 100.0                     | 99.9  | 99.4                       |
| 2006                        | 101.6        | 98.4                         | 99.5                   | 100.5                       | 101.2                     | 100.8                                       | 100.5                      |
| 2007                        | 102.7        | 95.5                         | 99.0                   | 102.1                       | 102.5                     | 100.8                                       | 101.2                      |
| 2008                        | 106.3        | 92.7                         | 99.6                   | 103.7                       | 104.9                     | 101.7                                       | 103.7                      |
| 2008 02                     | 105.0        | 93.1                         | 99.3                   | 103.1                       | 104.6                     | 101.4                                       | 102.5                      |
| 2008 03                     | 105.9        | 93.0                         | 99.7                   | 103.1                       | 104.7                     | 101.7                                       | 102.8                      |
| 2008 04                     | 105.8        | 93.0                         | 99.8                   | 103.1                       | 104.9                     | 101.7                                       | 103.6                      |
| 2008 05                     | 107.2        | 92.9                         | 100.0                  | 103.1                       | 104.8                     | 101.7                                       | 104.5                      |
| 2008 06                     | 108.2        | 92.9                         | 99.8                   | 103.1                       | 104.9                     | 101.8                                       | 104.6                      |
| 2008 07                     | 109.1        | 93.0                         | 99.7                   | 103.1                       | 105.0                     | 101.4                                       | 104.2                      |
| 2008 08                     | 108.3        | 92.9                         | 99.6                   | 103.1                       | 105.1                     | 101.8                                       | 103.9                      |
| 2008 09                     | 108.6        | 93.2                         | 99.6                   | 104.7                       | 105.2                     | 101.8                                       | 104.0                      |
| 2008 10                     | 107.3        | 92.0                         | 99.5                   | 104.7                       | 105.1                     | 102.0                                       | 104.6                      |
| 2008 11                     | 103.6        | 92.0                         | 99.5                   | 104.7                       | 105.2                     | 101.9                                       | 103.9                      |
| 2008 12                     | 101.5        | 92.0                         | 99.5                   | 104.9                       | 105.4                     | 102.1                                       | 103.4                      |
| 2009 01                     | 100.4        | 88.5                         | 99.5                   | 104.9                       | 106.4                     | 102.0                                       | 102.5                      |
| 2009 02                     | <b>101.4</b> | <b>88.5</b>                  | <b>99.5</b>            | <b>104.9</b>                | <b>106.6</b>              | <b>102.1</b>                                | <b>102.7</b>               |

| Jahresmittel<br>Monat       | Index ohne alkoholische<br>Getränke | Kern-<br>inflation 1 <sup>2</sup>            | Kern-<br>inflation 2 <sup>3</sup>            | Nahrung,<br>Getränke und<br>Tabak ohne<br>Saison-<br>produkte         | Saison-<br>produkte     | Energie und<br>Treibstoffe | Produkte mit<br>administrierten<br>Preisen    | Totalindex <sup>1</sup>    |              |
|-----------------------------|-------------------------------------|--|--|---|-------------------------|----------------------------|---|----------------------------|--------------|
| Moyenne<br>annuelle<br>Mois | Indice sans boissons<br>alcoolisées | Inflation<br>sous-<br>jacente 1 <sup>2</sup> | Inflation<br>sous-<br>jacente 2 <sup>3</sup> | Alimentation,<br>boissons et<br>tabac sans<br>produits<br>saisonniers | Produits<br>saisonniers | Energie et<br>carburants   | Produits dont<br>les prix sont<br>administrés | Indice global <sup>1</sup> |              |
|                             | 11                                  | 12   | 13   | 14  | 15                      | 16                         | 17  | 18                         |              |
| 1999                        | 93.9                                | 93.2   | 95.7   | 95.9  | 93.3                    | 97.9                       | 74.0  | 95.2                       | 93.9         |
| 2000                        | 95.4                                | 93.7   | 96.2   | 96.8  | 94.8                    | 96.8                       | 87.1  | 94.2                       | 95.3         |
| 2001                        | 96.3                                | 95.4   | 97.2   | 97.9  | 96.6                    | 99.2                       | 85.9  | 94.7                       | 96.3         |
| 2002                        | 96.9                                | 97.4   | 98.0   | 98.6  | 98.3                    | 103.7                      | 81.7  | 95.8                       | 96.9         |
| 2003                        | 97.5                                | 98.0   | 98.5   | 98.8  | 99.3                    | 104.5                      | 82.8  | 97.3                       | 97.5         |
| 2004                        | 98.3                                | 99.1   | 99.0   | 99.1  | 100.6                   | 102.2                      | 86.6  | 98.6                       | 98.3         |
| 2005                        | 99.4                                | 100.1  | 99.5   | 99.5  | 100.6                   | 102.7                      | 95.6  | 99.8                       | 99.4         |
| 2006                        | 100.5                               | 100.4  | 100.2  | 100.1   | 99.9                    | 106.7                      | 102.4   | .                          | 100.5        |
| 2007                        | 101.2                               | 101.6  | 100.8  | 100.9   | 100.5                   | 108.0                      | 104.3   | .                          | 101.2        |
| 2008                        | 103.7                               | 104.3  | 102.1  | 102.6   | 103.7                   | 109.6                      | 117.8   | .                          | 103.7        |
| 2008 02                     | 102.5                               | 103.7  | 101.2  | 101.4   | 102.7                   | 109.5                      | 112.3   | .                          | 102.5        |
| 2008 03                     | 102.8                               | 104.0  | 101.4  | 101.6   | 102.9                   | 109.6                      | 115.6   | .                          | 102.8        |
| 2008 04                     | 103.6                               | 104.4  | 102.4  | 102.8   | 103.0                   | 109.7                      | 115.6   | .                          | 103.6        |
| 2008 05                     | 104.5                               | 104.4  | 102.7  | 103.3   | 103.2                   | 110.8                      | 122.8   | .                          | 104.5        |
| 2008 06                     | 104.6                               | 104.3  | 102.4  | 103.0   | 103.4                   | 112.5                      | 127.6   | .                          | 104.6        |
| 2008 07                     | 104.2                               | 104.6  | 101.7  | 102.1   | 103.7                   | 111.1                      | 129.5   | .                          | 104.2        |
| 2008 08                     | 103.9                               | 104.7  | 101.9  | 102.3   | 104.2                   | 108.3                      | 123.7   | .                          | 103.9        |
| 2008 09                     | 104.0                               | 105.0  | 102.1  | 102.6   | 104.9                   | 109.3                      | 121.6   | .                          | 104.0        |
| 2008 10                     | 104.6                               | 105.3  | 102.9  | 103.6   | 105.0                   | 109.4                      | 119.8   | .                          | 104.6        |
| 2008 11                     | 103.9                               | 103.0  | 103.0  | 103.8   | 104.8                   | 105.5                      | 110.0   | .                          | 103.9        |
| 2008 12                     | 103.3                               | 105.3  | 103.0  | 103.7   | 105.1                   | 107.8                      | 101.2   | .                          | 103.4        |
| 2009 01                     | 102.4                               | 105.7  | 102.2  | 102.7   | 104.6                   | 111.3                      | 97.5  | .                          | 102.5        |
| 2009 02                     | <b>102.7</b>                        | <b>105.8</b>                                 | <b>102.5</b>                                 | <b>103.0</b>  | <b>104.6</b>            | <b>112.6</b>               | <b>97.1</b>                                   | .                          | <b>102.7</b> |

<sup>1</sup> Der Totalindex ist das gewichtete arithmetische Mittel der Indizes pro Hauptgruppe bzw. der Indizes der zusätzlichen Gliederungen.  
L'indice global est la moyenne arithmétique pondérée des indices des groupes principaux, respectivement des indices des autres classifications.

<sup>2</sup> Kerninflation 1 = Total ohne Nahrung, Getränke, Tabak, Saisonprodukte, Energie und Treibstoffe.  
Inflation sous-jacente 1 = Indice sans alimentation, boissons, tabac, produits saisonniers, énergie et carburants.

<sup>3</sup> Kerninflation 2 = Kerninflation 1 ohne Produkte mit administrierten Preisen.  
Inflation sous-jacente 2 = Inflation sous-jacente 1 sans produits dont les prix sont administrés.

# O15 Konsumentenpreise – Kerninflation der SNB und des BFS Prix à la consommation – Inflation sous-jacente de la BNS et de l'OFS

Veränderung gegenüber dem entsprechenden Vorjahresmonat / Variation par rapport au mois correspondant de l'année précédente

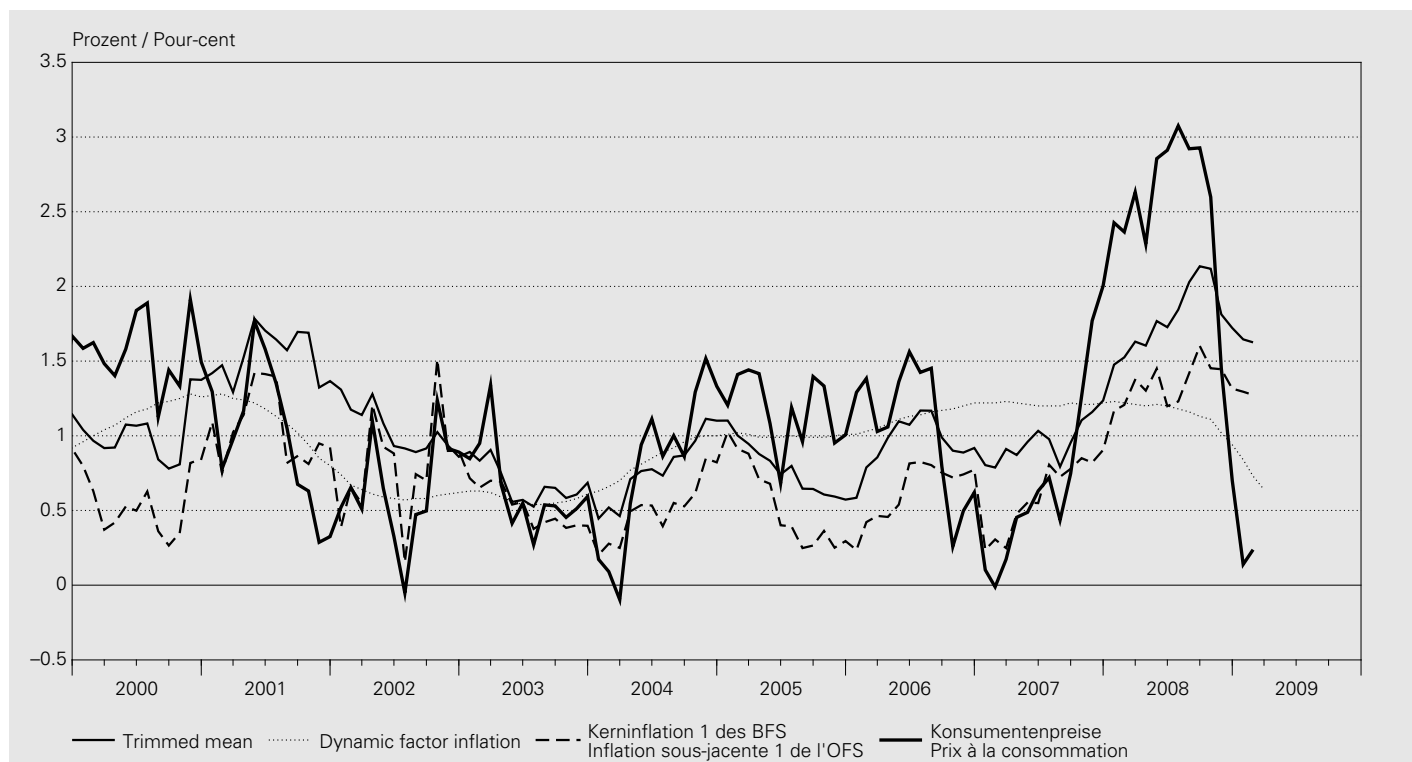

## Veränderung gegenüber dem Vorjahr / Variation par rapport à l'année précédente

In Prozent / En pour-cent

| Jahr<br>Monat | SNB<br>BNS  |   | BFS<br>OFS                            |                                       | Teuerung gemäss<br>Landesindex<br>der Konsumentenpreise<br>Renchérissement mesuré<br>à l'indice suisse des prix<br>à la consommation |
|---------------|---|---|---------------------------------------|---------------------------------------|--|
|               | Kerninflation<br>Trimmed mean <sup>1</sup>          | Kerninflation<br>Dynamic factor inflation <sup>2</sup>          | Kerninflation 1 <sup>3</sup>          | Kerninflation 2 <sup>4</sup>          |  |
| Année<br>Mois | Inflation sous-jacente<br>Trimmed mean <sup>1</sup> | Inflation sous-jacente<br>Dynamic factor inflation <sup>2</sup> | Inflation sous-jacente 1 <sup>3</sup> | Inflation sous-jacente 2 <sup>4</sup> |  |
|               | 1   | 2   | 3                                     | 4                                     | 5  |
| 1999          | 0.9   | 0.82  | 0.7                                   | 1.0                                   | 0.8  |
| 2000          | 1.0   | 1.15  | 0.5                                   | 0.9                                   | 1.6  |
| 2001          | 1.4   | 1.11  | 1.0                                   | 1.2                                   | 1.0  |
| 2002          | 1.0   | 0.62  | 0.8                                   | 0.7                                   | 0.6  |
| 2003          | 0.7   | 0.58  | 0.5                                   | 0.3                                   | 0.6  |
| 2004          | 0.8   | 0.85  | 0.5                                   | 0.3                                   | 0.8  |
| 2005          | 0.8   | 1.00  | 0.5                                   | 0.3                                   | 1.2  |
| 2006          | 1.0   | 1.12  | 0.6                                   | 0.7                                   | 1.1  |
| 2007          | 1.1   | 1.21  | 0.6                                   | 0.8                                   | 0.7  |
| 2008          | 1.8   | 1.15  | 1.3                                   | 1.7                                   | 2.4  |
| 2008 03       | 1.6   | 1.21  | 1.4                                   | 1.7                                   | 2.6  |
| 2008 04       | 1.6   | 1.20  | 1.3                                   | 1.5                                   | 2.3  |
| 2008 05       | 1.8   | 1.21  | 1.4                                   | 1.8                                   | 2.9  |
| 2008 06       | 1.7   | 1.20  | 1.2                                   | 1.6                                   | 2.9  |
| 2008 07       | 1.8   | 1.18  | 1.2                                   | 1.6                                   | 3.1  |
| 2008 08       | 2.0   | 1.16  | 1.4                                   | 1.9                                   | 2.9  |
| 2008 09       | 2.1   | <b>1.13</b>   | 1.6                                   | 2.1                                   | 2.9  |
| 2008 10       | 2.1   | 1.11  | 1.5                                   | 1.8                                   | 2.6  |
| 2008 11       | 1.8   | 1.02  | 1.4                                   | 1.8                                   | 1.5  |
| 2008 12       | 1.7   | 0.94  | 1.3                                   | 1.7                                   | 0.7  |
| 2009 01       | 1.6   | <b>0.84</b>   | 1.3                                   | 1.6                                   | 0.1  |
| 2009 02       | <b>1.6</b>  | <b>0.73</b>   | <b>1.3</b>                            | <b>1.6</b>                            | <b>0.2</b>   |
| 2009 03       | ..  | <b>0.64</b>   | ..                                    | ..                                    | ..   |

<sup>1</sup> Der von der SNB berechnete *Trimmed mean* schliesst die Güter mit den stärksten Preisschwankungen nach oben und unten (je 15%) aus dem Landesindex der Konsumentenpreise aus (Methode des getrimmten Mittelwerts). Siehe Textteil des *Statistischen Monatshefts* vom Juli 2002.  
La *trimmed mean* (moyenne tronquée) calculée par la BNS exclut de l'indice suisse des prix à la consommation les biens dont les prix ont enregistré les plus fortes fluctuations à la hausse (15%) et à la baisse (15%) [méthode de la moyenne élaguée]. Voir partie analytique du *Bulletin mensuel de statistiques économiques* de juillet 2002.

<sup>2</sup> Die von der SNB berechnete *Dynamic factor inflation (DFI)* bündelt ein breites Set an Informationsquellen; so werden neben den LIK Komponenten auch realwirtschaftliche Daten und Finanzmarktinformationen genutzt. Siehe Textteil des *Statistischen Monatshefts* vom Mai 2006.  
La *dynamic factor inflation (DFI)* prend en considération un vaste ensemble de sources d'information, telles que les composantes de l'IPC, mais aussi certaines données économiques et informations sur les marchés financiers. Voir partie analytique du *Bulletin mensuel de statistiques économiques* de mai 2006.

<sup>3</sup> Kerninflation 1 = Total ohne Nahrung, Getränke, Tabak, Saisonprodukte, Energie und Treibstoffe.  
Inflation sous-jacente 1 = Indice sans alimentation, boissons, tabac, produits saisonniers, énergie et carburants.

<sup>4</sup> Kerninflation 2 = Kerninflation 1 ohne Produkte mit administrierten Preisen.  
Inflation sous-jacente 2 = Inflation sous-jacente 1 sans produits dont les prix sont administrés.



## O2 Produzenten- und Importpreise Prix à la production et à l'importation

Veränderung gegenüber dem entsprechenden Vorjahresmonat / Variation par rapport au mois correspondant de l'année précédente

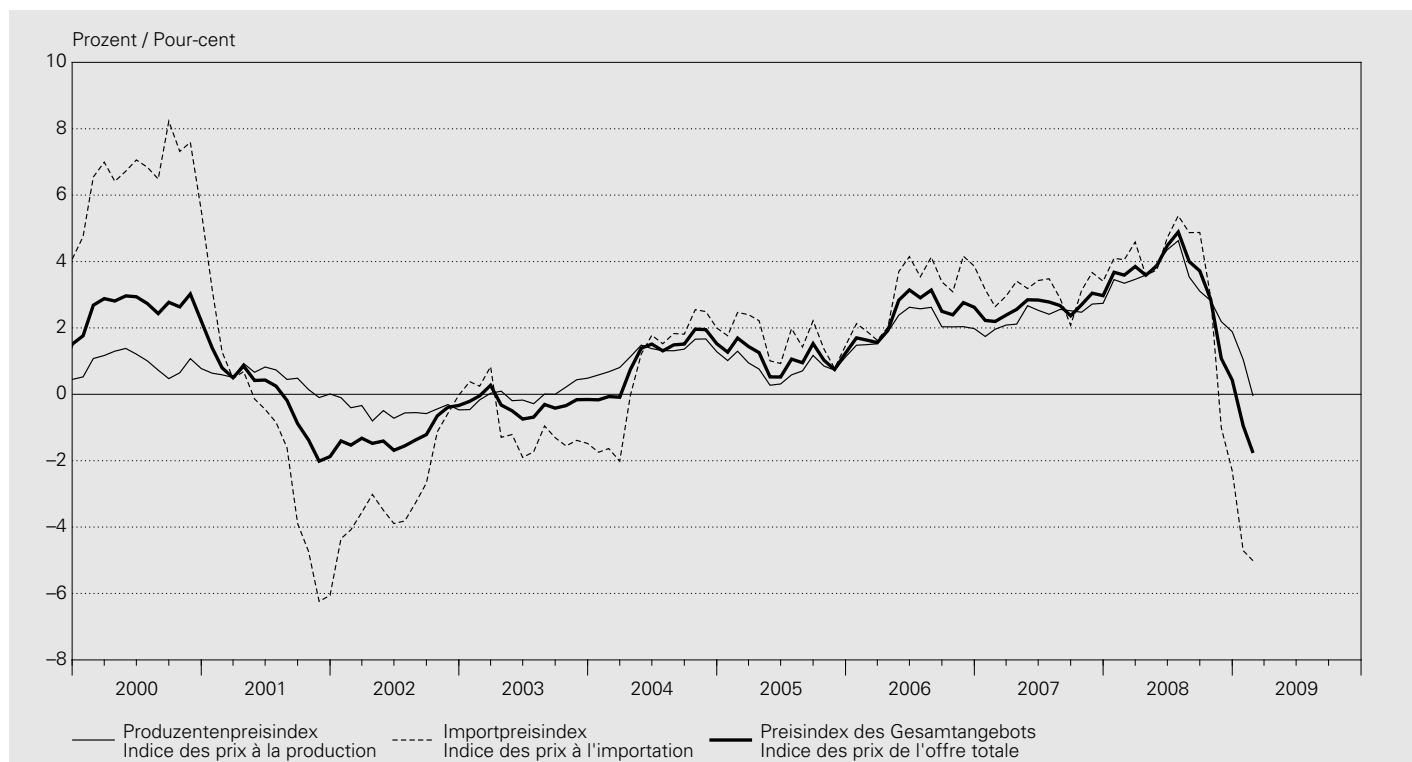

### Produzentenpreisindex / Indice des prix à la production

Mai 2003 = 100

| Jahresmittel<br>Monat       | Nach Art der Produkte<br>Selon le genre de biens  |   |  |  |   |              | Nach Absatzgebiet<br>Selon la destination |                             |                | Total       | Kern-<br>inflation <sup>1</sup><br>Inflation<br>sous-<br>jacente <sup>1</sup> |
|-----------------------------|---|---|--|--|---|--------------|---|-----------------------------|----------------|-------------|---|
|                             | Land- und<br>forstwirtschaftliche<br>Produkte<br>Produits<br>agricoles et<br>sylvicoles | Vor-<br>leistungs-<br>güter<br>Biens<br>intermé-<br>diaires | Investitions-<br>güter<br>Biens<br>d'investis-<br>sement | Gebrauchs-<br>güter<br>Biens de<br>consom-<br>mation<br>durables | Verbrauchs-<br>güter<br>Biens de<br>consom-<br>mation non<br>durables | Energie      | Inland-<br>absatz<br>Marché<br>intérieur  | Export<br>Exporta-<br>tions | % <sup>2</sup> |             |   |
| Moyenne<br>annuelle<br>Mois | 1   | 2   | 3  | 4  | 5   | 6            | 7   | 8                           | 9              | 10          | 11  |
| 1999                        | 103.9   | 100.7   | 97.7   | .  | .   | .            | 98.6                                      | 99.9                        | <b>99.1</b>    | -1.0        | -0.8  |
| 2000                        | 107.7   | 101.7   | 97.6   | .  | .   | .            | 100.2                                     | 99.8                        | <b>100.0</b>   | 0.9         | -0.3  |
| 2001                        | 101.0   | 102.3   | 98.8   | .  | .   | .            | 100.6                                     | 100.3                       | <b>100.5</b>   | 0.5         | 1.0   |
| 2002                        | 100.5   | 100.8   | 99.5   | .  | .   | .            | 100.0                                     | 100.1                       | <b>100.0</b>   | -0.5        | 0.0   |
| 2003                        | 101.7   | 99.8  | 99.9   | .  | .   | .            | 100.1                                     | 100.0                       | <b>100.0</b>   | 0.0         | -0.2  |
| 2004                        | 102.7   | 101.4   | 101.0  | 100.3  | 101.3   | 101.8        | 101.9                                     | 100.4                       | <b>101.2</b>   | 1.2         | 0.2   |
| 2005                        | 99.3  | 101.9   | 102.6  | 100.8  | 101.5   | 106.1        | 103.1                                     | 100.9                       | <b>102.1</b>   | 0.8         | 0.5   |
| 2006                        | 100.5   | 105.8   | 104.4  | 103.0  | 101.3   | 111.2        | 105.8                                     | 102.2                       | <b>104.2</b>   | 2.1         | 1.2   |
| 2007                        | 101.5   | 110.0   | 107.2  | 105.5  | 102.1   | 111.7        | 108.5                                     | 104.5                       | <b>106.6</b>   | 2.4         | 2.0   |
| 2008                        | 108.5   | 114.5   | 109.2  | 108.3  | 104.7   | 120.8        | 113.4                                     | 106.6                       | <b>110.2</b>   | 3.4         | 2.4   |
| 2008 02                     | 106.9   | 113.0   | 108.0  | 106.8  | 103.7   | 115.5        | 111.3                                     | 105.6                       | <b>108.7</b>   | 3.3         | 2.5   |
| 2008 03                     | 106.9   | 113.5   | 108.0  | 106.8  | 103.8   | 117.9        | 111.9                                     | 105.7                       | <b>109.0</b>   | 3.5         | 2.6   |
| 2008 04                     | 106.4   | 115.0   | 109.1  | 107.1  | 104.4   | 118.0        | 112.9                                     | 106.4                       | <b>109.9</b>   | 3.6         | 2.7   |
| 2008 05                     | 107.0   | 117.1   | 109.3  | 108.8  | 105.1   | 122.0        | 114.4                                     | 107.4                       | <b>111.2</b>   | 3.9         | 2.4   |
| 2008 06                     | 106.3   | 118.1   | 109.3  | 109.0  | 105.2   | 125.6        | 115.3                                     | 107.5                       | <b>111.7</b>   | 4.4         | 2.5   |
| 2008 07                     | 108.1   | 118.3   | 109.3  | 109.0  | 105.4   | 127.7        | 115.8                                     | 107.6                       | <b>112.0</b>   | 4.6         | 2.7   |
| 2008 08                     | 108.2   | 116.8   | 109.6  | 109.0  | 104.3   | 125.1        | 115.3                                     | 106.5                       | <b>111.2</b>   | 3.5         | 1.9   |
| 2008 09                     | 110.9   | 114.9   | 109.6  | 109.0  | 104.4   | 124.3        | 114.6                                     | 106.2                       | <b>110.7</b>   | 3.1         | 1.9   |
| 2008 10                     | 112.9   | 113.0   | 110.2  | 108.9  | 104.5   | 124.5        | 114.1                                     | 106.1                       | <b>110.4</b>   | 2.8         | 2.0   |
| 2008 11                     | 111.0   | 111.6   | 110.2  | 109.5  | 106.2   | 117.8        | 112.4                                     | 107.2                       | <b>110.0</b>   | 2.2         | 2.6   |
| 2008 12                     | 110.4   | 111.7   | 110.2  | 109.5  | 106.0   | 112.9        | 111.9                                     | 107.1                       | <b>109.7</b>   | 1.9         | 2.6   |
| 2009 01                     | 109.3   | 111.7   | 110.2  | 109.5  | 106.0   | 109.5        | 111.5                                     | 107.0                       | <b>109.4</b>   | 1.0         | 2.3   |
| 2009 02                     | <b>108.2</b>  | <b>109.9</b>  | <b>109.8</b>   | <b>110.0</b>   | <b>105.6</b>  | <b>109.0</b> | <b>110.6</b>                              | <b>106.3</b>                | <b>108.6</b>   | <b>-0.1</b> | <b>1.7</b>  |

## Importpreisindex / Indice des prix à l'importation

Mai 2003 = 100

| Jahresmittel<br>Monat | Nach Art der Produkte<br>Selon le genre de biens |  |   |   |  |   | Total        | % <sup>2</sup> | Kerninflation <sup>1</sup><br>Inflation<br>sous-jacente <sup>1</sup><br>% <sup>2</sup> |             |
|-----------------------|--|--|---|---|--|---|--------------|----------------|--|-------------|
|                       | Moyenne<br>annuelle<br>Mois                      | Landwirtschaftliche Produkte<br>Produits agricoles | Vorleistungsgüter<br>Biens intermédiaires | Investitionsgüter<br>Biens d'investissement | Gebrauchsgüter<br>Biens de consommation durables | Verbrauchsgüter<br>Biens de consommation non durables |              |                |  | Energie     |
|                       | 1  | 2  | 3   | 4   | 5  | 6   | 7            | 8              | 9  |             |
| 1999                  |  | 98.4   | 96.9                                      | 103.1                                       | .  | .   | .            | <b>98.8</b>    | -2.2   | -0.8        |
| 2000                  |  | 100.1  | 108.4                                     | 103.5                                       | .  | .   | .            | <b>105.4</b>   | 6.7  | 0.2         |
| 2001                  |  | 99.1   | 105.0                                     | 103.8                                       | .  | .   | .            | <b>103.7</b>   | -1.6   | 0.7         |
| 2002                  |  | 96.6   | 100.4                                     | 101.8                                       | .  | .   | .            | <b>100.8</b>   | -2.8   | -1.0        |
| 2003                  |  | 98.5   | 100.2                                     | 98.2  | .  | .   | .            | <b>99.8</b>    | -0.9   | -2.0        |
| 2004                  |  | 96.8   | 103.8                                     | 95.2  | 98.2   | 100.5   | 126.9        | <b>100.6</b>   | 0.8  | -1.0        |
| 2005                  |  | 102.1  | 106.4                                     | 93.2  | 95.2   | 100.4   | 166.1        | <b>102.3</b>   | 1.7  | -1.0        |
| 2006                  |  | 104.3  | 112.9                                     | 92.1  | 93.6   | 101.4   | 197.9        | <b>105.5</b>   | 3.1  | 0.2         |
| 2007                  |  | 108.0  | 119.8                                     | 92.6  | 93.2   | 104.0   | 205.0        | <b>108.8</b>   | 3.1  | 2.1         |
| 2008                  |  | 110.6  | 121.8                                     | 93.3  | 93.5   | 106.7   | 254.2        | <b>112.4</b>   | 3.3  | 1.6         |
| 2008 02               |  | 112.2  | 119.9                                     | 93.0  | 95.0   | 105.9   | 227.4        | <b>110.5</b>   | 4.1  | 2.3         |
| 2008 03               |  | 113.4  | 121.4                                     | 93.0  | 95.0   | 106.2   | 241.8        | <b>111.7</b>   | 4.6  | 2.3         |
| 2008 04               |  | 110.5  | 122.0                                     | 93.7  | 93.9   | 106.6   | 242.5        | <b>112.1</b>   | 3.6  | 1.9         |
| 2008 05               |  | 112.9  | 123.0                                     | 93.8  | 94.1   | 106.7   | 265.4        | <b>113.5</b>   | 3.7  | 1.6         |
| 2008 06               |  | 110.6  | 123.2                                     | 93.2  | 94.1   | 106.9   | 292.3        | <b>114.4</b>   | 4.7  | 1.6         |
| 2008 07               |  | 109.5  | 124.6                                     | 93.2  | 94.1   | 107.5   | 307.3        | <b>115.6</b>   | 5.4  | 1.7         |
| 2008 08               |  | 110.1  | 125.3                                     | 93.2  | 93.3   | 107.9   | 294.0        | <b>115.4</b>   | 4.9  | 1.7         |
| 2008 09               |  | 110.9  | 124.7                                     | 93.2  | 93.3   | 107.9   | 279.6        | <b>114.6</b>   | 4.9  | 1.7         |
| 2008 10               |  | 109.8  | 123.0                                     | 93.8  | 92.2   | 107.5   | 259.2        | <b>113.2</b>   | 2.9  | 1.2         |
| 2008 11               |  | 106.4  | 118.7                                     | 93.4  | 91.9   | 106.1   | 211.5        | <b>109.3</b>   | -1.0   | 0.6         |
| 2008 12               |  | 104.6  | 116.5                                     | 93.4  | 91.9   | 105.7   | 189.4        | <b>107.6</b>   | -2.3   | 0.5         |
| 2009 01               |  | 103.1  | 114.3                                     | 93.5  | 91.9   | 105.1   | 157.2        | <b>105.5</b>   | -4.7   | 0.0         |
| 2009 02               |  | <b>107.5</b>                                       | <b>112.1</b>                              | <b>93.5</b>                                 | <b>91.4</b>                                      | <b>105.0</b>  | <b>162.0</b> | <b>105.0</b>   | <b>-5.0</b>  | <b>-0.6</b> |

## Preisindex des Gesamtangebots<sup>3</sup> / Indice des prix de l'offre totale<sup>3</sup>

Mai 2003 = 100

| Jahresmittel<br>Monat | Nach Art der Produkte<br>Selon le genre de biens |   |   |   |  |   | Total <sup>4</sup> | % <sup>2</sup> | Kerninflation <sup>1</sup><br>Inflation<br>sous-jacente <sup>1</sup><br>% <sup>2</sup> |            |
|-----------------------|--|---|---|---|--|---|--------------------|----------------|--|------------|
|                       | Moyenne<br>annuelle<br>Mois                      | Land- und forstwirtschaftliche Produkte<br>Produits agricoles et sylvicoles | Vorleistungsgüter<br>Biens intermédiaires | Investitionsgüter<br>Biens d'investissement | Gebrauchsgüter<br>Biens de consommation durables | Verbrauchsgüter<br>Biens de consommation non durables |                    |                |  | Energie    |
|                       | 1  | 2   | 3   | 4   | 5  | 6   | 7                  | 8              | 9  |            |
| 1999                  |  | 102.9   | 99.9                                      | 99.5  | .  | .   | .                  | <b>99.0</b>    | -1.4   | -0.8       |
| 2000                  |  | 106.3   | 103.1                                     | 99.5  | .  | .   | .                  | <b>101.6</b>   | 2.7  | -0.2       |
| 2001                  |  | 100.7   | 102.9                                     | 100.5                                       | .  | .   | .                  | <b>101.5</b>   | -0.1   | 0.9        |
| 2002                  |  | 99.8  | 100.7                                     | 100.3                                       | .  | .   | .                  | <b>100.3</b>   | -1.2   | -0.2       |
| 2003                  |  | 100.8   | 99.9                                      | 99.2  | .  | .   | .                  | <b>99.9</b>    | -0.3   | -0.7       |
| 2004                  |  | 101.1   | 102.3                                     | 98.7  | 99.9   | 101.0   | 108.3              | <b>101.0</b>   | 1.1  | -0.2       |
| 2005                  |  | 100.0   | 103.6                                     | 98.7  | 100.0  | 101.2   | 121.8              | <b>102.2</b>   | 1.1  | 0.0        |
| 2006                  |  | 101.4   | 108.5                                     | 99.3  | 101.5  | 101.3   | 134.0              | <b>104.6</b>   | 2.4  | 0.9        |
| 2007                  |  | 103.2   | 113.8                                     | 101.1                                       | 103.4  | 102.7   | 136.2              | <b>107.4</b>   | 2.6  | 2.0        |
| 2008                  |  | 109.0   | 117.5                                     | 102.5                                       | 105.9  | 105.3   | 155.8              | <b>111.0</b>   | 3.3  | 2.1        |
| 2008 02               |  | 108.2   | 115.8                                     | 101.7                                       | 105.0  | 104.3   | 144.8              | <b>109.3</b>   | 3.6  | 2.4        |
| 2008 03               |  | 108.5   | 116.7                                     | 101.7                                       | 105.0  | 104.5   | 150.4              | <b>109.9</b>   | 3.9  | 2.5        |
| 2008 04               |  | 107.4   | 117.9                                     | 102.5                                       | 105.0  | 105.1   | 150.6              | <b>110.7</b>   | 3.6  | 2.4        |
| 2008 05               |  | 108.5   | 119.6                                     | 102.7                                       | 106.4  | 105.6   | 159.6              | <b>112.0</b>   | 3.9  | 2.2        |
| 2008 06               |  | 107.4   | 120.3                                     | 102.5                                       | 106.6  | 105.7   | 169.3              | <b>112.6</b>   | 4.5  | 2.2        |
| 2008 07               |  | 108.5   | 120.9                                     | 102.5                                       | 106.6  | 106.0   | 174.8              | <b>113.2</b>   | 4.9  | 2.4        |
| 2008 08               |  | 108.7   | 120.2                                     | 102.6                                       | 106.4  | 105.4   | 169.4              | <b>112.6</b>   | 4.0  | 1.9        |
| 2008 09               |  | 110.9   | 118.7                                     | 102.6                                       | 106.4  | 105.4   | 165.1              | <b>112.0</b>   | 3.7  | 1.9        |
| 2008 10               |  | 112.1   | 116.9                                     | 103.1                                       | 106.0  | 105.4   | 159.8              | <b>111.4</b>   | 2.9  | 1.7        |
| 2008 11               |  | 109.8   | 114.4                                     | 103.0                                       | 106.4  | 106.2   | 142.4              | <b>109.8</b>   | 1.1  | 2.0        |
| 2008 12               |  | 108.9   | 113.7                                     | 103.0                                       | 106.4  | 105.9   | 132.9              | <b>109.0</b>   | 0.4  | 1.9        |
| 2009 01               |  | 107.7   | 112.9                                     | 103.0                                       | 106.4  | 105.7   | 122.0              | <b>108.0</b>   | -0.9   | 1.5        |
| 2009 02               |  | <b>108.0</b>  | <b>110.9</b>                              | <b>102.8</b>                                | <b>106.6</b>                                     | <b>105.4</b>  | <b>122.9</b>       | <b>107.4</b>   | <b>-1.8</b>  | <b>1.0</b> |

<sup>1</sup> Total ohne Rohstoffe sowie rohstoffnahe, schwankungsintensive oder stark von Produktsteuern beeinflusste Produktgruppen (insbesondere landwirtschaftliche Produkte, Fleisch, Tabakwaren, Mineralölprodukte, Metalle, Gas).

Total, sans les matières premières et les groupes de produits primaires dont les prix sont très volatils ou fortement influencés par des taxes (surtout les produits agricoles, la viande, les tabacs, les produits pétroliers, les métaux, le gaz).

<sup>2</sup> Veränderung gegenüber dem Vorjahr.  
Variation par rapport à l'année précédente.

<sup>3</sup> Total von Produzenten- und Importpreisindex.  
Total des indices des prix à la production et à l'importation.

<sup>4</sup> Verkettung mit dem bis Ende Mai 1993 berechneten Grosshandelspreisindex. Gewichtung: Produzentenpreisindex 70,2%, Importpreisindex 29,8% des Gesamtindex. Raccordement avec l'indice des prix de gros, calculé jusqu'au mois de mai 1993. Pondération: 70,2% pour l'indice des prix à la production et 29,8% pour celui des prix à l'importation.

### O3 Edelmetall- und Rohwarenpreise Prix des métaux précieux et des matières premières

| Jahresmittel <sup>1</sup><br>Monatsende         | Gold <sup>2</sup><br>Or <sup>2</sup> |               | Silber <sup>3</sup><br>Argent <sup>3</sup> |              | Indexziffern der Rohwarenpreise<br>Indices des prix des matières premières |                      |                           | Rohöl<br>Brent        |
|---|--------------------------------------|---------------|--|--------------|--|----------------------|---------------------------|-----------------------|
|   | CHF/kg                               | USD/Unze      | CHF/kg                                     | USD/Unze     | Moody<br>1931 = 100  | Reuter<br>1931 = 100 | CRB Futures<br>1967 = 100 | Pétrole brut<br>Brent |
| Moyenne<br>annuelle <sup>1</sup><br>Fin de mois | CHF/kg                               | USD/once      | CHF/kg                                     | USD/once     | Moody<br>1931 = 100  | Reuter<br>1931 = 100 | CRB Futures<br>1967 = 100 | USD/Fass              |
|   | 1                                    | 2             | 3  | 4            | 5  | 6                    | 7                         | 8                     |
| 1999  | 13 500                               | 278.22        | 248.33                                     | 5.17         | 1 187.5  | 1 353.8              | 195.0                     | 18.64                 |
| 2000  | 14 923                               | 274.67        | 259.43                                     | 4.81         | 1 290.7  | 1 382.3              | 220.0                     | 28.53                 |
| 2001  | 14 624                               | 269.37        | 230.88                                     | 4.28         | 1 275.3  | 1 236.6              | 203.9                     | 24.26                 |
| 2002  | 15 422                               | 311.54        | 221.52                                     | 4.50         | 1 403.5  | 1 276.6              | 212.5                     | 25.53                 |
| 2003  | 15 646                               | 366.13        | 206.73                                     | 4.84         | 1 666.7  | 1 501.6              | 242.0                     | 28.64                 |
| 2004  | 16 199                               | 408.20        | 261.24                                     | 6.58         | 2 044.5  | 1 619.4              | 277.1                     | 38.42                 |
| 2005  | 17 992                               | 447.68        | 292.94                                     | 7.28         | 2 130.8  | 1 693.0              | 312.1                     | 55.33                 |
| 2006  | 24 375                               | 609.19        | 467.30                                     | 11.70        | 2 762.0  | 2 037.1              | 330.5                     | 65.44                 |
| 2007  | 26 859                               | 702.60        | 510.65                                     | 13.36        | 3 439.9  | 2 414.3              | 323.9                     | 74.35                 |
| 2008  | 30 121                               | 877.95        | 505.46                                     | 14.87        | 3 829.7  | 2 515.4              | 363.3                     | 95.79                 |
| 2008 02   | 32 630                               | 970.45        | 656.80                                     | 19.58        | 4 411.4  | 3 003.5              | 412.7                     | 100.72                |
| 2008 03   | 29 827                               | 936.85        | 566.60                                     | 17.85        | 4 058.6  | 2 803.2              | 386.9                     | 102.15                |
| 2008 04   | 28 726                               | 865.50        | 541.00                                     | 16.31        | 4 217.6  | 2 728.2              | 409.3                     | 112.62                |
| 2008 05   | 29 487                               | 874.65        | 552.30                                     | 16.43        | 4 075.3  | 2 658.2              | 422.2                     | 125.93                |
| 2008 06   | 30 305                               | 930.85        | 572.90                                     | 17.65        | 4 346.2  | 2 846.0              | 462.7                     | 140.82                |
| 2008 07   | 30 524                               | 909.55        | 582.70                                     | 17.40        | 4 312.9  | 2 750.3              | 416.4                     | 125.97                |
| 2008 08   | 29 324                               | 836.25        | 478.80                                     | 13.70        | 4 118.4  | 2 676.0              | 391.7                     | 113.22                |
| 2008 09   | 31 471                               | 893.35        | 449.40                                     | 12.82        | 3 709.7  | 2 387.3              | 345.5                     | 91.16                 |
| 2008 10   | 26 631                               | 722.30        | 336.10                                     | 9.17         | 3 099.4  | 2 011.9              | 268.4                     | 59.65                 |
| 2008 11   | 31 290                               | 810.60        | 390.50                                     | 10.17        | 2 937.3  | 1 915.5              | 244.9                     | 49.75                 |
| 2008 12   | 29 306                               | 865.25        | 363.40                                     | 10.79        | 2 805.4  | 1 746.5              | 229.5                     | 35.01                 |
| 2009 01   | 34 218                               | 922.55        | 460.00                                     | 12.46        | 2 971.5  | 1 913.3              | 220.4                     | 44.05                 |
| 2009 02   | <b>35 354</b>                        | <b>939.50</b> | <b>486.40</b>                              | <b>12.96</b> | <b>2 856.7</b>   | <b>1 844.8</b>       | <b>211.6</b>              | <b>45.00</b>          |

<sup>1</sup> Durchschnitt aus Monatsendwerten.  
Moyenne des valeurs de fin de mois.

<sup>2</sup> Zürich, Pool, 11.00 Uhr, Ankauf.  
Prix d'achat de 11h au pool de Zurich.

<sup>3</sup> Zürich, Pool, 11.00 Uhr, Ankauf; bis Ende 1995: Zürich, Fixing, 10.30 Uhr, Mittel.  
Prix d'achat de 11h au pool de Zurich; jusqu'à fin 1995: prix moyen de 10h30 au fixing de Zurich.

## O41 Baupreisindizes Indices des prix de la construction

Oktober 1998 = 100 / Octobre 1998 = 100

| Monat<br>Mois | Neubau von Bürogebäuden<br>Nouvelles constructions<br>d'immeubles administratifs |                | Neubau von Mehrfamilienhäusern<br>Nouvelles constructions<br>d'habitations de plusieurs logements |                | Renovation von<br>Mehrfamilienhäusern<br>Rénovations d'habitations de<br>plusieurs logements |                | Neubau von Strassen<br>Nouvelles constructions de routes |                |
|---------------|--|----------------|---|----------------|--|----------------|--|----------------|
|               |  | % <sup>1</sup> |   | % <sup>1</sup> |  | % <sup>1</sup> |  | % <sup>1</sup> |
|               | 1  | 2              | 3   | 4              | 5  | 6              | 7  | 8              |
| 2000 10       | 107.4  | 3.4            | 107.8   | 4.6            | 105.7  | 3.0            | 111.5  | 5.4            |
| 2001 04       | 110.0  | 4.6            | 109.8   | 4.1            | 107.5  | 3.7            | 115.5  | 6.8            |
| 2001 10       | 111.3  | 3.6            | 109.5   | 1.6            | 108.0  | 2.2            | 113.8  | 2.1            |
| 2002 04       | 111.3  | 1.2            | 108.7   | -1.0           | 108.3  | 0.7            | 111.7  | -3.3           |
| 2002 10       | 110.3  | -0.9           | 107.5   | -1.8           | 107.9  | -0.1           | 110.3  | -3.1           |
| 2003 04       | 109.1  | -2.0           | 105.8   | -2.7           | 106.8  | -1.4           | 109.6  | -1.9           |
| 2003 10       | 109.1  | -1.1           | 105.9   | -1.5           | 107.0  | -0.8           | 110.5  | 0.2            |
| 2004 04       | 108.9  | -0.2           | 105.9   | 0.1            | 107.0  | 0.2            | 111.8  | 2.0            |
| 2004 10       | 110.6  | 1.4            | 108.2   | 2.2            | 108.4  | 1.3            | 113.5  | 2.7            |
| 2005 04       | 111.9  | 2.8            | 109.0   | 2.9            | 109.6  | 2.4            | 113.3  | 1.3            |
| 2005 10       | 112.6  | 1.8            | 110.1   | 1.8            | 110.7  | 2.1            | 115.8  | 2.0            |
| 2006 04       | 114.4  | 2.2            | 111.3   | 2.1            | 112.2  | 2.4            | 117.4  | 3.6            |
| 2006 10       | 117.6  | 4.4            | 114.1   | 3.6            | 114.3  | 3.3            | 121.5  | 4.9            |
| 2007 04       | 120.0  | 4.9            | 115.8   | 4.0            | 117.0  | 4.3            | 122.9  | 4.7            |
| 2007 10       | 122.7  | 4.3            | 117.8   | 3.2            | 119.1  | 4.2            | 125.5  | 3.3            |
| 2008 04       | 125.3  | 4.4            | 120.3   | 3.9            | 121.7  | 4.0            | 126.2  | 2.7            |
| 2008 10       | 127.4  | 3.8            | 122.6   | 4.1            | 123.2  | 3.4            | 127.6  | 1.7            |

<sup>1</sup> Veränderung gegenüber dem entsprechenden Vorjahresmonat.  
Variation par rapport au mois correspondant de l'année précédente.

## O42 Wohnbaukostenindizes Indices des prix de la construction de logements

| Monat<br>Mois | Stadt Zürich<br>Ville de Zurich    |                | Stadt Bern <sup>2</sup><br>Ville de Berne <sup>2</sup> |                | Stadt Luzern<br>Ville de Lucerne     |                | Kanton Genf<br>Canton de Genève      |                |
|---------------|------------------------------------|----------------|--|----------------|--------------------------------------|----------------|--------------------------------------|----------------|
|               | Apr. 2005 = 100<br>Avr. 2005 = 100 | % <sup>1</sup> | April 1987 = 100<br>Avril 1987 = 100                   | % <sup>1</sup> | April 1985 = 100<br>Avril 1985 = 100 | % <sup>1</sup> | April 1988 = 100<br>Avril 1988 = 100 | % <sup>1</sup> |
|               | 1                                  | 2              | 3  | 4              | 5                                    | 6              | 7                                    | 8              |
| 1999 04       | 91.9                               | 1.3            | 118.5  | 0.3            | 115.8                                | -0.1           | 100.3                                | 4.8            |
| 1999 10       | .                                  | .              | .  | .              | 116.0                                | 1.2            | .                                    | .              |
| 2000 04       | 95.4                               | 3.8            | 120.3  | 1.5            | 119.0                                | 2.8            | 107.1                                | 6.8            |
| 2000 10       | .                                  | .              | .  | .              | 120.7                                | 4.1            | .                                    | .              |
| 2001 04       | 100.0                              | 4.8            | 125.7  | 4.5            | 121.4                                | 2.0            | 113.2                                | 5.7            |
| 2001 10       | .                                  | .              | 126.8  | .              | 121.2                                | 0.4            | .                                    | .              |
| 2002 04       | 99.9                               | -0.1           | 127.2  | 1.2            | 122.5                                | 0.9            | 115.9                                | 2.4            |
| 2002 10       | .                                  | .              | 124.6  | -1.7           | 121.6                                | 0.3            | .                                    | .              |
| 2003 04       | 96.8                               | -3.1           | 123.3  | -3.1           | 120.9                                | -1.3           | 116.2                                | 0.3            |
| 2003 10       | .                                  | .              | 123.5  | -0.9           | 121.0                                | -0.5           | 116.4                                | .              |
| 2004 04       | 97.6                               | 0.9            | 124.2  | 0.7            | .                                    | .              | 116.9                                | 0.6            |
| 2004 10       | .                                  | .              | 126.6  | 2.5            | .                                    | .              | 119.6                                | 2.7            |
| 2005 04       | 100.0                              | 2.4            | 126.7  | 2.0            | .                                    | .              | 119.1                                | 1.9            |
| 2005 10       | .                                  | .              | 127.8  | 0.9            | .                                    | .              | 119.2                                | -0.3           |
| 2006 04       | 101.6                              | 1.6            | 129.8  | 2.4            | .                                    | .              | 121.6                                | 2.1            |
| 2006 10       | .                                  | .              | 133.5  | 4.5            | .                                    | .              | 124.2                                | 4.2            |
| 2007 04       | 106.2                              | 4.5            | 133.9  | 3.2            | .                                    | .              | 125.9                                | 3.5            |
| 2007 10       | .                                  | .              | 135.9  | 1.8            | .                                    | .              | 129.1                                | 3.9            |
| 2008 04       | 110.5                              | 4.0            | 139.4  | 4.1            | .                                    | .              | 131.5                                | 4.4            |
| 2008 10       | .                                  | .              | 142.9  | 5.2            | .                                    | .              | 133.0                                | 3.0            |

<sup>1</sup> Veränderung gegenüber dem entsprechenden Vorjahresmonat.  
Variation par rapport au mois correspondant de l'année précédente.

<sup>2</sup> Ab Oktober 2001 mit folgendem Index des BFS verknüpft: *Neubau von Mehrfamilienhäusern Espace Mittelland*.  
A partir d'octobre 2001, la continuité des données est assurée par l'indice de l'OFS suivant: *Construction d'immeubles d'habitation dans l'espace Mittelland*.

## O43 Immobilienpreisindizes<sup>1</sup> Indices des prix de l'immobilier<sup>1</sup>

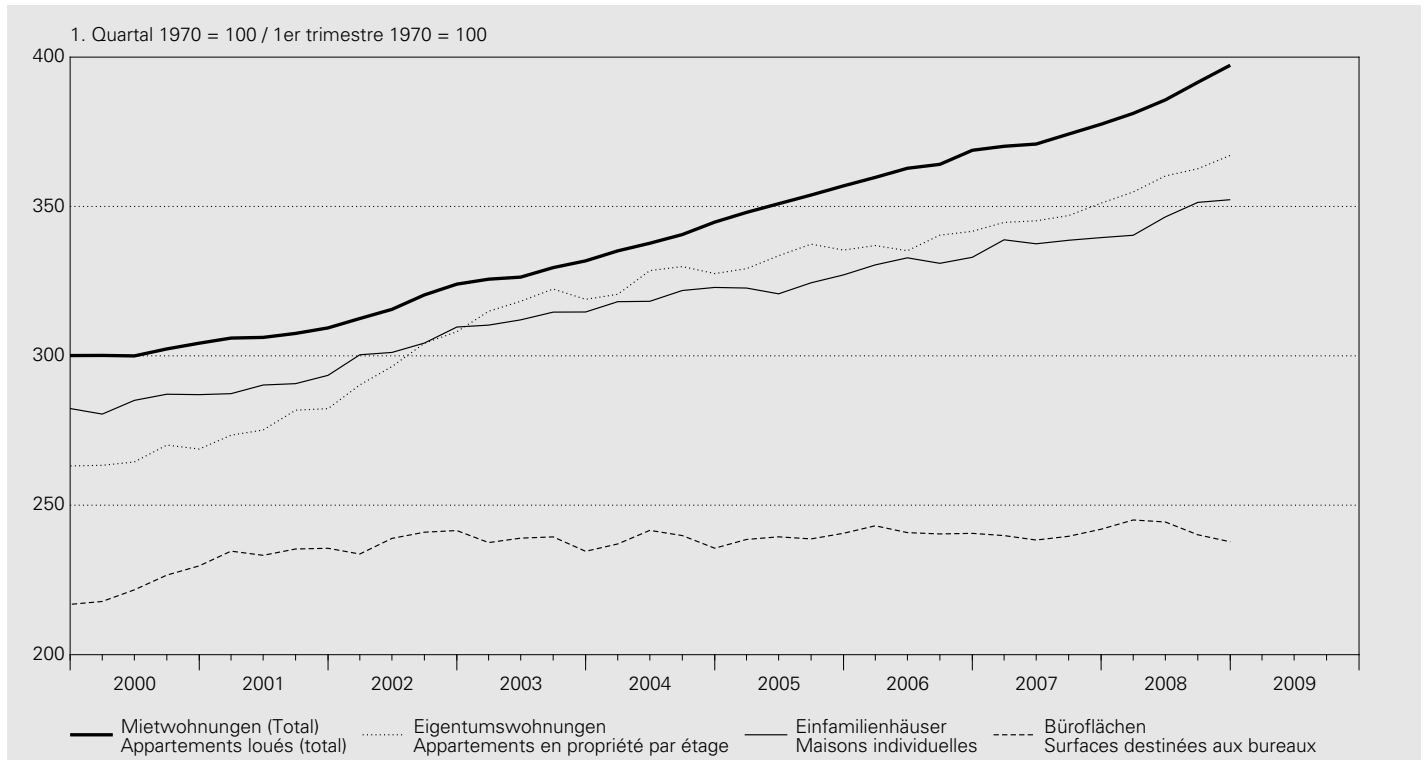

### Gesamte Schweiz / Suisse

Indizes von Wüest & Partner AG / Indices établis par Wüest & Partner AG

| Jahr<br>Quartal    | Wohnnutzung<br>Surfaces d'habitation                                  |                       |        | % 2  | Eigentums-<br>wohnungen<br>(2 bis 5<br>Zimmer)                        | Einfamilien-<br>häuser<br>(4 bis 6<br>Zimmer)   | Geschäftsflächen<br>Surfaces commerciales |              |                                     |                                  |    |
|--------------------|---|-----------------------|--------|------|---|---|---|--------------|-------------------------------------|----------------------------------|----|
|                    | Mietwohnungen (1 bis 5 Zimmer)<br>Appartements loués (1 à 5 chambres) | Altbau                | Neubau |      |   |   | Total                                     | Bürofleichen | Gewerbe-<br>flächen                 | Verkaufs-<br>flächen             |    |
| Année<br>Trimestre | Anciens<br>bâtiments  | Nouveaux<br>bâtiments |        |      | Apparte-<br>ments en<br>propriété<br>par étage<br>(2 à 5<br>chambres) | Maisons<br>individuelles<br>(4 à 6<br>chambres) | Surfaces destinées<br>aux bureaux         |              | Surfaces destinées<br>à l'artisanat | Surfaces destinées<br>à la vente |    |
|                    | 1   | 2                     | 3      |      | 4   | 5   | 6   | 7            | 8                                   | 9                                | 10 |
| <b>1970 = 100</b>  |   |                       |        |      |   |   |   |              |                                     |                                  |    |
| 1999               | 283.6   | 317.6                 | 287.7  | -2.3 | 265.8   | 271.6   | 199.6                                     | 0.3          | 214.7                               | 163.5                            |    |
| 2000               | 285.3   | 315.8                 | 288.5  | 0.3  | 269.8   | 274.2   | 205.8                                     | 3.1          | 216.8                               | 173.9                            |    |
| 2001               | 291.6   | 335.4                 | 293.8  | 1.8  | 281.4   | 279.4   | 215.7                                     | 4.8          | 212.7                               | 172.8                            |    |
| 2002               | 301.9   | 406.7                 | 304.1  | 3.5  | 303.2   | 292.4   | 219.5                                     | 1.8          | 216.2                               | 180.3                            |    |
| 2003               | 311.7   | 445.0                 | 313.9  | 3.2  | 322.3   | 301.1   | 218.3                                     | -0.5         | 224.5                               | 182.6                            |    |
| 2004               | 321.9   | 456.8                 | 324.7  | 3.4  | 330.5   | 308.2   | 219.2                                     | 0.4          | 223.9                               | 187.4                            |    |
| 2005               | 333.9   | 464.1                 | 337.1  | 3.8  | 337.8   | 311.5   | 220.0                                     | 0.4          | 225.1                               | 182.4                            |    |
| 2006               | 344.5   | 466.2                 | 348.1  | 3.3  | 342.6   | 319.3   | 221.7                                     | 0.8          | 227.2                               | 186.5                            |    |
| 2007               | 352.9   | 469.5                 | 356.9  | 2.6  | 351.1   | 325.9   | 220.5                                     | -0.5         | 234.8                               | 185.8                            |    |
| 2008               | 369.3   | 476.4                 | 372.0  | 4.2  | 365.6   | 334.6   | 222.3                                     | 0.8          | 235.8                               | 186.8                            |    |

### 1. Quartal 1970 = 100 / 1er trimestre 1970 = 100

|          |       |       |       |     |       |       |       |      |       |   |
|----------|-------|-------|-------|-----|-------|-------|-------|------|-------|---|
| 2006 IV  | 365.3 | 488.8 | 368.8 | 3.3 | 341.7 | 333.0 | 240.6 | 0.0  | 237.6 | . |
| 2007 I   | 366.4 | 486.3 | 370.2 | 2.9 | 344.7 | 338.8 | 239.8 | -1.4 | 237.1 | . |
| 2007 II  | 367.6 | 481.2 | 370.9 | 2.2 | 345.2 | 337.5 | 238.3 | -1.0 | 235.3 | . |
| 2007 III | 370.5 | 491.5 | 374.2 | 2.8 | 347.0 | 338.7 | 239.6 | -0.3 | 236.0 | . |
| 2007 IV  | 373.9 | 490.5 | 377.5 | 2.4 | 351.1 | 339.6 | 242.0 | 0.6  | 235.2 | . |
| 2008 I   | 378.9 | 483.4 | 381.2 | 3.0 | 354.8 | 340.4 | 245.1 | 2.2  | 237.9 | . |
| 2008 II  | 383.4 | 488.9 | 385.7 | 4.0 | 360.2 | 346.5 | 244.4 | 2.5  | 238.8 | . |
| 2008 III | 390.0 | 492.2 | 391.6 | 4.6 | 362.6 | 351.4 | 240.1 | 0.2  | 237.6 | . |
| 2008 IV  | 395.0 | 514.8 | 397.3 | 5.2 | 367.1 | 352.3 | 237.7 | -1.7 | 233.3 | . |

<sup>1</sup> Bis 3. Quartal 2005 basierte die Indexberechnung nur auf Angeboten in den Printmedien. Ab 4. Quartal 2005 wurde der Index rückwirkend revidiert. Neu umfasst die Erhebung auch folgende vier Internet-Immobilienplattformen: Homegate, Immoscout24, ImmoClick und Immostreet. Jusqu'au 3<sup>e</sup> trimestre de 2005, le calcul des indices s'est basé uniquement sur les offres parues dans la presse écrite. Au 4<sup>e</sup> trimestre de 2005, les indices ont été corrigés avec effet rétroactif. L'enquête inclut désormais également les quatre plateformes Internet suivantes: Homegate, Immoscout24, ImmoClick et Immostreet.

<sup>2</sup> Veränderung gegenüber dem Vorjahr.  
Variation par rapport à l'année précédente.



## O5 Lohnindizes Indices des salaires

1993 = 100

### Nach Geschlecht / Selon le sexe

| Jahr<br>Année | Arbeitnehmer<br>Travailleurs |                |       |                | Frauen<br>Femmes |                |       |                | Männer<br>Hommes |                |       |                |
|---------------|------------------------------|----------------|-------|----------------|------------------|----------------|-------|----------------|------------------|----------------|-------|----------------|
|               | Total                        |                |       |                |                  |                |       |                |                  |                |       |                |
|               | nominal                      | % <sup>1</sup> | real  | % <sup>1</sup> | nominal          | % <sup>1</sup> | real  | % <sup>1</sup> | nominal          | % <sup>1</sup> | real  | % <sup>1</sup> |
|               | nominal                      |                | réel  |                | nominal          |                | réel  |                | nominal          |                | réel  |                |
|               | 1                            | 2              | 3     | 4              | 5                | 6              | 7     | 8              | 9                | 10             | 11    | 12             |
| 2000          | 106.9                        | 1.3            | 100.3 | -0.3           | 108.2            | 1.6            | 101.6 | 0.0            | 106.5            | 1.2            | 99.9  | -0.4           |
| 2001          | 109.6                        | 2.5            | 101.8 | 1.5            | 110.9            | 2.5            | 103.1 | 1.5            | 109.1            | 2.5            | 101.4 | 1.5            |
| 2002          | 111.5                        | 1.8            | 103.0 | 1.1            | 113.5            | 2.3            | 104.8 | 1.6            | 110.9            | 1.6            | 102.4 | 1.0            |
| 2003          | 113.1                        | 1.4            | 103.8 | 0.8            | 115.3            | 1.7            | 105.8 | 1.0            | 112.3            | 1.3            | 103.1 | 0.7            |
| 2004          | 114.1                        | 0.9            | 103.9 | 0.1            | 116.6            | 1.1            | 106.2 | 0.3            | 113.3            | 0.9            | 103.1 | 0.1            |
| 2005          | 115.2                        | 1.0            | 103.7 | -0.2           | 117.9            | 1.1            | 106.1 | -0.1           | 114.3            | 0.9            | 102.8 | -0.3           |
| 2006          | 116.6                        | 1.2            | 103.8 | 0.1            | 119.4            | 1.3            | 106.3 | 0.2            | 115.5            | 1.1            | 102.9 | 0.1            |
| 2007          | 118.5                        | 1.6            | 104.7 | 0.9            | 121.2            | 1.5            | 107.1 | 0.8            | 117.6            | 1.8            | 103.9 | 1.0            |

### Nach Wirtschaftssectoren/Wirtschaftszweigen (NOGA) / Par secteurs/activités économiques (NOGA)

| Jahr<br>Année | Alle Sektoren<br>Tous les secteurs |       | davon / dont                   |       | davon / dont |       | davon / dont  |       |                            |       |
|---------------|------------------------------------|-------|--------------------------------|-------|--------------|-------|---|-------|----------------------------|-------|
|               | Total                              |       | Sektor 2<br>Secteur secondaire |       | Total        |       | Verarbeitendes Gewerbe; Industrie<br>Industries manufacturières |       | Baugewerbe<br>Construction |       |
|               | NOGA 01-93                         |       | NOGA 10-45                     |       | NOGA 15-37   |       | NOGA 45   |       |                            |       |
|               | nominal                            | real  | nominal                        | real  | nominal      | real  | nominal   | real  | nominal                    | real  |
|               | nominal                            | réel  | nominal                        | réel  | nominal      | réel  | nominal   | réel  | nominal                    | réel  |
|               | 1                                  | 2     | 3                              | 4     | 5            | 6     | 7   | 8     | 9                          | 10    |
| 2000          | 106.9                              | 100.3 | 106.6                          | 100.0 | 106.6        | 100.0 | 106.5   | 100.0 | 106.5                      | 100.0 |
| 2001          | 109.6                              | 101.8 | 109.5                          | 101.7 | 109.5        | 101.7 | 109.5   | 101.7 | 109.5                      | 101.7 |
| 2002          | 111.5                              | 103.0 | 111.3                          | 102.8 | 111.4        | 102.9 | 111.2   | 102.7 | 111.2                      | 102.7 |
| 2003          | 113.1                              | 103.8 | 112.6                          | 103.3 | 112.8        | 103.5 | 112.3   | 103.1 | 112.3                      | 103.1 |
| 2004          | 114.1                              | 103.9 | 113.3                          | 103.1 | 113.5        | 103.4 | 112.7   | 102.6 | 112.7                      | 102.6 |
| 2005          | 115.2                              | 103.7 | 114.7                          | 103.2 | 115.0        | 103.5 | 114.0   | 102.6 | 114.0                      | 102.6 |
| 2006          | 116.6                              | 103.8 | 116.0                          | 103.3 | 116.3        | 103.6 | 115.2   | 102.6 | 115.2                      | 102.6 |
| 2007          | 118.5                              | 104.7 | 117.7                          | 104.1 | 118.0        | 104.3 | 117.1   | 103.5 | 117.1                      | 103.5 |

| Jahr<br>Année | Sektor 3<br>Secteur tertiaire |       | davon / dont  |       | davon / dont   |       | davon / dont   |       |
|---------------|-------------------------------|-------|---|-------|--|-------|--|-------|
|               | Total                         |       | Handel, Reparatur, Gastgewerbe<br>Commerce, réparation, hôtellerie<br>et restauration |       | Verkehr, Nachrichtenübermittlung<br>Transports et communications |       | Kredit-, Versicherungsgewerbe,<br>Immobilien, Informatik, F&E<br>Intermédiation financière,<br>assurances; immobilier,<br>informatique, R et D |       |
|               | NOGA 50-93                    |       | NOGA 50-55  |       | NOGA 60-64   |       | NOGA 65-74   |       |
|               | nominal                       | real  | nominal   | real  | nominal  | real  | nominal  | real  |
|               | nominal                       | réel  | nominal   | réel  | nominal  | réel  | nominal  | réel  |
|               | 9                             | 10    | 11  | 12    | 13   | 14    | 15   | 16    |
| 2000          | 107.2                         | 100.6 | 106.9   | 100.4 | 104.5  | 98.1  | 111.6  | 104.7 |
| 2001          | 109.6                         | 101.9 | 109.5   | 101.8 | 106.1  | 98.6  | 115.1  | 107.0 |
| 2002          | 111.7                         | 103.1 | 111.6   | 103.1 | 108.3  | 100.0 | 117.0  | 108.1 |
| 2003          | 113.4                         | 104.1 | 113.3   | 104.0 | 110.0  | 100.9 | 118.8  | 109.1 |
| 2004          | 114.8                         | 104.5 | 114.5   | 104.2 | 111.5  | 101.5 | 120.4  | 109.6 |
| 2005          | 115.7                         | 104.1 | 115.9   | 104.3 | 111.9  | 100.7 | 121.5  | 109.3 |
| 2006          | 117.1                         | 104.3 | 117.0   | 104.2 | 112.8  | 100.4 | 123.3  | 109.8 |
| 2007          | 119.1                         | 105.3 | 118.7   | 104.9 | 114.8  | 101.4 | 125.9  | 111.3 |

<sup>1</sup> Veränderung gegenüber dem Vorjahr.  
Variation par rapport à l'année précédente.

# P1 Bruttoinlandprodukt nach Verwendungsart – nominal Produit intérieur brut selon son affectation – En termes nominaux

## Zu laufenden Preisen / Aux prix courants

In Millionen Franken / En millions de francs

| Jahr <sup>1</sup><br>Quartal <sup>1</sup>    | Konsumausgaben<br>Dépenses de consommation finale |                              |                  | Bruttoanlageinvestitionen<br>Formation brute de capital fixe |                       |                  | Inländische<br>Endnachfrage<br>(3 + 6)     | Inlandnachfrage <sup>3</sup>       |
|--|---|------------------------------|------------------|--|-----------------------|------------------|--|------------------------------------|
|  | Private Haushalte<br>und POoE <sup>2</sup>        | Staat                        | Total<br>(1 + 2) | Bau  | Ausrüstungen          | Total<br>(4 + 5) |  |                                    |
| Année <sup>1</sup><br>Trimestre <sup>1</sup> | Ménages<br>et ISBLSM <sup>2</sup>                 | Administrations<br>publiques |                  | Construction   | Biens<br>d'équipement |                  | Demande<br>intérieure<br>finale<br>(3 + 6) | Demande<br>intérieure <sup>3</sup> |
|  | 1   | 2                            | 3                | 4  | 5                     | 6                | 7  | 8                                  |
| 1998   | 238 362   | 44 715                       | 283 077          | 38 389   | 49 193                | 87 582           | 370 658                                    | 376 202                            |
| 1999   | 244 740   | 44 983                       | 289 723          | 37 837   | 51 782                | 89 619           | 379 342                                    | 380 589                            |
| 2000   | 252 675   | 46 810                       | 299 485          | 40 567   | 55 060                | 95 627           | 395 112                                    | 397 516                            |
| 2001   | 260 075   | 49 735                       | 309 810          | 40 519   | 53 674                | 94 193           | 404 003                                    | 409 062                            |
| 2002   | 262 522   | 50 900                       | 313 422          | 40 922   | 51 668                | 92 590           | 406 012                                    | 405 794                            |
| 2003   | 265 891   | 52 252                       | 318 143          | 41 062   | 48 762                | 89 824           | 407 966                                    | 408 969                            |
| 2004   | 272 333   | 53 026                       | 325 359          | 43 287   | 50 659                | 93 946           | 419 305                                    | 420 282                            |
| 2005   | 278 641   | 54 198                       | 332 839          | 45 805   | 52 392                | 98 197           | 431 036                                    | 432 963                            |
| 2006   | 286 723   | 54 587                       | 341 310          | 46 549   | 57 779                | 104 328          | 445 638                                    | 449 633                            |
| 2007   | 296 055   | 55 106                       | 351 161          | 47 683   | 64 743                | 112 426          | 463 587                                    | 465 019                            |
| 2006 IV                                      | 74 179  | 13 743                       | 87 922           | 11 814   | 15 150                | 26 964           | 114 886                                    | 115 989                            |
| 2007 I                                       | 73 345  | 13 781                       | 87 126           | 11 027   | 15 421                | 26 449           | 113 574                                    | 112 304                            |
| 2007 II                                      | 72 530  | 13 946                       | 86 477           | 12 459   | 16 853                | 29 312           | 115 789                                    | 115 889                            |
| 2007 III                                     | 72 584  | 13 732                       | 86 316           | 12 267   | 16 073                | 28 341           | 114 657                                    | 115 505                            |
| 2007 IV                                      | 77 596  | 13 647                       | 91 243           | 11 929   | 16 395                | 28 324           | 119 567                                    | 121 320                            |
| 2008 I                                       | <b>76 121</b>                                     | <b>13 861</b>                | <b>89 982</b>    | 11 044   | <b>16 771</b>         | <b>27 815</b>    | <b>117 797</b>                             | <b>117 664</b>                     |
| 2008 II                                      | <b>75 847</b>                                     | <b>14 155</b>                | <b>90 002</b>    | 12 705   | <b>16 761</b>         | <b>29 466</b>    | <b>119 468</b>                             | <b>119 671</b>                     |
| 2008 III                                     | <b>75 191</b>                                     | <b>14 368</b>                | <b>89 559</b>    | 12 502   | <b>15 918</b>         | <b>28 420</b>    | <b>117 979</b>                             | <b>116 807</b>                     |
| 2008 IV                                      | <b>79 250</b>                                     | <b>14 424</b>                | <b>93 674</b>    | <b>11 832</b>  | <b>15 487</b>         | <b>27 319</b>    | <b>120 993</b>                             | <b>122 761</b>                     |

## Veränderung gegenüber dem Vorjahr / Variation par rapport à l'année précédente

In Prozent / En pour-cent

|          |            |            |            |             |             |             |            |            |
|----------|------------|------------|------------|-------------|-------------|-------------|------------|------------|
| 1998     | 2.1        | -0.4       | 1.7        | 0.6         | 9.8         | 5.6         | 2.6        | 3.5        |
| 1999     | 2.7        | 0.6        | 2.3        | -1.4        | 5.3         | 2.3         | 2.3        | 1.2        |
| 2000     | 3.2        | 4.1        | 3.4        | 7.2         | 6.3         | 6.7         | 4.2        | 4.4        |
| 2001     | 2.9        | 6.2        | 3.4        | -0.1        | -2.5        | -1.5        | 2.3        | 2.9        |
| 2002     | 0.9        | 2.3        | 1.2        | 1.0         | -3.7        | -1.7        | 0.5        | -0.8       |
| 2003     | 1.3        | 2.7        | 1.5        | 0.3         | -5.6        | -3.0        | 0.5        | 0.8        |
| 2004     | 2.4        | 1.5        | 2.3        | 5.4         | 3.9         | 4.6         | 2.8        | 2.8        |
| 2005     | 2.3        | 2.2        | 2.3        | 5.8         | 3.4         | 4.5         | 2.8        | 3.0        |
| 2006     | 2.9        | 0.7        | 2.5        | 1.6         | 10.3        | 6.2         | 3.4        | 3.9        |
| 2007     | 3.3        | 1.0        | 2.9        | 2.4         | 12.1        | 7.8         | 4.0        | 3.4        |
| 2006 IV  | 1.7        | 0.6        | 1.5        | 3.5         | 10.5        | 7.4         | 2.8        | 3.3        |
| 2007 I   | 2.5        | 0.9        | 2.2        | 5.9         | 10.4        | 8.5         | 3.6        | 3.5        |
| 2007 II  | 2.7        | 2.8        | 2.7        | 2.3         | 17.1        | 10.3        | 4.5        | 2.5        |
| 2007 III | 3.2        | 0.9        | 2.8        | 1.1         | 12.6        | 7.3         | 3.9        | 3.1        |
| 2007 IV  | 4.6        | -0.7       | 3.8        | 1.0         | 8.2         | 5.0         | 4.1        | 4.6        |
| 2008 I   | <b>3.8</b> | <b>0.6</b> | <b>3.3</b> | 0.2         | <b>8.7</b>  | 5.2         | <b>3.7</b> | 4.8        |
| 2008 II  | <b>4.6</b> | <b>1.5</b> | <b>4.1</b> | 2.0         | <b>-0.5</b> | <b>0.5</b>  | <b>3.2</b> | <b>3.3</b> |
| 2008 III | <b>3.6</b> | <b>4.6</b> | <b>3.8</b> | 1.9         | <b>-1.0</b> | <b>0.3</b>  | <b>2.9</b> | <b>1.1</b> |
| 2008 IV  | <b>2.1</b> | <b>5.7</b> | <b>2.7</b> | <b>-0.8</b> | <b>-5.5</b> | <b>-3.6</b> | <b>1.2</b> | <b>1.2</b> |

| Jahr <sup>1</sup><br>Quartal <sup>1</sup>    | Exporte<br>Exportations                                  |  |                   | Gesamt-<br>nachfrage<br>(8 + 12) | Importe<br>Importations        | Bruttoinland-<br>produkt (BIP)<br>(13 – 17)              |  |                    |   |                |
|--|--|--|-------------------|----------------------------------|--------------------------------|--|--|--------------------|---|----------------|
|  | Warenexporte<br>Exportations de biens                    | Dienst-<br>leistungs-<br>exporte                                     | Total<br>(9 + 11) |                                  |                                | Warenimporte<br>Importations de biens                    | Dienst-<br>leistungs-<br>importe                                     | Total<br>(14 + 16) | Produit<br>intérieur brut<br>(PIB)<br>(13 – 17) |                |
| davon / dont                                 |  |  |                   | Exportations<br>de services      | Demande<br>globale<br>(8 + 12) |  |  |                    |   | davon / dont   |
| Année <sup>1</sup><br>Trimestre <sup>1</sup> | Waren-<br>exporte<br>ohne Wert-<br>sachen <sup>4,5</sup> | Exportations<br>de biens,<br>sans objets<br>de valeur <sup>4,5</sup> |                   |                                  |                                | Waren-<br>importe<br>ohne Wert-<br>sachen <sup>4,5</sup> | Importations<br>de biens,<br>sans objets<br>de valeur <sup>4,5</sup> |                    |   |                |
|  | 9  | 10   | 11                | 12                               | 13                             | 14   | 15   | 16                 | 17  | 18             |
| 1998   | 118 350  | .  | 42 064            | 160 413                          | 536 615                        | 120 679  | .  | 20 674             | 141 353   | 395 263        |
| 1999   | 125 166  | .  | 44 243            | 169 409                          | 549 998                        | 125 442  | .  | 21 649             | 147 090   | 402 907        |
| 2000   | 143 546  | .  | 52 621            | 196 168                          | 593 683                        | 147 763  | .  | 23 858             | 171 621   | 422 063        |
| 2001   | 145 905  | .  | 51 761            | 197 666                          | 606 727                        | 150 555  | .  | 25 851             | 176 407   | 430 321        |
| 2002   | 143 450  | .  | 49 191            | 192 641                          | 598 435                        | 138 365  | .  | 25 812             | 164 177   | 434 258        |
| 2003   | 141 622  | .  | 51 180            | 192 802                          | 601 771                        | 137 304  | .  | 26 736             | 164 040   | 437 731        |
| 2004   | 153 235  | .  | 55 883            | 209 119                          | 629 400                        | 146 530  | .  | 31 491             | 178 021   | 451 379        |
| 2005   | 163 468  | .  | 62 782            | 226 250                          | 659 213                        | 160 463  | .  | 35 611             | 196 074   | 463 139        |
| 2006   | 185 687  | .  | 69 585            | 255 272                          | 704 905                        | 180 584  | .  | 37 279             | 217 864   | 487 041        |
| 2007   | 207 075  | .  | 79 116            | 286 191                          | 751 209                        | 197 662  | .  | 41 406             | 239 067   | 512 142        |
| 2006 IV                                      | 50 038   | 47 725   | 18 074            | 68 112                           | 184 101                        | 49 421   | 45 243   | 9 178              | 58 598  | 125 502        |
| 2007 I                                       | 50 493   | 48 372   | 18 393            | 68 887                           | 181 191                        | 48 215   | 46 080   | 9 104              | 57 319  | 123 872        |
| 2007 II                                      | 52 011   | 49 487   | 19 751            | 71 762                           | 187 651                        | 49 356   | 46 956   | 10 415             | 59 771  | 127 880        |
| 2007 III                                     | 50 919   | 48 906   | 20 538            | 71 457                           | 186 962                        | 47 896   | 45 718   | 11 201             | 59 096  | 127 866        |
| 2007 IV                                      | 53 652   | 51 591   | 20 433            | 74 085                           | 195 405                        | 52 195   | 49 269   | 10 686             | 62 881  | 132 524        |
| 2008 I                                       | <b>52 775</b>  | <b>50 389</b>  | <b>19 794</b>     | <b>72 570</b>                    | <b>190 234</b>                 | <b>49 935</b>  | <b>47 519</b>  | <b>9 503</b>       | <b>59 438</b>                                   | <b>130 796</b> |
| 2008 II                                      | <b>57 660</b>  | <b>55 341</b>  | <b>21 237</b>     | <b>78 897</b>                    | <b>198 568</b>                 | <b>53 153</b>  | <b>50 286</b>  | <b>10 366</b>      | <b>63 519</b>                                   | <b>135 050</b> |
| 2008 III                                     | <b>55 176</b>  | <b>52 556</b>  | <b>22 640</b>     | <b>77 817</b>                    | <b>194 624</b>                 | <b>51 166</b>  | <b>48 184</b>  | <b>11 109</b>      | <b>62 275</b>                                   | <b>132 349</b> |
| 2008 IV                                      | <b>51 392</b>  | <b>49 084</b>  | <b>18 604</b>     | <b>69 996</b>                    | <b>192 757</b>                 | <b>48 404</b>  | <b>46 070</b>  | <b>10 397</b>      | <b>58 802</b>                                   | <b>133 955</b> |

|          |              |              |              |              |              |              |              |              |              |            |
|----------|--------------|--------------|--------------|--------------|--------------|--------------|--------------|--------------|--------------|------------|
| 1998     | 3.6          | .            | 5.2          | 4.0          | 3.6          | 5.2          | .            | 7.9          | 5.6          | 2.9        |
| 1999     | 5.8          | .            | 5.2          | 5.6          | 2.5          | 3.9          | .            | 4.7          | 4.1          | 1.9        |
| 2000     | 14.7         | .            | 18.9         | 15.8         | 7.9          | 17.8         | .            | 10.2         | 16.7         | 4.8        |
| 2001     | 1.6          | .            | - 1.6        | 0.8          | 2.2          | 1.9          | .            | 8.4          | 2.8          | 2.0        |
| 2002     | - 1.7        | .            | - 5.0        | - 2.5        | - 1.4        | - 8.1        | .            | - 0.2        | - 6.9        | 0.9        |
| 2003     | - 1.3        | .            | 4.0          | 0.1          | 0.6          | - 0.8        | .            | 3.6          | - 0.1        | 0.8        |
| 2004     | 8.2          | .            | 9.2          | 8.5          | 4.6          | 6.7          | .            | 17.8         | 8.5          | 3.1        |
| 2005     | 6.7          | .            | 12.3         | 8.2          | 4.7          | 9.5          | .            | 13.1         | 10.1         | 2.6        |
| 2006     | 13.6         | .            | 10.8         | 12.8         | 6.9          | 12.5         | .            | 4.7          | 11.1         | 5.2        |
| 2007     | 11.5         | .            | 13.7         | 12.1         | 6.6          | 9.5          | .            | 11.1         | 9.7          | 5.2        |
| 2006 IV  | 15.6         | 14.9         | 11.7         | 14.6         | 7.2          | 14.9         | 12.1         | 2.0          | 12.7         | 4.8        |
| 2007 I   | 12.9         | 12.5         | 5.8          | 10.9         | 6.2          | 8.9          | 10.8         | 10.3         | 9.1          | 4.9        |
| 2007 II  | 14.1         | 12.8         | 18.5         | 15.3         | 7.0          | 10.9         | 12.4         | 10.8         | 10.9         | 5.3        |
| 2007 III | 12.3         | 12.8         | 17.7         | 13.8         | 6.9          | 13.0         | 13.6         | 7.2          | 11.9         | 4.8        |
| 2007 IV  | 7.2          | 8.1          | 13.1         | 8.8          | 6.1          | 5.6          | 8.9          | 16.4         | 7.3          | 5.6        |
| 2008 I   | <b>4.5</b>   | <b>4.2</b>   | <b>7.6</b>   | <b>5.3</b>   | <b>5.0</b>   | <b>3.6</b>   | <b>3.1</b>   | <b>4.4</b>   | <b>3.7</b>   | <b>5.6</b> |
| 2008 II  | <b>10.9</b>  | <b>11.8</b>  | <b>7.5</b>   | <b>9.9</b>   | <b>5.8</b>   | <b>7.7</b>   | <b>7.1</b>   | <b>- 0.5</b> | <b>6.3</b>   | <b>5.6</b> |
| 2008 III | <b>8.4</b>   | <b>7.5</b>   | <b>10.2</b>  | <b>8.9</b>   | <b>4.1</b>   | <b>6.8</b>   | <b>5.4</b>   | <b>- 0.8</b> | <b>5.4</b>   | <b>3.5</b> |
| 2008 IV  | <b>- 4.2</b> | <b>- 4.9</b> | <b>- 9.0</b> | <b>- 5.5</b> | <b>- 1.4</b> | <b>- 7.3</b> | <b>- 6.5</b> | <b>- 2.7</b> | <b>- 6.5</b> | <b>1.1</b> |

<sup>1</sup> 2006–2008: provisorische Werte.  
2006–2008: chiffres provisoires.

<sup>2</sup> Der Konsum der privaten Haushalte wird gemäss Inländerkonzept ausgewiesen; inkl. Endverbrauch der privaten Organisationen ohne Erwerbscharakter (POoE).  
La consommation des ménages répond au concept national et tient compte également de la consommation finale des institutions sans but lucratif au service des ménages (ISBLSM).

<sup>3</sup> Inlandnachfrage = Inländische Endnachfrage (Kolonne 7) + Vorratsveränderungen + Nettozugang an Wertsachen.  
Demande intérieure = demande intérieure finale (colonne 7) + variation des stocks + acquisitions nettes d'objets de valeur.

<sup>4</sup> Wertsachen = Edelmetalle, Edel- und Schmucksteine sowie Kunstgegenstände und Antiquitäten.  
Objets de valeur = commerce de métaux précieux, des pierres gemmes, des objets d'art et des antiquités.

<sup>5</sup> Die Jahreszahlen werden vom Bundesamt für Statistik (BFS) nicht publiziert.  
L'Office fédéral de la statistique (OFS) ne publie pas de données annuelles.

## P2 Bruttoinlandprodukt nach Verwendungsart – real Produit intérieur brut selon son affectation – En termes réels

Veränderung gegenüber dem entsprechenden Vorjahresquartal / Variation par rapport au trimestre correspondant de l'année précédente

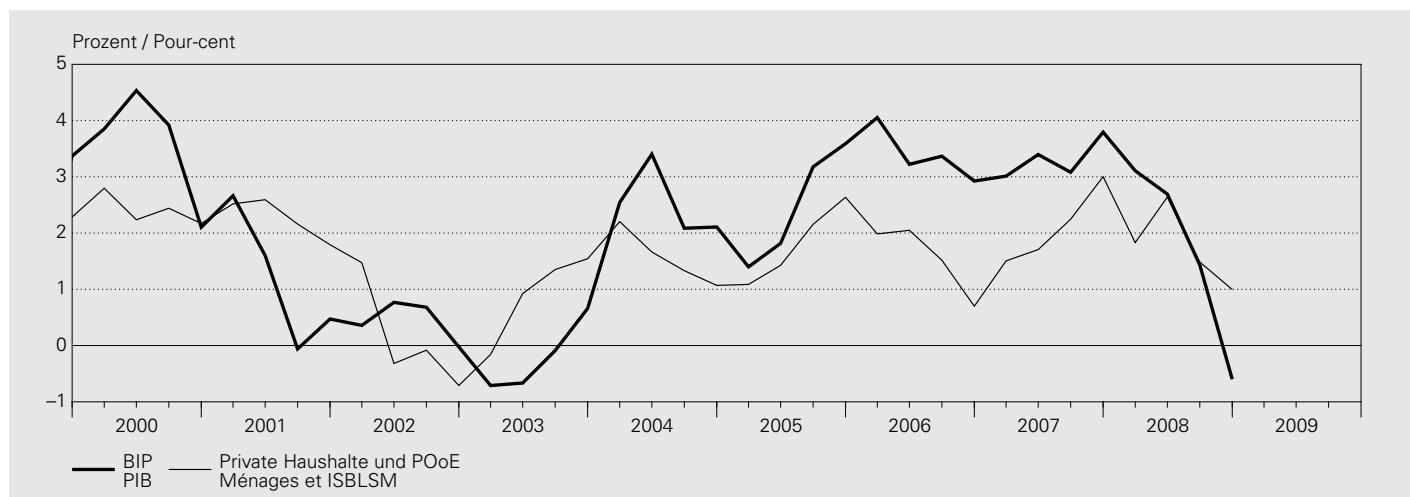

### Zu Preisen des Vorjahres / Aux prix de l'année précédente

| Jahr <sup>1</sup><br>Quartal <sup>1</sup>    | Konsumausgaben<br>Dépenses de consommation finale |                              |                  | Bruttoanlageinvestitionen<br>Formation brute de capital fixe |                       |                  | Inländische<br>Endnachfrage<br>(3 + 6)     | Inlandnachfrage <sup>3</sup>       |
|--|---|------------------------------|------------------|--|-----------------------|------------------|--|------------------------------------|
|  | Private Haushalte<br>und POoE <sup>2</sup>        | Staat                        | Total<br>(1 + 2) | Bau  | Ausrüstungen          | Total<br>(4 + 5) |  |                                    |
| Année <sup>1</sup><br>Trimestre <sup>1</sup> | Ménages<br>et ISBLSM <sup>2</sup>                 | Administrations<br>publiques |                  | Construction   | Biens<br>d'équipement |                  | Demande<br>intérieure<br>finale<br>(3 + 6) | Demande<br>intérieure <sup>3</sup> |
|  | 1   | 2                            | 3                | 4  | 5                     | 6                | 7  | 8                                  |

### Veränderung gegenüber dem Vorjahr<sup>6</sup> / Variation par rapport à l'année précédente<sup>6</sup>

In Prozent / En pour-cent

|          |            |             |            |             |             |             |             |             |
|----------|------------|-------------|------------|-------------|-------------|-------------|-------------|-------------|
| 1998     | 2.2        | -1.1        | 1.7        | 1.0         | 11.0        | 6.4         | 2.7         | 3.7         |
| 1999     | 2.3        | 0.5         | 2.0        | -3.7        | 5.5         | 1.5         | 1.9         | 0.2         |
| 2000     | 2.4        | 2.3         | 2.4        | 2.7         | 5.3         | 4.2         | 2.8         | 2.2         |
| 2001     | 2.3        | 4.5         | 2.6        | -3.4        | -3.6        | -3.5        | 1.1         | 2.0         |
| 2002     | 0.1        | 1.2         | 0.3        | 2.2         | -2.4        | -0.5        | 0.1         | 0.1         |
| 2003     | 0.9        | 1.9         | 1.1        | 1.8         | -3.6        | -1.2        | 0.6         | 0.5         |
| 2004     | 1.6        | 0.8         | 1.4        | 3.9         | 5.0         | 4.5         | 2.1         | 1.9         |
| 2005     | 1.8        | 1.0         | 1.7        | 3.5         | 4.0         | 3.8         | 2.2         | 1.9         |
| 2006     | 1.6        | -0.9        | 1.2        | -1.4        | 10.0        | 4.7         | 2.0         | 1.4         |
| 2007     | 2.1        | -1.1        | 1.6        | -1.5        | 10.9        | 5.4         | 2.5         | 1.1         |
| 2006 IV  | 0.7        | -0.9        | 0.4        | -0.2        | 9.7         | 5.2         | 1.5         | 0.9         |
| 2007 I   | 1.5        | -0.8        | 1.1        | 1.2         | 10.4        | 6.4         | 2.3         | 1.3         |
| 2007 II  | 1.7        | 0.7         | 1.5        | -1.7        | 16.5        | 8.1         | 3.1         | 0.1         |
| 2007 III | 2.2        | -1.2        | 1.7        | -2.9        | 10.5        | 4.4         | 2.3         | 0.9         |
| 2007 IV  | 3.0        | -3.2        | 2.0        | -2.3        | 6.5         | 2.6         | 2.2         | 2.1         |
| 2008 I   | <b>1.8</b> | <b>-2.6</b> | <b>1.1</b> | <b>-3.7</b> | <b>6.4</b>  | <b>2.1</b>  | <b>1.3</b>  | <b>1.6</b>  |
| 2008 II  | <b>2.6</b> | <b>-1.7</b> | <b>1.9</b> | <b>-1.7</b> | <b>-2.1</b> | <b>-1.9</b> | <b>1.0</b>  | <b>0.4</b>  |
| 2008 III | <b>1.5</b> | <b>1.2</b>  | <b>1.4</b> | <b>-2.0</b> | <b>-0.8</b> | <b>-1.3</b> | <b>0.8</b>  | <b>-1.5</b> |
| 2008 IV  | <b>1.0</b> | <b>3.3</b>  | <b>1.3</b> | <b>-4.4</b> | <b>-6.2</b> | <b>-5.4</b> | <b>-0.3</b> | <b>0.5</b>  |

### Veränderung gegenüber dem Vorquartal; saisonbereinigt<sup>7</sup> / Variation par rapport au trimestre précédent; en données cvs<sup>7</sup>

In Prozent / En pour-cent

|          |            |             |            |             |             |             |             |             |
|----------|------------|-------------|------------|-------------|-------------|-------------|-------------|-------------|
| 2006 IV  | <b>0.2</b> | <b>0.5</b>  | <b>0.3</b> | <b>1.1</b>  | <b>4.4</b>  | <b>3.0</b>  | <b>0.9</b>  | <b>1.3</b>  |
| 2007 I   | 0.8        | -0.1        | 0.6        | -0.1        | 1.8         | 0.9         | 0.7         | -0.7        |
| 2007 II  | 0.6        | -0.1        | 0.5        | -2.8        | 7.9         | 3.3         | 1.1         | 0.8         |
| 2007 III | 0.8        | -1.6        | 0.5        | -0.9        | -3.7        | -2.6        | -0.3        | 0.3         |
| 2007 IV  | <b>0.6</b> | <b>-1.4</b> | <b>0.3</b> | <b>1.4</b>  | <b>0.8</b>  | <b>1.1</b>  | <b>0.5</b>  | <b>1.4</b>  |
| 2008 I   | 0.2        | <b>0.4</b>  | 0.2        | <b>-1.5</b> | <b>1.6</b>  | <b>0.3</b>  | <b>0.2</b>  | <b>-1.1</b> |
| 2008 II  | 0.6        | <b>0.8</b>  | 0.6        | <b>-0.7</b> | <b>-0.8</b> | -0.7        | 0.3         | <b>-0.3</b> |
| 2008 III | <b>0.1</b> | <b>1.4</b>  | <b>0.3</b> | <b>-1.1</b> | <b>-2.4</b> | <b>-1.8</b> | <b>-0.2</b> | <b>-0.6</b> |
| 2008 IV  | <b>0.1</b> | <b>0.7</b>  | <b>0.2</b> | <b>-1.0</b> | <b>-4.6</b> | <b>-3.1</b> | <b>-0.6</b> | <b>1.9</b>  |

<sup>1</sup> 2006–2008: provisorische Werte.  
2006–2008: chiffres provisoires.

<sup>2</sup> Der Konsum der privaten Haushalte wird gemäss Inländerkonzept ausgewiesen; inkl. Endverbrauch der privaten Organisationen ohne Erwerbscharakter (POoE).  
La consommation des ménages répond au concept national et tient compte également de la consommation finale des institutions sans but lucratif au service des ménages (ISBLSM).

<sup>3</sup> Inlandnachfrage = Inländische Endnachfrage (Kolonne 7) + Vorratsveränderungen + Nettozugang an Wertsachen.  
Demande intérieure = demande intérieure finale (colonne 7) + variation des stocks + acquisitions nettes d'objets de valeur.

Veränderung gegenüber dem entsprechenden Vorjahresquartal / Variation par rapport au trimestre correspondant de l'année précédente

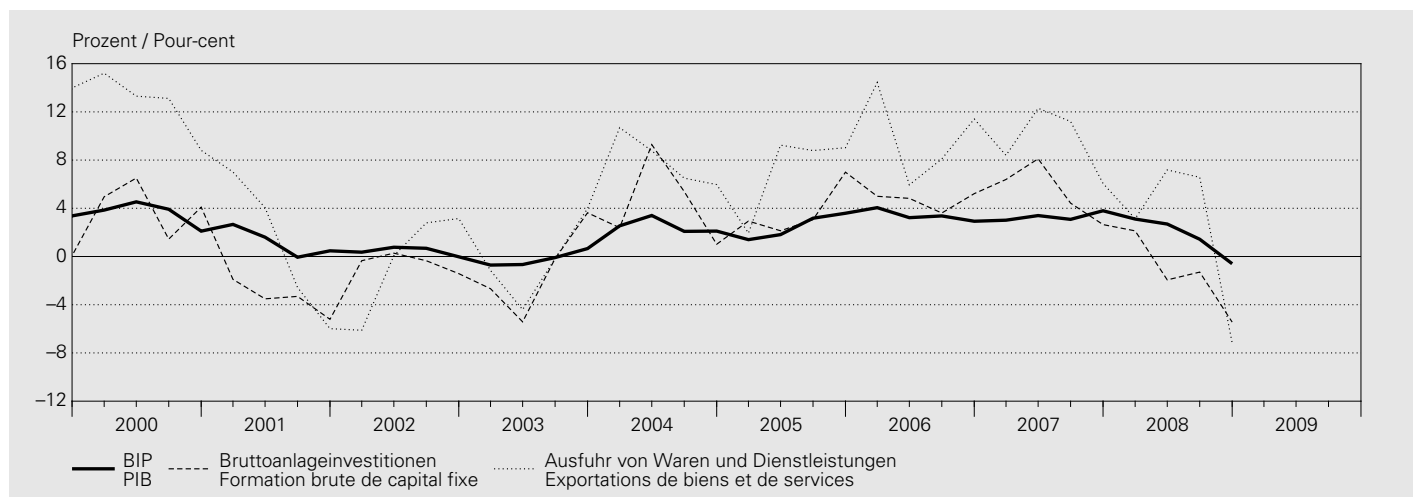

| Jahr <sup>1</sup><br>Quartal <sup>1</sup>                | Exporte<br>Exportations  |                                  |                   | Gesamt-<br>nachfrage<br>(8 + 12) | Importe<br>Importations                                  |                                  |                             | Bruttoinland-<br>produkt (BIP)<br>(13 - 17) |  |    |
|--|--|----------------------------------|-------------------|----------------------------------|--|----------------------------------|-----------------------------|---|--|----|
|  | Warenexporte<br>Exportations de biens                                | Dienst-<br>leistungs-<br>exporte |                   |                                  | Warenimporte<br>Importations de biens                    | Dienst-<br>leistungs-<br>importe |                             |   |  |    |
| davon / dont   |  | Exportations<br>de services      | Total<br>(9 + 11) | Demande<br>globale<br>(8 + 12)   |  | davon / dont                     | Importations<br>de services | Total<br>(14 + 16)                          |  |    |
| Waren-<br>exporte<br>ohne Wert-<br>sachen <sup>4,5</sup> | Exportations<br>de biens,<br>sans objets<br>de valeur <sup>4,5</sup> |                                  |                   |                                  | Waren-<br>importe<br>ohne Wert-<br>sachen <sup>4,5</sup> |                                  |                             |   | Importations<br>de biens,<br>sans objets<br>de valeur <sup>4,5</sup> |    |
| Année <sup>1</sup><br>Trimestre <sup>1</sup>             | 9  | 10                               | 11                | 12                               | 13   | 14                               | 15                          | 16  | 17   | 18 |

|          |      |      |       |      |      |      |      |      |      |      |
|----------|------|------|-------|------|------|------|------|------|------|------|
| 1998     | 3.9  | .    | 5.5   | 4.3  | 3.9  | 7.1  | .    | 8.7  | 7.4  | 2.6  |
| 1999     | 6.5  | .    | 6.5   | 6.5  | 2.1  | 4.1  | .    | 4.6  | 4.1  | 1.3  |
| 2000     | 11.7 | .    | 14.6  | 12.5 | 5.4  | 10.6 | .    | 8.4  | 10.3 | 3.6  |
| 2001     | 1.4  | .    | -1.8  | 0.5  | 1.5  | 1.6  | .    | 6.6  | 2.3  | 1.2  |
| 2002     | 1.4  | .    | -4.4  | -0.1 | 0.0  | -1.7 | .    | 2.5  | -1.1 | 0.4  |
| 2003     | -0.1 | .    | -1.4  | -0.5 | 0.2  | 1.9  | .    | -1.9 | 1.3  | -0.2 |
| 2004     | 7.3  | .    | 9.7   | 7.9  | 3.8  | 5.8  | .    | 14.7 | 7.3  | 2.5  |
| 2005     | 5.8  | .    | 11.3  | 7.3  | 3.7  | 5.6  | .    | 11.3 | 6.7  | 2.5  |
| 2006     | 11.1 | .    | 6.8   | 9.9  | 4.3  | 7.8  | .    | 0.5  | 6.5  | 3.4  |
| 2007     | 8.4  | .    | 12.1  | 9.4  | 4.1  | 5.1  | .    | 10.0 | 5.9  | 3.3  |
| 2006 IV  | 12.5 | 12.5 | 8.4   | 11.4 | 4.6  | 10.5 | 8.8  | -1.4 | 8.5  | 2.9  |
| 2007 I   | 10.2 | 10.2 | 3.7   | 8.4  | 3.9  | 5.3  | 7.3  | 8.6  | 5.8  | 3.0  |
| 2007 II  | 10.7 | 9.6  | 16.7  | 12.3 | 4.4  | 6.2  | 7.4  | 9.2  | 6.7  | 3.4  |
| 2007 III | 9.1  | 9.3  | 16.7  | 11.2 | 4.6  | 8.7  | 9.1  | 6.4  | 8.3  | 3.1  |
| 2007 IV  | 4.1  | 4.6  | 11.5  | 6.1  | 3.6  | 0.7  | 3.2  | 16.2 | 3.2  | 3.8  |
| 2008 I   | 1.8  | 1.5  | 6.7   | 3.1  | 2.2  | -0.6 | -1.1 | 4.7  | 0.2  | 3.1  |
| 2008 II  | 7.3  | 8.2  | 6.9   | 7.2  | 3.0  | 4.2  | 3.6  | 0.6  | 3.5  | 2.7  |
| 2008 III | 6.0  | 5.2  | 7.9   | 6.6  | 1.6  | 2.8  | 1.4  | -1.6 | 2.0  | 1.4  |
| 2008 IV  | -5.8 | -6.5 | -10.7 | -7.2 | -2.4 | -7.8 | -7.0 | 0.2  | -6.4 | -0.6 |

|          |      |      |      |      |      |      |      |      |      |      |
|----------|------|------|------|------|------|------|------|------|------|------|
| 2006 IV  | 5.7  | 5.6  | 4.4  | 5.3  | 2.7  | 10.0 | 7.4  | -2.4 | 7.8  | 0.6  |
| 2007 I   | 2.2  | 2.2  | 2.4  | 2.3  | 0.4  | -1.0 | 1.7  | 2.7  | -0.4 | 0.8  |
| 2007 II  | -0.8 | -0.6 | 4.5  | 0.6  | 0.7  | -0.4 | -0.5 | 3.2  | 0.2  | 1.0  |
| 2007 III | 1.5  | 1.6  | 2.2  | 1.7  | 0.8  | 0.0  | 0.6  | 3.5  | 0.6  | 0.9  |
| 2007 IV  | 1.4  | 1.6  | 3.3  | 2.0  | 1.6  | 2.1  | 1.3  | 5.5  | 2.7  | 1.1  |
| 2008 I   | -0.2 | -0.9 | -2.0 | -0.7 | -0.9 | -2.1 | -2.5 | -7.6 | -3.1 | 0.1  |
| 2008 II  | 4.2  | 5.4  | 1.2  | 3.3  | 1.1  | 4.0  | 4.0  | 0.1  | 3.3  | 0.1  |
| 2008 III | 0.3  | -1.3 | 0.2  | 0.3  | -0.3 | -1.1 | -1.1 | 0.8  | -0.7 | -0.1 |
| 2008 IV  | -9.4 | -9.2 | -4.4 | -8.1 | -2.1 | -8.4 | -7.2 | 6.9  | -5.8 | -0.3 |

<sup>4</sup> Wertsachen = Edelmetalle, Edel- und Schmucksteine sowie Kunstgegenstände und Antiquitäten.  
Objets de valeur = commerce de métaux précieux, des pierres gemmes, des objets d'art et des antiquités.

<sup>5</sup> Die Jahreszahlen werden vom Bundesamt für Statistik (BFS) nicht publiziert.  
L'Office fédéral de la statistique (OFS) ne publie pas de données annuelles.

<sup>6</sup> Nicht saisonbereinigte Quartalswerte.  
Les données trimestrielles ne sont pas corrigées des variations saisonnières.

<sup>7</sup> Veränderung ohne Hochrechnung auf Jahresbasis.  
Données non annualisées.

### P3 Bruttoinlandprodukt nach Verwendungsart – real (Indizes) Produit intérieur brut selon son affectation – En termes réels (indices)

| Jahr <sup>1</sup><br>Année <sup>1</sup> | Konsumausgaben<br>Dépenses de consommation finale                                   |   |       | Bruttoanlageinvestitionen<br>Formation brute de capital fixe |   |       | Inländische<br>Endnachfrage<br><br>Demande<br>intérieure<br>finale | Inlandnachfrage <sup>3</sup><br><br>Demande<br>intérieure <sup>3</sup> |
|---|---|---|-------|--|---|-------|--|--|
|   | Private Haushalte<br>und POoE <sup>2</sup><br><br>Ménages<br>et ISBLSM <sup>2</sup> | Staat<br><br>Administrations<br>publiques | Total | Bau<br><br>Construction                                      | Ausrüstungen<br><br>Biens<br>d'équipement | Total |  |  |
|   | 1   | 2   | 3     | 4  | 5   | 6     |  |  |

#### Volumenindex (2000 = 100) / Indices de quantité (2000 = 100)

|      |       |       |       |       |       |       |       |       |
|------|-------|-------|-------|-------|-------|-------|-------|-------|
| 1998 | 95.4  | 97.3  | 95.7  | 101.0 | 90.0  | 94.5  | 95.4  | 97.7  |
| 1999 | 97.6  | 97.8  | 97.7  | 97.3  | 95.0  | 95.9  | 97.3  | 97.8  |
| 2000 | 100.0 | 100.0 | 100.0 | 100.0 | 100.0 | 100.0 | 100.0 | 100.0 |
| 2001 | 102.3 | 104.5 | 102.6 | 96.6  | 96.4  | 96.5  | 101.1 | 102.0 |
| 2002 | 102.3 | 105.7 | 102.9 | 98.7  | 94.1  | 96.1  | 101.2 | 102.0 |
| 2003 | 103.3 | 107.7 | 104.0 | 100.5 | 90.7  | 94.9  | 101.8 | 102.6 |
| 2004 | 104.9 | 108.6 | 105.5 | 104.4 | 95.2  | 99.2  | 103.9 | 104.5 |
| 2005 | 106.8 | 109.6 | 107.3 | 108.0 | 99.1  | 102.9 | 106.2 | 106.5 |
| 2006 | 108.5 | 108.7 | 108.5 | 106.5 | 108.9 | 107.7 | 108.3 | 107.9 |
| 2007 | 110.8 | 107.5 | 110.2 | 104.9 | 120.8 | 113.5 | 110.9 | 109.1 |

#### Preisindex (2000 = 100) / Indices de prix (2000 = 100)

|      |       |       |       |       |       |       |       |       |
|------|-------|-------|-------|-------|-------|-------|-------|-------|
| 1998 | 98.8  | 98.2  | 98.7  | 93.7  | 99.3  | 96.9  | 98.3  | 96.9  |
| 1999 | 99.2  | 98.3  | 99.1  | 95.8  | 99.0  | 97.7  | 98.7  | 97.9  |
| 2000 | 100.0 | 100.0 | 100.0 | 100.0 | 100.0 | 100.0 | 100.0 | 100.0 |
| 2001 | 100.7 | 101.7 | 100.8 | 103.4 | 101.1 | 102.1 | 101.1 | 100.9 |
| 2002 | 101.5 | 102.8 | 101.7 | 102.2 | 99.8  | 100.8 | 101.5 | 100.1 |
| 2003 | 101.9 | 103.6 | 102.2 | 100.7 | 97.7  | 99.0  | 101.4 | 100.3 |
| 2004 | 102.7 | 104.3 | 103.0 | 102.2 | 96.6  | 99.1  | 102.1 | 101.2 |
| 2005 | 103.2 | 105.6 | 103.6 | 104.5 | 96.1  | 99.8  | 102.7 | 102.3 |
| 2006 | 104.6 | 107.3 | 105.0 | 107.7 | 96.3  | 101.3 | 104.2 | 104.8 |
| 2007 | 105.8 | 109.5 | 106.4 | 112.0 | 97.3  | 103.6 | 105.8 | 107.2 |

#### Preisindex, Veränderungsrate gegenüber dem Vorjahr / Indices de prix, variation par rapport à l'année précédente

|      |      |     |     |      |      |      |      |      |
|------|------|-----|-----|------|------|------|------|------|
| 1998 | -0.1 | 0.8 | 0.1 | -0.3 | -1.0 | -0.7 | -0.1 | -0.2 |
| 1999 | 0.4  | 0.1 | 0.3 | 2.3  | -0.2 | 0.8  | 0.4  | 1.0  |
| 2000 | 0.8  | 1.7 | 1.0 | 4.4  | 1.0  | 2.4  | 1.3  | 2.2  |
| 2001 | 0.7  | 1.7 | 0.8 | 3.4  | 1.1  | 2.1  | 1.1  | 0.9  |
| 2002 | 0.9  | 1.1 | 0.9 | -1.1 | -1.3 | -1.3 | 0.4  | -0.9 |
| 2003 | 0.4  | 0.7 | 0.4 | -1.4 | -2.1 | -1.8 | -0.1 | 0.2  |
| 2004 | 0.8  | 0.7 | 0.8 | 1.5  | -1.1 | 0.1  | 0.7  | 0.9  |
| 2005 | 0.5  | 1.2 | 0.6 | 2.2  | -0.6 | 0.7  | 0.6  | 1.1  |
| 2006 | 1.3  | 1.6 | 1.4 | 3.1  | 0.3  | 1.5  | 1.4  | 2.4  |
| 2007 | 1.1  | 2.1 | 1.3 | 4.0  | 1.0  | 2.3  | 1.5  | 2.3  |

| Jahr <sup>1</sup>  | Exporte<br>Exportations                                  |                             |                                  | Gesamt-<br>nachfrage | Importe<br>Importations                                  | Bruttoinland-<br>produkt (BIP) |                                  |       |                                    |    |
|--------------------|--|-----------------------------|----------------------------------|----------------------|--|--------------------------------|----------------------------------|-------|------------------------------------|----|
| Année <sup>1</sup> | Warenexporte<br>Exportations de biens                    |                             | Dienst-<br>leistungs-<br>exporte | Total                | Warenimporte<br>Importations de biens                    |                                | Dienst-<br>leistungs-<br>importe | Total | Produit<br>intérieur brut<br>(PIB) |    |
|                    | davon / dont   |                             |                                  | Demande<br>globale   | davon / dont   |                                |                                  |       |                                    |    |
|                    | Waren-<br>exporte<br>ohne Wert-<br>sachen <sup>4,5</sup> | Exportations<br>de services |                                  |                      | Waren-<br>importe<br>ohne Wert-<br>sachen <sup>4,5</sup> | Importations<br>de services    |                                  |       |                                    |    |
|                    | 9  | 10                          | 11                               | 12                   | 13   | 14                             | 15                               | 16    | 17                                 | 18 |

|      |       |   |       |       |       |       |   |       |       |       |
|------|-------|---|-------|-------|-------|-------|---|-------|-------|-------|
| 1998 | 84.1  | . | 81.9  | 83.5  | 93.0  | 86.9  | . | 88.2  | 87.0  | 95.3  |
| 1999 | 89.5  | . | 87.2  | 88.9  | 94.9  | 90.4  | . | 92.2  | 90.7  | 96.5  |
| 2000 | 100.0 | . | 100.0 | 100.0 | 100.0 | 100.0 | . | 100.0 | 100.0 | 100.0 |
| 2001 | 101.4 | . | 98.2  | 100.5 | 101.5 | 101.6 | . | 106.6 | 102.3 | 101.2 |
| 2002 | 102.8 | . | 93.8  | 100.4 | 101.5 | 99.9  | . | 109.2 | 101.2 | 101.6 |
| 2003 | 102.7 | . | 92.5  | 99.9  | 101.7 | 101.8 | . | 107.2 | 102.5 | 101.4 |
| 2004 | 110.2 | . | 101.4 | 107.9 | 105.6 | 107.7 | . | 123.0 | 110.0 | 104.0 |
| 2005 | 116.5 | . | 112.9 | 115.7 | 109.5 | 113.8 | . | 136.9 | 117.3 | 106.6 |
| 2006 | 129.5 | . | 120.6 | 127.1 | 114.2 | 122.7 | . | 137.6 | 124.9 | 110.2 |
| 2007 | 140.4 | . | 135.2 | 139.1 | 118.9 | 128.9 | . | 151.4 | 132.3 | 113.8 |

|      |       |   |       |       |       |       |   |       |       |       |
|------|-------|---|-------|-------|-------|-------|---|-------|-------|-------|
| 1998 | 98.1  | . | 97.6  | 98.0  | 97.2  | 94.0  | . | 98.2  | 94.6  | 98.3  |
| 1999 | 97.4  | . | 96.4  | 97.1  | 97.6  | 93.9  | . | 98.4  | 94.5  | 98.9  |
| 2000 | 100.0 | . | 100.0 | 100.0 | 100.0 | 100.0 | . | 100.0 | 100.0 | 100.0 |
| 2001 | 100.3 | . | 100.2 | 100.3 | 100.7 | 100.3 | . | 101.6 | 100.5 | 100.8 |
| 2002 | 97.2  | . | 99.7  | 97.8  | 99.3  | 93.8  | . | 99.0  | 94.6  | 101.3 |
| 2003 | 96.1  | . | 105.2 | 98.4  | 99.7  | 91.3  | . | 104.5 | 93.2  | 102.3 |
| 2004 | 96.9  | . | 104.7 | 98.8  | 100.4 | 92.0  | . | 107.3 | 94.3  | 102.9 |
| 2005 | 97.7  | . | 105.7 | 99.7  | 101.4 | 95.4  | . | 109.1 | 97.4  | 103.0 |
| 2006 | 99.9  | . | 109.6 | 102.4 | 104.0 | 99.6  | . | 113.6 | 101.6 | 104.7 |
| 2007 | 102.8 | . | 111.2 | 104.9 | 106.4 | 103.8 | . | 114.7 | 105.3 | 106.6 |

|      |      |   |      |      |      |      |   |      |      |     |
|------|------|---|------|------|------|------|---|------|------|-----|
| 1998 | -0.3 | . | -0.3 | -0.3 | -0.2 | -1.8 | . | -0.8 | -1.6 | 0.3 |
| 1999 | -0.7 | . | -1.3 | -0.8 | 0.4  | -0.1 | . | 0.1  | -0.1 | 0.6 |
| 2000 | 2.6  | . | 3.7  | 2.9  | 2.4  | 6.5  | . | 1.7  | 5.8  | 1.1 |
| 2001 | 0.3  | . | 0.2  | 0.3  | 0.7  | 0.3  | . | 1.6  | 0.5  | 0.8 |
| 2002 | -3.1 | . | -0.6 | -2.4 | -1.4 | -6.5 | . | -2.6 | -5.9 | 0.5 |
| 2003 | -1.2 | . | 5.6  | 0.5  | 0.3  | -2.6 | . | 5.5  | -1.4 | 1.0 |
| 2004 | 0.8  | . | -0.5 | 0.5  | 0.7  | 0.8  | . | 2.7  | 1.2  | 0.6 |
| 2005 | 0.8  | . | 0.9  | 0.9  | 1.0  | 3.7  | . | 1.6  | 3.3  | 0.1 |
| 2006 | 2.3  | . | 3.8  | 2.7  | 2.5  | 4.4  | . | 4.1  | 4.4  | 1.7 |
| 2007 | 2.9  | . | 1.4  | 2.5  | 2.3  | 4.2  | . | 1.0  | 3.6  | 1.8 |

<sup>1</sup> 2006–2007: povisorische Werte.

2006–2007: chiffres provisoires.

<sup>2</sup> Der Konsum der privaten Haushalte wird gemäss Inländerkonzept ausgewiesen; inkl. Endverbrauch der privaten Organisationen ohne Erwerbscharakter (POoE).  
La consommation des ménages répond au concept national et tient compte également de la consommation finale des institutions sans but lucratif au service des ménages (ISBLSM).

<sup>3</sup> Inlandnachfrage = Inländische Endnachfrage (Kolonne 7) + Vorratsveränderungen + Nettzugang an Wertsachen.  
Demande intérieure = demande intérieure finale (colonne 7) + variation des stocks + acquisitions nettes d'objets de valeur.

<sup>4</sup> Wertsachen = Edelmetalle, Edel- und Schmucksteine sowie Kunstgegenstände und Antiquitäten.  
Objets de valeur = commerce des métaux précieux, des pierres gemmes, des objets d'art et des antiquités.

<sup>5</sup> Die Jahreszahlen werden vom Bundesamt für Statistik (BFS) nicht publiziert.  
L'Office fédéral de la statistique (OFS) ne publie pas de données annuelles.

## P4 Bruttoinlandprodukt nach Einkommensart und Bruttonationaleinkommen<sup>1</sup> Produit intérieur brut selon l'approche des revenus et revenu national brut<sup>1</sup>

### Zu laufenden Preisen / Aux prix courants

In Millionen Franken / En millions de francs

| Jahr <sup>1</sup>  | Arbeitnehmerentgelt       | Nettobetriebsüberschuss     | Abschreibungen               | Produktions- und Importabgaben               | Subventionen | Bruttoinlandprodukt<br>(1 + 2 + 3 + 4 - 5)    |
|--------------------|---------------------------|-----------------------------|------------------------------|--|--------------|---|
| Année <sup>1</sup> | Rémunération des salariés | Excédent net d'exploitation | Consommation de capital fixe | Impôts sur la production et les importations | Subventions  | Produit intérieur brut<br>(1 + 2 + 3 + 4 - 5) |
|                    | 1                         | 2                           | 3                            | 4  | 5            | 6   |
| 1998               | 239 147                   | 80 852                      | 66 972                       | 26 336                                       | 18 044       | 395 263                                       |
| 1999               | 243 766                   | 76 883                      | 70 007                       | 28 363                                       | 16 111       | 402 907                                       |
| 2000               | 254 273                   | 77 805                      | 74 191                       | 31 254                                       | 15 461       | 422 063                                       |
| 2001               | 269 155                   | 68 208                      | 78 355                       | 31 424                                       | 16 822       | 430 321                                       |
| 2002               | 276 480                   | 66 040                      | 79 293                       | 30 486                                       | 18 040       | 434 258                                       |
| 2003               | 276 760                   | 68 672                      | 79 880                       | 30 914                                       | 18 495       | 437 731                                       |
| 2004               | 277 085                   | 79 569                      | 81 093                       | 32 138                                       | 18 506       | 451 379                                       |
| 2005               | 287 393                   | 78 125                      | 83 190                       | 33 026                                       | 18 596       | 463 139                                       |
| 2006               | 302 512                   | 82 460                      | 86 163                       | 34 604                                       | 18 698       | 487 041                                       |
| 2007               | 318 666                   | 85 936                      | 90 732                       | 35 702                                       | 18 895       | 512 142                                       |

### Veränderung gegenüber dem Vorjahr / Variation par rapport à l'année précédente

In Prozent / En pour-cent

|      |     |       |     |      |       |     |
|------|-----|-------|-----|------|-------|-----|
| 1998 | 1.9 | 4.8   | 2.5 | 9.6  | 4.4   | 2.9 |
| 1999 | 1.9 | -4.9  | 4.5 | 7.7  | -10.7 | 1.9 |
| 2000 | 4.3 | 1.2   | 6.0 | 10.2 | -4.0  | 4.8 |
| 2001 | 5.9 | -12.3 | 5.6 | 0.5  | 8.8   | 2.0 |
| 2002 | 2.7 | -3.2  | 1.2 | -3.0 | 7.2   | 0.9 |
| 2003 | 0.1 | 4.0   | 0.7 | 1.4  | 2.5   | 0.8 |
| 2004 | 0.1 | 15.9  | 1.5 | 4.0  | 0.1   | 3.1 |
| 2005 | 3.7 | -1.8  | 2.6 | 2.8  | 0.5   | 2.6 |
| 2006 | 5.3 | 5.5   | 3.6 | 4.8  | 0.5   | 5.2 |
| 2007 | 5.3 | 4.2   | 5.3 | 3.2  | 1.1   | 5.2 |

| Jahr <sup>1</sup>  | Arbeitnehmerentgelt aus der übrigen Welt          | Arbeitnehmerentgelt an die übrige Welt             | Vermögenseinkommen aus der übrigen Welt         | Vermögenseinkommen an die übrige Welt            | Bruttonationaleinkommen (BNE)<br>(6 + 7 - 8 + 9 - 10) |
|--------------------|---|--|---|--|---|
| Année <sup>1</sup> | Rémunération des salariés reçue du reste du monde | Rémunération des salariés versée au reste du monde | Revenus de la propriété reçus du reste du monde | Revenus de la propriété versés au reste du monde | Revenu national brut (RNB)<br>(6 + 7 - 8 + 9 - 10)    |
|                    | 7   | 8  | 9   | 10   | 11  |
| 1998               | 1 569   | 8 450  | 64 045  | 35 604   | 416 822   |
| 1999               | 1 623   | 8 539  | 72 690  | 39 846   | 428 836   |
| 2000               | 1 679   | 9 943  | 100 746   | 61 463   | 453 082   |
| 2001               | 1 984   | 11 065   | 85 813  | 56 908   | 450 145   |
| 2002               | 1 904   | 11 149   | 62 818  | 39 549   | 448 282   |
| 2003               | 2 064   | 11 061   | 82 940  | 40 890   | 470 784   |
| 2004               | 2 106   | 11 516   | 87 114  | 45 501   | 483 583   |
| 2005               | 2 022   | 11 882   | 125 472   | 71 897   | 506 853   |
| 2006               | 2 068   | 12 518   | 130 385   | 75 579   | 531 397   |
| 2007               | 2 035   | 13 765   | 149 582   | 103 910  | 546 084   |

### Veränderung gegenüber dem Vorjahr / Variation par rapport à l'année précédente

In Prozent / En pour-cent

|      |      |      |       |       |      |
|------|------|------|-------|-------|------|
| 1998 | 1.6  | -0.8 | 31.8  | 59.4  | 3.4  |
| 1999 | 3.4  | 1.0  | 13.5  | 11.9  | 2.9  |
| 2000 | 3.5  | 16.4 | 38.6  | 54.3  | 5.7  |
| 2001 | 18.2 | 11.3 | -14.8 | -7.4  | -0.6 |
| 2002 | -4.0 | 0.8  | -26.8 | -30.5 | -0.4 |
| 2003 | 8.4  | -0.8 | 32.0  | 3.4   | 5.0  |
| 2004 | 2.0  | 4.1  | 5.0   | 11.3  | 2.7  |
| 2005 | -4.0 | 3.2  | 44.0  | 58.0  | 4.8  |
| 2006 | 2.3  | 5.3  | 3.9   | 5.1   | 4.8  |
| 2007 | -1.6 | 10.0 | 14.7  | 37.5  | 2.8  |

<sup>1</sup> 2006–2007: provisorische Werte.  
2006–2007: chiffres provisoires.



## P5 Nationaleinkommen – real Revenu national réel

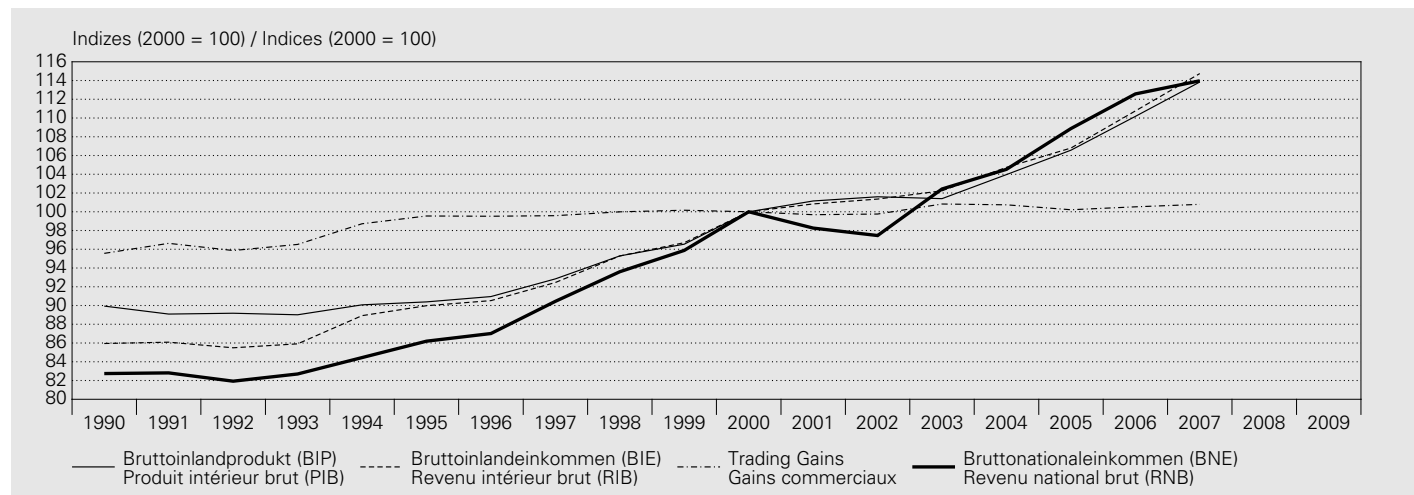

### Volumenindex / Indices de quantité

| Jahr  | Indizes (2000 = 100)<br>Indices (2000 = 100)                          |   |  |  |
|-------|---|---|--|--|
| Année | Bruttoinlandprodukt (BIP), real<br>Produit intérieur brut (PIB), réel | Bruttoinland-einkommen (BIE) <sup>1</sup> , real<br>Revenu intérieur brut (RIB) <sup>1</sup> , réel | Trading Gains <sup>2</sup><br>Gains commerciaux <sup>2</sup> | Bruttonational-einkommen (BNE) <sup>3</sup> , real<br>Revenu national brut (RNB) <sup>3</sup> , réel |
|       | 1   | 2   | 3  | 4  |
| 1998  | 95.3  | 95.3  | 100.0  | 93.6   |
| 1999  | 96.5  | 96.7  | 100.2  | 95.9   |
| 2000  | 100.0   | 100.0   | 100.0  | 100.0  |
| 2001  | 101.2   | 100.8   | 99.7   | 98.3   |
| 2002  | 101.6   | 101.4   | 99.8   | 97.5   |
| 2003  | 101.4   | 102.2   | 100.8  | 102.4  |
| 2004  | 104.0   | 104.7   | 100.7  | 104.5  |
| 2005  | 106.6   | 106.8   | 100.2  | 108.9  |
| 2006  | 110.2   | 110.8   | 100.5  | 112.6  |
| 2007  | 113.8   | 114.7   | 100.8  | 114.0  |

### Veränderung gegenüber dem Vorjahr / Variation par rapport à l'année précédente

In Prozent / En pour-cent

|      |      |     |      |      |
|------|------|-----|------|------|
| 1998 | 2.6  | 3.1 | 0.4  | 3.5  |
| 1999 | 1.3  | 1.5 | 0.2  | 2.4  |
| 2000 | 3.6  | 3.4 | -0.2 | 4.3  |
| 2001 | 1.2  | 0.8 | -0.3 | -1.7 |
| 2002 | 0.4  | 0.5 | 0.1  | -0.8 |
| 2003 | -0.2 | 0.9 | 1.1  | 5.1  |
| 2004 | 2.5  | 2.4 | -0.1 | 2.0  |
| 2005 | 2.5  | 2.0 | -0.5 | 4.2  |
| 2006 | 3.4  | 3.7 | 0.3  | 3.4  |
| 2007 | 3.3  | 3.6 | 0.3  | 1.2  |

Zur Bedeutung und Berechnungsmethode siehe *Statistisches Monatsheft* vom Juli 2007.

Signification et méthode de calcul, voir *Bulletin mensuel de statistiques économiques*, juillet 2007.

$$^1 \text{ BIE, real} = \frac{\text{BIE, nominal}}{\text{Deflator der inländischen Endnachfrage}}$$

$$\text{RIB réel} = \frac{\text{PIB nominal}}{\text{déflateur de la demande intérieure finale}}$$

$$^2 \text{ Trading Gains} = \frac{\text{BIE, real}}{\text{BIP, real}} \times 100$$

$$\text{Gains commerciaux} = \frac{\text{RIB réel}}{\text{PIB réel}} \times 100$$

$$^3 \text{ BNE, real} = \frac{\text{BNE, nominal}}{\text{Deflator der inländischen Endnachfrage}}$$

$$\text{RNB, réel} = \frac{\text{RNB nominal}}{\text{déflateur de la demande intérieure finale}}$$

# Q1 Zahlungsbilanz – Ertragsbilanz<sup>1</sup> Balance des paiements – Balance des transactions courantes<sup>1</sup>

In Millionen Franken / En millions de francs

| Jahr<br>Quartal<br><br>Année<br>Trimestre | Waren<br>Biens |  | Dienste<br>Services |   | Arbeits- und Kapitaleinkommen<br>Revenus de facteurs |  |   | Laufende<br>Übertragungen | Total der<br>Ertragsbilanz         |
|---|----------------|--|---------------------|---|--|--|---|---------------------------|------------------------------------|
|   | Total          | davon / dont<br>Spezialhandel <sup>2</sup><br>Commerce<br>spécial <sup>2</sup> | Total               | davon / dont<br>Fremden-<br>verkehr<br>Tourisme | Total<br>(6 + 7)                                     | Arbeits-<br>einkommen<br>Revenus<br>du travail | Kapital-<br>einkommen<br>Revenus<br>de capitaux | Transferts<br>courants    | Total de la<br>balance<br>courante |
|   | 1              | 2  | 3                   | 4   | 5  | 6  | 7   | 8                         | 9                                  |
| <b>Einnahmen / Recettes</b>               |                |  |                     |   |  |  |   |                           |                                    |
| 1998                                      | 115 168        | 109 113  | 40 858              | 10 112  | 65 230   | 1 569  | 63 662  | 3 838                     | 225 094                            |
| 1999                                      | 121 466        | 114 446  | 44 700              | 10 262  | 73 979   | 1 623  | 72 356  | 11 354                    | 251 499                            |
| 2000                                      | 137 746        | 126 549  | 51 836              | 11 223  | 102 642  | 1 679  | 100 963   | 11 105                    | 303 329                            |
| 2001                                      | 140 060        | 131 717  | 49 908              | 11 448  | 87 574   | 1 984  | 85 591  | 16 423                    | 293 965                            |
| 2002                                      | 143 450        | 135 741  | 48 166              | 11 286  | 64 220   | 1 904  | 62 316  | 16 516                    | 272 351                            |
| 2003                                      | 141 622        | 135 472  | 48 814              | 11 609  | 84 400   | 2 064  | 82 336  | 17 752                    | 292 588                            |
| 2004                                      | 153 235        | 146 312  | 54 582              | 11 935  | 88 660   | 2 106  | 86 554  | 17 732                    | 314 209                            |
| 2005                                      | 163 468        | 156 977  | 61 967              | 12 477  | 127 345  | 2 022  | 125 324   | 19 410                    | 372 190                            |
| 2006                                      | 185 649        | 177 475  | 69 272              | 13 544  | 136 253  | 2 124  | 134 129   | 22 091                    | 413 264                            |
| 2007                                      | 207 033        | 197 533  | 79 531              | 14 623  | 151 275  | 2 090  | 149 186   | 27 397                    | 465 235                            |
| 2006 III                                  | 45 321         | 43 255   | 17 358              | 3 877   | 32 408   | 531  | 31 877  | 5 847                     | 100 935                            |
| 2006 IV                                   | 50 032         | 47 621   | 18 083              | 2 981   | 40 931   | 531  | 40 400  | 5 891                     | 114 936                            |
| 2007 I                                    | 50 598         | 48 271   | 18 419              | 3 519   | 29 235   | 523  | 28 712  | 6 788                     | 105 039                            |
| 2007 II                                   | 51 965         | 49 268   | 19 860              | 3 601   | 44 913   | 523  | 44 391  | 6 537                     | 123 276                            |
| 2007 III                                  | 50 874         | 48 647   | 20 663              | 4 154   | 40 162   | 523  | 39 639  | 6 344                     | 118 043                            |
| 2007 IV                                   | 53 597         | 51 347   | 20 588              | 3 349   | 36 966   | 523  | 36 443  | 7 728                     | 118 878                            |
| 2008 I                                    | 52 794         | 50 110   | 19 954              | 3 824   | 31 493   | 541  | 30 952  | 5 807                     | 110 047                            |
| 2008 II                                   | 57 532         | 55 042   | 20 902              | 3 885   | 31 283   | 541  | 30 742  | 5 806                     | 115 523                            |
| 2008 III                                  | 54 848         | 52 017   | 22 419              | 4 377   | 29 290   | 541  | 28 749  | 6 021                     | 112 578                            |

## Ausgaben / Dépenses

|          |           |           |          |          |           |          |           |          |           |
|----------|-----------|-----------|----------|----------|-----------|----------|-----------|----------|-----------|
| 1998     | - 117 497 | - 106 866 | - 17 751 | - 8 449  | - 42 884  | - 8 450  | - 34 434  | - 10 470 | - 188 601 |
| 1999     | - 121 742 | - 113 416 | - 19 663 | - 8 702  | - 47 021  | - 8 539  | - 38 482  | - 19 363 | - 207 788 |
| 2000     | - 141 963 | - 128 615 | - 21 619 | - 9 167  | - 70 240  | - 9 943  | - 60 297  | - 18 670 | - 252 493 |
| 2001     | - 144 710 | - 130 052 | - 22 763 | - 8 691  | - 67 544  | - 11 065 | - 56 479  | - 25 690 | - 260 707 |
| 2002     | - 138 365 | - 128 207 | - 22 002 | - 8 546  | - 50 022  | - 11 149 | - 38 873  | - 25 734 | - 236 123 |
| 2003     | - 137 304 | - 128 596 | - 21 941 | - 9 268  | - 51 807  | - 11 727 | - 40 080  | - 25 338 | - 236 390 |
| 2004     | - 146 531 | - 136 987 | - 26 404 | - 10 080 | - 57 248  | - 12 155 | - 45 094  | - 25 829 | - 256 012 |
| 2005     | - 160 463 | - 149 094 | - 30 529 | - 10 975 | - 85 012  | - 12 411 | - 72 601  | - 33 202 | - 309 206 |
| 2006     | - 180 584 | - 165 410 | - 31 383 | - 11 556 | - 94 324  | - 13 354 | - 80 971  | - 33 792 | - 340 083 |
| 2007     | - 197 662 | - 183 578 | - 35 478 | - 12 298 | - 141 963 | - 14 527 | - 127 436 | - 38 664 | - 413 767 |
| 2006 III | - 42 428  | - 39 443  | - 8 868  | - 3 566  | - 23 434  | - 3 401  | - 20 034  | - 8 567  | - 83 297  |
| 2006 IV  | - 49 331  | - 44 301  | - 7 733  | - 2 854  | - 28 970  | - 3 424  | - 25 546  | - 9 542  | - 95 576  |
| 2007 I   | - 48 268  | - 44 981  | - 7 626  | - 2 187  | - 28 809  | - 3 575  | - 25 234  | - 9 132  | - 93 836  |
| 2007 II  | - 49 396  | - 45 857  | - 8 971  | - 3 390  | - 38 684  | - 3 624  | - 35 060  | - 10 009 | - 107 059 |
| 2007 III | - 47 866  | - 44 698  | - 9 722  | - 3 795  | - 36 004  | - 3 672  | - 32 332  | - 8 739  | - 102 331 |
| 2007 IV  | - 52 132  | - 48 042  | - 9 159  | - 2 925  | - 38 465  | - 3 655  | - 34 810  | - 10 784 | - 110 541 |
| 2008 I   | - 49 974  | - 46 264  | - 7 997  | - 2 205  | - 36 708  | - 3 794  | - 32 914  | - 8 027  | - 102 705 |
| 2008 II  | - 53 211  | - 49 081  | - 8 846  | - 3 134  | - 38 578  | - 3 832  | - 34 746  | - 8 540  | - 109 176 |
| 2008 III | - 50 997  | - 46 776  | - 9 437  | - 3 619  | - 28 462  | - 3 917  | - 24 545  | - 8 475  | - 97 370  |

**Ertragsbilanz / Balance des transactions courantes**  
**Saldo / Solde**

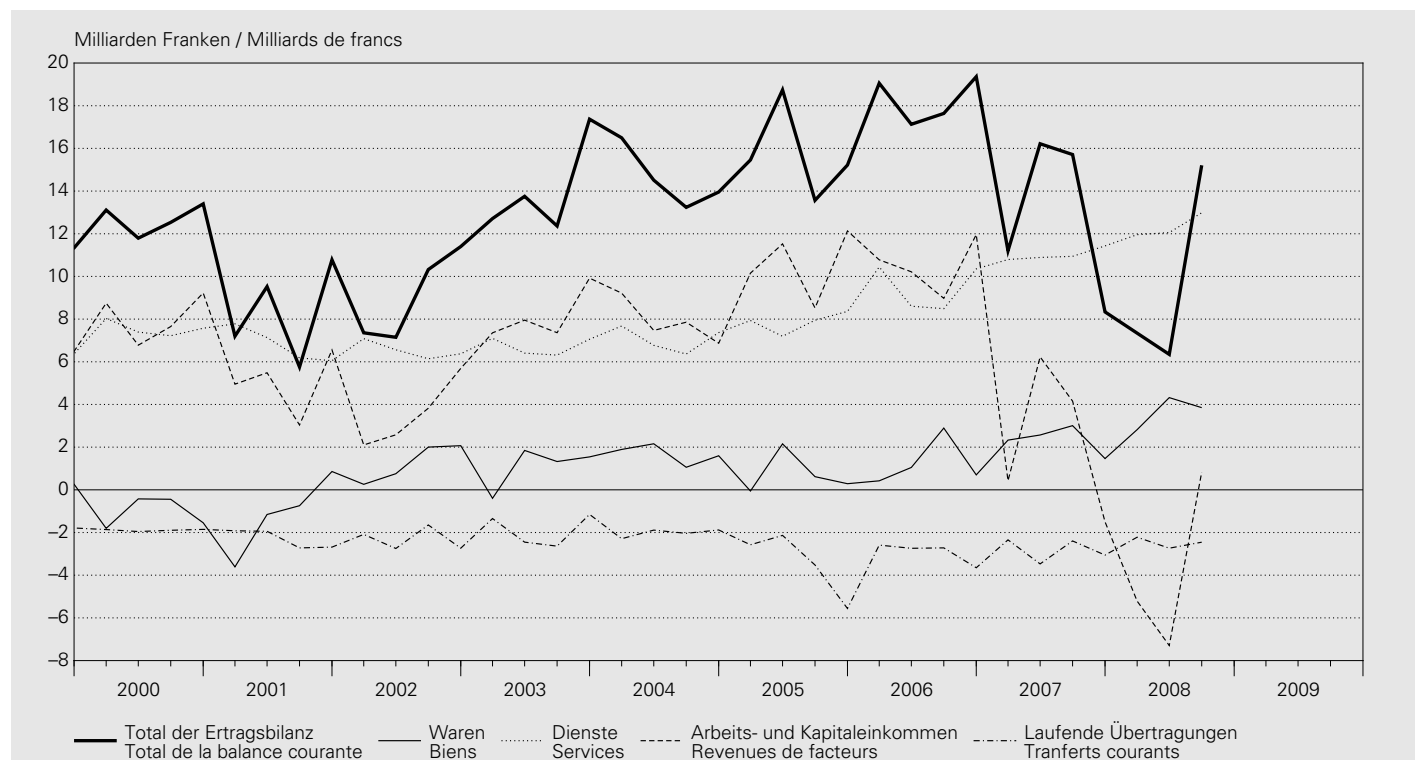

In Millionen Franken / En millions de francs

| Jahr<br>Quartal<br>Année<br>Trimestre | Waren<br>Biens |  | Dienste<br>Services |   | Arbeits- und Kapitaleinkommen<br>Revenus de facteurs |  |   | Laufende<br>Übertragungen | Total der<br>Ertragsbilanz         |
|---------------------------------------|----------------|--|---------------------|---|--|--|---|---------------------------|------------------------------------|
|                                       | Total          | davon / dont<br>Spezialhandel <sup>2</sup><br>Commerce<br>spécial <sup>2</sup> | Total               | davon / dont<br>Fremden-<br>verkehr<br>Tourisme | Total<br>(6 + 7)                                     | Arbeits-<br>einkommen<br>Revenus<br>du travail | Kapital-<br>einkommen<br>Revenus<br>de capitaux | Transferts<br>courants    | Total de la<br>balance<br>courante |
|                                       | 1              | 2  | 3                   | 4   | 5  | 6  | 7   | 8                         | 9                                  |
| 1998                                  | - 2 329        | 2 247  | 23 107              | 1 663   | 22 347   | - 6 882  | 29 228  | - 6 633                   | 36 492                             |
| 1999                                  | - 276          | 1 030  | 25 038              | 1 560   | 26 959   | - 6 916  | 33 875  | - 8 009                   | 43 711                             |
| 2000                                  | - 4 217        | - 2 066  | 30 216              | 2 057   | 32 402   | - 8 264  | 40 666  | - 7 565                   | 50 836                             |
| 2001                                  | - 4 650        | 1 665  | 27 145              | 2 758   | 20 030   | - 9 081  | 29 112  | - 9 267                   | 33 258                             |
| 2002                                  | 5 085          | 7 534  | 26 164              | 2 740   | 14 198   | - 9 245  | 23 443  | - 9 218                   | 36 229                             |
| 2003                                  | 4 318          | 6 877  | 26 873              | 2 341   | 32 593   | - 9 663  | 42 257  | - 7 587                   | 56 198                             |
| 2004                                  | 6 705          | 9 326  | 28 178              | 1 856   | 31 412   | - 10 049                                       | 41 461  | - 8 097                   | 58 198                             |
| 2005                                  | 3 004          | 7 883  | 31 438              | 1 502   | 42 333   | - 10 390                                       | 52 723  | - 13 792                  | 62 984                             |
| 2006                                  | 5 065          | 12 065   | 37 888              | 1 988   | 41 929   | - 11 230                                       | 53 159  | - 11 701                  | 73 181                             |
| 2007                                  | 9 371          | 13 955   | 44 052              | 2 325   | 9 312  | - 12 437                                       | 21 749  | - 11 267                  | 51 468                             |
| 2006 III                              | 2 894          | 3 812  | 8 490               | 312   | 8 974  | - 2 870  | 11 844  | - 2 720                   | 17 637                             |
| 2006 IV                               | 701            | 3 321  | 10 350              | 128   | 11 960   | - 2 893  | 14 854  | - 3 651                   | 19 360                             |
| 2007 I                                | 2 330          | 3 289  | 10 792              | 1 331   | 425  | - 3 053  | 3 478   | - 2 344                   | 11 203                             |
| 2007 II                               | 2 569          | 3 412  | 10 890              | 211   | 6 229  | - 3 102  | 9 331   | - 3 471                   | 16 217                             |
| 2007 III                              | 3 008          | 3 949  | 10 941              | 359   | 4 158  | - 3 150  | 7 308   | - 2 395                   | 15 712                             |
| 2007 IV                               | 1 465          | 3 305  | 11 429              | 424   | - 1 500  | - 3 133  | 1 633   | - 3 057                   | 8 337                              |
| 2008 I                                | 2 820          | 3 846  | 11 957              | 1 619   | - 5 216  | - 3 254  | - 1 962   | - 2 220                   | 7 342                              |
| 2008 II                               | 4 321          | 5 962  | 12 055              | 750   | - 7 295  | - 3 291  | - 4 004   | - 2 735                   | 6 347                              |
| 2008 III                              | 3 851          | 5 242  | 12 982              | 758   | 828  | - 3 376  | 4 204   | - 2 454                   | 15 208                             |

<sup>1</sup> Die aktuellsten Quartalsdaten sind vorab auf dem Internet verfügbar unter [www.snb.ch](http://www.snb.ch), Publikationen.

Les données trimestrielles les plus récentes sont disponibles sur Internet sous [www.snb.ch](http://www.snb.ch), Publications.

<sup>2</sup> Total 1: Ohne Edelmetalle, Edel- und Schmucksteine, Kunstgegenstände und Antiquitäten. Ab 2002 enthält der Spezialhandel auch die elektrische Energie. Ferner die Lohnveredelung und die Retourwaren, die bis 2001 im übrigen Warenverkehr enthalten sind.

Total 1: sans métaux précieux, pierres gemmes, objets d'art et antiquités. Depuis 2002, l'énergie électrique entre dans la composition du commerce spécial. Il en est de même pour le perfectionnement à façon et les marchandises en retour, qui étaient comptabilisés dans les «Autres biens» jusqu'en 2001.

## Q2 Zahlungsbilanz – Vermögensübertragungen<sup>1,2</sup> Balance des paiements – Transferts en capital<sup>1,2</sup>

In Millionen Franken / En millions de francs

| Jahr<br>Quartal    | An das Ausland | Aus dem Ausland | Saldo   |
|--------------------|----------------|-----------------|---------|
| Année<br>Trimestre | A l'étranger   | De l'étranger   | Solde   |
|                    | 1              | 2               | 3       |
| 1999               | - 852          | 79              | - 773   |
| 2000               | - 6 803        | 826             | - 5 976 |
| 2001               | - 1 334        | 3 903           | 2 569   |
| 2002               | - 2 220        | 425             | - 1 794 |
| 2003               | - 1 560        | 662             | - 897   |
| 2004               | - 2 255        | 505             | - 1 750 |
| 2005               | - 1 410        | 584             | - 826   |
| 2006               | - 3 807        | 335             | - 3 473 |
| 2007               | - 3 179        | 418             | - 2 761 |
| 2008               | ..             | ..              | ..      |
| 2006 III           | - 950          | 84              | - 866   |
| 2006 IV            | - 946          | 84              | - 863   |
| 2007 I             | - 862          | 105             | - 757   |
| 2007 II            | - 780          | 105             | - 675   |
| 2007 III           | - 786          | 105             | - 681   |
| 2007 IV            | - 752          | 105             | - 647   |
| 2008 I             | - 805          | 113             | - 692   |
| 2008 II            | - 805          | 113             | - 692   |
| 2008 III           | - 805          | 113             | - 692   |

<sup>1</sup> Die aktuellsten Quartalsdaten sind vorab auf dem Internet verfügbar unter [www.snb.ch](http://www.snb.ch), *Publikationen*.

Les données trimestrielles les plus récentes sont disponibles sur Internet sous [www.snb.ch](http://www.snb.ch), *Publications*.

<sup>2</sup> Käufe und Verkäufe immaterieller Vermögensgüter werden zusammen mit den Vermögensübertragungen ausgewiesen.

Les acquisitions et cessions d'actifs non financiers non produits sont recensées dans les transferts en capital.

### Q3 Zahlungsbilanz – Kapitalverkehr <sup>1,2</sup> Balance des paiements – Mouvements de capitaux <sup>1,2</sup>

In Millionen Franken / En millions de francs

#### Direktinvestitionen / Investissements directs

| Jahr<br>Quartal    | Direktinvestitionen<br>Investissements directs |                          |                          |          | In der Schweiz<br>En Suisse |                          |                          |         | Saldo<br>Solde |
|--------------------|--|--------------------------|--------------------------|----------|-----------------------------|--------------------------|--------------------------|---------|----------------|
|                    | Im Ausland<br>A l'étranger                     |                          |                          |          | In der Schweiz<br>En Suisse |                          |                          |         |                |
| Année<br>Trimestre | Total<br>(2 + 3 + 4)                           | Beteiligungs-<br>kapital | Reinvestierte<br>Erträge | Kredite  | Total<br>(6 + 7 + 8)        | Beteiligungs-<br>kapital | Reinvestierte<br>Erträge | Kredite |                |
|                    |  | Capital social           | Bénéfices<br>réinvestis  | Crédits  |                             | Capital social           | Bénéfices<br>réinvestis  | Crédits |                |
|                    | 1  | 2                        | 3                        | 4        | 5                           | 6                        | 7                        | 8       | 9              |
| 1998               | - 27 209                                       | - 16 949                 | - 7 203                  | - 3 058  | 12 962                      | 5 093                    | 6 501                    | 1 368   | - 14 247       |
| 1999               | - 49 986                                       | - 23 835                 | - 18 280                 | - 7 872  | 17 603                      | 7 577                    | 9 708                    | 319     | - 32 383       |
| 2000               | - 75 446                                       | - 56 012                 | - 16 837                 | - 2 596  | 32 519                      | 19 883                   | 10 985                   | 1 651   | - 42 926       |
| 2001               | - 30 916                                       | - 21 995                 | - 4 132                  | - 4 789  | 14 945                      | 15 799                   | 966                      | - 1 820 | - 15 971       |
| 2002               | - 12 785                                       | - 24 584                 | 8 140                    | 3 658    | 9 783                       | 3 952                    | 2 393                    | 3 438   | - 3 003        |
| 2003               | - 20 795                                       | - 5 581                  | - 16 121                 | 906      | 22 224                      | 11 663                   | 3 795                    | 6 766   | 1 430          |
| 2004               | - 32 666                                       | - 11 617                 | - 21 168                 | 119      | 1 159                       | - 3 197                  | 8 396                    | - 4 039 | - 31 507       |
| 2005               | - 63 651                                       | - 21 982                 | - 41 017                 | - 651    | - 1 184                     | - 1                      | - 2 833                  | 1 649   | - 64 835       |
| 2006               | - 95 068                                       | - 62 676                 | - 26 424                 | - 5 969  | 38 667                      | 20 930                   | 14 316                   | 3 421   | - 56 402       |
| 2007               | - 59 612                                       | - 34 155                 | - 10 864                 | - 14 593 | 24 057                      | 34 925                   | 34 925                   | 131     | - 500          |
| 2006 III           | - 36 432                                       | - 11 907                 | - 7 308                  | - 17 216 | 3 009                       | 3 289                    | 5 015                    | - 5 295 | - 33 423       |
| 2006 IV            | - 18 530                                       | - 21 908                 | - 4 499                  | 7 877    | 24 635                      | 11 659                   | 4 121                    | 8 855   | 6 106          |
| 2007 I             | - 24 688                                       | - 17 446                 | - 2 716                  | - 4 525  | 25 503                      | 17 560                   | 7 367                    | 576     | 815            |
| 2007 II            | - 3 626  | 1 157                    | - 2 716                  | - 2 068  | 13 711                      | 3 753                    | 10 668                   | - 709   | 10 085         |
| 2007 III           | - 5 752  | - 4 030                  | - 2 716                  | 994      | 11 410                      | 2 942                    | 8 786                    | - 318   | 5 658          |
| 2007 IV            | - 25 546                                       | - 13 836                 | - 2 716                  | - 8 994  | 8 489                       | - 198                    | 8 104                    | 583     | - 17 057       |
| 2008 I             | - 16 302                                       | - 12 750                 | - 2 760                  | - 792    | 5 774                       | 2 699                    | 4 404                    | - 1 329 | - 10 528       |
| 2008 II            | - 7 548  | - 9 450                  | - 2 760                  | 4 661    | 8 535                       | - 3 526                  | 8 403                    | 3 659   | 987            |
| 2008 III           | - 30 865                                       | - 20 567                 | - 2 760                  | - 7 539  | 1 902                       | 1 153                    | 5 137                    | - 4 388 | - 28 963       |

#### Portfolioinvestitionen, Derivate und strukturierte Produkte / Investissements de portefeuille, produits dérivés et structurés

| Jahr<br>Quartal    | Portfolioinvestitionen<br>Investissements de portefeuille |                   |                         |                             |                   |                         | Saldo<br>Solde | Derivate und<br>strukturierte<br>Produkte Saldo |
|--------------------|---|-------------------|-------------------------|-----------------------------|-------------------|-------------------------|----------------|---|
|                    | Im Ausland<br>A l'étranger                                |                   |                         | In der Schweiz<br>En Suisse |                   |                         |                |   |
| Année<br>Trimestre | Total<br>(2 + 3)  | Schuldtitel       | Dividenden-<br>papiere  | Total<br>(5 + 6)            | Schuldtitel       | Dividenden-<br>papiere  |                | Produits dérivés<br>et structurés<br>solde      |
|                    |   | Titres de créance | Titres de participation |                             | Titres de créance | Titres de participation |                |   |
|                    | 1   | 2                 | 3                       | 4                           | 5                 | 6                       | 7              | 8   |
| 1998               | - 21 576  | - 17 909          | - 3 667                 | 14 856                      | 2 341             | 12 515                  | - 6 720        | .   |
| 1999               | - 70 360  | - 44 072          | - 26 288                | 8 853                       | 607               | 8 246                   | - 61 507       | .   |
| 2000               | - 37 676  | - 3 354           | - 34 322                | 17 813                      | 2 478             | 15 335                  | - 19 863       | .   |
| 2001               | - 72 298  | - 47 054          | - 25 244                | 3 199                       | 82                | 3 117                   | - 69 099       | .   |
| 2002               | - 46 624  | - 34 750          | - 11 874                | 11 415                      | 2 623             | 8 792                   | - 35 209       | .   |
| 2003               | - 44 495  | - 41 623          | - 2 872                 | - 2 527                     | 3 676             | - 6 203                 | - 47 022       | .   |
| 2004               | - 53 270  | - 39 160          | - 14 110                | 3 597                       | 7 031             | - 3 434                 | - 49 673       | —   |
| 2005               | - 66 323  | - 44 345          | - 21 977                | 7 172                       | 2 065             | 5 106                   | - 59 151       | —   |
| 2006               | - 53 610  | - 36 073          | - 17 537                | 72                          | - 618             | 690                     | - 53 538       | - 3 677   |
| 2007               | - 25 008  | - 18 715          | - 6 293                 | 1 700                       | 1 116             | 584                     | - 23 308       | - 12 768  |
| 2006 III           | 5 630   | 7 804             | - 2 174                 | - 745                       | - 147             | - 598                   | 4 885          | - 2 904   |
| 2006 IV            | - 8 807   | - 8 547           | - 261                   | 925                         | - 151             | 1 076                   | - 7 883        | 1 929   |
| 2007 I             | - 15 521  | - 12 797          | - 2 724                 | - 2 311                     | 839               | - 3 149                 | - 17 832       | - 5 816   |
| 2007 II            | - 15 737  | - 14 874          | - 863                   | 2 297                       | - 903             | 3 200                   | - 13 440       | - 5 066   |
| 2007 III           | 9 415   | 10 795            | - 1 380                 | - 3 181                     | 887               | - 4 068                 | 6 234          | - 2 601   |
| 2007 IV            | - 3 165   | - 1 838           | - 1 326                 | 4 895                       | 294               | 4 601                   | 1 730          | 715   |
| 2008 I             | - 18 018  | - 10 808          | - 7 210                 | 11 342                      | 4 139             | 7 203                   | - 6 676        | - 2 606   |
| 2008 II            | - 24 454  | - 19 526          | - 4 928                 | 7 206                       | 3 113             | 4 093                   | - 17 249       | - 931   |
| 2008 III           | 1 521   | - 8 821           | 8 342                   | 1 351                       | - 1 559           | 2 910                   | 2 871          | 5 307   |

<sup>1</sup> Die aktuellsten Quartalsdaten sind vorab auf dem Internet verfügbar unter [www.snb.ch](http://www.snb.ch), *Publikationen*.  
Les données trimestrielles les plus récentes sont disponibles sur Internet sous [www.snb.ch](http://www.snb.ch), *Publications*.

<sup>2</sup> Ein Minus bedeutet beim Kapitalverkehr einen Kapitalexport.  
Dans les mouvements de capitaux, le signe moins (-) signifie une exportation de capitaux.

## Übrige Investitionen / Autres mouvements de capitaux

| Jahr<br>Quartal    | Übrige Investitionen<br>Autres mouvements de capitaux           |  |  |  | Saldo<br>Solde | Übrige Sektoren<br>Autres secteurs                   |  |                | Saldo der<br>übrigen<br>Investitionen<br><br>Solde des<br>autres<br>mouvements<br>de capitaux |
|--------------------|---|--|--|--|----------------|--|--|----------------|---|
|                    | Kredite der Geschäftsbanken<br>Crédits des banques commerciales |  |  |  |                | Kredite an<br>das Ausland<br>Crédits à<br>l'étranger | Kredite aus<br>dem Ausland<br>Crédits de<br>l'étranger | Saldo<br>Solde |   |
| Année<br>Trimestre | Kredite an das Ausland<br>Crédits à l'étranger                  |  | Kredite aus dem Ausland<br>Crédits de l'étranger |  | 5              |  |  |                | 6   |
|                    | Total   | davon / dont<br>Kredite<br>an Banken<br>Crédits à<br>des banques | Total  | davon / dont<br>Kredite<br>von Banken<br>Crédits<br>de banques |                |  |  |                |   |
|                    | 1   | 2  | 3  | 4  |                |  |  |                |   |
| 1998               | -65 951   | -61 132  | 49 293   | 39 182   | -16 658        | -40 994  | 34 412   | -6 582         | -23 240   |
| 1999               | -116 096  | -106 364   | 143 597  | 134 615  | 27 501         | -22 461  | 37 449   | 14 988         | 42 489  |
| 2000               | -140 407  | -123 611   | 151 438  | 159 265  | 11 031         | -47 597  | 53 970   | 6 373          | 17 404  |
| 2001               | 45 888  | 41 914   | -27 929  | -29 107  | 17 959         | -25 099  | 34 234   | 9 134          | 27 094  |
| 2002               | -85 501   | -88 298  | 58 671   | 48 768   | -26 830        | 9 365  | 22 708   | 32 073         | 5 243   |
| 2003               | -13 978   | -4 251   | 7 196  | -12 907  | -6 783         | -6 846   | 28 497   | 21 651         | 14 868  |
| 2004               | -16 914   | 19 602   | 33 803   | 29 151   | 16 889         | -30 879  | 25 546   | -5 332         | 11 557  |
| 2005               | -73 460   | -71 443  | 75 374   | 72 373   | 1 914          | -36 478  | 51 342   | 14 865         | 16 778  |
| 2006               | -33 352   | -14 529  | 56 883   | 53 580   | 23 531         | -50 757  | 49 437   | -1 320         | 22 211  |
| 2007               | -290 922  | -241 513   | 298 014  | 292 251  | 7 092          | -95 025  | 90 180   | -4 845         | 2 247   |
| 2006 III           | -12 074   | -4 074   | 8 153  | 15 670   | -3 921         | -8 842   | 21 127   | 12 285         | 8 364   |
| 2006 IV            | 61 953  | 62 998   | -71 772  | -74 856  | -9 819         | -25 318  | 7 467  | -17 851        | -27 670   |
| 2007 I             | -239 048  | -231 071   | 255 915  | 256 423  | 16 867         | -34 945  | 36 464   | 1 519          | 18 386  |
| 2007 II            | 62 665  | 78 887   | -56 087  | -63 476  | 6 578          | -42 723  | 24 219   | -18 503        | -11 926   |
| 2007 III           | 17 284  | 32 640   | -31 272  | -28 687  | -13 988        | -15 732  | 19 800   | 4 068          | -9 920  |
| 2007 IV            | -131 823  | -121 969   | 129 458  | 127 991  | -2 364         | -1 625   | 9 696  | 8 071          | 5 707   |
| 2008 I             | 67 551  | 71 432   | -49 860  | -57 336  | 17 692         | -34 398  | 45 064   | 10 666         | 28 357  |
| 2008 II            | 177 763   | 183 906  | -179 320   | -177 794   | -1 556         | -26 479  | 21 961   | -4 518         | -6 074  |
| 2008 III           | -19 785   | -16 000  | 5 991  | -1 706   | -13 794        | -18 240  | 19 566   | 1 327          | -12 467   |

## Währungsreserven, Saldo Kapitalverkehr, Restposten / Réserves monétaires, solde des mouvements de capitaux, erreurs et omissions

| Jahr<br>Quartal    | Währungsreserven<br>Réserves monétaires  |                                      |   |  |                                     | Saldo des<br>gesamten<br>Kapitalverkehrs<br><br>Solde de<br>l'ensemble des<br>mouvements de<br>capitaux             | Restposten<br><br>Erreurs et<br>omissions<br>nettes |         |
|--------------------|--|--------------------------------------|---|--|-------------------------------------|---|---|---------|
|                    | Veränderung der Auslandguthaben <sup>3</sup><br>Variation des avoirs à l'étranger <sup>3</sup> |                                      |   |  |                                     |   |   |         |
| Année<br>Trimestre | Total<br>(2 bis 5)<br>(2 à 5)  | Gold <sup>4</sup><br>Or <sup>4</sup> | Devisen-<br>anlagen<br>Placements<br>de devises | Reserveposition<br>beim IWF<br>Position de<br>réserve au FMI | Übrige<br>Guthaben<br>Autres avoirs | Wertverände-<br>rungen auf den<br>Auslandguthaben<br><br>Ajustements<br>de valeur sur<br>les avoirs à<br>l'étranger | 7   | 8       |
|                    |  |                                      |   |  |                                     |   |   |         |
| 1998               | -236   | —                                    | 462   | -306   | -392                                | -871  | -45 314   | 8 621   |
| 1999               | -1 312   | —                                    | -1 802  | 394  | 96                                  | 4 136   | -48 577   | 5 639   |
| 2000               | 6 659  | —                                    | 5 646   | 568  | 445                                 | .   | -38 726   | -6 134  |
| 2001               | -1 091   | —                                    | -235  | -626   | -230                                | .   | -59 067   | 23 240  |
| 2002               | -3 744   | —                                    | -3 780  | -297   | 333                                 | .   | -36 712   | 2 278   |
| 2003               | -4 482   | —                                    | -4 606  | 54   | 70                                  | .   | -35 206   | -20 095 |
| 2004               | -1 861   | —                                    | -2 246  | 420  | -35                                 | .   | -71 484   | 15 037  |
| 2005               | 22 655   | —                                    | 749   | 1 078  | 20 828                              | .   | -84 553   | 22 396  |
| 2006               | -392   | —                                    | -643  | 501  | -251                                | .   | -91 798   | 22 090  |
| 2007               | -4 054   | —                                    | -4 226  | 139  | 32                                  | .   | -38 382   | -10 325 |
| 2006 III           | -238   | —                                    | -172  | -4   | -62                                 | .   | -23 316   | 6 545   |
| 2006 IV            | -1 079   | —                                    | -1 142  | 170  | -107                                | .   | -28 597   | 10 099  |
| 2007 I             | 784  | —                                    | 817   | 0  | -32                                 | .   | -3 662  | -6 783  |
| 2007 II            | 141  | —                                    | 90  | 101  | -51                                 | .   | -20 206   | 4 665   |
| 2007 III           | -3 388   | —                                    | -3 386  | 29   | -31                                 | .   | -4 017  | -11 013 |
| 2007 IV            | -1 591   | —                                    | -1 747  | 9  | 147                                 | .   | -10 496   | 2 806   |
| 2008 I             | 375  | —                                    | 343   | 1  | 31                                  | .   | 8 923   | -15 572 |
| 2008 II            | -1 151   | —                                    | -1 088  | -48  | -15                                 | .   | -24 419   | 18 764  |
| 2008 III           | -1 834   | —                                    | -1 603  | -20  | -212                                | .   | -35 086   | 20 571  |

<sup>3</sup> Seit dem Jahr 2000 werden gemäss den aktuellen Richtlinien des IWF Stromgrössen verbucht. Bis 1999 wurden dem alten Standard entsprechend Bestandesveränderungen ausgewiesen. Dies erforderte eine Gegenbuchung für die nicht transaktionsbedingten Änderungen der Auslandposition. Depuis l'an 2000, ces données sont calculées à partir des flux, conformément aux recommandations du FMI. Jusqu'en 1999, elles étaient tirées, selon les recommandations alors applicables, des variations des stocks, ce qui nécessitait une compensation pour la part qui n'était pas due à des transactions.

<sup>4</sup> Seit dem 1. Mai 2000 verkauft die SNB das für geld- und währungspolitische Zwecke nicht mehr benötigte Gold (Demonetarisierung von Gold). Die Demonetarisierung von Gold wird gemäss den aktuellen Richtlinien des IWF in der Zahlungsbilanz nicht ausgewiesen. Depuis le 1er mai 2000, la Banque nationale vend sur le marché l'or qui n'est plus nécessaire à des fins monétaires (démonétisation de l'or). La démonétisation de l'or n'entre pas dans la balance des paiements, conformément aux recommandations actuelles du FMI.

# R1 Auslandvermögen – Übersicht

## Position extérieure nette de la Suisse – Vue d'ensemble

In Millionen Franken / En millions de francs

| Bestand am Jahres- und Quartalsende              | Total<br>(2 bis 5)<br>(2 à 5) | Direktinvestitionen     | Portfolioinvestitionen          | Derivate und strukturierte Produkte | Übrige Aktiven bzw. Passiven (ohne Währungsreserven) | Währungsreserven    |
|--|-------------------------------|-------------------------|---------------------------------|-------------------------------------|--|---------------------|
| Etat en fin d'année et de trimestre              |                               | Investissements directs | Investissements de portefeuille | Produits dérivés et structurés      | Autres actifs/passifs (sans réserves monétaires)     | Réserves monétaires |
|  | 1                             | 2                       | 3                               | 4                                   | 5  | 6                   |
| <b>Aktiven / Actifs à l'étranger</b>             |                               |                         |                                 |                                     |  |                     |
| 1999   | 1984 353                      | 311 258                 | 808 027                         | .                                   | 794 781  | 70 287              |
| 2000   | 2 235 676                     | 379 931                 | 822 028                         | .                                   | 945 861  | 87 856              |
| 2001   | 2 218 826                     | 423 077                 | 815 964                         | .                                   | 892 754  | 87 031              |
| 2002   | 2 104 519                     | 405 229                 | 724 385                         | .                                   | 889 556  | 85 349              |
| 2003   | 2 189 987                     | 422 244                 | 816 257                         | .                                   | 865 439  | 86 047              |
| 2004   | 2 259 962                     | 453 307                 | 860 284                         | .                                   | 861 908  | 84 462              |
| 2005   | 2 772 036                     | 567 752                 | 958 336                         | 79 899                              | 1 090 255  | 75 794              |
| 2006   | 3 068 063                     | 683 307                 | 1 072 345                       | 113 568                             | 1 120 174  | 78 668              |
| 2007   | 3 636 196                     | 740 472                 | 1 190 815                       | 138 867                             | 1 481 013  | 85 029              |
| 2008   | <b>3 107 663</b>              | <b>770 849</b>          | <b>938 412</b>                  | <b>222 087</b>                      | <b>1 097 427</b>                                     | <b>78 887</b>       |
| 2006 IV  | 3 068 063                     | 683 307                 | 1 072 345                       | 113 568                             | 1 120 174  | 78 668              |
| 2007 I   | 3 451 525                     | 711 059                 | 1 131 228                       | 121 038                             | 1 408 332  | 79 867              |
| 2007 II  | 3 535 264                     | 722 012                 | 1 191 715                       | 135 982                             | 1 406 138  | 79 417              |
| 2007 III   | 3 525 439                     | 721 961                 | 1 196 205                       | 154 155                             | 1 370 683  | 82 435              |
| 2007 IV  | 3 636 196                     | 740 472                 | 1 190 815                       | 138 867                             | 1 481 013  | 85 029              |
| 2008 I   | <b>3 409 413</b>              | <b>718 166</b>          | 1 081 714                       | <b>195 570</b>                      | 1 333 737  | 80 226              |
| 2008 II  | <b>3 306 788</b>              | <b>739 486</b>          | <b>1 080 025</b>                | <b>205 572</b>                      | <b>1 201 017</b>                                     | 80 688              |
| 2008 III   | <b>3 379 280</b>              | <b>775 799</b>          | <b>1 041 848</b>                | <b>206 431</b>                      | <b>1 272 749</b>                                     | 82 453              |
| 2008 IV  | <b>3 107 663</b>              | <b>770 849</b>          | <b>938 412</b>                  | <b>222 087</b>                      | <b>1 097 427</b>                                     | <b>78 887</b>       |
| <b>Passiven / Passifs envers l'étranger</b>      |                               |                         |                                 |                                     |  |                     |
| 1999   | 1 474 454                     | 121 561                 | 550 547                         | .                                   | 802 346  | .                   |
| 2000   | 1 768 751                     | 142 055                 | 671 355                         | .                                   | 955 341  | .                   |
| 2001   | 1 681 638                     | 148 887                 | 586 562                         | .                                   | 946 189  | .                   |
| 2002   | 1 569 742                     | 173 080                 | 485 660                         | .                                   | 911 003  | .                   |
| 2003   | 1 657 579                     | 200 666                 | 556 790                         | .                                   | 900 123  | .                   |
| 2004   | 1 724 954                     | 223 694                 | 589 478                         | .                                   | 911 782  | .                   |
| 2005   | 2 204 280                     | 223 636                 | 788 126                         | 60 411                              | 1 132 107  | .                   |
| 2006   | 2 523 107                     | 323 310                 | 930 140                         | 70 936                              | 1 198 722  | .                   |
| 2007   | 2 921 899                     | 379 894                 | 902 077                         | 75 938                              | 1 563 991  | .                   |
| 2008   | <b>2 452 085</b>              | <b>397 881</b>          | <b>625 363</b>                  | <b>206 587</b>                      | <b>1 222 255</b>                                     | .                   |
| 2006 IV  | 2 523 107                     | 323 310                 | 930 140                         | 70 936                              | 1 198 722  | .                   |
| 2007 I   | 2 864 509                     | 349 283                 | 928 756                         | 78 704                              | 1 507 766  | .                   |
| 2007 II  | 2 913 997                     | 363 718                 | 982 150                         | 75 663                              | 1 492 466  | .                   |
| 2007 III   | 2 866 766                     | 371 039                 | 957 701                         | 87 778                              | 1 450 248  | .                   |
| 2007 IV  | 2 921 899                     | 379 894                 | 902 077                         | 75 938                              | 1 563 991  | .                   |
| 2008 I   | <b>2 789 655</b>              | <b>383 179</b>          | 796 555                         | 156 568                             | 1 453 353  | .                   |
| 2008 II  | <b>2 667 227</b>              | <b>391 649</b>          | 790 976                         | 162 971                             | <b>1 321 632</b>                                     | .                   |
| 2008 III   | <b>2 712 564</b>              | <b>393 249</b>          | 766 722                         | <b>178 013</b>                      | <b>1 374 580</b>                                     | .                   |
| 2008 IV  | <b>2 452 085</b>              | <b>397 881</b>          | <b>625 363</b>                  | <b>206 587</b>                      | <b>1 222 255</b>                                     | .                   |
| <b>Nettovermögen / Position extérieure nette</b> |                               |                         |                                 |                                     |  |                     |
| 1999   | 509 899                       | 189 696                 | 257 480                         | .                                   | - 7 565  | 70 287              |
| 2000   | 466 925                       | 237 876                 | 150 673                         | .                                   | - 9 480  | 87 856              |
| 2001   | 537 188                       | 274 190                 | 229 402                         | .                                   | - 53 436   | 87 031              |
| 2002   | 534 777                       | 232 149                 | 238 726                         | .                                   | - 21 446   | 85 349              |
| 2003   | 532 408                       | 221 578                 | 259 466                         | .                                   | - 34 684   | 86 047              |
| 2004   | 535 009                       | 229 614                 | 270 806                         | .                                   | - 49 874   | 84 462              |
| 2005   | 567 756                       | 344 115                 | 170 210                         | 19 488                              | - 41 852   | 75 794              |
| 2006   | 544 956                       | 359 997                 | 142 205                         | 42 633                              | - 78 547   | 78 668              |
| 2007   | 714 297                       | 360 578                 | 288 738                         | 62 929                              | - 82 977   | 85 029              |
| 2008   | <b>655 578</b>                | <b>372 968</b>          | <b>313 050</b>                  | <b>15 500</b>                       | <b>- 124 828</b>                                     | <b>78 887</b>       |
| 2006 IV  | 544 956                       | 359 997                 | 142 205                         | 42 633                              | - 78 547   | 78 668              |
| 2007 I   | 587 016                       | 361 776                 | 202 472                         | 42 334                              | - 99 434   | 79 867              |
| 2007 II  | 621 267                       | 358 294                 | 209 565                         | 60 319                              | - 86 329   | 79 417              |
| 2007 III   | 658 673                       | 350 922                 | 238 505                         | 66 377                              | - 79 565   | 82 435              |
| 2007 IV  | 714 297                       | 360 578                 | 288 738                         | 62 929                              | - 82 977   | 85 029              |
| 2008 I   | <b>619 758</b>                | <b>334 987</b>          | 285 159                         | <b>39 001</b>                       | - 119 616  | 80 226              |
| 2008 II  | <b>639 561</b>                | <b>347 838</b>          | 289 050                         | <b>42 601</b>                       | <b>- 120 615</b>                                     | 80 688              |
| 2008 III   | <b>666 715</b>                | <b>382 549</b>          | <b>275 125</b>                  | <b>28 418</b>                       | <b>- 101 831</b>                                     | 82 453              |
| 2008 IV  | <b>655 578</b>                | <b>372 968</b>          | <b>313 050</b>                  | <b>15 500</b>                       | <b>- 124 828</b>                                     | <b>78 887</b>       |

## R2 Auslandvermögen – Aktiven Position extérieure nette de la Suisse – Actifs

In Millionen Franken / En millions de francs

### Schweizerische Direktinvestitionen im Ausland<sup>1</sup> / Investissements directs suisses à l'étranger<sup>1</sup>

| Bestand am Jahres- und Quartalsende | Total<br>(2 + 5) | Beteiligungskapital |                | Forderungen und Verpflichtungen der nichtfinanziellen Unternehmen in der Schweiz gegenüber Tochtergesellschaften, Beteiligungen und Filialen im Ausland |                 |                                       |
|-------------------------------------|------------------|---------------------|----------------|---|-----------------|---------------------------------------|
|                                     |                  | Capital social      |                | Créances et engagements des entreprises non financières sises en Suisse vis-à-vis des filiales, succursales et participations à l'étranger              |                 |                                       |
| Etat en fin d'année et de trimestre |                  | 1                   | 2              | Forderungen   | Verpflichtungen | Nettoforderungen                      |
|                                     |                  |                     |                | Créances  | Engagements     | (3 + 4)<br>Créances nettes<br>(3 + 4) |
|                                     |                  |                     |                | 3   | 4               | 5                                     |
| 1999                                | 311 258          |                     | 266 943        | 58 925  | - 14 610        | 44 315                                |
| 2000                                | 379 931          |                     | 337 495        | 67 979  | - 25 543        | 42 436                                |
| 2001                                | 423 077          |                     | 379 007        | 67 003  | - 22 932        | 44 070                                |
| 2002                                | 405 229          |                     | 365 986        | 68 152  | - 28 910        | 39 242                                |
| 2003                                | 422 244          |                     | 386 412        | 73 322  | - 37 490        | 35 832                                |
| 2004                                | 453 307          |                     | 428 591        | 65 544  | - 40 827        | 24 717                                |
| 2005                                | 567 752          |                     | 540 192        | 74 516  | - 46 956        | 27 560                                |
| 2006                                | 683 307          |                     | 620 098        | 130 410   | - 67 200        | 63 210                                |
| 2007                                | 740 472          |                     | 662 388        | 141 526   | - 63 442        | 78 084                                |
| 2008                                | <b>770 849</b>   |                     | <b>687 087</b> | <b>147 478</b>  | <b>- 63 716</b> | <b>83 762</b>                         |
| 2006 IV                             | 683 307          |                     | 620 098        | 130 410   | - 67 200        | 63 210                                |
| 2007 I                              | 711 059          |                     | 643 728        | 132 407   | - 65 076        | 67 332                                |
| 2007 II                             | 722 012          |                     | 653 787        | 137 666   | - 69 441        | 68 226                                |
| 2007 III                            | 721 961          |                     | 653 555        | 137 935   | - 69 529        | 68 405                                |
| 2007 IV                             | 740 472          |                     | 662 388        | 141 526   | - 63 442        | 78 084                                |
| 2008 I                              | <b>718 166</b>   |                     | <b>646 212</b> | 131 640   | <b>- 59 685</b> | <b>71 955</b>                         |
| 2008 II                             | <b>739 486</b>   |                     | <b>670 666</b> | 134 808   | <b>- 65 987</b> | <b>68 820</b>                         |
| 2008 III                            | <b>775 799</b>   |                     | <b>696 234</b> | <b>147 844</b>  | <b>- 68 279</b> | <b>79 565</b>                         |
| 2008 IV                             | <b>770 849</b>   |                     | <b>687 087</b> | <b>147 478</b>  | <b>- 63 716</b> | <b>83 762</b>                         |

### Schweizerische Portfolioinvestitionen im Ausland / Investissements de portefeuille suisses à l'étranger

| Bestand am Jahres- und Quartalsende | Total<br>(2 + 5) | Schuldtitel<br>Titres de créance |                    |                               | Dividendenpapiere<br>Titres de participation |                     |                               | Derivate und strukturierte Produkte <sup>5</sup> |                |
|-------------------------------------|------------------|----------------------------------|--------------------|-------------------------------|--|---------------------|-------------------------------|--|----------------|
|                                     |                  | Total<br>(3 + 4)                 | Anleihen und Notes | Geldmarktpapiere <sup>2</sup> | Total<br>(6 + 7)                             | Aktien <sup>3</sup> | Kollektivanlagen <sup>4</sup> | Produits dérivés et structurés <sup>5</sup>      |                |
| Etat en fin d'année et de trimestre |                  | 1                                | 2                  | 3                             | 4  | 5                   | 6                             | 7  | 8              |
|                                     |                  |                                  |                    |                               |  |                     |                               |  |                |
| 1999                                | 808 027          |                                  | 392 139            | 375 787                       | 16 352                                       | 415 888             | 302 848                       | 113 040  | .              |
| 2000                                | 822 028          |                                  | 384 634            | 372 374                       | 12 261                                       | 437 394             | 308 956                       | 128 437  | .              |
| 2001                                | 815 964          |                                  | 407 202            | 381 044                       | 26 158                                       | 408 762             | 273 544                       | 135 218  | .              |
| 2002                                | 724 385          |                                  | 421 686            | 391 835                       | 29 850                                       | 302 700             | 184 468                       | 118 231  | .              |
| 2003                                | 816 257          |                                  | 453 033            | 417 829                       | 35 205                                       | 363 223             | 224 784                       | 138 439  | .              |
| 2004                                | 860 284          |                                  | 476 140            | 443 274                       | 32 866                                       | 384 145             | 228 174                       | 155 971  | .              |
| 2005                                | 958 336          |                                  | 488 672            | 445 780                       | 42 892                                       | 469 664             | 250 248                       | 219 416  | 79 899         |
| 2006                                | 1 072 345        |                                  | 557 993            | 496 491                       | 61 502                                       | 514 353             | 263 135                       | 251 218  | 113 568        |
| 2007                                | 1 190 815        |                                  | 615 356            | 526 490                       | 88 866                                       | 575 459             | 277 530                       | 297 929  | 138 867        |
| 2008                                | <b>938 412</b>   |                                  | <b>597 432</b>     | <b>511 157</b>                | <b>86 275</b>                                | <b>340 981</b>      | <b>145 605</b>                | <b>194 515</b>                                   | <b>222 087</b> |
| 2006 IV                             | 1 072 345        |                                  | 557 993            | 496 491                       | 61 502                                       | 514 353             | 263 135                       | 251 218  | 113 568        |
| 2007 I                              | 1 131 228        |                                  | 589 757            | 521 021                       | 68 736                                       | 541 472             | 273 499                       | 267 972  | 121 038        |
| 2007 II                             | 1 191 715        |                                  | 609 353            | 527 794                       | 81 558                                       | 582 362             | 297 065                       | 285 297  | 135 982        |
| 2007 III                            | 1 196 205        |                                  | 612 931            | 529 074                       | 83 857                                       | 583 275             | 296 470                       | 286 805  | 154 155        |
| 2007 IV                             | 1 190 815        |                                  | 615 356            | 526 490                       | 88 866                                       | 575 459             | 277 530                       | 297 929  | 138 867        |
| 2008 I                              | 1 081 714        |                                  | 596 657            | 509 415                       | 87 242                                       | 485 057             | 226 708                       | 257 487  | 195 570        |
| 2008 II                             | 1 080 025        |                                  | 596 349            | 504 163                       | 92 186                                       | 483 676             | 221 926                       | 260 829  | 205 572        |
| 2008 III                            | 1 041 848        |                                  | 610 567            | 520 572                       | 89 995                                       | 431 280             | 190 999                       | 239 413  | 206 431        |
| 2008 IV                             | <b>938 412</b>   |                                  | <b>597 432</b>     | <b>511 157</b>                | <b>86 275</b>                                | <b>340 981</b>      | <b>145 605</b>                | <b>194 515</b>                                   | <b>222 087</b> |

<sup>1</sup> Schweizerische Beteiligungen von 10% und mehr am Kapital von Unternehmen im Ausland und das Nettovermögen von Filialen im Ausland. Im 1. Quartal 2004 Erweiterung der Anzahl der befragten Unternehmen.

Participations suisses d'au moins 10% au capital d'une entreprise sise à l'étranger et actifs nets des succursales à l'étranger. Au 1<sup>er</sup> trimestre 2004, extension du nombre des entreprises participant à l'enquête.

<sup>2</sup> Bis 1997 nur Geldmarktpapiere, die von Banken gehalten werden.

Jusqu'en 1997, uniquement les papiers monétaires en mains de banques.

<sup>3</sup> Bis 3. Quartal 2007 inklusive Anteile an kollektiven Kapitalanlagen mit Closed-End-Struktur.

Jusqu'au 3<sup>e</sup> trimestre 2007, y compris les parts de placements collectifs fermés.

<sup>4</sup> Bis Ende 2004 nur *Anlagefondszertifikate*. Vom 1. Quartal 2005 bis 3. Quartal 2007 nur Anteile an kollektiven Kapitalanlagen mit Open-End-Struktur. Anteile an Kollektivanlagen mit Closed-End-Struktur wurden unter den *Aktien* verbucht. Ab 4. Quartal 2007 alle Anteile an Kollektivanlagen (sowohl mit Open-End als auch mit Closed-End-Struktur).

Jusqu'à fin 2004, *Parts de fonds de placement*. Du 1<sup>er</sup> trimestre 2005 au 3<sup>e</sup> trimestre 2007, seules les parts de placements collectifs ouverts figuraient sous ce poste, alors que les parts de placements collectifs fermés étaient comptabilisées sous *Actions*. Depuis le 4<sup>e</sup> trimestre 2007, ce poste englobe toutes les parts de placements collectifs (ouverts et fermés).

<sup>5</sup> Bis 4. Quartal 2007 nur Derivate von Banken und Versicherungen. Ab 1. Quartal 2008 Derivate von allen Branchen.

Jusqu'au 4<sup>e</sup> trimestre de 2007, produits dérivés des banques et des assurances. A partir du 1<sup>er</sup> trimestre de 2008, produits dérivés de toutes les branches.



**Übrige Aktiven (ohne Währungsreserven) / Autres actifs (sans les réserves monétaires)**

| Bestand am Jahres- und Quartalsende<br>Etat en fin d'année et de trimestre | Total<br>(2 + 8) | Kredite an das Ausland (Forderungen)<br>Crédits accordés à l'étranger (créances) |   |                                  |   |   |  | Übrige<br>Autres |                                      |
|--|------------------|--|---|----------------------------------|---|---|--|------------------|--------------------------------------|
|  |                  | Total<br>(3 + 6 + 7 + 8)   | von inländischen Banken <sup>6</sup><br>de banques sises en Suisse <sup>6</sup> |                                  | von inländischen Unternehmen<br>d'entreprises sises en Suisse | von der öffentlichen Hand<br>de collectivités publiques | von der Nationalbank<br>de la Banque nationale |                  |                                      |
|  |                  |  | Total<br>(4 + 5)  | an Banken<br>au secteur bancaire |   |   |  |                  | an Kunden<br>au secteur non bancaire |
| 1  | 2                | 3  | 4   | 5                                | 6   | 7   | 8  | 9                |                                      |
| 1999   | 794 781          | 650 936  | 547 195   | 447 364                          | 99 831  | 101 776   | 765  | 1 201            | 143 845                              |
| 2000   | 945 861          | 791 385  | 676 418   | 561 894                          | 114 524   | 109 652   | 781  | 4 534            | 154 476                              |
| 2001   | 892 754          | 758 128  | 629 408   | 518 309                          | 111 099   | 116 968   | 517  | 11 235           | 134 625                              |
| 2002   | 889 556          | 781 940  | 646 090   | 549 577                          | 96 513  | 126 266   | 495  | 9 088            | 107 617                              |
| 2003   | 865 439          | 761 092  | 626 246   | 526 516                          | 99 730  | 124 971   | 484  | 9 391            | 104 347                              |
| 2004   | 861 908          | 754 471  | 613 545   | 482 693                          | 130 852   | 131 243   | 473  | 9 209            | 107 437                              |
| 2005   | 1 090 255        | 948 618  | 744 367   | 599 608                          | 144 759   | 184 926   | 8 752  | 10 573           | 141 637                              |
| 2006   | 1 120 174        | 943 435  | 739 126   | 581 195                          | 157 931   | 185 571   | 8 954  | 9 785            | 176 739                              |
| 2007   | 1 481 013        | 1 274 340  | 1 013 141   | 812 726                          | 200 415   | 239 391   | 6 167  | 15 641           | 206 674                              |
| 2008   | 1 097 427        | 922 768  | 613 404   | 447 667                          | 165 737   | 229 501   | 445  | 79 418           | 174 659                              |
| 2006 IV  | 1 120 174        | 943 435  | 739 126   | 581 195                          | 157 931   | 185 571   | 8 954  | 9 785            | 176 739                              |
| 2007 I   | 1 408 332        | 1 221 462  | 982 545   | 816 012                          | 166 533   | 223 265   | 7 413  | 8 239            | 186 869                              |
| 2007 II  | 1 406 138        | 1 200 708  | 929 688   | 745 523                          | 184 165   | 249 602   | 9 591  | 11 828           | 205 429                              |
| 2007 III   | 1 370 683        | 1 165 309  | 896 224   | 701 446                          | 194 778   | 251 596   | 10 691   | 6 798            | 205 374                              |
| 2007 IV  | 1 481 013        | 1 274 340  | 1 013 141   | 812 726                          | 200 415   | 239 391   | 6 167  | 15 641           | 206 674                              |
| 2008 I   | 1 333 737        | 1 142 017  | 884 697   | 696 062                          | 188 635   | 237 816   | 1 867  | 17 638           | 191 720                              |
| 2008 II  | 1 201 017        | 997 866  | 721 159   | 523 281                          | 197 878   | 245 247   | 1 920  | 29 539           | 203 151                              |
| 2008 III   | 1 272 749        | 1 067 674  | 760 695   | 550 562                          | 210 133   | 255 513   | 561  | 50 905           | 205 074                              |
| 2008 IV  | 1 097 427        | 922 768  | 613 404   | 447 667                          | 165 737   | 229 501   | 445  | 79 418           | 174 659                              |

**Währungsreserven der Nationalbank / Réserves monétaires de la Banque nationale**

| Bestand am Jahres- und Quartalsende<br>Etat en fin d'année et de trimestre | Total<br>(2 bis 5)<br>(2 à 5) | Gold <sup>7</sup> | Devisenanlagen <sup>8</sup>        | Reserveposition<br>beim IWF   | Übrige <sup>9</sup> |       |
|--|-------------------------------|-------------------|------------------------------------|-------------------------------|---------------------|-------|
|  |                               | Or <sup>7</sup>   | Placements de devises <sup>8</sup> | Position de réserve<br>au FMI | Autres <sup>9</sup> |       |
|  |                               | 1                 | 2                                  | 3                             | 4                   | 5     |
| 1999   |                               | 70 287            | 11 904                             | 54 608                        | 2 678               | 1 098 |
| 2000   |                               | 87 856            | 34 725                             | 50 453                        | 2 079               | 599   |
| 2001   |                               | 87 031            | 32 982                             | 50 581                        | 2 666               | 802   |
| 2002   |                               | 85 349            | 29 340                             | 52 941                        | 2 670               | 399   |
| 2003   |                               | 86 047            | 27 128                             | 56 312                        | 2 562               | 46    |
| 2004   |                               | 84 462            | 21 639                             | 60 708                        | 2 035               | 80    |
| 2005   |                               | 75 794            | 28 050                             | 46 585                        | 1 080               | 79    |
| 2006   |                               | 78 668            | 32 221                             | 45 592                        | 557                 | 298   |
| 2007   |                               | 85 029            | 34 776                             | 49 468                        | 406                 | 379   |
| 2008   |                               | 78 887            | 30 862                             | 47 063                        | 725                 | 238   |
| 2006 IV  |                               | 78 668            | 32 221                             | 45 592                        | 557                 | 298   |
| 2007 I   |                               | 79 867            | 33 558                             | 45 398                        | 558                 | 354   |
| 2007 II  |                               | 79 417            | 32 731                             | 45 791                        | 463                 | 433   |
| 2007 III   |                               | 82 435            | 32 930                             | 48 642                        | 425                 | 438   |
| 2007 IV  |                               | 85 029            | 34 776                             | 49 468                        | 406                 | 379   |
| 2008 I   |                               | 80 226            | 33 265                             | 46 238                        | 372                 | 350   |
| 2008 II  |                               | 80 688            | 32 848                             | 46 933                        | 426                 | 481   |
| 2008 III   |                               | 82 453            | 32 863                             | 49 058                        | 459                 | 73    |
| 2008 IV  |                               | 78 887            | 30 862                             | 47 063                        | 725                 | 238   |

<sup>6</sup> Geschäftsstellen in der Schweiz und im Fürstentum Liechtenstein, seit 1999 ohne Wertschriftenleihe. Seit dem 4. Quartal 2003 Änderung in der Berichterstattung der Banken.

Comptoirs en Suisse et dans la Principauté de Liechtenstein, sans les prêts de titres depuis 1999. Depuis le 4<sup>e</sup> trimestre 2003, modification apportée dans les relevés des banques.

<sup>7</sup> Seit dem 2. Quartal 2000 wird der Goldbestand zum Marktwert bewertet. Bis zum 1. Quartal 2000 wurde der Goldbestand zum offiziellen Paritätswert von 4 596 Franken pro Kilogramm ausgewiesen.

Depuis le 2<sup>e</sup> trimestre 2000, l'or est évalué à sa valeur de marché. Jusqu'au 1<sup>er</sup> trimestre 2000, l'or était évalué au prix officiel de 4 596 francs le kilogramme.

<sup>8</sup> Seit dem 2. Quartal 2005 ohne freie Aktiven.

Depuis le 2<sup>e</sup> trimestre 2005, sans les actifs libres.

<sup>9</sup> Seit dem 2. Quartal 2003 werden die Währungshilfekredite bei den übrigen Aktiven verbucht.

Depuis le 2<sup>e</sup> trimestre 2003, les crédits d'aide monétaire sont compris dans les Autres actifs.

### R3 Auslandvermögen – Passiven Position extérieure nette de la Suisse – Passifs

In Millionen Franken / En millions de francs

#### Ausländische Direktinvestitionen in der Schweiz<sup>1</sup> / Investissements directs étrangers en Suisse<sup>1</sup>

| Bestand am Jahres- und Quartalsende<br><br>Etat en fin d'année et de trimestre | Total<br>(2 + 5) | Beteiligungskapital<br><br>Capital social |               | Forderungen und Verpflichtungen ausländischer Investoren gegenüber nichtfinanziellen Tochtergesellschaften, Beteiligungen und Filialen in der Schweiz<br><br>Créances et engagements des investisseurs étrangers vis-à-vis de leurs filiales, participations et succursales non financières en Suisse |                             |  |
|--|------------------|---|---------------|---|-----------------------------|--|
|  |                  | 1   | 2             | Verpflichtungen<br><br>Engagements  | Forderungen<br><br>Créances | Nettovelpflichtungen<br>(3 + 4)<br><br>Engagements nets<br>(3 + 4) |
| 3  | 4                |   |               | 5   |                             |  |
| 1999   | 121 561          | 119 802                                   | 10 148        | - 8 388   | 1 760                       |  |
| 2000   | 142 055          | 139 550                                   | 12 732        | - 10 227  | 2 505                       |  |
| 2001   | 148 887          | 148 721                                   | 14 030        | - 13 864  | 166                         |  |
| 2002   | 173 080          | 169 178                                   | 16 103        | - 12 201  | 3 902                       |  |
| 2003   | 200 666          | 189 246                                   | 29 076        | - 17 656  | 11 420                      |  |
| 2004   | 223 694          | 219 099                                   | 29 689        | - 25 095  | 4 594                       |  |
| 2005   | 223 636          | 222 354                                   | 33 695        | - 32 413  | 1 282                       |  |
| 2006   | 323 310          | 288 184                                   | 73 619        | - 38 492  | 35 126                      |  |
| 2007   | 379 894          | 348 153                                   | 80 733        | - 48 992  | 31 741                      |  |
| 2008   | <b>397 881</b>   | <b>369 739</b>                            | <b>73 778</b> | <b>- 45 635</b>   | <b>28 142</b>               |  |
| 2006 IV  | 323 310          | 288 184                                   | 73 619        | - 38 492  | 35 126                      |  |
| 2007 I   | 349 283          | 313 357                                   | 76 192        | - 40 267  | 35 926                      |  |
| 2007 II  | 363 718          | 328 025                                   | 77 641        | - 41 947  | 35 693                      |  |
| 2007 III   | 371 039          | 340 000                                   | 76 257        | - 45 218  | 31 039                      |  |
| 2007 IV  | 379 894          | 348 153                                   | 80 733        | - 48 992  | 31 741                      |  |
| 2008 I   | <b>383 179</b>   | <b>354 791</b>                            | <b>74 360</b> | <b>- 45 972</b>   | <b>28 388</b>               |  |
| 2008 II  | <b>391 649</b>   | <b>359 204</b>                            | <b>80 637</b> | <b>- 48 192</b>   | <b>32 445</b>               |  |
| 2008 III   | <b>393 249</b>   | <b>364 996</b>                            | <b>79 668</b> | <b>- 51 415</b>   | <b>28 253</b>               |  |
| 2008 IV  | <b>397 881</b>   | <b>369 739</b>                            | <b>73 778</b> | <b>- 45 635</b>   | <b>28 142</b>               |  |

#### Ausländische Portfolioinvestitionen in der Schweiz / Investissements de portefeuille étrangers en Suisse

| Bestand am Jahres- und Quartalsende<br><br>Etat en fin d'année et de trimestre | Total<br>(2 + 5) | Schuldtitle<br>Titres de créance |  |  | Dividendenpapiere<br>Titres de participation |   |   | Derivate und strukturierte Produkte <sup>4</sup> |
|--|------------------|----------------------------------|--|--|--|---|---|--|
|  |                  | Total<br>(3 + 4)                 | Anleihen und Notes<br><br>Emprunts obligataires et «notes» | Geldmarktpapiere<br><br>Papiers monétaires | Total<br>(6 + 7)                             | Aktien <sup>2</sup><br><br>Actions <sup>2</sup> | Kollektivanlagen <sup>3</sup><br><br>Placements collectifs <sup>3</sup> | Produits dérivés et structurés <sup>4</sup>      |
| 1  | 2                |                                  | 3  | 4  |  | 5   | 6   |  |
| 1999   | 550 547          | 47 861                           | 47 265   | 596  | 502 686                                      | 430 605   | 72 081  | .  |
| 2000   | 671 355          | 46 150                           | 45 209   | 941  | 625 205                                      | 547 540   | 77 665  | .  |
| 2001   | 586 562          | 47 011                           | 46 430   | 582  | 539 550                                      | 463 426   | 76 124  | .  |
| 2002   | 485 660          | 49 136                           | 47 831   | 1 306                                      | 436 524                                      | 374 356   | 62 167  | .  |
| 2003   | 556 790          | 58 785                           | 57 675   | 1 110                                      | 498 005                                      | 431 847   | 66 158  | .  |
| 2004   | 589 478          | 72 711                           | 71 408   | 1 303                                      | 516 767                                      | 451 126   | 65 641  | .  |
| 2005   | 788 126          | 83 017                           | 81 638   | 1 379                                      | 705 109                                      | 622 793   | 82 316  | 60 411   |
| 2006   | 930 140          | 95 150                           | 93 415   | 1 735                                      | 834 990                                      | 746 653   | 88 337  | 70 936   |
| 2007   | 902 077          | 85 365                           | 83 479   | 1 886                                      | 816 712                                      | 716 378   | 100 334   | 75 938   |
| 2008   | <b>625 363</b>   | <b>61 307</b>                    | <b>58 430</b>  | <b>2 877</b>                               | <b>564 055</b>                               | <b>473 259</b>                                  | <b>90 797</b>   | <b>206 587</b>                                   |
| 2006 IV  | 930 140          | 95 150                           | 93 415   | 1 735                                      | 834 990                                      | 746 653   | 88 337  | 70 936   |
| 2007 I   | 928 756          | 90 196                           | 88 286   | 1 910                                      | 838 560                                      | 747 029   | 91 531  | 78 704   |
| 2007 II  | 982 150          | 94 607                           | 92 645   | 1 962                                      | 887 543                                      | 790 750   | 96 793  | 75 663   |
| 2007 III   | 957 701          | 96 483                           | 94 335   | 2 148                                      | 861 218                                      | 765 723   | 95 495  | 87 778   |
| 2007 IV  | 902 077          | 85 365                           | 83 479   | 1 886                                      | 816 712                                      | 716 378   | 100 334   | 75 938   |
| 2008 I   | 796 555          | 85 277                           | 82 368   | 2 909                                      | 711 278                                      | 616 910   | 94 368  | 156 568  |
| 2008 II  | 790 976          | 83 165                           | 79 930   | 3 236                                      | 707 811                                      | 610 636   | 97 174  | 162 971  |
| 2008 III   | 766 722          | 86 574                           | 83 282   | 3 292                                      | 680 149                                      | 582 733   | 97 415  | 178 013  |
| 2008 IV  | <b>625 363</b>   | <b>61 307</b>                    | <b>58 430</b>  | <b>2 877</b>                               | <b>564 055</b>                               | <b>473 259</b>                                  | <b>90 797</b>   | <b>206 587</b>                                   |

## Übrige Passiven / Autres passifs

| Bestand am Jahres- und Quartalsende<br><br>Etat en fin d'année et de trimestre | Total<br>(2 + 9) | Kredite aus dem Ausland (Verpflichtungen)<br>Crédits reçus de l'étranger (engagements) |  |                                   |   |  | Übrige<br>Autres                               |               |                |
|--|------------------|--|--|-----------------------------------|---|--|--|---------------|----------------|
|  |                  | Total<br>(3 + 6 + 7 + 8)   | an inländische Banken <sup>5</sup><br>par des banques sises en Suisse <sup>5</sup> |                                   | an inländische Unternehmen<br>par des entreprises sises en Suisse | an die öffentliche Hand<br>par des collectivités publiques | an die Nationalbank<br>par la Banque nationale |               |                |
|  |                  |  | Total<br>(4 + 5)   | von Banken<br>du secteur bancaire |   |  |  |               |                |
| 1  | 2                | 3  | 4  | 5                                 | 6   | 7  | 8  | 9             |                |
| 1999   | 802 346          | 629 835  | 548 197  | 463 202                           | 84 995  | 80 295   | 774  | 569           | 172 510        |
| 2000   | 955 341          | 782 030  | 690 939  | 614 415                           | 76 524  | 89 773   | 675  | 643           | 173 311        |
| 2001   | 946 189          | 770 266  | 666 969  | 588 922                           | 78 047  | 100 561  | 637  | 2 099         | 175 924        |
| 2002   | 911 003          | 750 475  | 647 877  | 564 670                           | 83 207  | 101 040  | 855  | 703           | 160 528        |
| 2003   | 900 123          | 742 707  | 636 533  | 535 646                           | 100 887   | 104 957  | 575  | 641           | 157 416        |
| 2004   | 911 782          | 748 870  | 641 916  | 538 622                           | 103 294   | 105 826  | 798  | 330           | 162 912        |
| 2005   | 1 132 107        | 946 183  | 775 536  | 662 548                           | 112 988   | 168 982  | 945  | 721           | 185 924        |
| 2006   | 1 198 722        | 984 894  | 803 859  | 688 407                           | 115 452   | 179 146  | 1 463  | 426           | 213 828        |
| 2007   | 1 563 991        | 1 320 751  | 1 084 793  | 963 738                           | 121 055   | 227 823  | 1 755  | 6 380         | 243 240        |
| 2008   | <b>1 222 255</b> | <b>985 950</b>   | <b>720 956</b>   | <b>563 018</b>                    | <b>157 938</b>  | <b>229 179</b>   | <b>1 389</b>                                   | <b>34 426</b> | <b>236 305</b> |
| 2006 IV  | 1 198 722        | 984 894  | 803 859  | 688 407                           | 115 452   | 179 146  | 1 463  | 426           | 213 828        |
| 2007 I   | 1 507 766        | 1 284 418  | 1 064 768  | 949 164                           | 115 604   | 217 705  | 1 477  | 468           | 223 348        |
| 2007 II  | 1 492 466        | 1 254 696  | 1 022 051  | 898 553                           | 123 498   | 230 188  | 1 632  | 825           | 237 770        |
| 2007 III   | 1 450 248        | 1 206 763  | 971 333  | 851 563                           | 119 770   | 232 302  | 1 696  | 1 432         | 243 485        |
| 2007 IV  | 1 563 991        | 1 320 751  | 1 084 793  | 963 738                           | 121 055   | 227 823  | 1 755  | 6 380         | 243 240        |
| 2008 I   | 1 453 353        | 1 206 074  | 958 447  | 836 342                           | 122 105   | 238 196  | 1 732  | 7 699         | 247 279        |
| 2008 II  | <b>1 321 632</b> | 1 069 231  | 799 760  | 677 779                           | 121 981   | 254 199  | 1 494  | 13 778        | <b>252 401</b> |
| 2008 III   | <b>1 374 580</b> | <b>1 119 020</b>   | 825 058  | 693 444                           | 131 614   | <b>259 433</b>   | 1 499  | 33 030        | <b>255 560</b> |
| 2008 IV  | <b>1 222 255</b> | <b>985 950</b>   | <b>720 956</b>   | <b>563 018</b>                    | <b>157 938</b>  | <b>229 179</b>   | <b>1 389</b>                                   | <b>34 426</b> | <b>236 305</b> |

- <sup>1</sup> Ausländische Beteiligungen von 10% und mehr am Kapital von Unternehmen in der Schweiz und das Nettovermögen ausländischer Filialen in der Schweiz. Im 1. Quartal 2004 Erweiterung der Anzahl der befragten Unternehmen. Participations étrangères d'au moins 10% au capital d'une entreprise sise en Suisse et actifs nets des succursales en Suisse. Au 1<sup>er</sup> trimestre 2004, extension du nombre des entreprises participant à l'enquête.
- <sup>2</sup> Bis 3. Quartal 2007 inklusive Anteile an kollektiven Kapitalanlagen mit Closed-End-Struktur. Jusqu'au 3<sup>e</sup> trimestre 2007, y compris les parts de placements collectifs fermés.
- <sup>3</sup> Bis Ende 2004 nur *Anlagefondszertifikate*. Vom 1. Quartal 2005 bis 3. Quartal 2007 nur Anteile an kollektiven Kapitalanlagen mit Open-End-Struktur. Anteile an Kollektivanlagen mit Closed-End-Struktur wurden unter den *Aktien* verbucht. Ab 4. Quartal 2007 alle Anteile an Kollektivanlagen (sowohl mit Open-End als auch mit Closed-End-Struktur). Jusqu'à fin 2004, *Parts de fonds de placement*. Du 1<sup>er</sup> trimestre 2005 au 3<sup>e</sup> trimestre 2007, seules les parts de placements collectifs ouverts figuraient sous ce poste, alors que les parts de placements collectifs fermés étaient comptabilisées sous *Actions*. Depuis le 4<sup>e</sup> trimestre 2007, ce poste englobe toutes les parts de placements collectifs (ouverts et fermés).
- <sup>4</sup> Bis 4. Quartal 2007 nur Derivate von Banken und Versicherungen. Ab 1. Quartal 2008 Derivate von allen Branchen. Jusqu'au 4<sup>e</sup> trimestre de 2007, produits dérivés des banques et des assurances. A partir du 1<sup>er</sup> trimestre de 2008, produits dérivés de toutes les branches.
- <sup>5</sup> Geschäftsstellen in der Schweiz und im Fürstentum Liechtenstein, seit 1999 ohne Wertschriftenleihe. Comptoirs en Suisse et dans la Principauté de Liechtenstein, sans les prêts de titres depuis 1999.

# S11 Schweizerische Direktinvestitionen im Ausland – Ländergruppen<sup>1</sup> Investissements directs suisses à l'étranger – Groupes de pays<sup>1</sup>

## Kapitalexporte<sup>2,3,4</sup> / Exportations de capitaux<sup>2,3,4</sup>

In Millionen Franken / En millions de francs

|  |                                | 2003          | 2004          | 2005          | 2006          | 2007          |
|--|--------------------------------|---------------|---------------|---------------|---------------|---------------|
|  |                                | 1             | 2             | 3             | 4             | 5             |
| <b>Industrie / Industrie</b>                                       |                                |               |               |               |               |               |
| Europa   | Europe                         | 6 427         | 10 291        | 6 314         | 25 895        | 14 650        |
| EU <sup>5</sup>  | UE <sup>5</sup>                | 4 536         | 5 090         | 5 583         | 22 082        | 7 685         |
| Übriges Europa <sup>6</sup>  | Reste de l'Europe <sup>6</sup> | 1 891         | 5 201         | 731           | 3 814         | 6 965         |
| Nordamerika  | Amérique du Nord               | 54            | 9 320         | 16 344        | 17 471        | 7 235         |
| Mittel- und Südamerika   | Amérique centrale et du Sud    | 1 152         | 629           | 2 716         | 7 000         | - 546         |
| Asien  | Asie                           | - 1 355       | 1 313         | 1 159         | 4 515         | 2 812         |
| Afrika   | Afrique                        | 62            | - 149         | 481           | 383           | 350           |
| Ozeanien   | Océanie                        | 86            | 217           | 201           | 515           | 355           |
| <b>Alle Länder</b>   | <b>Ensemble des pays</b>       | <b>6 425</b>  | <b>21 620</b> | <b>27 214</b> | <b>55 779</b> | <b>24 856</b> |
| <b>Dienste / Services</b>  |                                |               |               |               |               |               |
| Europa   | Europe                         | 3 010         | 4 259         | 18 336        | 12 501        | 24 954        |
| EU <sup>5</sup>  | UE <sup>5</sup>                | 1 988         | 9 821         | 15 380        | 14 166        | 24 452        |
| Übriges Europa <sup>6</sup>  | Reste de l'Europe <sup>6</sup> | 1 022         | - 5 562       | 2 956         | - 1 665       | 501           |
| Nordamerika  | Amérique du Nord               | 6 715         | - 442         | 6 488         | 5 536         | - 12 267      |
| Mittel- und Südamerika   | Amérique centrale et du Sud    | 2 601         | 2 652         | 4 017         | 14 346        | 17 009        |
| Asien  | Asie                           | 1 482         | 3 867         | 5 598         | 5 803         | 2 828         |
| Afrika   | Afrique                        | - 310         | - 223         | 1 250         | 427           | 1 235         |
| Ozeanien   | Océanie                        | 871           | 933           | 748           | 677           | 997           |
| <b>Alle Länder</b>   | <b>Ensemble des pays</b>       | <b>14 369</b> | <b>11 046</b> | <b>36 436</b> | <b>39 289</b> | <b>34 755</b> |
| <b>Total (alle Unternehmen) / Total (ensemble des entreprises)</b> |                                |               |               |               |               |               |
| Europa   | Europe                         | 9 437         | 14 550        | 24 649        | 38 396        | 39 603        |
| EU <sup>5</sup>  | UE <sup>5</sup>                | 6 524         | 14 911        | 20 963        | 36 247        | 32 137        |
| Übriges Europa <sup>6</sup>  | Reste de l'Europe <sup>6</sup> | 2 912         | - 361         | 3 687         | 2 149         | 7 466         |
| Nordamerika  | Amérique du Nord               | 6 769         | 8 878         | 22 832        | 23 007        | - 5 032       |
| Mittel- und Südamerika   | Amérique centrale et du Sud    | 3 753         | 3 281         | 6 732         | 21 346        | 16 463        |
| Asien  | Asie                           | 128           | 5 180         | 6 757         | 10 318        | 5 640         |
| Afrika   | Afrique                        | - 248         | - 372         | 1 731         | 810           | 1 585         |
| Ozeanien   | Océanie                        | 957           | 1 150         | 949           | 1 192         | 1 353         |
| <b>Alle Länder</b>   | <b>Ensemble des pays</b>       | <b>20 795</b> | <b>32 666</b> | <b>63 651</b> | <b>95 068</b> | <b>59 612</b> |

<sup>1</sup> Die Ländergruppendefinition entspricht der Geonomenklatur Eurostat.

La répartition géographique est faite en fonction de la Géonomenclature d'Eurostat.

<sup>2</sup> Minus (-) bedeutet einen Kapitalrückfluss in die Schweiz (Desinvestition).

Le signe moins (-) indique un rapatriement de capitaux vers la Suisse (désinvestissement).

<sup>3</sup> Erweiterung des Erhebungskreises in den Jahren 1993 und 2004.

En 1993 et 2004, extension du nombre des entreprises participant à l'enquête.

<sup>4</sup> Bis 1985 ohne Banken.

Jusqu'en 1985, sans les banques.

<sup>5</sup> Bis 1994 EU12, ab 1995 EU15, ab 2004 EU25, ab 2007 EU27.

UE à 12 jusqu'en 1994, à 15 de 1995 à 2003, à 25 de 2004 à 2006 et à 27 depuis 2007.

<sup>6</sup> Bis 1994 inkl. Finnland, Österreich und Schweden; ab 2000 inkl. Guernsey, Jersey und Insel Man, exkl. Monaco; bis 2003 inkl. Baltische Länder, Malta, Polen, Slowakei, Slowenien, Tschechische Republik, Ungarn und Zypern; bis 2006 inkl. Bulgarien und Rumänien.

Jusqu'en 1994, y compris Finlande, Autriche et Suède; depuis 2000, y compris Guernesey, Jersey et l'île de Man, mais sans Monaco; jusqu'en 2003, y compris Etats baltes, Malte, Pologne, Slovaquie, Slovénie, République tchèque, Hongrie et Chypre; jusqu'en 2006, y compris Bulgarie et Roumanie.

# S12 Schweizerische Direktinvestitionen im Ausland – Ländergruppen<sup>1</sup> Investissements directs suisses à l'étranger – Groupes de pays<sup>1</sup>

Kapitalbestand am Jahresende (Buchwert)<sup>2,3</sup> / Etat en fin d'année (valeur comptable)<sup>2,3</sup>

In Millionen Franken / En millions de francs

|   |                                | 2003           | 2004           | 2005           | 2006           | 2007           |
|---|--------------------------------|----------------|----------------|----------------|----------------|----------------|
|   |                                | 1              | 2              | 3              | 4              | 5              |
| <b>Industrieunternehmen / Entreprises industrielles</b>                 |                                |                |                |                |                |                |
| Europa  | Europe                         | 76 339         | 86 919         | 105 312        | 131 863        | 151 634        |
| EU <sup>4</sup>   | UE <sup>4</sup>                | 62 147         | 70 040         | 86 328         | 108 480        | 118 964        |
| Übriges Europa <sup>5</sup>   | Reste de l'Europe <sup>5</sup> | 14 192         | 16 879         | 18 983         | 23 382         | 32 670         |
| Nordamerika   | Amérique du Nord               | 27 123         | 27 438         | 49 137         | 61 636         | 70 149         |
| Mittel- und Südamerika  | Amérique centrale et du Sud    | 24 542         | 29 438         | 34 416         | 50 628         | 54 740         |
| Asien   | Asie                           | 12 832         | 14 263         | 15 398         | 18 573         | 20 480         |
| Afrika  | Afrique                        | 1 017          | 1 087          | 1 360          | 1 682          | 2 284          |
| Ozeanien  | Océanie                        | 1 015          | 1 041          | 1 931          | 2 665          | 3 312          |
| <b>Alle Länder</b>  | <b>Ensemble des pays</b>       | <b>142 867</b> | <b>160 186</b> | <b>207 555</b> | <b>267 045</b> | <b>302 598</b> |
| <b>Dienstleistungsunternehmen / Entreprises du secteur des services</b> |                                |                |                |                |                |                |
| Europa  | Europe                         | 142 159        | 147 048        | 183 046        | 170 857        | 192 396        |
| EU <sup>4</sup>   | UE <sup>4</sup>                | 118 935        | 130 922        | 162 920        | 155 207        | 172 733        |
| Übriges Europa <sup>5</sup>   | Reste de l'Europe <sup>5</sup> | 23 224         | 16 127         | 20 126         | 15 650         | 19 663         |
| Nordamerika   | Amérique du Nord               | 56 211         | 57 001         | 75 856         | 100 000        | 77 808         |
| Mittel- und Südamerika  | Amérique centrale et du Sud    | 49 646         | 57 921         | 59 300         | 93 408         | 109 992        |
| Asien   | Asie                           | 19 542         | 21 199         | 30 131         | 37 371         | 39 887         |
| Afrika  | Afrique                        | 2 288          | 1 480          | 2 150          | 6 042          | 8 604          |
| Ozeanien  | Océanie                        | 9 531          | 8 473          | 9 715          | 8 584          | 9 189          |
| <b>Alle Länder</b>  | <b>Ensemble des pays</b>       | <b>279 377</b> | <b>293 121</b> | <b>360 197</b> | <b>416 262</b> | <b>437 874</b> |
| <b>Total (alle Unternehmen) / Total (ensemble des entreprises)</b>      |                                |                |                |                |                |                |
| Europa  | Europe                         | 218 498        | 233 967        | 288 358        | 302 720        | 344 030        |
| EU <sup>4</sup>   | UE <sup>4</sup>                | 181 082        | 200 961        | 249 248        | 263 688        | 291 697        |
| Übriges Europa <sup>5</sup>   | Reste de l'Europe <sup>5</sup> | 37 416         | 33 006         | 39 110         | 39 032         | 52 333         |
| Nordamerika   | Amérique du Nord               | 83 334         | 84 438         | 124 993        | 161 636        | 147 956        |
| Mittel- und Südamerika  | Amérique centrale et du Sud    | 74 188         | 87 359         | 93 715         | 144 035        | 164 732        |
| Asien   | Asie                           | 32 374         | 35 462         | 45 529         | 55 943         | 60 367         |
| Afrika  | Afrique                        | 3 305          | 2 567          | 3 510          | 7 724          | 10 888         |
| Ozeanien  | Océanie                        | 10 545         | 9 514          | 11 646         | 11 249         | 12 501         |
| <b>Alle Länder</b>  | <b>Ensemble des pays</b>       | <b>422 244</b> | <b>453 307</b> | <b>567 751</b> | <b>683 307</b> | <b>740 472</b> |

<sup>1</sup> Die Ländergruppendefinition entspricht der Geonomenklatur Eurostat.  
La répartition géographique est faite en fonction de la Géonomenclature d'Eurostat.

<sup>2</sup> Erweiterung des Erhebungskreises in den Jahren 1993 und 2004.  
En 1993 et 2004, extension du nombre des entreprises participant à l'enquête.

<sup>3</sup> Bis 1985 ohne Banken.  
Jusqu'en 1985, sans les banques.

<sup>4</sup> Bis 1985 EU10, ab 1986 EU12, ab 1995 EU 15, ab 2004 EU25, ab 2007 EU27.  
UE à 10 jusqu'en 1985, à 12 de 1986 à 1994, à 15 de 1995 à 2003, à 25 de 2004 à 2006 et à 27 depuis 2007.

<sup>5</sup> Bis 1985 inkl. Portugal und Spanien; bis 1994 inkl. Finnland, Österreich und Schweden; ab 2000 inkl. Guernsey, Jersey und Insel Man, exkl. Monaco; bis 2003 inkl. Baltische Staaten, Malta, Polen, Slowakei, Slowenien, Tschechische Republik, Ungarn und Zypern; bis 2006 inkl. Bulgarien und Rumänien.  
Jusqu'en 1985, y compris Portugal et Espagne; jusqu'en 1994, y compris Finlande, Autriche et Suède; depuis 2000, y compris Guernesey, Jersey et l'île de Man, mais sans Monaco; jusqu'en 2003, y compris Etats baltes, Malte, Pologne, Slovaquie, Slovénie, République tchèque, Hongrie et Chypre; jusqu'en 2006, y compris Bulgarie et Roumanie.

# S13 Schweizerische Direktinvestitionen im Ausland – Ländergruppen <sup>1</sup> Investissements directs suisses à l'étranger – Groupes de pays <sup>1</sup>

Personalbestand im Ausland <sup>2,3</sup> / Effectif du personnel à l'étranger <sup>2,3</sup>

|   |                                | 2003             | 2004             | 2005             | 2006             | 2007             |
|---|--------------------------------|------------------|------------------|------------------|------------------|------------------|
|   |                                | 1                | 2                | 3                | 4                | 5                |
| <b>Industrieunternehmen / Entreprises industrielles</b>                 |                                |                  |                  |                  |                  |                  |
| Europa  | Europe                         | 519 612          | 506 042          | 519 412          | 557 026          | 576 956          |
| EU <sup>4</sup>   | UE <sup>4</sup>                | 434 633          | 467 972          | 477 333          | 508 806          | 534 627          |
| Übriges Europa <sup>5</sup>   | Reste de l'Europe <sup>5</sup> | 84 979           | 38 070           | 42 079           | 48 220           | 42 329           |
| Nordamerika   | Amérique du Nord               | 189 228          | 180 783          | 191 214          | 206 896          | 215 014          |
| Mittel- und Südamerika  | Amérique centrale et du Sud    | 111 819          | 114 113          | 122 798          | 130 080          | 136 916          |
| Asien   | Asie                           | 181 091          | 187 690          | 201 699          | 236 177          | 257 404          |
| Afrika  | Afrique                        | 29 905           | 32 160           | 34 445           | 34 677           | 40 720           |
| Ozeanien  | Océanie                        | 14 983           | 15 722           | 15 961           | 17 302           | 17 600           |
| <b>Alle Länder</b>  | <b>Ensemble des pays</b>       | <b>1 046 638</b> | <b>1 036 510</b> | <b>1 085 528</b> | <b>1 182 157</b> | <b>1 244 610</b> |
| <b>Dienstleistungsunternehmen / Entreprises du secteur des services</b> |                                |                  |                  |                  |                  |                  |
| Europa  | Europe                         | 391 042          | 435 171          | 453 729          | 548 300          | 559 595          |
| EU <sup>4</sup>   | UE <sup>4</sup>                | 324 366          | 385 402          | 399 963          | 433 931          | 469 263          |
| Übriges Europa <sup>5</sup>   | Reste de l'Europe <sup>5</sup> | 66 676           | 49 768           | 53 767           | 114 369          | 90 332           |
| Nordamerika   | Amérique du Nord               | 138 395          | 133 883          | 146 854          | 152 559          | 162 945          |
| Mittel- und Südamerika  | Amérique centrale et du Sud    | 68 384           | 83 637           | 87 659           | 91 742           | 107 602          |
| Asien   | Asie                           | 102 529          | 116 011          | 171 405          | 172 269          | 209 086          |
| Afrika  | Afrique                        | 44 299           | 36 808           | 38 957           | 43 272           | 43 122           |
| Ozeanien  | Océanie                        | 17 650           | 20 318           | 20 001           | 22 084           | 23 278           |
| <b>Alle Länder</b>  | <b>Ensemble des pays</b>       | <b>762 300</b>   | <b>825 828</b>   | <b>918 605</b>   | <b>1 030 226</b> | <b>1 105 628</b> |
| <b>Total (alle Unternehmen) / Total (ensemble des entreprises)</b>      |                                |                  |                  |                  |                  |                  |
| Europa  | Europe                         | 910 654          | 941 212          | 973 141          | 1 105 326        | 1 136 550        |
| EU <sup>4</sup>   | UE <sup>4</sup>                | 758 999          | 853 374          | 877 296          | 942 737          | 1 003 889        |
| Übriges Europa <sup>5</sup>   | Reste de l'Europe <sup>5</sup> | 151 655          | 87 838           | 95 845           | 162 589          | 132 661          |
| Nordamerika   | Amérique du Nord               | 327 624          | 314 666          | 338 068          | 359 455          | 377 960          |
| Mittel- und Südamerika  | Amérique centrale et du Sud    | 180 203          | 197 750          | 210 457          | 221 821          | 244 518          |
| Asien   | Asie                           | 283 620          | 303 701          | 373 104          | 408 446          | 466 490          |
| Afrika  | Afrique                        | 74 204           | 68 968           | 73 402           | 77 949           | 83 842           |
| Ozeanien  | Océanie                        | 32 633           | 36 040           | 35 962           | 39 386           | 40 878           |
| <b>Alle Länder</b>  | <b>Ensemble des pays</b>       | <b>1 808 938</b> | <b>1 862 338</b> | <b>2 004 133</b> | <b>2 212 383</b> | <b>2 350 238</b> |

<sup>1</sup> Die Ländergruppeneinteilung entspricht der Geonomenklatur Eurostat.  
La répartition géographique est faite en fonction de la Géonomenclature d'Eurostat.

<sup>2</sup> Erweiterung des Erhebungskreises in den Jahren 1993 und 2004.  
En 1993 et 2004, extension du nombre des entreprises participant à l'enquête.

<sup>3</sup> Bis 1985 ohne Banken.  
Jusqu'en 1985, sans les banques.

<sup>4</sup> Bis 1985 EU10, ab 1986 EU12, ab 1995 EU15, ab 2004 EU25, ab 2007 EU27.  
UE à 10 jusqu'en 1985, à 12 de 1986 à 1994, à 15 de 1995 à 2003, à 25 de 2004 à 2006 et à 27 depuis 2007.

<sup>5</sup> Bis 1985 inkl. Portugal und Spanien; bis 1994 inkl. Finnland, Österreich und Schweden; ab 2000 inkl. Guernsey, Jersey und Insel Man, exkl. Monaco; bis 2003 inkl. Baltische Staaten, Malta, Polen, Slowakei, Slovenien, Tschechische Republik, Ungarn und Zypern; bis 2006 inkl. Bulgarien und Rumänien.  
Jusqu'en 1985, y compris Portugal et Espagne; jusqu'en 1994, y compris Finlande, Autriche et Suède; depuis 2000, y compris Guernesey, Jersey et l'île de Man, mais sans Monaco; jusqu'en 2003, y compris Etats baltes, Malte, Pologne, Slovaquie, Slovénie, République tchèque, Hongrie et Chypre; jusqu'en 2006, y compris Bulgarie et Roumanie.



## S21 Ausländische Direktinvestitionen in der Schweiz – Ländergruppen<sup>1</sup> Investissements directs étrangers en Suisse – Groupes de pays<sup>1</sup>

### Kapitalimporte<sup>2,3</sup> / Importations de capitaux<sup>2,3</sup>

In Millionen Franken / En millions de francs

|  | 2003                           | 2004          | 2005         | 2006           | 2007          |               |
|--|--------------------------------|---------------|--------------|----------------|---------------|---------------|
|  | 1                              | 2             | 3            | 4              | 5             |               |
| <b>Alle Unternehmen / Ensemble des entreprises</b> |                                |               |              |                |               |               |
| Europa   | Europe                         | 14 159        | - 3 924      | 24 000         | 29 150        | 53 047        |
| EU <sup>4</sup>                                    | UE <sup>4</sup>                | 14 125        | - 4 034      | 24 031         | 29 083        | 53 707        |
| Übriges Europa <sup>5</sup>                        | Reste de l'Europe <sup>5</sup> | 34            | 110          | - 31           | 68            | - 660         |
| Nordamerika  | Amérique du Nord               | 7 213         | 7 007        | - 26 048       | 9 206         | 5 757         |
| Mittel- und Südamerika                             | Amérique centrale et du Sud    | 932           | - 1 400      | 878            | 164           | 350           |
| Asien, Afrika und Ozeanien                         | Asie, Afrique et Océanie       | - 79          | - 524        | - 14           | 147           | - 42          |
| <b>Alle Länder</b>                                 | <b>Ensemble des pays</b>       | <b>22 224</b> | <b>1 159</b> | <b>- 1 184</b> | <b>38 667</b> | <b>59 113</b> |

## S22 Ausländische Direktinvestitionen in der Schweiz – Ländergruppen<sup>1</sup> Investissements directs étrangers en Suisse – Groupes de pays<sup>1</sup>

### Kapitalbestand am Jahresende (Buchwert)<sup>3</sup> / Etat en fin d'année (valeur comptable)<sup>3</sup>

In Millionen Franken / En millions de francs

|  | 2003                           | 2004           | 2005           | 2006           | 2007           |                |
|--|--------------------------------|----------------|----------------|----------------|----------------|----------------|
|  | 1                              | 2              | 3              | 4              | 5              |                |
| <b>Alle Unternehmen / Ensemble des entreprises</b> |                                |                |                |                |                |                |
| Europa   | Europe                         | 114 210        | 130 185        | 158 110        | 223 103        | 274 338        |
| EU <sup>4</sup>                                    | UE <sup>4</sup>                | 112 304        | 128 063        | 155 108        | 219 885        | 271 854        |
| Übriges Europa <sup>5</sup>                        | Reste de l'Europe <sup>5</sup> | 1 906          | 2 122          | 3 002          | 3 217          | 2 484          |
| Nordamerika  | Amérique du Nord               | 81 931         | 89 590         | 59 164         | 66 480         | 72 966         |
| Mittel- und Südamerika                             | Amérique centrale et du Sud    | 1 953          | 1 515          | 3 458          | 30 449         | 29 249         |
| Asien, Afrika und Ozeanien                         | Asie, Afrique et Océanie       | 2 572          | 2 404          | 2 904          | 3 278          | 3 341          |
| <b>Alle Länder</b>                                 | <b>Ensemble des pays</b>       | <b>200 666</b> | <b>223 693</b> | <b>223 636</b> | <b>323 310</b> | <b>379 894</b> |

<sup>1</sup> Die Ländergruppendefinition entspricht der Geonomenklatur Eurostat.

La répartition géographique est faite en fonction de la Géonomenclature d'Eurostat.

<sup>2</sup> Minus (-) bedeutet einen Kapitalabfluss aus der Schweiz (Desinvestition).

Le signe moins (-) indique des sorties de capitaux de la Suisse (désinvestissement).

<sup>3</sup> Erweiterung des Erhebungskreises in den Jahren 1993 und 2004.

En 1993 et 2004, extension du nombre des entreprises participant à l'enquête.

<sup>4</sup> Bis 1985 EU10, ab 1986 EU12, ab 1995 EU 15, ab 2004 EU25, ab 2007 EU27.

UE à 10 jusqu'en 1985, à 12 de 1986 à 1994, à 15 de 1995 à 2003, à 25 de 2004 à 2006 et à 27 depuis 2007.

<sup>5</sup> Bis 1985 inkl. Portugal und Spanien; bis 1994 inkl. Finnland, Österreich und Schweden; ab 2000 inkl. Guernsey, Jersey und Insel Man, exkl. Monaco; bis 2003 inkl.

Baltische Staaten, Malta, Polen, Slowakei, Slowenien, Tschechische Republik, Ungarn und Zypern; bis 2006 inkl. Bulgarien und Rumänien.

Jusqu'en 1985, y compris Portugal et Espagne; jusqu'en 1994, y compris Finlande, Autriche et Suède; depuis 2000, y compris Guernesey, Jersey et l'île de Man, mais sans Monaco; jusqu'en 2003, y compris États baltes, Malte, Pologne, Slovaquie, Slovénie, République tchèque, Hongrie et Chypre; jusqu'en 2006, y compris Bulgarie et Roumanie.



## S23: Ausländische Direktinvestitionen in der Schweiz – Ländergruppen <sup>1</sup> Investissements directs étrangers en Suisse – Groupes de pays <sup>1</sup>

### Personalbestand in der Schweiz / Effectif du personnel en Suisse

|  | 2003 | 2004 | 2005 | 2006 | 2007 |
|--|------|------|------|------|------|
|  | 1    | 2    | 3    | 4    | 5    |

### Unternehmen, die in der Erhebung der Direktinvestitionen erfasst werden <sup>2</sup> / Entreprises entrant dans la statistique des investissements directs <sup>2</sup>

|                             |                                | 2003           | 2004           | 2005           | 2006           | 2007           |
|-----------------------------|--------------------------------|----------------|----------------|----------------|----------------|----------------|
| Europa                      | Europe                         | 124 517        | 153 167        | 167 112        | 177 260        | 192 083        |
| EU <sup>3</sup>             | UE <sup>3</sup>                | 124 032        | 152 506        | 166 482        | 176 777        | 191 537        |
| Übriges Europa <sup>4</sup> | Reste de l'Europe <sup>4</sup> | 486            | 661            | 630            | 483            | 546            |
| Nordamerika                 | Amérique du Nord               | 30 505         | 32 590         | 29 208         | 31 086         | 30 496         |
| Mittel- und Südamerika      | Amérique centrale et du Sud    | 1 339          | 1 680          | 1 313          | 1 760          | 1 745          |
| Asien, Afrika und Ozeanien  | Asie, Afrique et Océanie       | 1 468          | 1 162          | 2 017          | 3 083          | 3 217          |
| <b>Alle Länder</b>          | <b>Ensemble des pays</b>       | <b>157 829</b> | <b>188 599</b> | <b>199 650</b> | <b>213 188</b> | <b>227 539</b> |

### Unternehmen, die nicht in der Erhebung der Direktinvestitionen erfasst werden <sup>5</sup> / Entreprises n'entrant pas dans la statistique des investissements directs <sup>5</sup>

|                             |                                | 2003           | 2004           | 2005           | 2006           | 2007           |
|-----------------------------|--------------------------------|----------------|----------------|----------------|----------------|----------------|
| Europa                      | Europe                         | 109 499        | 92 477         | 90 219         | 101 724        | 107 587        |
| EU <sup>3</sup>             | UE <sup>3</sup>                | 109 166        | 91 813         | 88 112         | 97 777         | 105 818        |
| Übriges Europa <sup>4</sup> | Reste de l'Europe <sup>4</sup> | 333            | 664            | 2 107          | 3 947          | 1 769          |
| Nordamerika                 | Amérique du Nord               | 26 606         | 23 677         | 23 900         | 25 845         | 27 616         |
| Mittel- und Südamerika      | Amérique centrale et du Sud    | 3 598          | 2 683          | 5 444          | 7 328          | 7 677          |
| Asien, Afrika und Ozeanien  | Asie, Afrique et Océanie       | 3 644          | 5 026          | 4 780          | 4 671          | 4 159          |
| <b>Alle Länder</b>          | <b>Ensemble des pays</b>       | <b>143 347</b> | <b>123 863</b> | <b>124 343</b> | <b>139 568</b> | <b>147 039</b> |

### Alle Unternehmen / Ensemble des entreprises

|                             |                                | 2003           | 2004           | 2005           | 2006           | 2007           |
|-----------------------------|--------------------------------|----------------|----------------|----------------|----------------|----------------|
| Europa                      | Europe                         | 234 016        | 245 644        | 257 331        | 278 984        | 299 670        |
| EU <sup>3</sup>             | UE <sup>3</sup>                | 233 198        | 244 319        | 254 594        | 274 554        | 297 355        |
| Übriges Europa <sup>4</sup> | Reste de l'Europe <sup>4</sup> | 819            | 1 325          | 2 737          | 4 430          | 2 315          |
| Nordamerika                 | Amérique du Nord               | 57 111         | 56 267         | 53 108         | 56 931         | 58 112         |
| Mittel- und Südamerika      | Amérique centrale et du Sud    | 4 937          | 4 363          | 6 757          | 9 088          | 9 422          |
| Asien, Afrika und Ozeanien  | Asie, Afrique et Océanie       | 5 112          | 6 188          | 6 797          | 7 754          | 7 376          |
| <b>Alle Länder</b>          | <b>Ensemble des pays</b>       | <b>301 176</b> | <b>312 462</b> | <b>323 993</b> | <b>352 756</b> | <b>374 578</b> |

<sup>1</sup> Die Ländergruppeneinteilung entspricht der Geonomenklatur Eurostat.  
La répartition géographique est faite en fonction de la Géonomenclature d'Eurostat.

<sup>2</sup> Erweiterung des Erhebungskreises im Jahr 2004.  
En 2004, extension du nombre des entreprises participant à l'enquête.

<sup>3</sup> Bis 2003 EU15, ab 2004 EU25, ab 2007 EU27.  
UE à 15 jusqu'en 2003, à 25 de 2004 à 2006 et à 27 depuis 2007.

<sup>4</sup> Bis 2003 inkl. Baltische Länder, Malta, Polen, Slowakei, Slowenien, Tschechische Republik, Ungarn und Zypern; bis 2006 inkl. Bulgarien und Rumänien.  
Jusqu'en 2003, y compris Etats baltes, Malte, Pologne, Slovaquie, Slovénie, République tchèque, Hongrie et Chypre; jusqu'en 2006, y compris Bulgarie et Roumanie.

<sup>5</sup> Quelle: Bundesamt für Statistik (BFS).  
Source: Office fédéral de la statistique (OFS).

# T1 Konsumentenpreise im Ausland Prix à la consommation, à l'étranger

Veränderung gegenüber dem entsprechenden Vorjahresmonat / Variation par rapport au mois correspondant de l'année précédente

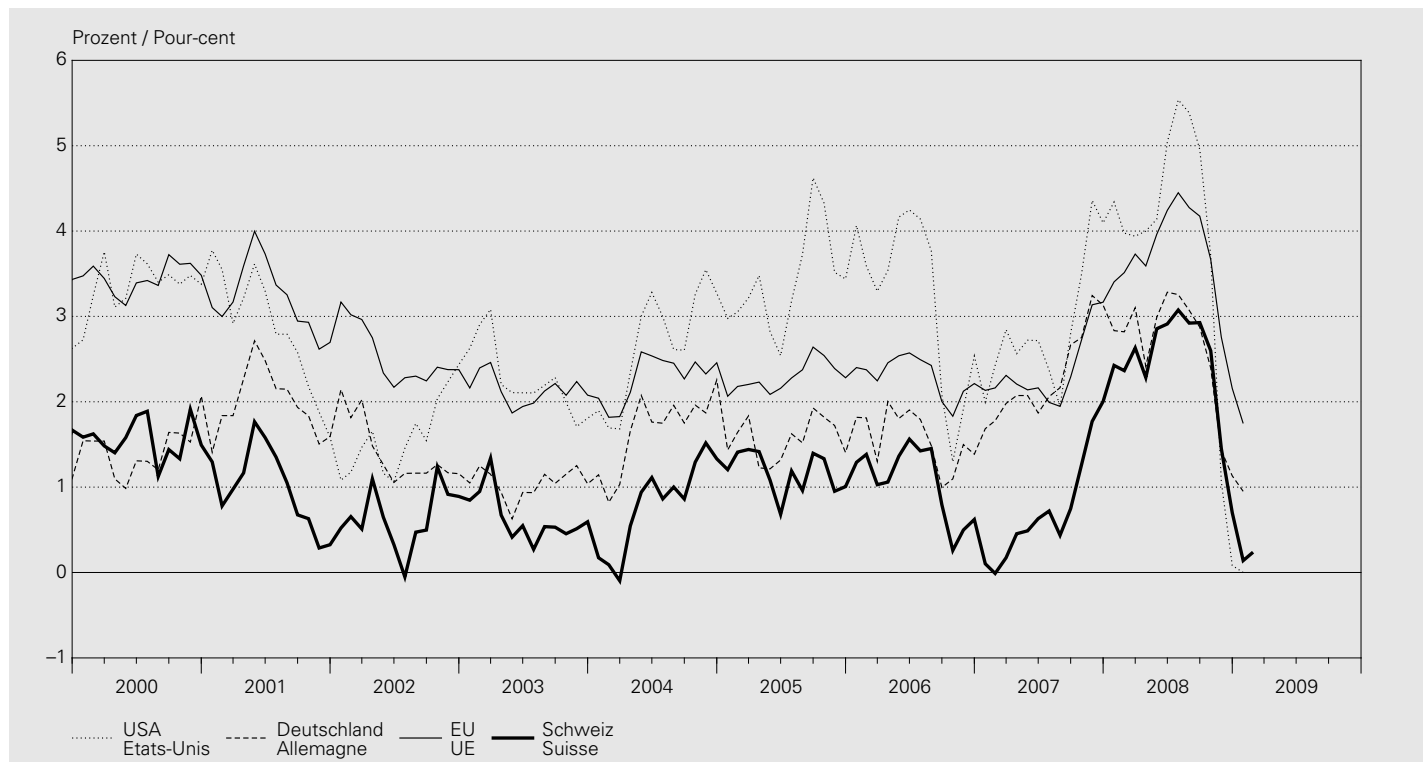

In Prozent / En pour-cent

| Jahresmittel<br>Monat       | USA<br>Etats-Unis | Japan<br>Japon | Deutschland<br>Allemagne | Frankreich<br>France | Italien<br>Italie | Vereinigtes<br>Königreich<br>Royaume-Uni | EU<br>UE   | OECD<br>OCDE | Schweiz<br>Suisse |
|-----------------------------|-------------------|----------------|--------------------------|----------------------|-------------------|--|------------|--------------|-------------------|
| Moyenne<br>annuelle<br>Mois | 1                 | 2              | 3                        | 4                    | 5                 | 6  | 7          | 8            | 9                 |
| 1999                        | 2.2               | -0.3           | 0.6                      | 0.5                  | 1.7               | 1.3                                      | 3.0        | 3.7          | 0.8               |
| 2000                        | 3.4               | -0.7           | 1.4                      | 1.7                  | 2.5               | 0.8                                      | 3.5        | 4.1          | 1.6               |
| 2001                        | 2.8               | -0.8           | 2.0                      | 1.6                  | 2.8               | 1.2                                      | 3.2        | 3.7          | 1.0               |
| 2002                        | 1.6               | -0.9           | 1.4                      | 1.9                  | 2.5               | 1.3                                      | 2.5        | 2.8          | 0.6               |
| 2003                        | 2.3               | -0.2           | 1.0                      | 2.1                  | 2.7               | 1.4                                      | 2.1        | 2.5          | 0.6               |
| 2004                        | 2.7               | 0.0            | 1.7                      | 2.1                  | 2.2               | 1.3                                      | 2.3        | 2.4          | 0.8               |
| 2005                        | 3.4               | -0.3           | 1.6                      | 1.7                  | 2.0               | 2.1                                      | 2.3        | 2.6          | 1.2               |
| 2006                        | 3.2               | 0.2            | 1.6                      | 1.7                  | 2.1               | 2.3                                      | 2.3        | 2.7          | 1.1               |
| 2007                        | 2.9               | 0.1            | 2.3                      | 1.5                  | 1.8               | 2.3                                      | 2.4        | 2.5          | 0.7               |
| 2008                        | 3.8               | 1.4            | 2.6                      | 2.8                  | 3.3               | 3.6                                      | 3.7        | 3.6          | 2.4               |
| 2008 02                     | 4.0               | 1.0            | 2.8                      | 2.8                  | 2.9               | 2.5                                      | 3.5        | 3.4          | 2.4               |
| 2008 03                     | 3.9               | 1.2            | 3.1                      | 3.2                  | 3.3               | 2.4                                      | 3.7        | <b>3.5</b>   | 2.6               |
| 2008 04                     | 4.0               | 0.8            | 2.4                      | 3.0                  | 3.3               | 3.0                                      | 3.6        | 3.5          | 2.3               |
| 2008 05                     | 4.1               | 1.3            | 3.0                      | 3.3                  | 3.6               | 3.3                                      | 4.0        | 3.9          | 2.9               |
| 2008 06                     | 5.0               | 2.0            | 3.3                      | 3.6                  | 3.8               | 3.8                                      | 4.2        | 4.4          | 2.9               |
| 2008 07                     | 5.5               | 2.3            | 3.3                      | 3.6                  | 4.1               | 4.4                                      | 4.4        | 4.9          | 3.1               |
| 2008 08                     | 5.4               | 2.1            | 3.1                      | 3.2                  | 4.1               | 4.8                                      | 4.3        | 4.7          | 2.9               |
| 2008 09                     | 5.0               | 2.1            | 2.9                      | 3.0                  | 3.8               | 5.2                                      | 4.2        | 4.5          | 2.9               |
| 2008 10                     | 3.7               | 1.7            | 2.4                      | 2.7                  | 3.5               | 4.5                                      | 3.7        | 3.7          | 2.6               |
| 2008 11                     | 1.1               | 1.0            | 1.4                      | 1.6                  | 2.7               | 4.1                                      | 2.8        | 2.2          | 1.5               |
| 2008 12                     | 0.1               | 0.4            | 1.1                      | 1.0                  | 2.2               | 3.1                                      | 2.2        | <b>1.6</b>   | 0.7               |
| 2009 01                     | —                 | —              | <b>1.0</b>               | <b>0.7</b>           | <b>1.6</b>        | <b>3.0</b>                               | <b>1.7</b> | <b>1.2</b>   | 0.1               |
| 2009 02                     | ..                | ..             | ..                       | ..                   | <b>1.6</b>        | ..                                       | ..         | ..           | <b>0.2</b>        |

## T2 Arbeitslosigkeit im Ausland Chômage, à l'étranger

Arbeitslose in Prozent der Erwerbsbevölkerung / En pour-cent de la population active  
Saisonbereinigte, standardisierte Werte der OECD<sup>1</sup> / Données cvs et standardisées de l'OCDE<sup>1</sup>

| Jahresmittel<br>Quartals-<br>mittel<br>Monat            | USA        | Japan      | Deutschland | Frankreich | Italien    | Vereinigtes<br>Königreich | EU         | OECD       |            |
|---|------------|------------|-------------|------------|------------|---------------------------|------------|------------|------------|
| Moyenne<br>annuelle<br>Moyenne<br>trimestrielle<br>Mois | Etats-Unis | Japon      | Allemagne   | France     | Italie     | Royaume-Uni               | UE         | OCDE       |            |
|   | 1          | 2          | 3           | 4          | 5          | 6                         | 7          | 8          |            |
| 1999  |            | 4.2        | 4.7         | 8.3        | 10.4       | 11.0                      | 5.9        | 9.4        | 6.7        |
| 2000  |            | 4.0        | 4.7         | 7.5        | 9.0        | 10.2                      | 5.4        | 8.7        | 6.2        |
| 2001  |            | 4.7        | 5.0         | 7.6        | 8.3        | 9.1                       | 5.0        | 8.5        | 6.5        |
| 2002  |            | 5.8        | 5.4         | 8.4        | 8.6        | 8.7                       | 5.1        | 8.9        | 7.1        |
| 2003  |            | 6.0        | <b>5.2</b>  | 9.3        | 9.0        | 8.5                       | 5.0        | 9.0        | 7.3        |
| 2004  |            | 5.5        | 4.7         | 9.8        | 9.2        | 8.1                       | 4.7        | 9.0        | 7.1        |
| 2005  |            | 5.1        | 4.4         | 10.6       | 9.3        | 7.7                       | 4.8        | 8.9        | 6.8        |
| 2006  |            | 4.6        | 4.1         | 9.9        | 9.2        | 6.8                       | 5.4        | 8.2        | <b>6.2</b> |
| 2007  |            | 4.6        | 3.8         | 8.4        | 8.3        | 6.1                       | 5.3        | 7.1        | <b>5.7</b> |
| 2008  |            | 5.8        | 4.0         | 7.3        | 7.8        | ..                        | ..         | 7.0        | 6.1        |
| 2006 IV   |            | 4.4        | <b>4.0</b>  | 9.3        | 8.9        | 6.5                       | 5.4        | 7.8        | <b>5.9</b> |
| 2007 I  |            | 4.5        | 4.0         | 8.8        | 8.7        | 6.0                       | 5.5        | 7.4        | <b>5.8</b> |
| 2007 II   |            | 4.5        | 3.8         | 8.5        | 8.4        | 5.9                       | 5.3        | 7.2        | <b>5.7</b> |
| 2007 III  |            | 4.7        | 3.8         | 8.3        | 8.2        | 6.2                       | 5.3        | 7.1        | <b>5.7</b> |
| 2007 IV   |            | 4.8        | 3.8         | 8.0        | 7.8        | 6.4                       | <b>5.0</b> | 6.9        | <b>5.6</b> |
| 2008 I  |            | 4.9        | 3.9         | 7.6        | 7.6        | 6.7                       | 5.1        | 6.8        | <b>5.6</b> |
| 2008 II   |            | 5.4        | 4.0         | 7.4        | 7.7        | 6.8                       | 5.4        | 6.9        | <b>5.8</b> |
| 2008 III  |            | 6.0        | <b>4.0</b>  | 7.2        | 7.7        | 6.7                       | 5.8        | 7.0        | <b>6.1</b> |
| 2008 IV   |            | 6.9        | 4.0         | <b>7.2</b> | <b>8.1</b> | ..                        | ..         | 7.3        | 6.6        |
| 2008 02   |            | 4.8        | 3.9         | 7.6        | 7.6        | 6.7                       | 5.1        | 6.8        | <b>5.6</b> |
| 2008 03   |            | 5.1        | 3.8         | <b>7.4</b> | 7.6        | 6.7                       | 5.2        | 6.8        | <b>5.7</b> |
| 2008 04   |            | 5.0        | 4.0         | 7.4        | <b>7.6</b> | 6.8                       | 5.2        | 6.8        | <b>5.7</b> |
| 2008 05   |            | 5.5        | 4.0         | 7.4        | 7.7        | 6.8                       | 5.4        | 6.9        | <b>5.9</b> |
| 2008 06   |            | 5.6        | 4.1         | 7.3        | 7.7        | 6.8                       | 5.5        | 6.9        | <b>5.9</b> |
| 2008 07   |            | 5.8        | 4.0         | 7.3        | 7.7        | 6.7                       | 5.7        | <b>7.0</b> | <b>6.0</b> |
| 2008 08   |            | 6.2        | <b>4.1</b>  | 7.2        | 7.7        | 6.7                       | 5.8        | 7.0        | <b>6.2</b> |
| 2008 09   |            | 6.2        | 4.0         | 7.2        | 7.8        | 6.7                       | 5.9        | 7.1        | <b>6.2</b> |
| 2008 10   |            | 6.6        | <b>3.8</b>  | <b>7.2</b> | 7.9        | ..                        | 6.1        | 7.2        | 6.4        |
| 2008 11   |            | 6.8        | 4.0         | <b>7.2</b> | <b>8.1</b> | ..                        | <b>6.2</b> | 7.3        | <b>6.6</b> |
| 2008 12   |            | 7.2        | <b>4.3</b>  | 7.2        | <b>8.2</b> | ..                        | ..         | <b>7.5</b> | 6.8        |
| 2009 01   |            | <b>7.6</b> | <b>4.1</b>  | <b>7.3</b> | <b>8.3</b> | ..                        | ..         | <b>7.6</b> | <b>6.9</b> |
| 2009 02   |            | ..         | ..          | ..         | ..         | ..                        | ..         | ..         | ..         |

<sup>1</sup> Arbeitslosenquote Schweiz, saisonbereinigt, aber nicht standardisiert, siehe Tabelle N3.  
Taux de chômage en Suisse (données cvs, mais non standardisées), voir tableau N3.

### T3 Bruttoinlandprodukt wichtiger Handelspartner Produit intérieur brut d'importants partenaires commerciaux

Saisonbereinigte, reale Werte / Données cvs et réelles

Veränderung gegenüber der Vorperiode<sup>1</sup> / Variation par rapport à la période précédente<sup>1</sup>

In Prozent / En pour-cent

| Jahr<br>Quartal    | USA        | Japan       | Deutschland  | Frankreich  | Italien     | Vereinigtes<br>Königreich | Schweiz     |             |
|--------------------|------------|-------------|--------------|-------------|-------------|---------------------------|-------------|-------------|
| Année<br>Trimestre | Etats-Unis | Japon       | Allemagne    | France      | Italie      | Royaume-Uni               | Suisse      |             |
|                    | 1          | 2           | 3            | 4           | 5           | 6                         | 7           |             |
| 1999               |            | 4.4         | -0.1         | 2.0         | 3.3         | 1.5                       | 3.5         | 1.3         |
| 2000               |            | 3.7         | 2.9          | 3.2         | 3.9         | 3.7                       | 3.9         | 3.6         |
| 2001               |            | 0.8         | 0.2          | 1.2         | 1.8         | 1.8                       | 2.5         | 1.2         |
| 2002               |            | 1.6         | 0.3          | 0.0         | 1.0         | 0.5                       | 2.1         | 0.4         |
| 2003               |            | 2.5         | 1.4          | -0.2        | 1.1         | 0.0                       | 2.8         | -0.2        |
| 2004               |            | 3.6         | 2.7          | 1.2         | 2.5         | 1.5                       | 2.8         | 2.5         |
| 2005               |            | 2.9         | 1.9          | 0.8         | 1.9         | 0.6                       | 2.1         | 2.5         |
| 2006               |            | 2.8         | 2.0          | 3.0         | 2.2         | 1.8                       | 2.8         | 3.4         |
| 2007               |            | 2.0         | 2.4          | 2.5         | 2.2         | 1.5                       | 3.0         | 3.3         |
| 2008               |            | <b>1.1</b>  | <b>-0.7</b>  | <b>1.3</b>  | <b>0.8</b>  | ..                        | 0.7         | <b>1.6</b>  |
| 2006 IV            |            | 1.5         | <b>3.6</b>   | 4.2         | 2.3         | <b>4.3</b>                | 3.4         | <b>2.4</b>  |
| 2007 I             |            | 0.0         | <b>3.7</b>   | 1.6         | 2.1         | <b>0.9</b>                | 3.2         | <b>3.1</b>  |
| 2007 II            |            | 4.7         | <b>-0.5</b>  | 1.4         | <b>2.3</b>  | <b>0.4</b>                | 3.5         | <b>3.9</b>  |
| 2007 III           |            | 4.7         | <b>0.9</b>   | 2.4         | <b>2.7</b>  | <b>0.6</b>                | 3.2         | <b>3.7</b>  |
| 2007 IV            |            | -0.2        | <b>4.4</b>   | 1.4         | 1.6         | <b>-1.1</b>               | 2.2         | <b>4.4</b>  |
| 2008 I             |            | 0.9         | <b>0.6</b>   | <b>6.1</b>  | <b>1.6</b>  | <b>1.6</b>                | <b>1.6</b>  | <b>0.5</b>  |
| 2008 II            |            | 2.8         | <b>-3.7</b>  | <b>-2.0</b> | <b>-1.2</b> | <b>-2.6</b>               | <b>-0.1</b> | <b>0.5</b>  |
| 2008 III           |            | -0.5        | <b>-2.3</b>  | <b>-2.2</b> | <b>0.4</b>  | <b>-2.2</b>               | <b>-2.8</b> | <b>-0.3</b> |
| 2008 IV            |            | <b>-6.4</b> | <b>-13.4</b> | <b>-8.4</b> | <b>-4.7</b> | <b>-7.3</b>               | <b>-6.1</b> | <b>-1.2</b> |

<sup>1</sup> Quartalsdaten: Veränderungsdaten auf das Jahr hochgerechnet.  
Données trimestrielles: taux de variation annualisés.

### T4 Ertragsbilanz wichtiger Handelspartner Balance des transactions courantes d'importants partenaires commerciaux

Saldo in Milliarden US-Dollar / Solde en milliards de dollars

| Jahr<br>Quartal    | USA        | Japan       | Deutschland | Frankreich   | Italien | Vereinigtes<br>Königreich | Schweiz |
|--------------------|------------|-------------|-------------|--------------|---------|---------------------------|---------|
| Année<br>Trimestre | Etats-Unis | Japon       | Allemagne   | France       | Italie  | Royaume-Uni               | Suisse  |
|                    | 1          | 2           | 3           | 4            | 5       | 6                         | 7       |
| 1998               | -215.0     | 118.7       | -13.8       | 37.7         | 20.0    | -5.3                      | 25.1    |
| 1999               | -301.7     | 114.6       | -24.1       | 45.9         | 8.1     | -35.4                     | 29.1    |
| 2000               | -417.4     | 119.7       | -29.0       | 22.3         | -5.8    | -38.8                     | 30.1    |
| 2001               | -384.7     | 87.8        | 3.0         | 26.2         | -0.7    | -30.3                     | 19.7    |
| 2002               | -461.3     | 112.4       | 43.0        | 19.7         | -9.4    | -27.9                     | 23.6    |
| 2003               | -523.4     | 136.2       | 47.4        | 14.8         | -19.4   | -30.0                     | 41.9    |
| 2004               | -625.0     | 172.1       | 128.1       | 12.4         | -16.5   | -45.9                     | 46.8    |
| 2005               | -729.0     | 165.8       | 145.2       | -13.6        | -29.7   | -59.1                     | 50.7    |
| 2006               | -788.1     | 170.5       | 178.3       | -15.5        | -48.0   | -83.1                     | 58.4    |
| 2007               | -731.2     | 210.5       | 252.9       | -31.2        | -51.0   | -78.8                     | 42.7    |
| 2006 IV            | -183.5     | 43.0        | 66.3        | -5.6         | -11.6   | -21.3                     | 15.7    |
| 2007 I             | -178.0     | 57.2        | 60.8        | 0.6          | -16.3   | -24.5                     | 9.1     |
| 2007 II            | -193.4     | 46.4        | 56.3        | -14.2        | -13.7   | -19.8                     | 13.3    |
| 2007 III           | -186.5     | 58.2        | 58.1        | -2.0         | -6.2    | -27.4                     | 13.1    |
| 2007 IV            | -173.3     | 48.7        | 77.6        | -15.6        | -14.8   | -7.1                      | 7.3     |
| 2008 I             | -155.3     | 62.5        | 72.5        | -7.9         | -23.5   | -8.4                      | 6.9     |
| 2008 II            | -182.7     | 36.7        | 65.6        | <b>-16.2</b> | -20.9   | -14.5                     | 6.2     |
| 2008 III           | -194.9     | <b>39.0</b> | <b>52.3</b> | <b>-12.8</b> | -10.8   | -14.6                     | 14.2    |
| 2008 IV            | ..         | ..          | ..          | ..           | ..      | ..                        | ..      |

## Stichwortverzeichnis

Die Tabellen mit ergänzendem Kleinbuchstaben in der Tabellennummer (Beispiel: Q1a und Q3a als Erweiterung von den Tabellen Q1 und Q3) werden im Internet publiziert.

- A**  
AHV, Anlagen des Ausgleichsfonds D7  
Aktien F1, F4–F8  
Aktienindizes  
    Ausländische F8  
    Schweizerische F7  
Aktiven  
    Auslandvermögen R2  
        Portfolioinvestitionen nach Land R2<sub>1a</sub>  
    der Banken D11–D3  
    der SNB A1  
Anlagefonds (*siehe* Kollektive Kapitalanlagen) D61–D63  
Anleihensemissionen  
    für Schuldner im Ausland (in CHF) F1, F3  
    für Schuldner im Inland F1, F2  
Anleihen von Schuldnern im Ausland, Renditen E3  
Anleihen von Schuldnern in der Schweiz, Renditen E3  
Arbeitslosenquote N3, T2  
Arbeitsmarkt N3  
    Arbeitslosigkeit N3, T2  
    Kurzarbeit N3  
    nach Geschlecht N12  
    nach Wirtschaftsklassen N1<sub>1</sub>  
    Offene Stellen N3  
    Stellensuchende N3  
    Teilzeit N1<sub>1</sub>  
    Vollzeit N1<sub>1</sub>  
Arbeitszeit N2  
Auftragsbestand in der Industrie M2  
Auftragseingang in der Industrie M1, M2  
Ausfuhren (*siehe* Exporte)  
Ausgaben der öffentlichen Hand  
    Bund H1, H2, K1  
    Bund, Kantone und Gemeinden H1, H3, K1  
    Gemeinden H1, K1  
    Kantone H1, K1  
Ausgleichsfonds der AHV, Anlagen D7  
Auslandvermögen  
    Aktiven R2  
        Portfolioinvestitionen nach Land R2<sub>1a</sub>  
    Passiven R3  
    Übersicht R1  
Ausländische Direktinvestitionen in der Schweiz Q3, Q3<sub>a</sub>, R3, S21–S23<sub>b</sub>  
Auslandverschuldung der Schweiz R4<sub>a</sub>  
Aussenhandel  
    nach Ländern I3  
    nach Verwendungszweck I1  
    nach Warenarten I2  
Ausweis der SNB A1
- B**  
Bancomat C2  
Bankbilanzen  
    Kredite D2  
    nach Bilanzpositionen D1<sub>1</sub>  
    nach Währungen D1<sub>2</sub>  
Banken  
    Bankeinlagen, Zinssätze E2, E2<sub>a</sub>  
    Bilanzen (*siehe* Bankbilanzen)  
    Kassenobligationen, Zinssätze E2, E2<sub>a</sub>  
    Kredite D2, D3, D3<sub>1a</sub>  
    Liquidität B3, B4  
    Mindestreserven A6, B3<sub>1</sub>  
    Sichteinlagen, Zinssätze E2, E2<sub>a</sub>  
    Spareinlagen, Zinssätze E2, E2<sub>a</sub>  
    Termingeldanlagen, Zinssätze E2, E2<sub>a</sub>  
    Treuhandgeschäfte D4  
    Wertschriftenbestände (*siehe* Wertschriftenbestände in Kundendepots der Banken)  
Bargeldumlauf A2, B2  
Bauausgaben K1  
Baupreisindizes O4<sub>1</sub>  
Bautätigkeit, Wohnbau K2  
Bauvorhaben K1  
Beschäftigung (*siehe auch* Arbeitsmarkt) N1<sub>1</sub>  
Bilanzpositionen  
    der Banken D1<sub>1</sub>, D1<sub>2</sub>  
    der SNB A1  
Börse  
    Aktienindizes  
        Ausländische F8  
        Schweizerische F7  
    Kapitalisierung F5  
    Wertschriftenumsätze F6
- Bruttoinlandeinkommen P5  
Bruttoinlandprodukt  
    Verwendungsart  
        Nominal P1  
        Real P2, P3, P5, T3  
    Einkommensart P4  
    Wichtiger Handelspartner T3  
Bruttonationaleinkommen  
    Nominal P4  
    Real P5
- Bund  
    Anleihen, Emissionen F2  
    Auftraggeber, Bau K1  
    Ausgaben H1, H2, K1  
    Bauausgaben K1  
    Bauvorhaben K1  
    Defizit H1  
    Einnahmen H1, H2  
    Geldmarktbuchforderungen, Rendite E1  
    Obligationen, Rendite E3  
    Rechnungsabschlüsse H1  
    Schulden H1  
    Überschuss H1
- C**  
Checks C2
- D**  
Debitkarten C2  
Defizit, öffentliche Hand  
    Bund H1  
    Bund, Kantone und Gemeinden H1  
    Gemeinden H1  
    Kantone H1  
Detailhandelsumsätze L1  
Devisenanlagen der SNB A1, A3<sub>2</sub>, R2  
Devisenkurse G1  
Devisenreserven (*siehe* Währungsreserven)  
Direktinvestitionen  
    Ausländische in der Schweiz Q3, Q3<sub>a</sub>, R3, S21–S23<sub>b</sub>  
    Schweizerische im Ausland Q3, Q3<sub>a</sub>, R2, S11–S13<sub>b</sub>
- E**  
Edelmetallpreise O3  
Eidgenössische Geldmarktbuchforderungen, Rendite E1  
Eidgenössische Obligationen, Rendite E3  
Eigene Schuldverschreibungen A1  
Einfuhren (*siehe* Importe)  
Einnahmen der öffentlichen Hand  
    Bund H1, H2  
    Bund, Kantone und Gemeinden H1, H3  
    Gemeinden H1  
    Kantone H1  
Emissionen  
    Aktien F1, F4  
    Anleihen (*siehe* Anleihensemissionen)  
Engpassfinanzierungsfazilität, Sondersatz A7  
Erdölpreis O3  
Ertragsbilanz (Zahlungsbilanz) Q1, Q1<sub>a</sub>, T4  
Erwerbstätige (*siehe auch* Arbeitsmarkt) N1<sub>2</sub>  
Exporte  
    Kapital F1, F3, Q3, Q3<sub>a</sub>, S11–S11<sub>b</sub>  
    Waren I1–I3
- F**  
Finanzen, öffentliche  
    Bund H1, H2  
    Bund, Kantone und Gemeinden H1, H3  
    Gemeinden H1  
    Kantone H1  
    Schulden der öffentlichen Hand H1  
Fonds  
    Anlagefonds (*siehe* Kollektive Kapitalanlagen) D61–D63  
    Anlagen des Ausgleichsfonds der AHV D7  
Fremdenverkehr L2, Q1, Q1<sub>a</sub>  
Fremdwährungskurse G1
- G**  
Geldausgabegeräte C2  
Geldmarktbuchforderungen, Eidgenössische Rendite E1  
Geldmarksätze E1  
Geldmengen  
    Geldmengen M<sub>1</sub>, M<sub>2</sub> und M<sub>3</sub> B2  
    Notenbankgeldmenge B1  
    Saisonbereinigte Notenbankgeldmenge B1

Die Tabellen mit ergänzendem Kleinbuchstaben in der Tabellennummer (Beispiel: Q1a und Q3a als Erweiterung von den Tabellen Q1 und Q3) werden im Internet publiziert.

Geldpolitische Operationen A5<sub>1</sub>  
Geldumlauf

Bargeldumlauf A2, B2  
Münzumlauf A2  
Notenumlauf A1, A2, B1

Gemeinden

Anleihen, Emissionen F2  
Auftraggeber, Bau K1  
Ausgaben H1, K1  
Bauausgaben K1  
Bauvorhaben K1  
Defizit H1  
Einnahmen H1  
Rechnungsabschlüsse H1  
Schulden H1  
Überschuss H1

Gemeldete offene Stellen N3

Gesamtliquidität – Liquidität II B4

Girokonten inländischer Banken A1, B1

Gold der SNB A1, R2

Goldpreis O3

## H

Handelsbilanz I1–I3, Q1, Q1a

Hypothekarsätze E2, E2a

Hypotheken

mit Bindung an den Libor-Zinssatz E2a  
mit fester Verzinsung E2, E2a  
mit variabler Verzinsung E2, E2a

## I

Immobilienpreisindizes O4<sub>3</sub>, O4<sub>3a</sub>

Importe

Kapital Q3, Q3a, S21–S21b  
Waren I1–I3, Q1, Q1a

Importpreisindex O2

Index

Aktien F7, F8  
Auftragsbestand in der Industrie M2  
Auftragseingang in der Industrie, BFS M2  
Auftragseingang, Swissmem M1  
Baukosten, Wohnbau O4<sub>2</sub>  
Baupreise O4<sub>1</sub>  
Immobilienpreise O4<sub>3</sub>, O4<sub>3a</sub>  
Importpreise O2  
Industrielle Produktion M2, M3  
Inflationsraten O1<sub>1</sub>, O1<sub>5</sub>, T1  
Konsumentenpreise O11–O15, T1  
Konsumentenstimmung L3  
Löhne O5  
Preis des Gesamtangebots O2  
Produktion in der Industrie M2, M3  
Produzentenpreise O2  
Rohwarenpreise O3  
Swissmem M1  
Teuerungsraten O1<sub>1</sub>, O1<sub>5</sub>, T1  
Umsatz in der Industrie M2  
Umsatz, Swissmem M1  
Wechselkurse G2, G2a  
Wohnbaukosten O4<sub>2</sub>

Indizes (*siehe* Index)

Industrie

Auftragsbestand M2  
Auftragseingang M1, M2  
Produktion M2, M3  
Umsatz M1, M2

Inflationsraten O1<sub>1</sub>, O1<sub>5</sub>, T1

Inländisch (*siehe* Schweizer/Schweizerische)

IWF, Reserverpositon der SNB A1, A3<sub>1</sub>, Q3, Q3a, R2

## K

Kantone

Anleihen, Emissionen F2  
Auftraggeber, Bau K1  
Ausgaben H1, K1  
Bauausgaben K1  
Bauvorhaben K1  
Defizit H1  
Einnahmen H1  
Obligationen, Rendite E3  
Rechnungsabschlüsse H1  
Schulden H1  
Überschuss H1

Kapitalbewegungen in Aktien inländischer Unternehmen F4

Kapitalexport F1, F3, Q3, Q3a, S11–S11b

Kapitalimport Q3, Q3a, S21–S21b

Kapitalisierung an der Schweizer Börse F5

Kapitalmarktbeanspruchung F1–F3

Kapitalverkehr (Zahlungsbilanz) Q3, Q3a

Kassazinssätze von Obligationen E3

Kassenliquidität – Liquidität I B3

Kassenobligationen, Zinssätze E2, E2a

Kerninflation

BFS O14, O15

SNB O15

Kollektive Kapitalanlagen D61–D63

Konsumentenpreise, Index O11–O15, T1

Konsumentenstimmung L3

Kredite D2, D3, D3<sub>1a</sub>

Kreditkarten C2

Kundendepots (*siehe* Wertschriftenbestände in Kundendepots der Banken)

Kurse

Devisenkurse G1

Terminkurse des USD in CHF G3

Wechselkursindizes G2, G2a

Kurzarbeiter N3

## L

Libor-Sätze A4, E1, E2a

Liquidität

Kassenliquidität – Liquidität I B3

Liquiditätsausweis (bis Ende 2004: Gesamtliquidität – Liquidität II) B4

Lohnindizes O5

Lombard

Satz bzw. Zins A7

Vorschüsse A1

## M

M<sub>1</sub>, M<sub>2</sub> und M<sub>3</sub> (Geldmengen) B2

Mindestreserven A6, B3<sub>1</sub>

Monatsbilanzen der Banken D1<sub>1</sub>, D1<sub>2</sub>

Münzumlauf A2

## N

Notenbankgeldmenge B1

Notenumlauf A1, A2, B1

## O

Obligationen (*siehe* Anleihen)

Obligationen der Eidgenossenschaft

Emissionswert F2

Renditen E3

Rückzahlungen F2

Offene Stellen N3

Öffentliche Finanzen

Bund H1, H2

Bund, Kantone und Gemeinden H1, H3

Gemeinden H1

Kantone H1

Offizielle Zinssätze A7

## P

Passiven

Auslandvermögen R3

Banken D1<sub>1</sub>, D1<sub>2</sub>

SNB A1

Portfolioinvestitionen im Ausland, schweizerische Q3, Q3a, R2, R2<sub>1a</sub>

Portfolioinvestitionen in der Schweiz, ausländische Q3, Q3a, R3

Postomat C2

Preise

Edelmetalle O3

Gold O3

Rohöl O3

Silber O3

weitere Preise (*siehe* Index)

Produktion in der Industrie M2, M3

Produzentenpreisindex O2

## R

Rechnungsabschlüsse

Bund H1, H2

Bund, Kantone und Gemeinden H1, H3

Gemeinden H1

Kantone H1

Registrierte Arbeitslose N3

Registrierte Stellensuchende N3

Die Tabellen mit ergänzendem Kleinbuchstaben in der Tabellennummer (Beispiel: Q1a und Q3a als Erweiterung von den Tabellen Q1 und Q3) werden im Internet publiziert.

Renditen (*siehe* Zinssätze)  
Repo, Forderungen bzw. Verbindlichkeiten der SNB A1  
Repo-Sätze der SNB A52  
Reserveposition der SNB beim IWF A1, Q3, Q3a, R2  
Rohöl O3  
Rohwarenpreise O3

## S

Saisonbereinigte Notenbankgeldmenge B1  
Schulden, öffentliche Hand  
    Auslandverschuldung der Schweiz R4a  
    Bund H1  
    Bund, Kantone und Gemeinden H1  
    Gemeinden H1  
    Kantone H1  
Schweizer Börse (SIX)  
    Aktienindizes F7  
    Kapitalisierung F5  
    Wertschriftenumsätze F6  
Schweizerische Aktienindizes F7  
Schweizerische Direktinvestitionen im Ausland Q3, Q3a, R2, S11–S13b  
Schweizerische Nationalbank  
    Aktiven A1  
    Bilanzpositionen A1  
    Devisenanlagen A1, A32, R2  
    Eigene Schuldverschreibungen A1  
    Geldpolitische Operationen A51  
    Goldbestände A1, R2  
    Kerninflation O15  
    Passiven A1  
    Repo, Forderungen bzw. Verpflichtungen A1  
    Repo-Sätze A52  
    Reservepositionen beim IWF A1, A31, Q3, Q3a, R2  
    SNB Bills A1  
    Stabilisierungsfonds A1  
    Tagesgeldsatz A52  
    Zielband der SNB A4, A7  
Sichteinlagen (Geldmengen) B2  
Sichteinlagen, Zinssätze E2, E2a  
SIC Swiss Interbank Clearing C1  
Silberpreis O3  
SIX (*siehe* Schweizer Börse)  
SNB (*siehe* Schweizerische Nationalbank)  
Sondersatz, Engpassfinanzierungsfazität A7  
Sonderziehungsrechte (IWF) G1, R2  
Spareinlagen  
    Bankbilanzen D11  
    Geldmengen B2  
    Zinssätze E2, E2a  
Sparzinsen E2, E2a  
Stabilisierungsfonds A1  
Stellensuchende N3  
Stimmung, Konsumentenstimmung L3  
Swiss Interbank Clearing (SIC) C1  
Swissmem-Indizes M1  
SZR (IWF) G1, R2

## T

Tagesgeldsatz A42, E1  
T-Bills E1  
Teilzeitbeschäftigte N11  
Termineinlagen (Geldmengen) B2  
Termingeldanlagen, Zinssätze E2, E2a  
Terminkurse des USD in CHF G3  
Teuerungsraten O11, O15, T1  
Tourismus L2, Q1, Q1a  
Trading Gains P5  
Treuhandgeschäfte D4

## U

Überschuss, öffentliche Hand  
    Bund H1  
    Bund, Kantone und Gemeinden H1  
    Gemeinden H1  
    Kantone H1  
Umsatz in der Industrie M1, M2  
Umsätze an der Schweizer Börse F6  
Umsätze im Detailhandel L1

## V

Vermögensübertragungen (Zahlungsbilanz) Q2  
Verschuldung der Schweiz gegenüber dem Ausland R4a  
Volkswirtschaftliche Gesamtrechnung P1, P2, P3, P4, P5  
Vollzeitbeschäftigte N11

## W

Währungen, Bankbilanzen D12  
Währungsreserven A1, A31, A32, B1, R2  
Wechselkurse G1  
Wechselkursindizes G2, G2a  
Wertschriftenbestände in Kundendepots der Banken  
    nach Anlagewährung D51a, D52a  
    nach Domizil des Emittenten D51a, D52a  
    nach Wertschriftenkategorie D51, D51a, D51b  
    nach Wirtschaftssektor D51b, D52, D52a  
Wertschriftenumsätze der Schweizer Börse F6  
Wohnbaukostenindizes O42  
Wohnbautätigkeit K2

## Z

Zahlungsbilanz  
    Ertragsbilanz Q1, Q1a, T4  
    Kapitalverkehr Q3, Q3a  
    Vermögensübertragungen Q2  
Zahlungsverkehr  
    Karten und Checks C2  
    Swiss Interbank Clearing (SIC) C1  
Zielband der SNB A4  
Zinssätze A4, A52, E1–E3  
    Anleihen von Schuldnern im Ausland E3  
    Anleihen von Schuldnern in der Schweiz E3  
    Bankeinlagen E2, E2a  
    Eidgenössische Geldmarktbuchforderungen E1  
    Geldmarktsätze E1  
    Hypotheken E2, E2a  
    Kassazinssätze von Obligationen E3  
    Kassenobligationen E2, E2a  
    Libor-Sätze A4, E1, E2a  
    Lombardsatz A7  
    Obligationen E3  
    Offizielle Zinssätze A7  
    Publizierte Zinssätze E2, E2a  
    Renditen von Obligationen E3  
    Repo-Sätze der SNB A52  
    Sichteinlagen E2, E2a  
    Sondersatz, Engpassfinanzierungsfazität A7  
    Spareinlagen E2, E2a  
    Tagesgeld A52, E1  
    Termingeldanlagen E2, E2a  
    Treasury Bills E1  
    Zielband der SNB A4





## Index alphabétique

Les tableaux dont le numéro est accompagné d'une lettre minuscule (par ex. Q1a et Q3a, qui sont des extensions des tableaux Q1 et Q3) sont publiés sur Internet.

### A

Actifs  
de la BNS A1  
de la position extérieure nette de la Suisse R2  
investissements de portefeuille suisses à l'étranger,  
selon pays R2<sub>1a</sub>  
des bilans bancaires D1<sub>1</sub>-D3  
Actions F1, F4-F8  
Argent au jour le jour E1  
Avances sur nantissement A1, A7  
Avoirs et engagements extérieurs  
actifs R2  
investissements de portefeuille suisses à l'étranger,  
selon pays R2<sub>1a</sub>  
passifs R3  
vue d'ensemble R1  
AVS, placements du fonds de compensation D7

**B**  
Balance commerciale  
par pays I3  
selon la nature des marchandises I2  
selon l'utilisation des marchandises I1  
Balance des paiements  
des transactions courantes Q1, Q1<sub>a</sub>  
des transactions courantes d'importants partenaires  
commerciaux T4  
mouvements de capitaux Q3, Q3<sub>a</sub>  
transferts en capital Q2  
Bancomat C2  
Banques  
bilans (*voir* bilans bancaires)  
crédits D2, D3, D3<sub>1a</sub>  
dépôts à vue, taux d'intérêt E2, E2<sub>a</sub>  
dépôts d'épargne, taux d'intérêt E2, E2<sub>a</sub>  
liquidité B3, B4  
obligations de caisse, taux d'intérêt E2, E2<sub>a</sub>  
opérations fiduciaires D4  
placements à terme fixe, taux d'intérêt E2, E2<sub>a</sub>  
réserves minimales B3<sub>1</sub>  
stocks de titres dans les dépôts de la clientèle auprès des banques  
(*voir* Titres)  
taux des dépôts bancaires E2, E2<sub>a</sub>  
Banque nationale suisse  
actifs A1  
argent au jour le jour A5<sub>2</sub>  
encaisse-or A1, R2  
fonds de stabilisation A1  
inflation sous-jacente O1<sub>5</sub>  
marge de fluctuation adoptée par la BNS A4  
opérations de politique monétaire A5<sub>1</sub>  
passifs A1  
pensions de titres (repos), créances et engagements résultant  
de A1  
placements de devises A1, A3<sub>2</sub>, R2  
position de réserve au FMI A1, A3<sub>1</sub>, Q3, Q3<sub>a</sub>, R2  
postes du bilan de la BNS A1  
propres titres de créance A1  
taux d'intérêt, pensions de titres (repos) A5<sub>2</sub>  
Bilan, postes du bilan de la BNS A1  
Bilans bancaires  
crédits D2  
ventilation selon la monnaie D1<sub>2</sub>  
ventilation selon le poste D1<sub>1</sub>  
Billets en circulation A1, A2, B1  
Billets et pièces de monnaie en circulation A2, B2  
BNS, situation A1  
Bons de la BNS A1  
Bourse suisse (SIX)  
capitalisation F5  
chiffres d'affaires F6  
indices des actions F7

### C

Cantons  
clôture des comptes H1  
déficit H1  
dépenses H1, K1  
dettes H1  
emprunts, émissions F2  
emprunts, rendements E3  
excédent H1  
projets et dépenses dans la construction K1  
recettes H1  
Capitalisation à la Bourse suisse F5

Carnets de commandes dans l'industrie M2  
Cartes de  
crédit C2  
débit C2  
Chèques C2  
Chiffres d'affaires  
dans l'industrie M2  
dans l'industrie des machines, des équipements électriques  
et des métaux M1  
de la Bourse suisse F6  
du commerce de détail L1  
Chômage N3, T2  
Circulation monétaire  
billets en circulation A1, A2  
numéraire en circulation A2, B2  
pièces de monnaie en circulation A2  
Climat de consommation L3  
Commerce de détail, chiffres d'affaires du L1  
Commerce extérieur  
par pays I3  
selon la nature des marchandises I2  
selon l'utilisation des marchandises I1  
Communes  
clôture des comptes H1  
déficit H1  
dépenses H1, K1  
dettes H1  
emprunts, émissions F2  
emprunts, rendements E3  
excédent H1  
projets et dépenses dans la construction K1  
recettes H1  
Comptes de virement des banques en Suisse A1, B1  
Comptes nationaux P1, P2, P3, P4, P5  
Confédération  
clôture des comptes H1  
créances comptables sur la Confédération, rendements E1  
déficit H1  
dépenses H1, H2, K1  
dettes H1  
emprunts, émissions F2  
emprunts, rendements E3  
excédent H1  
projets et dépenses dans la construction K1  
recettes H1, H2  
Consommation  
climat de L3  
prix à la O1<sub>1</sub>-O1<sub>5</sub>, T1  
Construction  
de logements K2  
indices des prix de la construction O4<sub>1</sub>  
indices des prix de la construction de logements O4<sub>2</sub>  
projets et dépenses K1  
Cours de change  
à terme du dollar G3  
des devises G1  
du franc, indices G2, G2<sub>a</sub>  
Créances comptables sur la Confédération, rendements E1  
Crédits bancaires D2, D3, D3<sub>1a</sub>

### D

Déficit  
de la Confédération H1  
de la Confédération, des cantons et des communes H1  
des cantons H1  
des communes H1  
Demandeurs d'emploi inscrits N3  
Dépenses  
dans la construction K1  
de la Confédération H1, H2, K1  
de la Confédération, des cantons et des communes H1, H3, K1  
des cantons H1, K1  
des communes H1, K1  
Dépôts  
à terme (masses monétaires) B2  
à vue (masses monétaires) B2  
à vue, taux d'intérêt E2, E2<sub>a</sub>  
dans les banques, taux d'intérêt E2, E2<sub>a</sub>  
d'épargne  
dans les bilans bancaires D1<sub>1</sub>  
masses monétaires B2  
taux d'intérêt E2, E2<sub>a</sub>  
stocks de titres dans les dépôts de la clientèle auprès de banques  
(*voir* Titres)

Les tableaux dont le numéro est accompagné d'une lettre minuscule (par ex. Q1a et Q3a, qui sont des extensions des tableaux Q1 et Q3) sont publiés sur Internet.

|   |  |
|---|--|
| Dettes  | production industrielle M2, M3   |
| de la Confédération H1  | salaires O5  |
| de la Confédération, des cantons et des communes H1                           | suisses des actions F7   |
| des cantons H1  | Swissmem M1  |
| des communes H1   | Industrie  |
| extérieure de la Suisse R41a  | carnets de commande M2   |
| Devises   | chiffres d'affaires M1, M2   |
| cours des G1  | entrées de commandes M1, M2  |
| placements de la BNS A1, A32, R2  | production M2, M3  |
| Distributeurs automatiques de billets C2                                      | Inflation O11, O15, T1   |
| Droits de tirage spéciaux (DTS) R2  | Inflation sous-jacente   |
| Durée hebdomadaire du travail N2  | de la BNS O15  |
|   | de l'OFS O14, O15  |
| <b>E</b>  | Investissements de portefeuille  |
| Emissions   | étrangers en Suisse Q3, Q3a, R3  |
| d'actions F1, F4  | suisses à l'étranger Q3, Q3a, R2, R21a                                       |
| d'emprunts  | Investissements directs  |
| débiteurs domiciliés à l'étranger (en CHF) F1, F3                             | étrangers en Suisse Q3, Q3a, R3, S21–S23b                                    |
| débiteurs domiciliés en Suisse F1, F2   | suisses à l'étranger Q3, Q3a, R2, S11–S13b                                   |
| Emploi ( <i>voir également</i> Marché du travail) N11                         |  |
| Emprunts de débiteurs étrangers, rendements E3                                | <b>L</b>   |
| Emprunts de débiteurs suisses, rendements E3                                  | Libor A4, E1, E2a  |
| Engagements (et avoirs) extérieurs  | Liquidité de caisse – Liquidité I B3   |
| actifs R2, R21a   | Liquidité, état de (jusqu'à fin 2004, liquidité globale – liquidité II) B4   |
| passifs R3  |  |
| vue d'ensemble R1   | <b>M</b>   |
| Entrées de commandes dans   | M1, M2 et M3 (masses monétaires) B2  |
| l'industrie M2  | Marché du travail N3   |
| l'industrie des machines, des équipements électriques                         | chômage N3, T2   |
| et des métaux M1  | chômeurs inscrits N3   |
| Excédent  | demandeurs d'emploi inscrits N3  |
| de la Confédération H1  | durée hebdomadaire normale du travail N2                                     |
| de la Confédération, des cantons et des communes H1                           | emplois à plein temps N11  |
| des cantons H1  | emplois à temps partiel N11  |
| des communes H1   | personnes actives occupées selon le sexe N12                                 |
| Exportations  | places vacantes annoncées N3   |
| de capitaux F1, F3, Q3, Q3a, S11–S11b   | selon une ventilation des activités économiques N11                          |
| de marchandises I1–I3   | travailleurs subissant une réduction d'horaire N3                            |
|   | Marge de fluctuation adoptée par la BNS A4                                   |
| <b>F</b>  | Masses monétaires M1, M2 et M3 B2  |
| Finances  | Métaux précieux, prix des O3   |
| de la Confédération H1, H2  | Monnaie(s)   |
| de la Confédération, des cantons et des communes H1, H3                       | centrale B1  |
| des cantons H1  | en circulation, billets et pièces A2   |
| des communes H1   | étrangères, cours des devises G1   |
| FMI, position de réserve A1, A31, Q3, Q3a, R2                                 | Mouvement touristique en Suisse L2   |
| Fonds de compensation de l'AVS, placements D7                                 | Mouvements dans la capitalisation boursière d'entreprises suisses F4         |
| Fonds de placement ( <i>voir également</i> Placements collectifs de capitaux) | Mouvements de capitaux (balance des paiements) Q3, Q3a                       |
| D61–D63   |  |
| Fonds de stabilisation A1   | <b>N</b>   |
|   | Numéraire en circulation B2  |
| <b>G</b>  |  |
| Gains commerciaux P5  | <b>O</b>   |
|   | Obligations ( <i>voir</i> Emprunts)  |
| <b>H</b>  | Obligations de caisse, taux d'intérêt E2, E2a                                |
| Hypothèques, taux d'intérêt E2, E2a   | Obligations de la Confédération  |
| Hypothèques   | remboursements F2  |
| à taux fixe E2, E2a   | rendements E3  |
| à taux variable E2, E2a   | valeur d'émission F2   |
| liées à un libor E2a  | Offres d'emploi N3   |
|   | Opérations de politique monétaire A51  |
| <b>I</b>  | Opérations fiduciaires D4  |
| Immobilier, indices des prix de O43, O43a                                     | Or de la BNS A1, R2  |
| Importations  | <b>P</b>   |
| de capitaux Q3, Q3a, S21–S21b   | Paiements, trafic des C1, C2   |
| de marchandises I1–I3, Q1, Q1a  | Passifs  |
| Indices   | de la BNS A1   |
| actions F7, F8  | de la position extérieure nette de la Suisse R3                              |
| carnets de commandes dans l'industrie M2                                      | des bilans bancaires D11–D3  |
| chiffres d'affaires dans l'industrie M2                                       | Pensions de titres   |
| chiffres d'affaires dans l'industrie des machines,                            | créances et engagements de la BNS résultant de A1                            |
| des équipements électriques et des métaux M1                                  | taux d'intérêt appliqués par la BNS aux A52                                  |
| climat de consommation L3   | Personnes actives occupées ( <i>voir également</i> Marché du travail) N12    |
| cours du franc G2, G2a  | Pétrole brut O3  |
| entrées de commandes dans l'industrie M2                                      | Pièces de monnaie en circulation A2  |
| entrées de commandes dans l'industrie des machines,                           | Placements à terme fixe, taux d'intérêt E2, E2a                              |
| des équipements électriques et des métaux M1                                  | Placements collectifs de capitaux D61–D63                                    |
| prix à la consommation O11–O15  | Placements de devises de la BNS ( <i>voir également</i> Réserves monétaires) |
| prix à la consommation à l'étranger T1  | A1, A32, R2  |
| prix à la production O2   | Position   |
| prix à l'importation O2   | de réserve au FMI A1, A31, Q3, Q3a, R2                                       |
| prix de la construction O41   | extérieure nette de la Suisse R1–R3  |
| prix de la construction de logements O42                                      | Postes du bilan de la BNS A1   |
| prix de l'immobilier O43, O43a  | Postomat C2  |
| prix de l'offre totale O2   | Prélèvement sur le marché des capitaux F1–F3                                 |
| prix des matières premières O3  |  |
| production dans l'industrie M2, M3  |  |

Les tableaux dont le numéro est accompagné d'une lettre minuscule (par ex. F2a, F2b et F2c, qui sont des extensions du tableau F2) sont publiés sur Internet.

## Prix

- à la consommation O11–O15
- à la consommation, à l'étranger T1
- à la production O2
- à l'importation O2
- de l'argent O3
- de l'offre totale, indice des O2
- de l'or O3
- des matières premières O3
- des métaux précieux O3
- du pétrole brut O3

Production industrielle M2, M3

Produit intérieur brut

- selon l'approche des revenus P4
- selon son affectation
  - en termes nominaux P1
  - en termes réels P2, P3, P5, T3
- d'importants partenaires commerciaux T3

Projets et dépenses dans la construction K1

Propres titres de créance A1

## R

Recettes

- de la Confédération H1, H2
- de la Confédération, des cantons et des communes H1, H3
- des cantons H1
- des communes H1

Renchérissment O11–O15, T1

Rendements (*voir* Taux d'intérêt)

Repo (*voir* Pensions de titres)

Réserves minimales A6, B31

Réserves monétaires (*voir également* Placements de devises de la BNS)  
A31, A32, B1

Revenu national brut

- en termes nominaux P4
- en termes réels P5

## S

SIC (Swiss Interbank Clearing) C1

Situation de la BNS A1

Spécial, taux spécial de la facilité pour resserrements de liquidités A7

Swissmem, indices établis par M1

## T

T-Bills E1

Taux de change (*voir* Cours de change)

Taux de chômage N3, T2

Taux de renchérissement O11, O15, T1

Taux d'inflation O11, O15, T1

Taux d'intérêt

- à court terme E1
- appliqués par la BNS aux pensions de titres A52
- argent au jour le jour A52, E1
- au comptant pour obligations E3
- avances sur nantissement A7
- créances comptables sur la Confédération E1
- dépôts à vue E2, E2a
- dépôts bancaires E2, E2a
- dépôts d'épargne E2, E2a
- emprunts de débiteurs étrangers E3
- emprunts de débiteurs suisses E3
- hypothèques E2, E2a
- Libor A4, E1, E2a
- marge de fluctuation adoptée par la BNS A4
- obligations de caisse E2, E2a
- obligations de la Confédération E3
- officiels A7
- pensions de titres (repos) A52
- placements à terme fixe E2, E2a
- publiés E2, E2a
- spécial de la facilité pour resserrements de liquidités A7
- Treasury-Bills E1

Titres (stocks dans les dépôts de la clientèle auprès de banques)

- par catégories de titres D51, D51a, D51b
- par monnaies de placement D51a, D52a
- par domiciles de l'émetteur D51a, D52a
- par secteurs économiques D51b, D52, D52a

Tourisme L2, Q1, Q1a

Trafic des paiements

- dans le Swiss Interbank Clearing (SIC) C1
- par cartes et chèques C2

Transferts en capital (balance de paiements) Q2

Travail, marché du N3

Travailleurs subissant une réduction d'horaire N3



## Verzeichnis der Quellen bzw. Erhebungen Indication des sources

Tabellen / Tableaux

|   | <b>Erhebungsstellen</b>   | <b>Offices, administrations, etc.</b>   |
|---|---|---|
| A43   | Bank für Internationalen Zahlungsausgleich (BIZ)<br><a href="http://www.biz.org">http://www.biz.org</a>   | Banque de Règlements Internationaux (BRI)<br><a href="http://www.bri.org">http://www.bri.org</a>  |
| K1, K2, L1, L2, M2, M3, N11, N12, N2, O11, O12, O13, O14, O15, O2, O41, O5, P1, P2, P3, P4, P5, T1  | Bundesamt für Statistik (BFS)<br><a href="http://www.statistik.admin.ch">http://www.statistik.admin.ch</a>  | Office fédéral de la statistique (OFS)<br><a href="http://www.statistique.admin.ch">http://www.statistique.admin.ch</a>   |
| H1, H2, H3  | Eidgenössische Finanzverwaltung (EFV)<br><a href="http://www.efv.admin.ch">http://www.efv.admin.ch</a>  | Administration fédérale des finances (AFF)<br><a href="http://www.aff.ch">http://www.aff.ch</a>   |
| I1, I2, I3  | Eidgenössische Zollverwaltung (EZV)<br><a href="http://www.zoll.admin.ch">http://www.zoll.admin.ch</a>  | Administration fédérale des douanes (AFD)<br><a href="http://www.douane.admin.ch">http://www.douane.admin.ch</a>  |
| O42   | Finanzverwaltung/Statistikdienste der Stadt Bern<br><a href="http://www.bern.ch">http://www.bern.ch</a>   | Finanzverwaltung/Statistikdienste der Stadt Bern<br><a href="http://www.bern.ch">http://www.bern.ch</a>   |
| O42   | Gebäudeversicherung des Kantons Luzern<br><a href="http://www.gvl.ch">http://www.gvl.ch</a>   | Gebäudeversicherung des Kantons Luzern<br><a href="http://www.gvl.ch">http://www.gvl.ch</a>   |
| T4  | Internationaler Währungsfonds (IWF)<br><a href="http://www.imf.org">http://www.imf.org</a>  | Fonds Monétaire International (FMI)<br><a href="http://www.imf.org">http://www.imf.org</a>  |
| T1, T2, T3  | OECD, Paris<br><a href="http://www.oecd.org">http://www.oecd.org</a>  | OCDE, Paris<br><a href="http://www.oecd.org">http://www.oecd.org</a>  |
| O42   | Office cantonal de la statistique, Genève (OCSTAT)<br><a href="http://www.geneve.ch/statistique">http://www.geneve.ch/statistique</a>   | Office cantonal de la statistique, Genève (OCSTAT)<br><a href="http://www.geneve.ch/statistique">http://www.geneve.ch/statistique</a>   |
| F5, F6, F7  | Schweizer Börse (SIX Swiss Exchange AG)<br><a href="http://www.six-group.com">http://www.six-group.com</a>  | Bourse Suisse (SIX Swiss Exchange SA)<br><a href="http://www.six-group.com">http://www.six-group.com</a>  |
| A1, A2, A31, A32, A4, A51, A52, A6, A7, B1, B2, B3, B31, B4, C1, C2, D11, D12, D13, D14, D2, D3, D4, D51, D52, D61, D62, D63, E1, E2, E3, F1, F2, F3, F4, G1, G2, G3, O15, O3, O1, O2, O3, R1, R2, R3, S11, S12, S13, S21, S22, S23 | Schweizerische Nationalbank (SNB)<br><a href="http://www.snb.ch">http://www.snb.ch</a>  | Banque nationale suisse (BNS)<br><a href="http://www.snb.ch/fr">http://www.snb.ch/fr</a>  |
| L3, N3, P1, P2  | Staatssekretariat für Wirtschaft (seco)<br><a href="http://www.seco-admin.ch">http://www.seco-admin.ch</a>  | Secrétariat d'Etat à l'économie (seco)<br><a href="http://www.seco-admin.ch">http://www.seco-admin.ch</a>   |
| O42   | Statistisches Amt der Stadt Zürich<br><a href="http://www.statistik-stadt-zuerich.info">http://www.statistik-stadt-zuerich.info</a>   | Statistisches Amt der Stadt Zürich<br><a href="http://www.statistik-stadt-zuerich.info">http://www.statistik-stadt-zuerich.info</a>   |
| M1  | Swissmem, Verbände ASM und VSM der schweizerischen Maschinen-, Elektro- und Metallindustrie<br><a href="http://www.swissmem.ch">http://www.swissmem.ch</a>  | Swissmem, association ASM et VSM de l'industrie suisse des machines, des équipements électriques et des métaux<br><a href="http://www.swissmem.ch">http://www.swissmem.ch</a> |
| F8  | World Federation of Exchanges, Paris<br><a href="http://www.world-exchanges.org">http://www.world-exchanges.org</a>   | World Federation of Exchanges, Paris<br><a href="http://www.world-exchanges.org">http://www.world-exchanges.org</a>   |
| O43   | Wüest & Partner AG, Zürich<br><a href="http://www.wuestundpartner.ch">http://www.wuestundpartner.ch</a>   | Wüest & Partner AG, Zurich<br><a href="http://www.wuestundpartner.ch">http://www.wuestundpartner.ch</a>   |
| D7  | Zentrale Ausgleichsstelle, Ausgleichsfonds der Alters- und Hinterlassenenversicherung (AHV), Genf<br><a href="http://www.ahv.admin.ch">http://www.ahv.admin.ch</a> oder <a href="http://www.ahv.ch">http://www.ahv.ch</a> | Centrale de compensation, Fonds de compensation de l'assurance-vieillesse et survivants (AVS), Genève<br><a href="http://www.avs.admin.ch">http://www.avs.admin.ch</a>        |



Schweizerische Nationalbank  
Statistisches Monatsheft

Banque nationale suisse  
Bulletin mensuel de statistiques économiques

**Beilage: Internet Tabellen**

Alle folgenden Dokumente werden nur im Internet publiziert,  
in der gedruckten Fassung fehlen diese Tabellen.

**Annexe: tableaux Internet**

Les documents ci-après n'étant publiés que sur Internet,  
la version papier ne les comprend pas.





# D1a Ausgewählte Bilanzpositionen der Monatsbilanzstatistik Postes du bilan de la statistique des bilans mensuels

Aufgrund des Reihenbruchs per September 2006 hochgerechnete Werte für die Zeit zwischen Dezember 2004 und August 2006<sup>1</sup> /  
Du fait de la rupture, en septembre 2006, dans les séries, valeurs extrapolées pour la période allant de décembre 2004 à août 2006<sup>1</sup>

Erhebungsstufe: Unternehmung<sup>2</sup> / Périmètre de consolidation: entreprise<sup>2</sup>  
In Millionen Franken / En millions de francs

| Jahresende<br>Monatsende   | Forderungen<br>gegenüber<br>Banken | Forderungen<br>gegenüber<br>Kunden | Hypothekar-<br>forderungen | Verpflichtungen<br>gegenüber<br>Banken | Verpflichtungen<br>gegenüber<br>Kunden in Spar-<br>und Anlageform                 | Übrige<br>Verpflichtungen<br>gegenüber<br>Kunden | Kassen-<br>obligationen  | Bilanzsumme    |
|----------------------------|------------------------------------|------------------------------------|----------------------------|--|---|--|--------------------------|----------------|
| Fin d'année<br>Fin de mois | Créances sur<br>les banques        | Créances sur<br>la clientèle       | Créances<br>hypothécaires  | Engagements<br>envers<br>les banques   | Engagements<br>envers<br>la clientèle sous<br>forme d'épargne<br>et de placements | Autres<br>engagements<br>envers<br>la clientèle  | Obligations<br>de caisse | Total du bilan |
|                            | 1                                  | 2                                  | 3                          | 4                                      | 5   | 6  | 7                        | 8              |

## Aktiven und Passiven gegenüber dem In- und Ausland / Actifs et passifs en comptes suisses et étrangers

|         |                |                |                |                |                |                  |               |                  |
|---------|----------------|----------------|----------------|----------------|----------------|------------------|---------------|------------------|
| 2006    | 896 472        | 637 940        | 669 102        | 931 537        | 359 110        | 1 034 158        | 35 092        | 3 221 228        |
| 2007    | 1 029 623      | 732 470        | 684 341        | 928 139        | 335 341        | 1 204 448        | 41 974        | 3 488 464        |
| 2008    | <b>846 290</b> | <b>591 754</b> | <b>703 587</b> | <b>736 652</b> | 357 436        | <b>1 063 294</b> | 51 086        | <b>3 124 531</b> |
| 2008 01 | 1 145 204      | 715 662        | 685 021        | 988 607        | 334 209        | 1 219 713        | 42 490        | 3 587 843        |
| 2008 02 | 1 079 259      | 687 567        | 686 945        | 965 066        | 334 145        | 1 163 517        | 42 639        | 3 531 915        |
| 2008 03 | 1 070 856      | 657 079        | 687 406        | 942 135        | 331 233        | 1 120 545        | 42 699        | 3 420 741        |
| 2008 04 | 1 122 534      | 673 568        | 689 169        | 974 990        | 330 365        | 1 145 811        | 42 909        | 3 468 062        |
| 2008 05 | 1 062 472      | 687 494        | 691 389        | 930 918        | 330 560        | 1 129 143        | 43 249        | 3 394 725        |
| 2008 06 | 1 014 703      | 675 271        | 693 160        | 897 680        | 327 051        | 1 074 626        | 43 805        | 3 289 196        |
| 2008 07 | 1 022 321      | 684 175        | 695 326        | 909 825        | 323 872        | 1 087 955        | 44 628        | 3 296 596        |
| 2008 08 | 1 054 221      | 685 528        | 696 584        | 919 145        | 325 108        | 1 105 890        | 45 151        | 3 367 918        |
| 2008 09 | 1 021 599      | 704 036        | 699 053        | 887 976        | 323 622        | 1 106 909        | 45 554        | 3 326 291        |
| 2008 10 | 998 440        | 678 179        | 699 856        | 838 710        | 324 533        | 1 152 447        | 49 147        | 3 382 106        |
| 2008 11 | 970 876        | 681 400        | 703 113        | 859 130        | 339 465        | 1 171 604        | 50 747        | 3 447 328        |
| 2008 12 | <b>846 290</b> | <b>591 754</b> | <b>703 587</b> | <b>736 652</b> | 357 436        | <b>1 063 294</b> | 51 086        | <b>3 124 531</b> |
| 2009 01 | <b>872 157</b> | <b>651 199</b> | <b>706 870</b> | <b>758 722</b> | <b>373 480</b> | <b>1 123 018</b> | <b>50 342</b> | <b>3 204 489</b> |

## Aktiven und Passiven gegenüber dem Inland / Actifs et passifs en comptes suisses

|         |               |                |                |                |                |                |               |                  |
|---------|---------------|----------------|----------------|----------------|----------------|----------------|---------------|------------------|
| 2006    | 76 467        | 144 680        | 644 929        | 139 363        | 336 497        | 389 895        | 35 092        | 1 250 720        |
| 2007    | 90 957        | 184 290        | 666 962        | 151 449        | 313 994        | 464 183        | 41 974        | 1 314 682        |
| 2008    | <b>91 968</b> | <b>185 026</b> | <b>690 981</b> | <b>131 911</b> | 335 005        | <b>433 889</b> | 51 086        | <b>1 304 845</b> |
| 2008 01 | 101 437       | 180 966        | 668 510        | 163 694        | 313 010        | 470 202        | 42 490        | 1 331 578        |
| 2008 02 | 96 717        | 179 367        | 670 376        | 157 713        | 313 236        | 459 344        | 42 639        | 1 342 231        |
| 2008 03 | 100 414       | 183 647        | 672 266        | 160 793        | 310 444        | 461 286        | 42 699        | 1 337 388        |
| 2008 04 | 97 999        | 187 420        | 673 593        | 159 346        | 309 378        | 475 037        | 42 909        | 1 336 124        |
| 2008 05 | 95 459        | 184 160        | 675 428        | 153 370        | 309 531        | 466 452        | 43 249        | 1 319 445        |
| 2008 06 | 94 255        | 187 662        | 678 260        | 153 647        | 306 451        | 461 472        | 43 805        | 1 308 426        |
| 2008 07 | 91 530        | 185 909        | 680 649        | 153 650        | 303 254        | 460 611        | 44 628        | 1 301 144        |
| 2008 08 | 97 285        | 187 510        | 682 333        | 149 852        | 304 467        | 463 389        | 45 151        | 1 318 457        |
| 2008 09 | 107 832       | 194 009        | 684 925        | 159 074        | 302 983        | 470 320        | 45 554        | 1 337 723        |
| 2008 10 | 109 519       | 191 506        | 686 054        | 141 281        | 303 879        | 476 481        | 49 147        | 1 327 324        |
| 2008 11 | 102 153       | 191 017        | 689 155        | 144 802        | 318 164        | 472 029        | 50 747        | 1 346 821        |
| 2008 12 | <b>91 968</b> | <b>185 026</b> | <b>690 981</b> | <b>131 911</b> | 335 005        | <b>433 889</b> | 51 086        | <b>1 304 845</b> |
| 2009 01 | <b>98 932</b> | <b>190 523</b> | <b>693 811</b> | <b>131 323</b> | <b>349 833</b> | <b>443 069</b> | <b>50 342</b> | <b>1 319 501</b> |

<sup>1</sup> Die Hochrechnung kompensiert den Reihenbruch per September 2006, der aufgrund des Anstiegs der Zahl der in der Monatsbilanzstatistik erfassten Raiffeisenbanken entstanden ist. Die Methode der Hochrechnung wird in der Ausgabe März 2007 des *Statistischen Monatshefts* (Informationen zu SNB-Statistiken) beschrieben. Bis August 2006 hochgerechnete Werte, danach effektive Werte.

L'extrapolation corrige la rupture, intervenue dans les séries en septembre 2006, à la suite de l'accroissement du nombre des banques Raiffeisen entrant dans la statistique des bilans mensuels. La méthode utilisée pour l'extrapolation est commentée dans le numéro de mars 2007 du *Bulletin mensuel de statistiques économiques* (voir Informations afférentes aux statistiques de la BNS). Valeurs extrapolées jusqu'en août 2006, puis valeurs effectives.

<sup>2</sup> Geschäftsstellen in der Schweiz und im Fürstentum Liechtenstein sowie die Filialen im Ausland. 266 Banken im zuletzt ausgewiesenen Monat.

Comptoirs en Suisse et dans la Principauté de Liechtenstein ainsi que succursales à l'étranger. 266 banques au dernier mois indiqué.

# D1<sub>1a</sub> Bankbilanzen: Auslandguthaben und -verpflichtungen Bilans bancaires: avoirs à l'étranger et engagements envers l'étranger

Erhebungsstufe: Bankstelle <sup>1,2,3</sup> / Périmètre de consolidation: comptoir <sup>1,2,3</sup>

In Millionen Franken / En millions de francs

| Jahresende<br>Monatsende   | CHF | USD | EUR <sup>4</sup> | DEM <sup>5</sup> | Übrige<br>Währungen | Edelmetalle     | Leih- und<br>Repogeschäfte <sup>6</sup>        | Total |
|----------------------------|-----|-----|------------------|------------------|---------------------|-----------------|--|-------|
| Fin d'année<br>Fin de mois |     |     |                  |                  | Autres<br>monnaies  | Métaux précieux | Prêts et<br>pensions de<br>titres <sup>6</sup> |       |
|                            | 1   | 2   | 3                | 4                | 5                   | 6               | 7  | 8     |

## Aktiven<sup>7</sup> gegenüber dem Ausland / Actifs<sup>7</sup> en comptes étrangers

|         |                |                |                |       |                |              |              |                |
|---------|----------------|----------------|----------------|-------|----------------|--------------|--------------|----------------|
| 1999    | 108 553        | 265 130        | 108 125        | 5 406 | 164 119        | 7 161        | 96 786       | 749 874        |
| 2000    | 99 870         | 295 191        | 126 272        | 2 954 | 233 852        | 3 805        | 2 937        | 761 927        |
| 2001    | 120 633        | 284 283        | 135 499        | 660   | 202 083        | 5 162        | 1 119        | 748 779        |
| 2002    | 155 476        | 319 277        | 149 838        | .     | 142 471        | 6 182        | 280          | 773 525        |
| 2003    | 143 673        | 310 430        | 175 982        | .     | 123 494        | 4 265        | 0            | 757 844        |
| 2004    | 154 605        | 329 034        | 164 363        | .     | 117 026        | 4 789        | 152          | 769 968        |
| 2005    | 160 590        | 465 337        | 174 892        | .     | 122 859        | 8 251        | 110          | 932 039        |
| 2006    | 184 261        | 470 601        | 184 835        | .     | 128 287        | 11 247       | 543          | 979 775        |
| 2007    | 208 345        | 381 602        | 229 101        | .     | 422 761        | 13 639       | 982          | 1 256 430      |
| 2008    | <b>237 531</b> | <b>251 569</b> | <b>165 178</b> | .     | <b>227 808</b> | <b>4 721</b> | 1 129        | <b>887 936</b> |
| 2008 01 | 232 769        | 327 597        | 210 593        | .     | 442 944        | 13 458       | 992          | 1 228 354      |
| 2008 02 | 229 257        | 329 004        | 199 901        | .     | 414 443        | 14 818       | 703          | 1 188 125      |
| 2008 03 | 229 416        | 307 574        | 189 100        | .     | 401 265        | 11 435       | 607          | 1 139 398      |
| 2008 04 | 225 237        | 323 453        | 197 845        | .     | 429 788        | 10 631       | 939          | 1 187 892      |
| 2008 05 | 222 119        | 274 153        | 190 554        | .     | 292 229        | 10 730       | 795          | 990 579        |
| 2008 06 | 224 433        | 269 312        | 179 377        | .     | 281 996        | 9 554        | 562          | 965 235        |
| 2008 07 | 197 920        | 253 959        | 197 165        | .     | 276 470        | 11 673       | 1 059        | 938 246        |
| 2008 08 | 206 648        | 260 225        | 182 882        | .     | 286 675        | 11 705       | 861          | 948 995        |
| 2008 09 | 240 258        | 306 320        | 175 205        | .     | 273 801        | 7 638        | 1 652        | 1 004 874      |
| 2008 10 | 291 215        | 318 042        | 176 841        | .     | 270 225        | 6 141        | 946          | 1 063 409      |
| 2008 11 | 288 803        | 331 142        | 173 154        | .     | 262 529        | 6 458        | 950          | 1 063 036      |
| 2008 12 | <b>237 531</b> | <b>251 569</b> | <b>165 178</b> | .     | <b>227 808</b> | <b>4 721</b> | 1 129        | <b>887 936</b> |
| 2009 01 | <b>226 756</b> | <b>312 003</b> | <b>178 773</b> | .     | <b>232 423</b> | <b>6 418</b> | <b>3 378</b> | <b>959 751</b> |

## Passiven gegenüber dem Ausland / Passifs en comptes étrangers

|         |                |                |                |       |                |               |        |                |
|---------|----------------|----------------|----------------|-------|----------------|---------------|--------|----------------|
| 1999    | 134 436        | 241 591        | 85 476         | 5 065 | 108 563        | 10 274        | 52 025 | 632 364        |
| 2000    | 122 706        | 289 212        | 95 905         | 3 212 | 199 204        | 8 606         | 4 258  | 719 892        |
| 2001    | 137 704        | 307 646        | 118 225        | 303   | 122 439        | 9 677         | 813    | 696 505        |
| 2002    | 133 963        | 319 918        | 136 856        | .     | 91 809         | 8 442         | 480    | 691 468        |
| 2003    | 123 408        | 273 461        | 184 353        | .     | 82 627         | 8 576         | 0      | 672 424        |
| 2004    | 123 137        | 313 611        | 184 889        | .     | 56 681         | 9 691         | 26     | 688 034        |
| 2005    | 145 632        | 403 639        | 190 768        | .     | 79 874         | 14 287        | 0      | 834 201        |
| 2006    | 148 269        | 356 092        | 244 722        | .     | 105 789        | 20 852        | 0      | 875 724        |
| 2007    | 169 201        | 445 215        | 215 540        | .     | 320 328        | 24 424        | 381    | 1 175 090      |
| 2008    | <b>219 208</b> | <b>280 873</b> | <b>196 274</b> | .     | <b>150 410</b> | 15 927        | —      | <b>862 692</b> |
| 2008 01 | 192 094        | 421 568        | 189 283        | .     | 303 301        | 26 403        | 2 201  | 1 134 850      |
| 2008 02 | 188 594        | 418 524        | 179 637        | .     | 289 592        | 27 124        | 931    | 1 104 402      |
| 2008 03 | 197 628        | 380 764        | 175 382        | .     | 282 616        | 23 624        | 360    | 1 060 375      |
| 2008 04 | 186 979        | 394 972        | 210 953        | .     | 293 791        | 23 851        | 373    | 1 110 920      |
| 2008 05 | 181 244        | 348 065        | 191 173        | .     | 180 043        | 22 999        | 373    | 923 896        |
| 2008 06 | 178 820        | 310 402        | 190 380        | .     | 181 334        | 24 799        | 0      | 885 735        |
| 2008 07 | 159 038        | 297 750        | 190 800        | .     | 188 998        | 23 402        | 9      | 859 997        |
| 2008 08 | 166 409        | 302 363        | 193 064        | .     | 188 366        | 22 602        | 9      | 872 813        |
| 2008 09 | 193 354        | 311 599        | 217 149        | .     | 184 733        | 20 564        | 8      | 927 407        |
| 2008 10 | 266 092        | 326 871        | 215 994        | .     | 182 463        | 16 188        | 1 932  | 1 009 540      |
| 2008 11 | 266 279        | 338 808        | 224 190        | .     | 181 374        | 18 242        | 1 932  | 1 030 826      |
| 2008 12 | <b>219 208</b> | <b>280 873</b> | <b>196 274</b> | .     | <b>150 410</b> | 15 927        | —      | <b>862 692</b> |
| 2009 01 | <b>214 790</b> | <b>338 410</b> | <b>211 325</b> | .     | <b>148 313</b> | <b>18 541</b> | —      | <b>931 379</b> |

<sup>1</sup> Geschäftsstellen in der Schweiz und im Fürstentum Liechtenstein ohne die Filialen im Ausland. Nur Banken deren Bilanz- und Treuhandgeschäft 150 Millionen Franken übersteigt und deren Bilanzsumme mindestens 100 Millionen Franken beträgt.

Comptoirs en Suisse et dans la Principauté de Liechtenstein (sans les succursales à l'étranger). Uniquement des banques dont le bilan et les opérations fiduciaires portent sur une somme supérieure à 150 millions de francs et dont la somme du bilan atteint au moins 100 millions de francs.

<sup>2</sup> 266 Banken im zuletzt ausgewiesenen Monat.  
266 banques au dernier mois indiqué.

<sup>3</sup> Ab September 2006 umfassen die publizierten Zahlen die Werte sämtlicher Raiffeisenbanken. Zuvor flossen nur die Werte der grösseren Raiffeisenbanken ein. Für Details vgl. *Statistisches Monatsheft* vom März 2007 (Informationen zu SNB-Statistiken) sowie die Zusatztabellen mit hochgerechneten Werten D1<sub>1a</sub> und D3<sub>1a</sub>. Depuis septembre 2006, les données afférentes aux banques Raiffeisen portent sur l'ensemble du groupe Raiffeisen. Avant cette date, seuls les chiffres des principales banques Raiffeisen étaient pris en compte. De plus amples informations figurent dans le *Bulletin mensuel de statistiques économiques* de mars 2007 (Informations afférentes aux statistiques de la BNS) ainsi que dans les tableaux complémentaires D1<sub>1a</sub> et D3<sub>1a</sub> contenant des données extrapolées.

<sup>4</sup> Inklusive die ehemaligen Währungen des Euro-Währungsgebietes.  
Y compris les anciennes monnaies de la zone euro.

<sup>5</sup> Ab März 1999 als *davon-Position* des Euro.  
Depuis mars 1999, sous une position *dont* de l'euro.

<sup>6</sup> Wertschriftenleihgeschäfte, Leihgeschäfte mit «Commodities» und nicht-monetäre Forderungen bzw. Verpflichtungen aus den Repogeschäften.  
Prêts de titres, prêts de «commodities» et créances et engagements non monétaires résultant de pensions de titres.

<sup>7</sup> Einschliesslich Swaps mit der Nationalbank.  
Y compris les swaps conclus avec la Banque nationale.

## D31a Bewilligte und beanspruchte inländische Kredite Crédits en Suisse – Limites et montants utilisés

Aufgrund des Reihenbruchs per September 2006 hochgerechnete Werte für die Zeit zwischen Dezember 2004 und August 2006<sup>1</sup> /  
Du fait de la rupture, en septembre 2006, dans les séries, valeurs extrapolées pour la période allant de décembre 2004 à août 2006<sup>1</sup>  
Erhebungsstufe: Bankstelle<sup>2</sup> / Périmètre de consolidation: comptoir<sup>2</sup>

In Millionen Franken / En millions de francs

| Jahresende<br>Monatsende   | Baukredite<br>Crédits de construction |                                  | Hypothekarforderungen <sup>3</sup><br>Créances hypothécaires <sup>3</sup> |                                  | Übrige Kredite<br>Autres crédits |                                  |
|----------------------------|---------------------------------------|----------------------------------|---|----------------------------------|----------------------------------|----------------------------------|
|                            | bewilligt<br>limites                  | beansprucht<br>montants utilisés | bewilligt<br>limites  | beansprucht<br>montants utilisés | bewilligt<br>limites             | beansprucht<br>montants utilisés |
| Fin d'année<br>Fin de mois | 1                                     | 2                                | 3   | 4                                | 5                                | 6                                |

### Kredite an im Inland domizilierte Schuldner – Total / Crédits à des débiteurs domiciliés en Suisse – Total

|         |               |              |                |                |                |                |
|---------|---------------|--------------|----------------|----------------|----------------|----------------|
| 2006    | 17 556        | 6 951        | 645 547        | 627 546        | 242 402        | 127 544        |
| 2007    | 18 723        | 8 936        | 667 936        | 651 061        | 265 622        | 156 107        |
| 2008    | <b>19 035</b> | <b>9 761</b> | <b>689 284</b> | <b>674 344</b> | 283 167        | 158 494        |
| 2008 01 | 18 421        | 8 879        | 672 356        | 652 728        | 261 883        | 154 648        |
| 2008 02 | 18 251        | 8 733        | 674 257        | 654 518        | 262 234        | 154 314        |
| 2008 03 | 18 717        | 9 144        | 675 003        | 656 274        | 265 236        | 157 112        |
| 2008 04 | 18 880        | 9 143        | 675 076        | 657 847        | 269 291        | 161 606        |
| 2008 05 | 18 780        | 9 347        | 676 559        | 659 501        | 267 211        | 157 865        |
| 2008 06 | 19 301        | 9 585        | 678 833        | 662 181        | 272 238        | 161 305        |
| 2008 07 | 19 403        | 9 667        | 679 929        | 664 573        | 269 199        | 159 452        |
| 2008 08 | 19 406        | 9 840        | 682 268        | 666 168        | 279 411        | 160 985        |
| 2008 09 | 19 565        | 9 902        | 683 540        | 668 569        | 282 676        | 164 705        |
| 2008 10 | 19 898        | 10 195       | 683 237        | 669 634        | 282 402        | 163 166        |
| 2008 11 | 19 700        | 10 020       | 687 084        | 672 701        | 290 972        | 164 625        |
| 2008 12 | <b>19 035</b> | <b>9 761</b> | <b>689 284</b> | <b>674 344</b> | 283 167        | 158 494        |
| 2009 01 | <b>18 249</b> | <b>9 072</b> | <b>690 666</b> | <b>677 338</b> | <b>288 710</b> | <b>164 955</b> |

### Kredite an im Inland domizilierte Schuldner – Private Haushalte / Crédits à des débiteurs domiciliés en Suisse – Ménages

|         |              |              |                |                |               |               |
|---------|--------------|--------------|----------------|----------------|---------------|---------------|
| 2006    | 9 465        | 4 132        | 496 270        | 483 428        | 57 400        | 36 005        |
| 2007    | 9 630        | 4 878        | 511 722        | 501 008        | 59 401        | 34 158        |
| 2008    | <b>9 806</b> | <b>5 433</b> | <b>527 916</b> | <b>517 862</b> | 55 480        | 28 689        |
| 2008 01 | 9 378        | 4 762        | 516 035        | 502 309        | 56 660        | 35 195        |
| 2008 02 | 9 362        | 4 726        | 518 224        | 504 793        | 58 660        | 34 956        |
| 2008 03 | 9 576        | 5 003        | 517 945        | 505 930        | 57 763        | 33 203        |
| 2008 04 | 9 718        | 5 044        | 518 245        | 507 067        | 58 370        | 35 733        |
| 2008 05 | 9 651        | 5 146        | 518 933        | 507 018        | 53 792        | 33 374        |
| 2008 06 | 9 893        | 5 285        | 520 893        | 509 564        | 55 302        | 33 095        |
| 2008 07 | 10 034       | 5 365        | 520 854        | 510 907        | 53 462        | 32 700        |
| 2008 08 | 9 985        | 5 403        | 523 160        | 512 364        | 54 576        | 31 058        |
| 2008 09 | 10 014       | 5 445        | 524 018        | 514 394        | 55 688        | 31 914        |
| 2008 10 | 10 182       | 5 633        | 523 335        | 514 587        | 55 759        | 32 176        |
| 2008 11 | 10 089       | 5 545        | 526 412        | 516 989        | 52 866        | 30 037        |
| 2008 12 | <b>9 806</b> | <b>5 433</b> | <b>527 916</b> | <b>517 862</b> | 55 480        | 28 689        |
| 2009 01 | <b>9 242</b> | <b>4 961</b> | <b>528 577</b> | <b>519 872</b> | <b>51 016</b> | <b>28 559</b> |

<sup>1</sup> Die Hochrechnung kompensiert den Reihenbruch per September 2006, der aufgrund des Anstiegs der Zahl der in der Kreditvolumenstatistik erfassten Raiffeisenbanken entstanden ist. Die Methode der Hochrechnung wird in der Ausgabe März 2007 des *Statistischen Monatshefts* (Informationen zu SNB-Statistiken) beschrieben. Bis August 2006 hochgerechnete Werte, danach effektive Werte.

L'extrapolation corrige la rupture, intervenue dans les séries en septembre 2006, à la suite de l'accroissement du nombre des banques Raiffeisen entrant dans la statistique sur l'encours des crédits. La méthode utilisée pour l'extrapolation est commentée dans le numéro de mars 2007 du *Bulletin mensuel de statistiques économiques* (voir Informations afférentes aux statistiques de la BNS). Valeurs extrapolées jusqu'en août 2006, puis valeurs effectives.

<sup>2</sup> Geschäftsstellen in der Schweiz ohne Filialen im Ausland. 113 Banken im zuletzt ausgewiesenen Monat.

Comptoirs en Suisse (sans les succursales à l'étranger). 113 banques au dernier mois indiqué.

<sup>3</sup> Umfasst: Hypothekaranlagen sowie feste Vorschüsse gegen hypothekarische Deckung.

Les placements hypothécaires ainsi que les avances et prêts à terme fixe garantis par hypothèque.

# D4<sub>1a</sub> Treuhandgeschäfte: Auslandguthaben und -verpflichtungen Opérations fiduciaires: avoirs à l'étranger et engagements envers l'étranger

Erhebungsstufe: Bankstelle <sup>1,2,3</sup> / Périmètre de consolidation: comptoir <sup>1,2,3</sup>

In Millionen Franken / En millions de francs

| Jahresende<br>Monatsende   | CHF | USD | EUR <sup>4</sup> | DEM <sup>5</sup> | Übrige<br>Währungen | Edelmetalle     | Leih- und<br>Repogeschäfte <sup>6</sup>        | Total |
|----------------------------|-----|-----|------------------|------------------|---------------------|-----------------|--|-------|
| Fin d'année<br>Fin de mois |     |     |                  |                  | Autres<br>monnaies  | Métaux précieux | Prêts et<br>pensions de<br>titres <sup>6</sup> |       |
|                            | 1   | 2   | 3                | 4                | 5                   | 6               | 7  | 8     |

## Treuhandaktiven gegenüber dem Ausland / Actifs à titre fiduciaire en comptes étrangers

|         |               |                |                |       |               |           |   |                |
|---------|---------------|----------------|----------------|-------|---------------|-----------|---|----------------|
| 1999    | 30 141        | 298 828        | 104 069        | 9 889 | 43 926        | 118       | . | 477 082        |
| 2000    | 45 444        | 323 260        | 124 534        | 5 936 | 40 754        | 122       | . | 534 114        |
| 2001    | 50 016        | 312 355        | 136 781        | 23    | 42 852        | 114       | . | 542 118        |
| 2002    | 33 011        | 248 080        | 133 123        | .     | 41 238        | 0         | . | 455 451        |
| 2003    | 13 273        | 209 503        | 132 169        | .     | 44 404        | —         | . | 399 349        |
| 2004    | 17 929        | 210 901        | 131 601        | .     | 50 273        | 18        | . | 410 722        |
| 2005    | 24 187        | 271 583        | 143 176        | .     | 70 886        | 2         | . | 509 834        |
| 2006    | 35 141        | 319 368        | 173 060        | .     | 73 708        | 11        | . | 601 287        |
| 2007    | 45 863        | 342 645        | 225 993        | .     | 88 217        | 30        | . | 702 747        |
| 2008    | 33 792        | 248 979        | 205 990        | .     | 61 143        | 101       | . | 550 005        |
| 2008 01 | 47 928        | 333 615        | 227 098        | .     | 85 069        | 0         | . | 693 710        |
| 2008 02 | 49 901        | 330 044        | 224 662        | .     | 82 828        | 8         | . | 687 442        |
| 2008 03 | 49 680        | 303 279        | 219 776        | .     | 78 113        | 4         | . | 650 851        |
| 2008 04 | 49 557        | 311 744        | 224 889        | .     | 81 405        | 29        | . | 667 623        |
| 2008 05 | 50 787        | 315 451        | 229 480        | .     | 83 901        | 32        | . | 679 651        |
| 2008 06 | 51 501        | 307 855        | 229 218        | .     | 81 254        | 93        | . | 669 920        |
| 2008 07 | 52 618        | 318 555        | 238 635        | .     | 82 876        | 23        | . | 692 708        |
| 2008 08 | 53 302        | 336 528        | 241 511        | .     | 83 008        | 100       | . | 714 449        |
| 2008 09 | 49 925        | 326 181        | 224 586        | .     | 78 384        | 163       | . | 679 237        |
| 2008 10 | 46 981        | 315 840        | 207 490        | .     | 69 702        | 87        | . | 640 101        |
| 2008 11 | 41 172        | 318 131        | 219 345        | .     | 70 155        | 142       | . | 648 945        |
| 2008 12 | 33 792        | 248 979        | 205 990        | .     | 61 143        | 101       | . | 550 005        |
| 2009 01 | <b>28 898</b> | <b>249 931</b> | <b>203 191</b> | .     | <b>64 589</b> | <b>98</b> | . | <b>546 709</b> |

## Treuhandpassiven gegenüber dem Ausland / Passifs à titre fiduciaire en comptes étrangers

|         |               |                |                |       |               |           |   |                |
|---------|---------------|----------------|----------------|-------|---------------|-----------|---|----------------|
| 1999    | 14 829        | 259 613        | 81 428         | 7 204 | 37 495        | 77        | . | 393 442        |
| 2000    | 21 253        | 281 173        | 95 344         | 4 361 | 34 466        | 67        | . | 432 304        |
| 2001    | 22 707        | 276 666        | 108 872        | 21    | 37 168        | 70        | . | 445 489        |
| 2002    | 14 928        | 222 522        | 106 241        | .     | 35 681        | 59        | . | 379 431        |
| 2003    | 5 994         | 187 161        | 105 295        | .     | 38 497        | 63        | . | 337 009        |
| 2004    | 7 801         | 188 811        | 105 855        | .     | 43 453        | 74        | . | 345 994        |
| 2005    | 9 264         | 242 025        | 113 249        | .     | 61 860        | 78        | . | 426 476        |
| 2006    | 13 904        | 285 398        | 134 924        | .     | 61 144        | 75        | . | 495 445        |
| 2007    | 18 137        | 310 032        | 179 803        | .     | 74 159        | 145       | . | 582 276        |
| 2008    | 13 246        | <b>226 619</b> | 165 906        | .     | 52 519        | 97        | . | <b>458 388</b> |
| 2008 01 | 19 588        | 301 639        | 181 950        | .     | 71 380        | 118       | . | 574 675        |
| 2008 02 | 19 936        | 297 720        | 179 741        | .     | 69 541        | 120       | . | 567 058        |
| 2008 03 | 19 741        | 272 126        | 176 263        | .     | 65 648        | 114       | . | 533 892        |
| 2008 04 | 19 770        | 282 536        | 182 750        | .     | 70 393        | 133       | . | 555 582        |
| 2008 05 | 20 325        | 283 535        | 183 421        | .     | 72 370        | 139       | . | 559 791        |
| 2008 06 | 20 397        | 276 822        | 182 555        | .     | 69 911        | 202       | . | 549 887        |
| 2008 07 | 20 681        | 287 484        | 191 190        | .     | 71 407        | 133       | . | 570 895        |
| 2008 08 | 20 722        | 304 309        | 193 266        | .     | 71 906        | 203       | . | 590 405        |
| 2008 09 | 19 530        | 295 793        | 179 886        | .     | 67 745        | 256       | . | 563 210        |
| 2008 10 | 18 567        | 286 399        | 166 168        | .     | 59 659        | 166       | . | 530 959        |
| 2008 11 | 16 718        | 288 630        | 176 864        | .     | 60 863        | 238       | . | 543 313        |
| 2008 12 | 13 246        | <b>226 619</b> | 165 906        | .     | 52 519        | 97        | . | <b>458 388</b> |
| 2009 01 | <b>11 990</b> | <b>227 329</b> | <b>163 597</b> | .     | <b>55 709</b> | <b>89</b> | . | <b>458 715</b> |

<sup>1</sup> Geschäftsstellen in der Schweiz und im Fürstentum Liechtenstein ohne die Filialen im Ausland. Nur Banken deren Bilanz- und Treuhandgeschäft 150 Millionen Franken übersteigt und deren Bilanzsumme mindestens 100 Millionen Franken beträgt.

Comptoirs en Suisse et dans la Principauté de Liechtenstein (sans les succursales à l'étranger). Uniquement des banques dont le bilan et les opérations fiduciaires portent sur une somme supérieure à 150 millions de francs et dont la somme du bilan atteint au moins 100 millions de francs.

<sup>2</sup> 266 Banken im zuletzt ausgewiesenen Monat.  
266 banques au dernier mois indiqué.

<sup>3</sup> Ab September 2006 umfassen die publizierten Zahlen die Werte sämtlicher Raiffeisenbanken. Zuvor flossen nur die Werte der grösseren Raiffeisenbanken ein. Für Details vgl. *Statistisches Monatsheft* vom März 2007 (Informationen zu SNB-Statistiken) sowie die Zusatztabellen mit hochgerechneten Werten D1<sub>1a</sub> und D3<sub>1a</sub>. Depuis septembre 2006, les données afférentes aux banques Raiffeisen portent sur l'ensemble du groupe Raiffeisen. Avant cette date, seuls les chiffres des principales banques Raiffeisen étaient pris en compte. De plus amples informations figurent dans le *Bulletin mensuel de statistiques économiques* de mars 2007 (Informations afférentes aux statistiques de la BNS) ainsi que dans les tableaux complémentaires D1<sub>1a</sub> et D3<sub>1a</sub> contenant des données extrapolées.

<sup>4</sup> Inklusive die ehemaligen Währungen des Euro-Währungsgebietes.  
Y compris les anciennes monnaies de la zone euro.

<sup>5</sup> Ab März 1999 als *davon-Position* des Euro.  
Depuis mars 1999, sous une position *dont* de l'euro.

<sup>6</sup> Wertschriftenleihgeschäfte, Leihgeschäfte mit «Commodities» und nicht-monetäre Forderungen bzw. Verpflichtungen aus den Repogeschäften.  
Prêts de titres, prêts de «commodities» et créances et engagements non monétaires résultant de pensions de titres.

# D4<sub>2a</sub> Auslandguthaben und -verpflichtungen inkl. Treuhandgeschäfte <sup>1</sup> Avoirs à l'étranger et engagements envers l'étranger, y compris les opérations fiduciaires <sup>1</sup>

Erhebungsstufe: Bankstelle <sup>2,3,4</sup> / Périmètre de consolidation: comptoir <sup>2,3,4</sup>

In Millionen Franken / En millions de francs

| Jahresende<br>Monatsende   | CHF | USD | EUR <sup>5</sup> | DEM <sup>6</sup> | Übrige<br>Währungen | Edelmetalle     | Leih- und<br>Repogeschäfte <sup>7</sup>        | Total |
|----------------------------|-----|-----|------------------|------------------|---------------------|-----------------|--|-------|
| Fin d'année<br>Fin de mois |     |     |                  |                  | Autres<br>monnaies  | Métaux précieux | Prêts et<br>pensions de<br>titres <sup>7</sup> |       |
|                            | 1   | 2   | 3                | 4                | 5                   | 6               | 7  | 8     |

## Guthaben auf eigene Rechnung <sup>8</sup> und Treuhandaktiven / Avoirs des banques <sup>8</sup> et actifs à titre fiduciaire

|         |                |                |                |        |                |              |              |                  |
|---------|----------------|----------------|----------------|--------|----------------|--------------|--------------|------------------|
| 1999    | 138 694        | 563 958        | 212 194        | 15 295 | 208 045        | 7 279        | 96 786       | 1 226 956        |
| 2000    | 145 314        | 618 451        | 250 806        | 8 890  | 274 606        | 3 927        | 2 937        | 1 296 041        |
| 2001    | 170 649        | 596 638        | 272 280        | 683    | 244 935        | 5 276        | 1 119        | 1 290 897        |
| 2002    | 188 487        | 567 357        | 282 961        | .      | 183 709        | 6 182        | 280          | 1 228 976        |
| 2003    | 156 946        | 519 933        | 308 151        | .      | 167 898        | 4 265        | 0            | 1 157 193        |
| 2004    | 172 534        | 539 935        | 295 964        | .      | 167 299        | 4 807        | 152          | 1 180 690        |
| 2005    | 184 777        | 736 920        | 318 068        | .      | 193 745        | 8 253        | 110          | 1 441 873        |
| 2006    | 219 402        | 789 969        | 357 895        | .      | 201 995        | 11 258       | 543          | 1 581 062        |
| 2007    | 254 208        | 724 247        | 455 094        | .      | 510 978        | 13 669       | 982          | 1 959 177        |
| 2008    | <b>271 323</b> | <b>500 548</b> | <b>371 168</b> | .      | <b>288 951</b> | <b>4 822</b> | 1 129        | <b>1 437 941</b> |
| 2008 01 | 280 697        | 661 212        | 437 691        | .      | 528 013        | 13 458       | 992          | 1 922 064        |
| 2008 02 | 279 158        | 659 048        | 424 563        | .      | 497 271        | 14 826       | 703          | 1 875 567        |
| 2008 03 | 279 096        | 610 853        | 408 876        | .      | 479 378        | 11 439       | 607          | 1 790 249        |
| 2008 04 | 274 794        | 635 197        | 422 734        | .      | 511 193        | 10 660       | 939          | 1 855 515        |
| 2008 05 | 272 906        | 589 604        | 420 034        | .      | 376 130        | 10 762       | 795          | 1 670 230        |
| 2008 06 | 275 934        | 577 167        | 408 595        | .      | 363 250        | 9 647        | 562          | 1 635 155        |
| 2008 07 | 250 538        | 572 514        | 435 800        | .      | 359 346        | 11 696       | 1 059        | 1 630 954        |
| 2008 08 | 259 950        | 596 753        | 424 393        | .      | 369 683        | 11 805       | 861          | 1 663 444        |
| 2008 09 | 290 183        | 632 501        | 399 791        | .      | 352 185        | 7 801        | 1 652        | 1 684 111        |
| 2008 10 | 338 196        | 633 882        | 384 331        | .      | 339 927        | 6 228        | 946          | 1 703 510        |
| 2008 11 | 329 975        | 649 273        | 392 499        | .      | 332 684        | 6 600        | 950          | 1 711 981        |
| 2008 12 | <b>271 323</b> | <b>500 548</b> | <b>371 168</b> | .      | <b>288 951</b> | <b>4 822</b> | 1 129        | <b>1 437 941</b> |
| 2009 01 | <b>255 654</b> | <b>561 934</b> | <b>381 964</b> | .      | <b>297 012</b> | <b>6 516</b> | <b>3 378</b> | <b>1 506 460</b> |

## Verpflichtungen auf eigene Rechnung und Treuhandpassiven / Engagements des banques et passifs à titre fiduciaire

|         |                |                |                |        |                |               |        |                  |
|---------|----------------|----------------|----------------|--------|----------------|---------------|--------|------------------|
| 1999    | 149 265        | 501 204        | 166 904        | 12 269 | 146 058        | 10 351        | 52 025 | 1 025 806        |
| 2000    | 143 959        | 570 385        | 191 249        | 7 573  | 233 670        | 8 673         | 4 258  | 1 152 196        |
| 2001    | 160 411        | 584 312        | 227 097        | 324    | 159 607        | 9 747         | 813    | 1 141 994        |
| 2002    | 148 891        | 542 440        | 243 097        | .      | 127 490        | 8 501         | 480    | 1 070 899        |
| 2003    | 129 402        | 460 622        | 289 648        | .      | 121 124        | 8 639         | 0      | 1 009 433        |
| 2004    | 130 938        | 502 422        | 290 744        | .      | 100 134        | 9 765         | 26     | 1 034 028        |
| 2005    | 154 896        | 645 664        | 304 017        | .      | 141 734        | 14 365        | 0      | 1 260 677        |
| 2006    | 162 173        | 641 490        | 379 646        | .      | 166 933        | 20 927        | 0      | 1 371 169        |
| 2007    | 187 338        | 755 247        | 395 343        | .      | 394 487        | 24 569        | 381    | 1 757 366        |
| 2008    | <b>232 454</b> | <b>507 492</b> | <b>362 180</b> | .      | <b>202 929</b> | 16 024        | —      | <b>1 321 080</b> |
| 2008 01 | 211 682        | 723 207        | 371 233        | .      | 374 681        | 26 521        | 2 201  | 1 709 525        |
| 2008 02 | 208 530        | 716 244        | 359 378        | .      | 359 133        | 27 244        | 931    | 1 671 460        |
| 2008 03 | 217 369        | 652 890        | 351 645        | .      | 348 264        | 23 738        | 360    | 1 594 267        |
| 2008 04 | 206 749        | 677 508        | 393 703        | .      | 364 184        | 23 984        | 373    | 1 666 502        |
| 2008 05 | 201 569        | 631 600        | 374 594        | .      | 252 413        | 23 138        | 373    | 1 483 687        |
| 2008 06 | 199 217        | 587 224        | 372 935        | .      | 251 245        | 25 001        | 0      | 1 435 622        |
| 2008 07 | 179 719        | 585 234        | 381 990        | .      | 260 405        | 23 535        | 9      | 1 430 892        |
| 2008 08 | 187 131        | 606 672        | 386 330        | .      | 260 272        | 22 805        | 9      | 1 463 218        |
| 2008 09 | 212 884        | 607 392        | 397 035        | .      | 252 478        | 20 820        | 8      | 1 490 617        |
| 2008 10 | 284 659        | 613 270        | 382 162        | .      | 242 122        | 16 354        | 1 932  | 1 540 499        |
| 2008 11 | 282 997        | 627 438        | 401 054        | .      | 242 237        | 18 480        | 1 932  | 1 574 139        |
| 2008 12 | <b>232 454</b> | <b>507 492</b> | <b>362 180</b> | .      | <b>202 929</b> | 16 024        | —      | <b>1 321 080</b> |
| 2009 01 | <b>226 780</b> | <b>565 739</b> | <b>374 922</b> | .      | <b>204 022</b> | <b>18 630</b> | —      | <b>1 390 094</b> |

<sup>1</sup> Summe der ausländischen Bilanz- und Treuhandgeschäfte gemäss Monatsbilanzstatistik.

Total des opérations avec l'étranger au bilan et à titre fiduciaire.

<sup>2</sup> Geschäftsstellen in der Schweiz und im Fürstentum Liechtenstein ohne die Filialen im Ausland. Nur Banken deren Bilanz- und Treuhandgeschäft 150 Millionen Franken übersteigt und deren Bilanzsumme mindestens 100 Millionen Franken beträgt.

Comptoirs en Suisse et dans la Principauté de Liechtenstein (sans les succursales à l'étranger). Uniquement des banques dont le bilan et les opérations fiduciaires portent sur une somme supérieure à 150 millions de francs et dont la somme du bilan atteint au moins 100 millions de francs.

<sup>3</sup> 266 Banken im zuletzt ausgewiesenen Monat.

266 banques au dernier mois indiqué.

<sup>4</sup> Ab September 2006 umfassen die publizierten Zahlen die Werte sämtlicher Raiffeisenbanken. Zuvor flossen nur die Werte der grösseren Raiffeisenbanken ein.

Für Details vgl. *Statistisches Monatsheft* vom März 2007 (Informationen zu SNB-Statistiken) sowie die Zusatztabellen mit hochgerechneten Werten D1<sub>1a</sub> und D3<sub>1a</sub>.

Depuis septembre 2006, les données afférentes aux banques Raiffeisen portent sur l'ensemble du groupe Raiffeisen. Avant cette date, seuls les chiffres des principales banques Raiffeisen étaient pris en compte. De plus amples informations figurent dans le *Bulletin mensuel de statistiques économiques* de mars 2007 (Informations afférentes aux statistiques de la BNS) ainsi que dans les tableaux complémentaires D1<sub>1a</sub> et D3<sub>1a</sub> contenant des données extrapolées.

<sup>5</sup> Inklusive die ehemaligen Währungen des Euro-Währungsgebietes.

Y compris les anciennes monnaies de la zone euro.

<sup>6</sup> Ab März 1999 als *davon-Position* des Euro.

Depuis mars 1999, sous une position *dont* de l'euro.

<sup>7</sup> Wertschriftenleihgeschäfte, Leihgeschäfte mit «Commodities» und nicht-monetäre Forderungen bzw. Verpflichtungen aus den Repogeschäften.

Prêts de titres, prêts de «commodities» et créances et engagements non monétaires résultant de pensions de titres.

<sup>8</sup> Einschliesslich Swaps mit der Nationalbank.

Y compris les swaps conclus avec la Banque nationale.

# D51a Wertschriftenbestände in Kundendepots der Banken <sup>1,2</sup>

## Stocks de titres dans les dépôts de la clientèle auprès des banques <sup>1,2</sup>

Erhebungsstufe: Bankstelle / Périmètre de consolidation: comptoir

Nach Domizil des Depotinhabers, Wertschriftenkategorie, Anlagewährung und Domizil des Emittenten /  
Répartition par domicile du titulaire, catégories de titres, monnaies de placement et domicile de l'émetteur

In Milliarden Franken / En milliards de francs

| Bestände Ende Januar 2009<br>Montants à fin janvier 2009 | Total | Geldmarktpapiere           |   | Obligationen <sup>3</sup> |                 | Aktien <sup>4</sup>  |   | Anteile an Kollektiv-<br>anlagen <sup>5</sup> |                                     | Strukturierte<br>Produkte <sup>7</sup> |                                 | Übrige<br>Wertschriften <sup>8,9</sup> |  |
|--|-------|----------------------------|---|---------------------------|-----------------|----------------------|---|---|-------------------------------------|--|---------------------------------|--|--|
|  |       | Papiers<br>moné-<br>taires |   |                           | davon /<br>dont | Actions <sup>4</sup> |   | davon /<br>dont                               | Produits<br>structurés <sup>7</sup> |  | Autres<br>titres <sup>8,9</sup> |  |  |
|  | 1     | 2                          | 3 | 4                         | 5               | 6                    | 7 | 8   | 9                                   |  |                                 |  |  |

### Inländische Depotinhaber / Dépôts des titulaires suisses

| Alle Währungen          | Toutes les monnaies                  |              |           |            |            |            |            |            |           |          |  |
|-------------------------|--------------------------------------|--------------|-----------|------------|------------|------------|------------|------------|-----------|----------|--|
| Alle Emittenten         | Tous les émetteurs                   | <b>1 654</b> | <b>55</b> | <b>620</b> | <b>182</b> | <b>425</b> | <b>504</b> | <b>257</b> | <b>49</b> | <b>1</b> |  |
| Emittenten Inland       | Emetteurs domiciliés<br>en Suisse    | <b>841</b>   | <b>9</b>  | <b>220</b> | <b>92</b>  | <b>297</b> | <b>311</b> | <b>257</b> | <b>4</b>  | <b>1</b> |  |
| Emittenten Ausland      | Emetteurs domiciliés<br>à l'étranger | <b>813</b>   | <b>46</b> | <b>401</b> | <b>90</b>  | <b>128</b> | <b>194</b> | .          | <b>45</b> | <b>0</b> |  |
| <b>CHF</b>              | <b>Francs suisses</b>                |              |           |            |            |            |            |            |           |          |  |
| Alle Emittenten         | Tous les émetteurs                   | <b>1 067</b> | <b>20</b> | <b>382</b> | <b>104</b> | <b>299</b> | <b>343</b> | <b>228</b> | <b>22</b> | <b>1</b> |  |
| Emittenten Inland       | Emetteurs domiciliés<br>en Suisse    | <b>803</b>   | <b>8</b>  | <b>219</b> | <b>92</b>  | <b>295</b> | <b>278</b> | <b>228</b> | <b>2</b>  | <b>1</b> |  |
| Emittenten Ausland      | Emetteurs domiciliés<br>à l'étranger | <b>264</b>   | <b>11</b> | <b>163</b> | <b>12</b>  | <b>4</b>   | <b>65</b>  | .          | <b>20</b> | <b>0</b> |  |
| <b>EUR</b>              | <b>Euros</b>                         |              |           |            |            |            |            |            |           |          |  |
| Alle Emittenten         | Tous les émetteurs                   | <b>293</b>   | <b>22</b> | <b>141</b> | <b>56</b>  | <b>46</b>  | <b>70</b>  | <b>12</b>  | <b>13</b> | <b>0</b> |  |
| Emittenten Inland       | Emetteurs domiciliés<br>en Suisse    | <b>16</b>    | <b>0</b>  | <b>0</b>   | <b>0</b>   | <b>0</b>   | <b>15</b>  | <b>12</b>  | <b>1</b>  | <b>0</b> |  |
| Emittenten Ausland      | Emetteurs domiciliés<br>à l'étranger | <b>277</b>   | <b>22</b> | <b>141</b> | <b>56</b>  | <b>46</b>  | <b>55</b>  | .          | <b>13</b> | <b>0</b> |  |
| <b>USD</b>              | <b>Dollars des Etats-Unis</b>        |              |           |            |            |            |            |            |           |          |  |
| Alle Emittenten         | Tous les émetteurs                   | <b>212</b>   | <b>12</b> | <b>61</b>  | <b>11</b>  | <b>49</b>  | <b>80</b>  | <b>12</b>  | <b>10</b> | <b>0</b> |  |
| Emittenten Inland       | Emetteurs domiciliés<br>en Suisse    | <b>18</b>    | <b>0</b>  | <b>1</b>   | <b>0</b>   | <b>2</b>   | <b>14</b>  | <b>12</b>  | <b>1</b>  | <b>0</b> |  |
| Emittenten Ausland      | Emetteurs domiciliés<br>à l'étranger | <b>194</b>   | <b>12</b> | <b>60</b>  | <b>11</b>  | <b>47</b>  | <b>66</b>  | .          | <b>10</b> | <b>0</b> |  |
| <b>Übrige Währungen</b> | <b>Autres monnaies</b>               |              |           |            |            |            |            |            |           |          |  |
| Alle Emittenten         | Tous les émetteurs                   | <b>82</b>    | <b>1</b>  | <b>37</b>  | <b>10</b>  | <b>30</b>  | <b>12</b>  | <b>3</b>   | <b>2</b>  | <b>0</b> |  |
| Emittenten Inland       | Emetteurs domiciliés<br>en Suisse    | <b>4</b>     | <b>0</b>  | <b>0</b>   | <b>0</b>   | <b>0</b>   | <b>4</b>   | <b>3</b>   | <b>0</b>  | <b>0</b> |  |
| Emittenten Ausland      | Emetteurs domiciliés<br>à l'étranger | <b>78</b>    | <b>1</b>  | <b>36</b>  | <b>10</b>  | <b>30</b>  | <b>8</b>   | .          | <b>2</b>  | <b>0</b> |  |

### Ausländische Depotinhaber / Dépôts des titulaires étrangers

| Alle Währungen          | Toutes les monnaies                  |              |           |            |            |            |            |           |            |          |  |
|-------------------------|--------------------------------------|--------------|-----------|------------|------------|------------|------------|-----------|------------|----------|--|
| Alle Emittenten         | Tous les émetteurs                   | <b>2 190</b> | <b>82</b> | <b>525</b> | <b>150</b> | <b>688</b> | <b>689</b> | <b>83</b> | <b>206</b> | <b>1</b> |  |
| Emittenten Inland       | Emetteurs domiciliés<br>en Suisse    | <b>587</b>   | <b>2</b>  | <b>35</b>  | <b>22</b>  | <b>448</b> | <b>93</b>  | <b>83</b> | <b>9</b>   | <b>0</b> |  |
| Emittenten Ausland      | Emetteurs domiciliés<br>à l'étranger | <b>1 603</b> | <b>80</b> | <b>490</b> | <b>128</b> | <b>240</b> | <b>596</b> | .         | <b>197</b> | <b>1</b> |  |
| <b>CHF</b>              | <b>Francs suisses</b>                |              |           |            |            |            |            |           |            |          |  |
| Alle Emittenten         | Tous les émetteurs                   | <b>676</b>   | <b>3</b>  | <b>103</b> | <b>31</b>  | <b>458</b> | <b>63</b>  | <b>28</b> | <b>48</b>  | <b>0</b> |  |
| Emittenten Inland       | Emetteurs domiciliés<br>en Suisse    | <b>509</b>   | <b>1</b>  | <b>33</b>  | <b>22</b>  | <b>442</b> | <b>29</b>  | <b>28</b> | <b>4</b>   | <b>0</b> |  |
| Emittenten Ausland      | Emetteurs domiciliés<br>à l'étranger | <b>167</b>   | <b>2</b>  | <b>70</b>  | <b>9</b>   | <b>17</b>  | <b>34</b>  | .         | <b>44</b>  | <b>0</b> |  |
| <b>EUR</b>              | <b>Euros</b>                         |              |           |            |            |            |            |           |            |          |  |
| Alle Emittenten         | Tous les émetteurs                   | <b>640</b>   | <b>29</b> | <b>210</b> | <b>74</b>  | <b>86</b>  | <b>253</b> | <b>27</b> | <b>61</b>  | <b>0</b> |  |
| Emittenten Inland       | Emetteurs domiciliés<br>en Suisse    | <b>39</b>    | <b>0</b>  | <b>0</b>   | <b>0</b>   | <b>3</b>   | <b>33</b>  | <b>27</b> | <b>2</b>   | <b>0</b> |  |
| Emittenten Ausland      | Emetteurs domiciliés<br>à l'étranger | <b>601</b>   | <b>29</b> | <b>210</b> | <b>74</b>  | <b>83</b>  | <b>220</b> | .         | <b>60</b>  | <b>0</b> |  |
| <b>USD</b>              | <b>Dollars des Etats-Unis</b>        |              |           |            |            |            |            |           |            |          |  |
| Alle Emittenten         | Tous les émetteurs                   | <b>719</b>   | <b>42</b> | <b>170</b> | <b>35</b>  | <b>77</b>  | <b>346</b> | <b>25</b> | <b>84</b>  | <b>0</b> |  |
| Emittenten Inland       | Emetteurs domiciliés<br>en Suisse    | <b>36</b>    | <b>0</b>  | <b>1</b>   | <b>0</b>   | <b>3</b>   | <b>29</b>  | <b>25</b> | <b>3</b>   | <b>0</b> |  |
| Emittenten Ausland      | Emetteurs domiciliés<br>à l'étranger | <b>683</b>   | <b>41</b> | <b>168</b> | <b>35</b>  | <b>74</b>  | <b>318</b> | .         | <b>81</b>  | <b>0</b> |  |
| <b>Übrige Währungen</b> | <b>Autres monnaies</b>               |              |           |            |            |            |            |           |            |          |  |
| Alle Emittenten         | Tous les émetteurs                   | <b>155</b>   | <b>7</b>  | <b>43</b>  | <b>11</b>  | <b>66</b>  | <b>26</b>  | <b>2</b>  | <b>12</b>  | <b>0</b> |  |
| Emittenten Inland       | Emetteurs domiciliés<br>en Suisse    | <b>3</b>     | <b>0</b>  | <b>0</b>   | <b>0</b>   | <b>0</b>   | <b>2</b>   | <b>2</b>  | <b>0</b>   | <b>—</b> |  |
| Emittenten Ausland      | Emetteurs domiciliés<br>à l'étranger | <b>152</b>   | <b>7</b>  | <b>42</b>  | <b>11</b>  | <b>66</b>  | <b>24</b>  | .         | <b>12</b>  | <b>0</b> |  |

<sup>1</sup> Die Zahlen basieren auf der Monatserberhebung. Diese deckt rund 95% des Depotwertes der jährlichen Vollerhebung ab. Les données sont tirées de l'enquête mensuelle. Cette dernière couvre environ 95% des dépôts recensés par l'enquête annuelle.

<sup>2</sup> Die Erhebung der Wertschriftenbestände wurde im März 2005 angepasst. Dabei aktualisierten einige Bankeninstitute die Kategorisierung der Sektoren und der Wertschriften. Aus diesem Grund ist ein zeitlicher Vergleich der Daten zum Teil schwierig. L'enquête sur les stocks de titres dans les dépôts de la clientèle a été adaptée en mars 2005. Quelques banques ont également actualisé la ventilation entre les secteurs et les catégories de titres. Pour cette raison, il est en partie difficile de procéder à une comparaison dans le temps de données.

Bestände Ende Januar 2009  
Montants à fin janvier 2009

|  | Total | Geldmarkt-<br>papiere | Obligationen <sup>3</sup>  |   | Aktien <sup>4</sup>  | Anteile an Kollektiv-<br>anlagen <sup>5</sup>  |                                     | Struktu-<br>rierte<br>Produkte <sup>7</sup>   | Übrige<br>Wert-<br>schriften <sup>8,9</sup> |                                 |   |
|--|-------|-----------------------|----------------------------|---|----------------------|--|-------------------------------------|---|---|---------------------------------|---|
|  |       |                       | Obligations <sup>3</sup>   |   |                      | Parts de placements<br>collectifs <sup>5</sup> | Produits<br>structurés <sup>7</sup> |   |   | Autres<br>titres <sup>8,9</sup> |   |
|  |       |                       | Papiers<br>moné-<br>taires | davon /<br>dont   | Actions <sup>4</sup> |  |                                     | davon /<br>dont   |   |                                 |   |
|  | 1     | 2                     | 3                          | davon /<br>dont<br>Öffent-<br>liche Hand<br><br>Collec-<br>tivités<br>publiques | 4                    | 5  | 6                                   | Schweize-<br>rische<br>Kollektiv-<br>anlagen ge-<br>mäss KAG <sup>6</sup><br>Placements<br>collectifs<br>suisses<br>selon la<br>LPCC <sup>6</sup> | 7   | 8                               | 9 |

### In- und ausländische Depotinhaber / Dépôts des titulaires suisses et étrangers

|                         |                                      | Total        | Geldmarkt-<br>papiere | Obligationen <sup>3</sup> | Aktien <sup>4</sup> | Anteile an Kollektiv-<br>anlagen <sup>5</sup> | Struktu-<br>rierte<br>Produkte <sup>7</sup> | Übrige<br>Wert-<br>schriften <sup>8,9</sup> |            |          |
|-------------------------|--------------------------------------|--------------|-----------------------|---------------------------|---------------------|---|---|---|------------|----------|
| <b>Alle Währungen</b>   | <b>Toutes les monnaies</b>           | <b>3 844</b> | <b>136</b>            | <b>1 146</b>              | <b>332</b>          | <b>1 112</b>                                  | <b>1 193</b>                                | <b>339</b>                                  | <b>254</b> | <b>2</b> |
| Alle Emittenten         | Tous les émetteurs                   |              |                       |                           |                     |   |   |   |            |          |
| Emittenten Inland       | Emetteurs domiciliés<br>en Suisse    | 1 428        | 10                    | 255                       | 114                 | 745   | 404   | 339   | 13         | 1        |
| Emittenten Ausland      | Emetteurs domiciliés<br>à l'étranger | 2 416        | 126                   | 891                       | 218                 | 368   | 789   | .   | 242        | 1        |
| <b>CHF</b>              | <b>Francs suisses</b>                |              |                       |                           |                     |   |   |   |            |          |
| Alle Emittenten         | Tous les émetteurs                   | 1 743        | 23                    | 485                       | 135                 | 758   | 406   | 256   | 71         | 1        |
| Emittenten Inland       | Emetteurs domiciliés<br>en Suisse    | 1 312        | 10                    | 252                       | 114                 | 736   | 307   | 256   | 6          | 1        |
| Emittenten Ausland      | Emetteurs domiciliés<br>à l'étranger | 431          | 13                    | 233                       | 21                  | 21  | 99  | .   | 64         | 0        |
| <b>EUR</b>              | <b>Euros</b>                         |              |                       |                           |                     |   |   |   |            |          |
| Alle Emittenten         | Tous les émetteurs                   | 933          | 51                    | 351                       | 130                 | 132   | 323   | 40  | 75         | 0        |
| Emittenten Inland       | Emetteurs domiciliés<br>en Suisse    | 55           | 0                     | 0                         | 0                   | 3   | 48  | 40  | 2          | 0        |
| Emittenten Ausland      | Emetteurs domiciliés<br>à l'étranger | 878          | 51                    | 351                       | 130                 | 128   | 275   | .   | 72         | 0        |
| <b>USD</b>              | <b>Dollars des Etats-Unis</b>        |              |                       |                           |                     |   |   |   |            |          |
| Alle Emittenten         | Tous les émetteurs                   | 931          | 54                    | 231                       | 46                  | 126   | 426   | 37  | 94         | 0        |
| Emittenten Inland       | Emetteurs domiciliés<br>en Suisse    | 53           | 0                     | 2                         | 0                   | 5   | 43  | 37  | 3          | 0        |
| Emittenten Ausland      | Emetteurs domiciliés<br>à l'étranger | 878          | 53                    | 229                       | 46                  | 121   | 383   | .   | 91         | 0        |
| <b>Übrige Währungen</b> | <b>Autres monnaies</b>               |              |                       |                           |                     |   |   |   |            |          |
| Alle Emittenten         | Tous les émetteurs                   | 237          | 9                     | 79                        | 22                  | 97  | 38  | 6   | 15         | 0        |
| Emittenten Inland       | Emetteurs domiciliés<br>en Suisse    | 7            | 0                     | 1                         | 0                   | 0   | 6   | 6   | 0          | 0        |
| Emittenten Ausland      | Emetteurs domiciliés<br>à l'étranger | 230          | 9                     | 79                        | 22                  | 97  | 32  | .   | 14         | 0        |

<sup>3</sup> Inklusive Kassenobligationen, kündbare Obligationen, Notes, Wandel- und Optionsanleihen. Ab Dezember 2008 inklusive in Kontenform geführte Kassenobligationen. Y compris les obligations de caisse, les obligations dénonçables, les notes, les emprunts convertibles et les emprunts à option. A compter de décembre 2008, y compris les obligations de caisse détenues sous forme de comptes.

<sup>4</sup> Inklusive Partizipations- und Genussscheine. Bis November 2007 inklusive Anteile an kollektiven Kapitalanlagen mit Closed-End-Struktur. Ab Dezember 2007 werden die Anteile an kollektiven Kapitalanlagen mit Closed-End-Struktur unter den *Anteilen an Kollektivanlagen* ausgewiesen. Ab Dezember 2008 inklusive Bezugsrechte. Y compris les bons de participation et les bons de jouissance. Jusqu'en novembre 2007, y compris les parts de placements collectifs fermés. A compter de décembre 2007, les parts de placements collectifs fermés figurent sous *Parts de placements collectifs*. A compter de décembre 2008, y compris les droits de souscription.

<sup>5</sup> Bis Februar 2005 nur *Anlagefondszertifikate*. Von März 2005 bis November 2007 nur Anteile an kollektiven Kapitalanlagen mit Open-End-Struktur. Anteile an Kollektivanlagen mit Closed-End-Struktur wurden unter den *Aktien* verbucht. Ab Dezember 2007 alle Anteile an Kollektivanlagen (sowohl mit Open-End als auch mit Closed-End-Struktur). *Strukturierte Produkte* werden nicht unter den *Anteilen an Kollektivanlagen* erfasst, sondern werden in einer eigenen Kategorie ausgewiesen. Jusqu'en février 2005, *Parts de fonds de placement* uniquement. De mars 2005 à novembre 2007, parts de placements collectifs ouverts uniquement. Les parts de placements collectifs fermés sont comptabilisées sous *Actions*. A compter de décembre 2007, toutes les parts de placements collectifs (ouverts et fermés). Les *Produits structurés* ne sont pas enregistrés sous *Parts de placements collectifs*, mais dans une catégorie séparée.

<sup>6</sup> Bis Februar 2005 wurden unter der Wertschriftenkategorie *Anlagefondszertifikate* teilweise auch *Anteile an übrigen kollektiven Kapitalanlagen* mit Open-End-Struktur gemeldet. Von März 2005 bis November 2007 wurden unter der Wertschriftenkategorie *Anteile an schweizerischen Anlagefonds* ausschliesslich Anteile an Anlagefonds gemäss schweizerischen Anlagefondsgesetz (AFG) ausgewiesen. Ab Dezember 2007 werden *Schweizerische Kollektivanlagen gemäss KAG* (Kollektivanlagengesetz) erfasst. Diese umfassen neben den vertraglichen Anlagefonds auch Investmentgesellschaften mit variablem Kapital (SICAV) (open-end), geschlossene kollektive Kapitalanlagen (closed-end) in der Form von Kommanditgesellschaften für kollektive Kapitalanlagen (KGG) und nicht kotierte Investmentgesellschaften mit festem Kapital (SICAF). Jusqu'en février 2005, des parts d'autres placements collectifs ouverts figuraient également sous *Parts de fonds de placement*. De mars 2005 à novembre 2007, la catégorie *Parts de fonds de placement suisses* était constituée exclusivement de parts de fonds de placement au sens de la loi suisse sur les fonds de placement (LFP). A partir de décembre 2007, les *Placements collectifs suisses selon la LPCC* (loi sur les placements collectifs) sont recensés. Ceux-ci comprennent, outre les fonds communs de placement, également les sociétés d'investissement à capital variable (SICAV) (*open-end*), les placements collectifs fermés (*closed-end*) sous forme de sociétés en commandite de placements collectifs (SCPC) et de sociétés d'investissement non cotées à capital fixe (SICAF).

<sup>7</sup> Ab Dezember 2008 beinhalten die strukturierten Produkte auch Hebel-Produkte. A compter de décembre 2008, les produits structurés comprennent aussi des produits à effet de levier.

<sup>8</sup> Ohne Derivate.  
Sans dérivés.

<sup>9</sup> Unter den übrigen Wertschriften wurden bis Februar 2005 auch strukturierte Produkte gemeldet. Ce poste incluait également des produits structurés jusqu'en février 2005.

## D51b Wertschriftenbestände in Kundendepots der Banken <sup>1,2</sup> Stocks de titres dans les dépôts de la clientèle auprès des banques <sup>1,2</sup>

Erhebungsstufe: Bankstelle / Périmètre de consolidation: comptoir

Nach Domizil des Depotinhabers, Wertschriftenkategorie und Wirtschaftssektor <sup>3</sup> / Répartition par domicile du titulaire, catégories de titres et secteurs économiques <sup>3</sup>

In- und ausländische Emittenten, alle Währungen / Emetteurs en Suisse et à l'étranger, toutes les monnaies

In Milliarden Franken / En milliards de francs

| Bestände Ende Januar 2009<br>Montants à fin janvier 2009 | Total | Geldmarkt-<br>papiere      | Obligationen <sup>4</sup>       | Aktion <sup>5</sup>  | Anteile an Kollektiv-<br>anlagen <sup>6</sup>                             | Struktu-<br>rierte<br>Produkte <sup>8</sup> | Übrige<br>Wert-<br>schriften <sup>9,10</sup> |   |   |
|--|-------|----------------------------|---------------------------------|----------------------|---|---|--|---|---|
|  |       | Papiers<br>moné-<br>taires | Obligations <sup>4</sup>        | Actions <sup>5</sup> | Parts de placements<br>collectifs <sup>6</sup>                            | Produits<br>structurés <sup>8</sup>         | Autres<br>titres <sup>9,10</sup>             |   |   |
|  |       |                            | davon /<br>dont                 |                      | davon /<br>dont   |   |  |   |   |
|  |       |                            | Öffent-<br>liche Hand           |                      | Schweize-<br>rische<br>Kollektiv-<br>anlagen ge-<br>mäss KAG <sup>7</sup> |   |  |   |   |
|  |       |                            | Collec-<br>tivités<br>publiques |                      | Placements<br>collectifs<br>suissees<br>selon la<br>LPCC <sup>7</sup>     |   |  |   |   |
|  | 1     | 2                          | 3                               | 4                    | 5   | 6   | 7  | 8 | 9 |

### Inländische Depotinhaber / Dépôts des titulaires suisses

| Alle Sektoren   | Tous les secteurs  | 1654 | 55 | 620 | 182 | 425 | 504 | 257 | 49 | 1 |
|---|--|------|----|-----|-----|-----|-----|-----|----|---|
| Privatkunden <sup>11</sup>  | Particuliers <sup>11</sup>   | 413  | 6  | 103 | 17  | 138 | 141 | 47  | 25 | 0 |
| Kommerzielle<br>Kunden <sup>12</sup>  | Entreprises <sup>12</sup>  | 194  | 2  | 58  | 11  | 96  | 32  | 16  | 7  | 0 |
| davon<br>Öffentliche Hand   | dont<br>Collectivités<br>publiques   | 28   | 0  | 6   | 1   | 17  | 5   | 4   | 0  | 0 |
| Institutionelle<br>Anleger <sup>13,14</sup>   | Investisseurs<br>institutionnels <sup>13,14</sup>                                    | 1047 | 46 | 460 | 154 | 191 | 331 | 194 | 17 | 1 |
| davon<br>Finanzierungs- und<br>Vermögensverwal-<br>tungsinstitutionen <sup>14</sup> | dont<br>Autres activités<br>financières et de<br>gestion de fortune <sup>14</sup>    | 446  | 41 | 183 | 55  | 117 | 96  | 51  | 8  | 0 |
| davon<br>Kollektivanlage-<br>institutionen<br>gemäss KAG <sup>15</sup>              | dont<br>Etablissements<br>de placements<br>collectifs selon<br>la LPCC <sup>15</sup> | 314  | 38 | 148 | 41  | 76  | 47  | 28  | 4  | 0 |
| Versicherungen<br>und Pensions-<br>kassen <sup>14</sup>                             | Assurances et<br>caisses de<br>pensions <sup>14</sup>                                | 559  | 2  | 265 | 95  | 60  | 223 | 141 | 7  | 1 |
| davon<br>Pensions-<br>kassen <sup>14</sup>  | dont<br>Caisses de<br>pensions <sup>14</sup>   | 351  | 2  | 127 | 40  | 51  | 166 | 105 | 5  | 1 |
| Kredit- und Ver-<br>sicherungshilfs-<br>tätigkeiten                                 | Auxiliaires<br>financiers  | 15   | 0  | 3   | 1   | 3   | 9   | 0   | 0  | — |
| Sozialver-<br>sicherungen   | Assurances<br>sociales   | 28   | 3  | 10  | 3   | 10  | 3   | 2   | 2  | 0 |

### Ausländische Depotinhaber / Dépôts des titulaires étrangers

| Alle Sektoren                               | Tous les secteurs                                 | 2190 | 82 | 525 | 150 | 688 | 689 | 83 | 206 | 1 |
|---|---|------|----|-----|-----|-----|-----|----|-----|---|
| Privatkunden <sup>11</sup>                  | Particuliers <sup>11</sup>                        | 677  | 28 | 178 | 46  | 106 | 315 | 34 | 50  | 0 |
| Kommerzielle<br>Kunden <sup>12</sup>        | Entreprises <sup>12</sup>                         | 137  | 9  | 42  | 13  | 34  | 44  | 3  | 9   | 0 |
| Institutionelle<br>Anleger <sup>13,14</sup> | Investisseurs<br>institutionnels <sup>13,14</sup> | 1375 | 45 | 305 | 91  | 548 | 329 | 45 | 147 | 0 |

<sup>1</sup> Die Zahlen basieren auf der Monaterhebung. Diese deckt rund 95% des Depotwertes der jährlichen Vollerhebung ab.  
Les données sont tirées de l'enquête mensuelle. Cette dernière couvre environ 95% des dépôts recensés par l'enquête annuelle.

<sup>2</sup> Die Erhebung der Wertschriftenbestände wurde im März 2005 angepasst. Dabei aktualisierten einige Bankeninstitute die Kategorisierung der Sektoren und der Wertschriften. Aus diesem Grund ist ein zeitlicher Vergleich der Daten zum Teil schwierig.  
L'enquête sur les stocks de titres dans les dépôts de la clientèle a été adaptée en mars 2005. Quelques banques ont également actualisé la ventilation entre les secteurs et les catégories de titres. Pour cette raison, il est en partie difficile de procéder à une comparaison dans le temps de données.

<sup>3</sup> Es gelten die folgenden Zuweisungen zu den Wirtschaftssektoren gemäss NOGA Codes vom Jahr 2008: Privatkunden (kein NOGA Code, 97–98), Kommerzielle Kunden (01–63, 68–842, 85–96, 99), Öffentliche Hand (841–842; 85 öffentlich; 871, 879–88, 9101, 9499 öffentlich auf Bundes-, Kantons- und Gemeindeebene; ohne Rechtsformen Verein und Stiftung), Institutionelle Anleger (64–66, 843), Finanzierungs- und Vermögensverwaltungsinstitutionen (642–649, sowie Kollektivanlageinstitutionen (keine NOGA Codes)), Kollektivanlageinstitutionen gemäss KAG (kein NOGA Code), Versicherungen und Pensionskassen (65), Pensionskassen (653), Kredit- und Versicherungshilfstätigkeiten (66), Sozialversicherungen (843).

La répartition ci-dessous par secteurs économiques selon les codes de la NOGA 2008 est applicable: Particuliers (aucun code NOGA, 97–98), Entreprises (01–63, 68–842, 85–96, 99), Collectivités publiques (841–842; 85 du secteur public; 871, 879–88, 9101, 9499 du secteur public aux niveaux fédéral, cantonal et communal, mais sans les associations ni les fondations), Investisseurs institutionnels (64–66, 843), Autres activités financières et de gestion de fortune (642–649, ainsi que les Etablissements de placements collectifs (aucun code NOGA)), Etablissements de placements collectifs selon la LPCC (aucun code NOGA), Assurances et caisses de pensions (65), Caisses de pensions (653), Auxiliaires financiers (66), Assurances sociales (843).

<sup>4</sup> Inklusive Kassenobligationen, kündbare Obligationen, Notes, Wandel- und Optionsanleihen. Ab Dezember 2008 inklusive in Kontenform geführte Kassenobligationen.  
Y compris les obligations de caisse, les obligations dénonçables, les notes, les emprunts convertibles et les emprunts à option. A compter de décembre 2008, y compris les obligations de caisse détenues sous forme de comptes.



Bestände Ende Januar 2009  
Montants à fin janvier 2009

| Total | Geldmarktpapiere   | Obligationen <sup>4</sup> |                         | Aktien <sup>5</sup>  | Anteile an Kollektivanlagen <sup>6</sup>    |  | Strukturierte Produkte <sup>8</sup> | Übrige Wertschriften <sup>9, 10</sup> |
|-------|--------------------|---------------------------|-------------------------|----------------------|---|--|-------------------------------------|---------------------------------------|
|       |                    | Obligations <sup>4</sup>  | davon / dont            |                      | Parts de placements collectifs <sup>6</sup> | davon / dont   |                                     |                                       |
| 1     | Papiers monétaires |                           | Öffentliche Hand        | Actions <sup>5</sup> |   | Schweizerische Kollektivanlagen gemäss KAG <sup>7</sup>  | Produits structurés <sup>8</sup>    | Autres titres <sup>9, 10</sup>        |
|       |                    |                           | Collectivités publiques |                      |   | Placements collectifs suisses selon la LPCC <sup>7</sup> |                                     |                                       |
|       |                    | 3                         |                         | 4                    | 5   | 6  | 7                                   | 8                                     |
|       |                    |                           |                         |                      |   |  |                                     | 9                                     |

#### In- und ausländische Depotinhaber / Dépôts des titulaires suisses et étrangers

| Alle Sektoren                             | Tous les secteurs                               | 3 844 | 136 | 1 146 | 332 | 1 112 | 1 193 | 339 | 254 | 2 |
|---|---|-------|-----|-------|-----|-------|-------|-----|-----|---|
| Privatkunden <sup>11</sup>                | Particuliers <sup>11</sup>                      | 1 091 | 34  | 280   | 63  | 244   | 457   | 81  | 75  | 0 |
| Kommerzielle Kunden <sup>12</sup>         | Entreprises <sup>12</sup>                       | 332   | 11  | 100   | 24  | 130   | 76    | 19  | 15  | 0 |
| Institutionelle Anleger <sup>13, 14</sup> | Investisseurs institutionnels <sup>13, 14</sup> | 2 422 | 91  | 766   | 245 | 739   | 661   | 239 | 164 | 2 |

<sup>5</sup> Inklusive Partizipations- und Genussscheine. Bis November 2007 inklusive Anteile an kollektiven Kapitalanlagen mit Closed-End-Struktur. Ab Dezember 2007 werden die Anteile an kollektiven Kapitalanlagen mit Closed-End-Struktur unter den *Anteilen an Kollektivanlagen* ausgewiesen. Ab Dezember 2008 inklusive Bezugsrechte.  
Y compris les bons de participation et les bons de jouissance. Jusqu'en novembre 2007, y compris les parts de placements collectifs fermés. A compter de décembre 2007, les parts de placements collectifs fermés figurent sous *Parts de placements collectifs*. A compter de décembre 2008, y compris les droits de souscription.

<sup>6</sup> Bis Februar 2005 nur *Anlagefondszertifikate*.

Von März 2005 bis November 2007 nur Anteile an kollektiven Kapitalanlagen mit Open-End-Struktur. Anteile an Kollektivanlagen mit Closed-End-Struktur wurden unter den *Aktien* verbucht.

Ab Dezember 2007 alle Anteile an Kollektivanlagen (sowohl mit Open-End als auch mit Closed-End-Struktur). *Strukturierte Produkte* werden nicht unter den *Anteilen an Kollektivanlagen* erfasst, sondern werden in einer eigenen Kategorie ausgewiesen.

Jusqu'en février 2005, *Parts de fonds de placement* uniquement.

De mars 2005 à novembre 2007, parts de placements collectifs ouverts uniquement. Les parts de placements collectifs fermés sont comptabilisées sous *Actions*.

A compter de décembre 2007, toutes les parts de placements collectifs (ouverts et fermés). Les *Produits structurés* ne sont pas enregistrés sous *Parts de placements collectifs*, mais dans une catégorie séparée.

<sup>7</sup> Bis Februar 2005 wurden unter der Wertschriftenkategorie *Anlagefondszertifikate* teilweise auch *Anteile an übrigen kollektiven Kapitalanlagen* mit Open-End-Struktur gemeldet.

Von März 2005 bis November 2007 wurden unter der Wertschriftenkategorie *Anteile an schweizerischen Anlagefonds* ausschliesslich Anteile an Anlagefonds gemäss schweizerischen Anlagefondsgesetz (AFG) ausgewiesen.

Ab Dezember 2007 werden *Schweizerische Kollektivanlagen gemäss KAG* (Kollektivanlagengesetz) erfasst. Diese umfassen neben den vertraglichen Anlagefonds auch Investmentgesellschaften mit variablem Kapital (SICAV) (open-end), geschlossene kollektive Kapitalanlagen (closed-end) in der Form von Kommanditgesellschaften für kollektive Kapitalanlagen (KGK) und nicht kotierte Investmentgesellschaften mit festem Kapital (SICAF).

Jusqu'en février 2005, des parts d'autres placements collectifs ouverts figuraient également sous *Parts de fonds de placement*.

De mars 2005 à novembre 2007, la catégorie *Parts de fonds de placement suisses* était constituée exclusivement de parts de fonds de placement au sens de la loi suisse sur les fonds de placement (LFP).

A partir de décembre 2007, les *Placements collectifs suisses selon la LPCC* (loi sur les placements collectifs) sont recensés. Ceux-ci comprennent, outre les fonds communs de placement, également les sociétés d'investissement à capital variable (SICAV) (*open-end*), les placements collectifs fermés (*closed-end*) sous forme de sociétés en commandite de placements collectifs (SCPC) et de sociétés d'investissement non cotées à capital fixe (SICAF).

<sup>8</sup> Ab Dezember 2008 beinhalten die strukturierten Produkte auch Hebel-Produkte.

A compter de décembre 2008, les produits structurés comprennent aussi des produits à effet de levier.

<sup>9</sup> Ohne Derivate.  
Sans dérivés.

<sup>10</sup> Unter den übrigen Wertschriften wurden bis Februar 2005 auch strukturierte Produkte gemeldet.  
Ce poste incluait également des produits structurés jusqu'en février 2005.

<sup>11</sup> Ab März 2005 ohne Private Organisationen ohne Erwerbszweck.  
A partir de mars 2005, non compris les institutions privées sans but lucratif.

<sup>12</sup> Ab März 2005 inklusive Private Organisationen ohne Erwerbscharakter.  
A partir de mars 2005, y compris les institutions privées sans but lucratif.

<sup>13</sup> Bei inländischen Depotinhabern ohne Banken; bei ausländischen Depotinhabern mit Banken.

Les banques ne sont pas incluses dans la dépôts des titulaires suisses, alors qu'elles le sont dans la dépôts des titulaires étrangers.

<sup>14</sup> Ab März 2005 erfolgt die Zuteilung der treuhänderisch verwalteten Wertschriftenbestände zu den Depotinhaberkategorien gemäss dem Prinzip der wirtschaftlichen Berechtigung.

A partir de mars 2005, les avoirs gérés à titre fiduciaire dans les dépôts de titres doivent être répartis entre les différentes catégories de titulaires de dépôts selon le principe de l'ayant droit économique.

<sup>15</sup> Von März 2005 bis November 2007 wurden in dieser Position nur *Anlagefonds* gemäss Schweizerischem Anlagefondsgesetz (AFG) ausgewiesen.

Ab Dezember 2007 werden ausschliesslich die Bestände von *Kollektivanlageinstitutionen* erhoben, die dem Kollektivanlagengesetz (KAG) unterstellt sind.

De mars 2005 à novembre 2007, seuls des fonds de placement selon la loi suisse sur les *fonds de placement* (LFP) figuraient sous ce poste. A compter de décembre 2007, seuls sont recensés les stocks des *établissements de placements collectifs de capitaux*, qui sont soumis à la loi sur les placements collectifs (LPCC).

## D52a Wertschriftenbestände in Kundendepots der Banken <sup>1,2</sup> Stocks de titres dans les dépôts de la clientèle auprès des banques <sup>1,2</sup>

Erhebungsstufe: Bankstelle / Périmètre de consolidation: comptoir

Nach Domizil des Depotinhabers, Wirtschaftssektor, Anlagewährung und Domizil des Emittenten <sup>3</sup> /

Répartition par domicile du titulaire, secteurs économiques, monnaies de placement et domicile de l'émetteur <sup>3</sup>

In Milliarden Franken / En milliards de francs

| Bestände Ende Januar 2009<br>Montants à fin janvier 2009 | Total | Privat-<br>kunden <sup>4</sup> |  | Kommerzielle<br>Kunden <sup>5</sup><br>Entreprises <sup>5</sup> |                 | Institutionelle Anleger <sup>6,7</sup><br>Investisseurs institutionnels <sup>6,7</sup> |   |  |   |                                |  |
|--|-------|--------------------------------|--|---|-----------------|--|---|--|---|--------------------------------|--|
|  |       | Parti-<br>culiers <sup>4</sup> |  |   | davon /<br>dont |  | Finanzierungs- und<br>Vermögensverwal-<br>tungsinstitutionen <sup>7</sup><br>Etablissements<br>financiers <sup>7</sup>              | Versicherungen<br>und Pensions-<br>kassen <sup>7</sup><br>Assurances et<br>caisses de<br>pensions <sup>7</sup> | Kredit-<br>und Ver-<br>siche-<br>rungs-<br>hilfsstätig-<br>keiten | Sozial-<br>versiche-<br>rungen |  |
|  | 1     | 2                              |  | Öffent-<br>liche<br>Hand  | 4               |  | davon /<br>dont   | davon /<br>dont  | Auxili-<br>aires<br>finan-<br>ciers                               | Assu-<br>rances<br>sociales    |  |
|  |       |                                |  | Collec-<br>tivités<br>publi-<br>ques                            |                 |  | Kollektiv-<br>anlage-<br>institu-<br>tionen <sup>8</sup><br>Etablis-<br>sements<br>de<br>place-<br>ments<br>collectifs <sup>8</sup> | Pen-<br>sions-<br>kassen <sup>7</sup><br>Caisses<br>de pen-<br>sions <sup>7</sup>                              |   |                                |  |
|  |       |                                |  |   |                 |  |   |  |   |                                |  |

### Inländische Depotinhaber / Dépôts des titulaires suisses

| Alle Währungen     | Toutes les monnaies                  | 1 654 | 413 | 194 | 28 | 1 047 | 446 | 314 | 559 | 351 | 15 | 28 |
|--------------------|--------------------------------------|-------|-----|-----|----|-------|-----|-----|-----|-----|----|----|
| Alle Emittenten    | Tous les émetteurs                   |       |     |     |    |       |     |     |     |     |    |    |
| Emittenten Inland  | Emetteurs domiciliés<br>en Suisse    | 841   | 204 | 117 | 22 | 520   | 174 | 115 | 336 | 230 | 3  | 7  |
| Emittenten Ausland | Emetteurs domiciliés<br>à l'étranger | 813   | 209 | 77  | 6  | 527   | 272 | 199 | 222 | 122 | 12 | 21 |
| CHF                | Francs suisses                       | 1 067 | 277 | 140 | 23 | 651   | 215 | 147 | 421 | 271 | 4  | 11 |
| Alle Emittenten    | Tous les émetteurs                   |       |     |     |    |       |     |     |     |     |    |    |
| Emittenten Inland  | Emetteurs domiciliés<br>en Suisse    | 803   | 195 | 113 | 21 | 495   | 162 | 106 | 324 | 219 | 3  | 7  |
| Emittenten Ausland | Emetteurs domiciliés<br>à l'étranger | 264   | 82  | 27  | 2  | 155   | 53  | 41  | 97  | 52  | 1  | 4  |
| EUR                | Euros                                | 293   | 77  | 29  | 3  | 187   | 107 | 74  | 70  | 35  | 3  | 7  |
| Alle Emittenten    | Tous les émetteurs                   |       |     |     |    |       |     |     |     |     |    |    |
| Emittenten Inland  | Emetteurs domiciliés<br>en Suisse    | 16    | 4   | 2   | 1  | 10    | 5   | 3   | 5   | 4   | 0  | 0  |
| Emittenten Ausland | Emetteurs domiciliés<br>à l'étranger | 277   | 73  | 27  | 2  | 177   | 102 | 71  | 65  | 30  | 3  | 7  |
| USD                | Dollars des Etats-Unis               | 212   | 40  | 20  | 2  | 151   | 86  | 61  | 51  | 34  | 8  | 6  |
| Alle Emittenten    | Tous les émetteurs                   |       |     |     |    |       |     |     |     |     |    |    |
| Emittenten Inland  | Emetteurs domiciliés<br>en Suisse    | 18    | 4   | 2   | 0  | 11    | 5   | 3   | 6   | 5   | 0  | 0  |
| Emittenten Ausland | Emetteurs domiciliés<br>à l'étranger | 194   | 36  | 18  | 2  | 140   | 81  | 58  | 45  | 28  | 8  | 6  |
| Übrige Währungen   | Autres monnaies                      | 82    | 19  | 5   | 1  | 58    | 37  | 31  | 17  | 12  | 0  | 3  |
| Alle Emittenten    | Tous les émetteurs                   |       |     |     |    |       |     |     |     |     |    |    |
| Emittenten Inland  | Emetteurs domiciliés<br>en Suisse    | 4     | 1   | 0   | 0  | 3     | 2   | 2   | 1   | 1   | 0  | 0  |
| Emittenten Ausland | Emetteurs domiciliés<br>à l'étranger | 78    | 18  | 5   | 1  | 55    | 36  | 29  | 16  | 11  | 0  | 3  |

### Ausländische Depotinhaber / Dépôts des titulaires étrangers

|                    |                                      |       |     |     |   |       |   |   |   |   |   |   |
|--------------------|--------------------------------------|-------|-----|-----|---|-------|---|---|---|---|---|---|
| Alle Währungen     | Toutes les monnaies                  | 2 190 | 677 | 137 | . | 1 375 | . | . | . | . | . | . |
| Alle Emittenten    | Tous les émetteurs                   |       |     |     |   |       |   |   |   |   |   |   |
| Emittenten Inland  | Emetteurs domiciliés<br>en Suisse    | 587   | 77  | 15  | . | 494   | . | . | . | . | . | . |
| Emittenten Ausland | Emetteurs domiciliés<br>à l'étranger | 1 603 | 600 | 122 | . | 881   | . | . | . | . | . | . |
| CHF                | Francs suisses                       | 676   | 82  | 15  | . | 579   | . | . | . | . | . | . |
| Alle Emittenten    | Tous les émetteurs                   |       |     |     |   |       |   |   |   |   |   |   |
| Emittenten Inland  | Emetteurs domiciliés<br>en Suisse    | 509   | 46  | 12  | . | 452   | . | . | . | . | . | . |
| Emittenten Ausland | Emetteurs domiciliés<br>à l'étranger | 167   | 36  | 3   | . | 127   | . | . | . | . | . | . |
| EUR                | Euros                                | 640   | 288 | 46  | . | 305   | . | . | . | . | . | . |
| Alle Emittenten    | Tous les émetteurs                   |       |     |     |   |       |   |   |   |   |   |   |
| Emittenten Inland  | Emetteurs domiciliés<br>en Suisse    | 39    | 18  | 1   | . | 19    | . | . | . | . | . | . |
| Emittenten Ausland | Emetteurs domiciliés<br>à l'étranger | 601   | 270 | 45  | . | 286   | . | . | . | . | . | . |
| USD                | Dollars des Etats-Unis               | 719   | 256 | 64  | . | 398   | . | . | . | . | . | . |
| Alle Emittenten    | Tous les émetteurs                   |       |     |     |   |       |   |   |   |   |   |   |
| Emittenten Inland  | Emetteurs domiciliés<br>en Suisse    | 36    | 12  | 2   | . | 21    | . | . | . | . | . | . |
| Emittenten Ausland | Emetteurs domiciliés<br>à l'étranger | 683   | 244 | 62  | . | 377   | . | . | . | . | . | . |
| Übrige Währungen   | Autres monnaies                      | 155   | 51  | 12  | . | 93    | . | . | . | . | . | . |
| Alle Emittenten    | Tous les émetteurs                   |       |     |     |   |       |   |   |   |   |   |   |
| Emittenten Inland  | Emetteurs domiciliés<br>en Suisse    | 3     | 1   | 0   | . | 2     | . | . | . | . | . | . |
| Emittenten Ausland | Emetteurs domiciliés<br>à l'étranger | 152   | 50  | 11  | . | 91    | . | . | . | . | . | . |

Bestände Ende Januar 2009  
Montants à fin janvier 2009

|  | Total | Privat-<br>kunden <sup>4</sup> | Kommerzielle<br>Kunden <sup>5</sup><br>Entreprises <sup>5</sup> |                 | Institutionelle Anleger <sup>6,7</sup><br>Investisseurs institutionnels <sup>6,7</sup>                                 |  |  |                                |                                      |                 |  |                             |   |
|--|-------|--------------------------------|---|-----------------|--|--|--|--------------------------------|--------------------------------------|-----------------|--|-----------------------------|---|
|  |       |                                | Parti-<br>culiers <sup>4</sup>                                  | davon /<br>dont | Finanzierungs- und<br>Vermögensverwal-<br>tungsinstitutionen <sup>7</sup><br>Etablissements<br>financiers <sup>7</sup> | Versicherungen<br>und Pensions-<br>kassen <sup>7</sup><br>Assurances et<br>caisses de<br>pensions <sup>7</sup> | Kredit-<br>und Ver-<br>siche-<br>rungs-<br>hilfstätig-<br>keiten | Sozial-<br>versiche-<br>rungen | Öffent-<br>liche<br>Hand             |                 | Kollektiv-<br>anlage-<br>institu-<br>tionen <sup>8</sup><br>Etablisse-<br>ments de<br>placem-<br>ents<br>collectifs <sup>8</sup> |                             |   |
|  |       |                                |   |                 |  |  |  |                                | Collecti-<br>vités<br>publi-<br>ques | davon /<br>dont | Auxili-<br>aires<br>finan-<br>ciers  | Assu-<br>rances<br>sociales | Pen-<br>sions-<br>kassen <sup>7</sup><br>Caisses<br>de pen-<br>sions <sup>7</sup> |
|  |       |                                |   |                 |  |  |  |                                |                                      |                 |  |                             |   |

### In- und ausländische Depotinhaber / Dépôts des titulaires suisses et étrangers

| Alle Währungen          | Toutes les monnaies               | 3844 | 1091 | 332 | . | 2422 | . | . | . | . | . | . |
|-------------------------|-----------------------------------|------|------|-----|---|------|---|---|---|---|---|---|
| Alle Emittenten         | Tous les émetteurs                |      |      |     |   |      |   |   |   |   |   |   |
| Emittenten Inland       | Emetteurs domiciliés en Suisse    | 1428 | 281  | 133 | . | 1014 | . | . | . | . | . | . |
| Emittenten Ausland      | Emetteurs domiciliés à l'étranger | 2416 | 810  | 199 | . | 1408 | . | . | . | . | . | . |
| <b>CHF</b>              | <b>Francs suisses</b>             |      |      |     |   |      |   |   |   |   |   |   |
| Alle Emittenten         | Tous les émetteurs                | 1743 | 359  | 155 | . | 1229 | . | . | . | . | . | . |
| Emittenten Inland       | Emetteurs domiciliés en Suisse    | 1312 | 241  | 125 | . | 947  | . | . | . | . | . | . |
| Emittenten Ausland      | Emetteurs domiciliés à l'étranger | 431  | 118  | 30  | . | 282  | . | . | . | . | . | . |
| <b>EUR</b>              | <b>Euros</b>                      |      |      |     |   |      |   |   |   |   |   |   |
| Alle Emittenten         | Tous les émetteurs                | 933  | 366  | 75  | . | 492  | . | . | . | . | . | . |
| Emittenten Inland       | Emetteurs domiciliés en Suisse    | 55   | 22   | 3   | . | 30   | . | . | . | . | . | . |
| Emittenten Ausland      | Emetteurs domiciliés à l'étranger | 878  | 343  | 72  | . | 463  | . | . | . | . | . | . |
| <b>USD</b>              | <b>Dollars des Etats-Unis</b>     |      |      |     |   |      |   |   |   |   |   |   |
| Alle Emittenten         | Tous les émetteurs                | 931  | 297  | 85  | . | 549  | . | . | . | . | . | . |
| Emittenten Inland       | Emetteurs domiciliés en Suisse    | 53   | 16   | 5   | . | 33   | . | . | . | . | . | . |
| Emittenten Ausland      | Emetteurs domiciliés à l'étranger | 878  | 281  | 80  | . | 517  | . | . | . | . | . | . |
| <b>Übrige Währungen</b> | <b>Autres monnaies</b>            |      |      |     |   |      |   |   |   |   |   |   |
| Alle Emittenten         | Tous les émetteurs                | 237  | 70   | 17  | . | 151  | . | . | . | . | . | . |
| Emittenten Inland       | Emetteurs domiciliés en Suisse    | 7    | 2    | 0   | . | 5    | . | . | . | . | . | . |
| Emittenten Ausland      | Emetteurs domiciliés à l'étranger | 230  | 68   | 17  | . | 146  | . | . | . | . | . | . |

<sup>1</sup> Die Zahlen basieren auf der Monatershebung. Diese deckt rund 95% des Depotwertes der jährlichen Vollerhebung ab.

Les données sont tirées de l'enquête mensuelle. Cette dernière couvre environ 95% des dépôts recensés par l'enquête annuelle.

<sup>2</sup> Die Erhebung der Wertschriftenbestände wurde im März 2005 angepasst. Dabei aktualisierten einige Bankeninstitutionen die Kategorisierung der Sektoren und der Wertschriften. Aus diesem Grund ist ein zeitlicher Vergleich der Daten zum Teil schwierig.

L'enquête sur les stocks de titres dans les dépôts de la clientèle a été adaptée en mars 2005. Quelques banques ont également actualisé la ventilation entre les secteurs et les catégories de titres. Pour cette raison, il est en partie difficile de procéder à une comparaison dans le temps de données.

<sup>3</sup> Es gelten die folgenden Zuweisungen zu den Wirtschaftssektoren gemäss NOGA Codes vom Jahr 2008: Privatkunden (kein NOGA Code, 97-98), Kommerzielle Kunden (01-63, 68-842, 85-96, 99), Öffentliche Hand (841-842; 85 öffentlich; 871, 879-88, 9101, 9499 öffentlich auf Bundes-, Kantons- und Gemeindeebene; ohne Rechtsformen Verein und Stiftung), Institutionelle Anleger (64-66, 843), Finanzierungs- und Vermögensverwaltungsinstitutionen (642-649, sowie Kollektivanlageinstitutionen (keine NOGA Codes)), Kollektivanlageinstitutionen gemäss KAG (kein NOGA Code), Versicherungen und Pensionskassen (65), Pensionskassen (653), Kredit- und Versicherungshilfstätigkeiten (66), Sozialversicherungen (843).

La répartition ci-dessous par secteurs économiques selon les codes de la NOGA 2008 est applicable: Particuliers (aucun code NOGA, 97-98), Entreprises (01-63, 68-842, 85-96, 99), Collectivités publiques (841-842; 85 du secteur public; 871, 879-88, 9101, 9499 du secteur public aux niveaux fédéral, cantonal et communal, mais sans les associations ni les fondations), Investisseurs institutionnels (64-66, 843), Autres activités financières et de gestion de fortune (642-649), ainsi que les Etablissements de placements collectifs (aucun code NOGA), Etablissements de placements collectifs selon la LPCC (aucun code NOGA), Assurances et caisses de pensions (65), Caisses de pensions (653), Auxiliaires financiers (66), Assurances sociales (843).

<sup>4</sup> Ab März 2005 exklusive Private Organisationen ohne Erwerbszweck.

A partir de mars 2005, non compris les institutions privées sans but lucratif.

<sup>5</sup> Ab März 2005 inklusive Private Organisationen ohne Erwerbszweck.

A partir de mars 2005, y compris les institutions privées sans but lucratif

<sup>6</sup> Bei inländischen Depotinhabern ohne Banken, bei ausländischen Depotinhabern mit Banken.

Les banques ne sont pas incluses dans les dépôts des titulaires suisses, alors qu'elles le sont dans les dépôts des titulaires étrangers.

<sup>7</sup> Ab März 2005 erfolgt die Zuteilung der treuhänderisch verwalteten Wertschriftenbestände zu den Depotinhaberkategorien gemäss dem Prinzip der wirtschaftlichen Berechtigung.

A partir de mars 2005, les avoirs gérés à titre fiduciaire dans les dépôts de titres doivent être répartis entre les différentes catégories de titulaires de dépôts selon le principe de l'ayant droit économique.

<sup>8</sup> Kollektivanlageinstitutionen gemäss KAG.

Von März 2005 bis November 2007 wurden in dieser Position nur *Anlagefonds* gemäss Schweizerischem Anlagefondsgesetz (AFG) ausgewiesen.

Ab Dezember 2007 werden ausschliesslich die Bestände von *Kollektivanlageinstitutionen* erhoben, die dem Kollektivanlagengesetz (KAG) unterstellt sind.

Etablissements de placements collectif selon la LPCC.

De mars 2005 à novembre 2007, seuls des fonds de placement selon la loi suisse sur les *fonds de placement* (LFP) figuraient sous ce poste.

A compter de décembre 2007, seuls sont recensés les stocks des *établissements de placements collectifs de capitaux*, qui sont soumis à la loi sur les placements collectifs (LPCC).

## E2a Publierte Zinssätze für Neugeschäfte – alle Produkte<sup>1</sup> Taux d'intérêt publiés pour nouvelles opérations – Tous les produits<sup>1</sup>

In Prozent / En pour-cent

| Jahr<br>Monatsende   | Hypotheken<br>Hypothèques           |                                       |   |   |   |   |   |   |   |    |    |    | mit Bindung an den Libor-Zinssatz<br>liées à un Libor |    |   |  |
|----------------------|-------------------------------------|---------------------------------------|---|---|---|---|---|---|---|----|----|----|---|----|---|--|
|                      | mit<br>variabler<br>Verzin-<br>sung | mit fester Verzinsung<br>à taux fixe  |   |   |   |   |   |   |   |    |    |    | Laufzeit in Jahren<br>Durée en années                 |    | Laufzeit in Jahren<br>Durée en années         |  |
| Année<br>Fin de mois | à taux<br>variable                  | Laufzeit in Jahren<br>Durée en années |   |   |   |   |   |   |   |    |    |    | 3   |    | 5   |  |
|                      |                                     |                                       |   |   |   |   |   |   |   |    |    |    | Libor-Zinssatz<br>in Monaten<br>Libor en mois         |    | Libor-Zinssatz<br>in Monaten<br>Libor en mois |  |
|                      | 1                                   | 2                                     | 3 | 4 | 5 | 6 | 7 | 8 | 9 | 10 | 11 | 3  | 6   | 3  | 6   |  |
|                      | 1                                   | 2                                     | 3 | 4 | 5 | 6 | 7 | 8 | 9 | 10 | 11 | 12 | 13  | 14 | 15  |  |

### Mittelwert<sup>2</sup> / Valeurs moyennes<sup>2</sup>

|         |             |             |             |             |             |             |             |             |             |             |             |             |             |             |             |
|---------|-------------|-------------|-------------|-------------|-------------|-------------|-------------|-------------|-------------|-------------|-------------|-------------|-------------|-------------|-------------|
| 1999    | 3.91        | .           | .           | .           | .           | .           | .           | .           | .           | .           | .           | .           | .           | .           | .           |
| 2000    | 4.32        | .           | .           | .           | .           | .           | .           | .           | .           | .           | .           | .           | .           | .           | .           |
| 2001    | 4.27        | .           | .           | .           | .           | .           | .           | .           | .           | .           | .           | .           | .           | .           | .           |
| 2002    | 3.89        | .           | .           | .           | .           | .           | .           | .           | .           | .           | .           | .           | .           | .           | .           |
| 2003    | 3.24        | .           | .           | .           | .           | .           | .           | .           | .           | .           | .           | .           | .           | .           | .           |
| 2004    | 3.20        | .           | .           | .           | .           | .           | .           | .           | .           | .           | .           | .           | .           | .           | .           |
| 2005    | 3.10        | .           | .           | .           | .           | .           | .           | .           | .           | .           | .           | .           | .           | .           | .           |
| 2006    | 3.03        | .           | .           | .           | .           | .           | .           | .           | .           | .           | .           | .           | .           | .           | .           |
| 2007    | 3.17        | .           | .           | .           | .           | .           | .           | .           | .           | .           | .           | .           | .           | .           | .           |
| 2008    | 3.34        | 3.68        | 3.56        | 3.66        | 3.75        | 3.84        | 3.95        | 4.03        | 4.12        | 4.19        | 4.25        | 3.60        | 3.74        | 3.54        | 3.71        |
| 2008 01 | 3.30        | 3.64        | 3.47        | 3.54        | 3.63        | 3.72        | 3.85        | 3.94        | 4.04        | 4.10        | 4.17        | 3.80        | 3.85        | 3.79        | 3.82        |
| 2008 02 | 3.32        | 3.72        | 3.54        | 3.60        | 3.70        | 3.80        | 3.93        | 4.03        | 4.13        | 4.20        | 4.27        | 3.89        | 3.94        | 3.86        | 3.91        |
| 2008 03 | 3.35        | 3.88        | 3.79        | 3.82        | 3.87        | 3.94        | 4.05        | 4.13        | 4.22        | 4.29        | 4.34        | 3.95        | 4.06        | 3.94        | 4.02        |
| 2008 04 | 3.40        | 4.00        | 3.99        | 4.03        | 4.07        | 4.13        | 4.22        | 4.28        | 4.36        | 4.42        | 4.48        | 3.91        | 4.07        | 3.87        | 4.03        |
| 2008 05 | 3.43        | 4.04        | 4.12        | 4.17        | 4.23        | 4.29        | 4.36        | 4.42        | 4.48        | 4.53        | 4.57        | 3.87        | 4.08        | 3.81        | 4.05        |
| 2008 06 | 3.45        | 4.20        | 4.29        | 4.38        | 4.45        | 4.50        | 4.57        | 4.61        | 4.66        | 4.68        | 4.70        | 3.90        | 4.10        | 3.83        | 4.07        |
| 2008 07 | 3.47        | 4.10        | 4.05        | 4.15        | 4.21        | 4.28        | 4.34        | 4.39        | 4.44        | 4.48        | 4.52        | 3.85        | 4.03        | 3.79        | 4.00        |
| 2008 08 | 3.47        | 3.95        | 3.80        | 3.85        | 3.91        | 3.97        | 4.05        | 4.10        | 4.18        | 4.23        | 4.29        | 3.84        | 4.00        | 3.77        | 3.97        |
| 2008 09 | 3.47        | 4.06        | 3.73        | 3.78        | 3.85        | 3.93        | 4.03        | 4.10        | 4.20        | 4.26        | 4.33        | 3.94        | 4.11        | 3.91        | 4.06        |
| 2008 10 | 3.47        | 3.86        | 3.45        | 3.57        | 3.69        | 3.81        | 3.94        | 4.05        | 4.15        | 4.23        | 4.30        | 3.87        | 4.04        | 3.81        | 4.00        |
| 2008 11 | 3.16        | 2.61        | 2.38        | 2.55        | 2.71        | 2.85        | 2.99        | 3.12        | 3.26        | 3.37        | 3.48        | 2.56        | 2.59        | 2.33        | 2.58        |
| 2008 12 | 2.82        | 2.15        | 2.13        | 2.43        | 2.66        | 2.87        | 3.08        | 3.23        | 3.35        | 3.45        | 3.54        | 1.81        | 1.99        | 1.79        | 2.03        |
| 2009 01 | <b>2.79</b> | <b>1.96</b> | <b>1.91</b> | <b>2.21</b> | <b>2.49</b> | <b>2.73</b> | <b>2.94</b> | <b>3.11</b> | <b>3.26</b> | <b>3.37</b> | <b>3.47</b> | <b>1.62</b> | <b>1.81</b> | <b>1.59</b> | <b>1.88</b> |

### 0,25-Quantil / 0,25-Quantile

|         |             |             |             |             |             |             |             |             |             |             |             |             |             |             |             |
|---------|-------------|-------------|-------------|-------------|-------------|-------------|-------------|-------------|-------------|-------------|-------------|-------------|-------------|-------------|-------------|
| 2008 01 | 3.25        | 3.50        | 3.40        | 3.50        | 3.58        | 3.68        | 3.80        | 3.90        | 4.00        | 4.05        | 4.10        | 3.66        | 3.70        | 3.64        | 3.69        |
| 2008 02 | 3.25        | 3.50        | 3.46        | 3.50        | 3.60        | 3.70        | 3.88        | 4.00        | 4.09        | 4.15        | 4.20        | 3.78        | 3.81        | 3.73        | 3.81        |
| 2008 03 | 3.25        | 3.63        | 3.70        | 3.75        | 3.80        | 3.88        | 3.98        | 4.09        | 4.15        | 4.23        | 4.25        | 3.79        | 3.94        | 3.87        | 3.90        |
| 2008 04 | 3.25        | 3.75        | 3.90        | 3.90        | 3.95        | 4.00        | 4.13        | 4.20        | 4.25        | 4.35        | 4.40        | 3.81        | 3.92        | 3.75        | 3.89        |
| 2008 05 | 3.50        | 3.75        | 4.05        | 4.10        | 4.15        | 4.20        | 4.30        | 4.35        | 4.40        | 4.45        | 4.50        | 3.77        | 3.89        | 3.68        | 3.86        |
| 2008 06 | 3.50        | 4.00        | 4.24        | 4.35        | 4.38        | 4.45        | 4.50        | 4.55        | 4.60        | 4.60        | 4.60        | 3.79        | 3.97        | 3.69        | 3.90        |
| 2008 07 | 3.50        | 3.95        | 3.95        | 4.05        | 4.13        | 4.20        | 4.25        | 4.30        | 4.35        | 4.40        | 4.45        | 3.76        | 3.91        | 3.66        | 3.81        |
| 2008 08 | 3.50        | 3.72        | 3.75        | 3.80        | 3.85        | 3.93        | 4.00        | 4.05        | 4.10        | 4.15        | 4.20        | 3.74        | 3.89        | 3.65        | 3.79        |
| 2008 09 | 3.50        | 3.90        | 3.65        | 3.70        | 3.75        | 3.85        | 3.95        | 4.05        | 4.10        | 4.20        | 4.25        | 3.79        | 3.94        | 3.86        | 3.94        |
| 2008 10 | 3.50        | 3.50        | 3.36        | 3.50        | 3.62        | 3.75        | 3.87        | 4.00        | 4.10        | 4.15        | 4.22        | 3.72        | 3.89        | 3.62        | 3.86        |
| 2008 11 | 3.00        | 2.49        | 2.30        | 2.45        | 2.65        | 2.78        | 2.95        | 3.09        | 3.20        | 3.32        | 3.42        | 2.26        | 2.44        | 2.16        | 2.35        |
| 2008 12 | 2.75        | 2.00        | 2.04        | 2.35        | 2.60        | 2.80        | 3.00        | 3.15        | 3.26        | 3.36        | 3.45        | 1.60        | 1.82        | 1.57        | 1.81        |
| 2009 01 | <b>2.75</b> | <b>1.80</b> | <b>1.82</b> | <b>2.14</b> | <b>2.40</b> | <b>2.65</b> | <b>2.85</b> | <b>3.03</b> | <b>3.15</b> | <b>3.30</b> | <b>3.37</b> | <b>1.43</b> | <b>1.66</b> | <b>1.43</b> | <b>1.66</b> |

| Jahr<br>Monatsende   | Sicht-<br>einlagen<br>Dépôts<br>à vue | Spar-<br>einlagen<br>Dépôts<br>d'épar-<br>gne | Termingeldanlagen<br>(Mindestbetrag 100 000 Schweizer<br>Franken)<br>Placements à terme fixe<br>(montant minimal: 100 000 francs) |             |             |             | Kassenobligationen<br>Obligations de caisse |             |             |             |             |             |             |      | Kantonal-<br>banken<br>Banques<br>canto-<br>nales |
|----------------------|---------------------------------------|---|---|-------------|-------------|-------------|---|-------------|-------------|-------------|-------------|-------------|-------------|------|---|
|                      |                                       |   | Laufzeit in Monaten<br>Durée en mois  |             |             |             | Laufzeit in Jahren<br>Durée en années       |             |             |             |             |             |             |      |   |
| Année<br>Fin de mois |                                       |   | 1   | 3           | 6           | 12          | 2   | 3           | 4           | 5           | 6           | 7           | 8           |      |   |
|                      | 16                                    | 17  | 18  | 19          | 20          | 21          | 22  | 23          | 24          | 25          | 26          | 27          | 28          | 29   |   |
| 1999                 | .                                     | 1.23  | .   | 0.76        | .           | .           | .   | .           | .           | .           | .           | .           | .           | 2.72 |   |
| 2000                 | .                                     | 1.45  | .   | 2.66        | .           | .           | .   | .           | .           | .           | .           | .           | .           | 3.84 |   |
| 2001                 | .                                     | 1.47  | .   | 2.41        | .           | .           | .   | .           | .           | .           | .           | .           | .           | 3.16 |   |
| 2002                 | .                                     | 1.15  | .   | 0.81        | .           | .           | .   | .           | .           | .           | .           | .           | .           | 2.72 |   |
| 2003                 | .                                     | 0.60  | .   | 0.19        | .           | .           | .   | .           | .           | .           | .           | .           | .           | 1.83 |   |
| 2004                 | .                                     | 0.51  | .   | 0.14        | .           | .           | .   | .           | .           | .           | .           | .           | .           | 2.05 |   |
| 2005                 | .                                     | 0.48  | .   | 0.31        | .           | .           | .   | .           | .           | .           | .           | .           | .           | 1.81 |   |
| 2006                 | .                                     | 0.49  | .   | 1.05        | .           | .           | .   | .           | .           | .           | .           | .           | .           | 2.35 |   |
| 2007                 | .                                     | 0.65  | .   | 1.99        | .           | .           | .   | .           | .           | .           | .           | .           | .           | 2.79 |   |
| 2008                 | 0.24                                  | 0.90  | 1.52  | 1.81        | 1.92        | 2.10        | 2.47  | 2.56        | 2.65        | 2.74        | 2.82        | 2.90        | 2.99        | .    |   |
| 2008 01              | 0.23                                  | 0.82  | 1.97  | 2.14        | 2.20        | 2.25        | 2.44  | 2.51        | 2.59        | 2.68        | 2.76        | 2.85        | 2.94        | .    |   |
| 2008 02              | 0.23                                  | 0.84  | 2.09  | 2.26        | 2.30        | 2.34        | 2.42  | 2.50        | 2.59        | 2.68        | 2.77        | 2.85        | 2.95        | .    |   |
| 2008 03              | 0.24                                  | 0.87  | 2.11  | 2.29        | 2.37        | 2.49        | 2.49  | 2.56        | 2.65        | 2.73        | 2.81        | 2.89        | 2.99        | .    |   |
| 2008 04              | 0.23                                  | 0.89  | 1.86  | 2.22        | 2.34        | 2.53        | 2.70  | 2.76        | 2.85        | 2.92        | 2.98        | 3.07        | 3.15        | .    |   |
| 2008 05              | 0.24                                  | 0.91  | 1.81  | 2.19        | 2.31        | 2.53        | 2.79  | 2.85        | 2.92        | 2.99        | 3.05        | 3.13        | 3.20        | .    |   |
| 2008 06              | 0.24                                  | 0.92  | 1.80  | 2.18        | 2.37        | 2.64        | 3.04  | 3.10        | 3.16        | 3.23        | 3.28        | 3.33        | 3.37        | .    |   |
| 2008 07              | 0.25                                  | 0.91  | 1.75  | 2.17        | 2.34        | 2.61        | 3.01  | 3.08        | 3.14        | 3.20        | 3.24        | 3.29        | 3.34        | .    |   |
| 2008 08              | 0.25                                  | 0.93  | 1.74  | 2.17        | 2.31        | 2.57        | 2.80  | 2.86        | 2.94        | 2.99        | 3.06        | 3.12        | 3.18        | .    |   |
| 2008 09              | 0.25                                  | 0.94  | 1.94  | 2.14        | 2.26        | 2.49        | 2.70  | 2.76        | 2.85        | 2.91        | 2.97        | 3.04        | 3.12        | .    |   |
| 2008 10              | 0.25                                  | 0.96  | 0.96  | 1.40        | 1.57        | 1.77        | 2.52  | 2.61        | 2.70        | 2.81        | 2.89        | 2.97        | 3.06        | .    |   |
| 2008 11              | 0.24                                  | 0.94  | 0.16  | 0.35        | 0.46        | 0.64        | 1.50  | 1.68        | 1.80        | 1.95        | 2.07        | 2.20        | 2.32        | .    |   |
| 2008 12              | 0.20                                  | 0.83  | 0.09  | 0.16        | 0.22        | 0.37        | 1.20  | 1.45        | 1.62        | 1.81        | 1.94        | 2.08        | 2.20        | .    |   |
| 2009 01              | <b>0.16</b>                           | <b>0.58</b>                                   | <b>0.08</b>   | <b>0.13</b> | <b>0.20</b> | <b>0.37</b> | <b>0.97</b>                                 | <b>1.25</b> | <b>1.49</b> | <b>1.72</b> | <b>1.89</b> | <b>2.03</b> | <b>2.16</b> | .    |   |
| 2008 01              | 0.13                                  | 0.75  | 1.88  | 2.10        | 2.13        | 2.19        | 2.25  | 2.38        | 2.50        | 2.50        | 2.63        | 2.75        | 2.88        | .    |   |
| 2008 02              | 0.13                                  | 0.75  | 2.04  | 2.20        | 2.23        | 2.30        | 2.38  | 2.38        | 2.50        | 2.63        | 2.63        | 2.75        | 2.88        | .    |   |
| 2008 03              | 0.13                                  | 0.75  | 1.95  | 2.20        | 2.25        | 2.37        | 2.38  | 2.50        | 2.50        | 2.63        | 2.75        | 2.79        | 2.88        | .    |   |
| 2008 04              | 0.13                                  | 0.75  | 1.77  | 2.00        | 2.17        | 2.35        | 2.63  | 2.75        | 2.75        | 2.88        | 2.88        | 3.00        | 3.00        | .    |   |
| 2008 05              | 0.13                                  | 0.75  | 1.75  | 2.00        | 2.15        | 2.37        | 2.75  | 2.75        | 2.88        | 2.88        | 3.00        | 3.00        | 3.13        | .    |   |
| 2008 06              | 0.13                                  | 0.75  | 1.73  | 2.00        | 2.20        | 2.50        | 3.00  | 3.00        | 3.00        | 3.13        | 3.13        | 3.25        | 3.25        | .    |   |
| 2008 07              | 0.13                                  | 0.75  | 1.67  | 2.01        | 2.20        | 2.50        | 3.00  | 3.00        | 3.00        | 3.13        | 3.13        | 3.25        | 3.25        | .    |   |
| 2008 08              | 0.13                                  | 0.81  | 1.67  | 2.03        | 2.15        | 2.40        | 2.75  | 2.75        | 2.88        | 2.88        | 3.00        | 3.00        | 3.13        | .    |   |
| 2008 09              | 0.13                                  | 0.88  | 1.70  | 1.90        | 2.05        | 2.30        | 2.63  | 2.75        | 2.75        | 2.88        | 2.88        | 3.00        | 3.00        | .    |   |
| 2008 10              | 0.13                                  | 0.88  | 0.75  | 1.00        | 1.29        | 1.44        | 2.38  | 2.50        | 2.63        | 2.75        | 2.75        | 2.88        | 3.00        | .    |   |
| 2008 11              | 0.13                                  | 0.81  | 0.05  | 0.13        | 0.15        | 0.34        | 1.31  | 1.50        | 1.63        | 1.75        | 1.88        | 2.00        | 2.13        | .    |   |
| 2008 12              | 0.13                                  | 0.63  | 0.00  | 0.05        | 0.08        | 0.15        | 1.00  | 1.25        | 1.50        | 1.75        | 1.88        | 2.00        | 2.13        | .    |   |
| 2009 01              | <b>0.13</b>                           | <b>0.50</b>                                   | <b>0.00</b>   | <b>0.03</b> | <b>0.05</b> | <b>0.13</b> | <b>0.88</b>                                 | <b>1.13</b> | <b>1.38</b> | <b>1.63</b> | <b>1.75</b> | <b>2.00</b> | <b>2.13</b> | .    |   |

<sup>1</sup> Die den Daten zu Grunde liegende Erhebung wurde im Januar 2008 erweitert und führte zu einem Reihenbruch (siehe Textteil des *Statistischen Monatshefts* vom April 2008).

L'enquête sur laquelle reposent ces données a été étendue en janvier 2008, ce qui a entraîné une rupture dans les séries (voir «Informations afférentes aux statistiques de la BNS», *Bulletin mensuel de statistiques économiques* d'avril 2008).

<sup>2</sup> Ungewichteter Durchschnitt.  
Moyenne non pondérée.

## E2a Publierte Zinssätze für Neugeschäfte – alle Produkte<sup>1</sup> Taux d'intérêt publiés pour nouvelles opérations – Tous les produits<sup>1</sup>

In Prozent / En pour-cent

| Jahr<br>Monatsende   | Hypotheken<br>Hypothèques           |                                       |   |   |   |   |   |   |   |   |    |    | mit Bindung an den Libor-Zinssatz<br>liées à un Libor |    |   |    |
|----------------------|-------------------------------------|---------------------------------------|---|---|---|---|---|---|---|---|----|----|---|----|---|----|
|                      | mit<br>variabler<br>Verzin-<br>sung | mit fester Verzinsung<br>à taux fixe  |   |   |   |   |   |   |   |   |    |    | 3   |    | 5   |    |
| Année<br>Fin de mois | à taux<br>variable                  | Laufzeit in Jahren<br>Durée en années |   |   |   |   |   |   |   |   |    |    | Libor-Zinssatz<br>in Monaten<br>Libor en mois         |    | Libor-Zinssatz<br>in Monaten<br>Libor en mois |    |
|                      |                                     |                                       | 1 | 2 | 3 | 4 | 5 | 6 | 7 | 8 | 9  | 10 | 11  | 3  | 6   | 3  |
|                      |                                     | 1                                     | 2 | 3 | 4 | 5 | 6 | 7 | 8 | 9 | 10 | 11 | 12  | 13 | 14  | 15 |

### 0,5-Quantil / 0,5-Quantile

|         |             |             |             |             |             |             |             |             |             |             |             |             |             |             |             |
|---------|-------------|-------------|-------------|-------------|-------------|-------------|-------------|-------------|-------------|-------------|-------------|-------------|-------------|-------------|-------------|
| 2008 01 | 3.25        | 3.60        | 3.50        | 3.55        | 3.65        | 3.75        | 3.85        | 3.95        | 4.05        | 4.10        | 4.20        | 3.80        | 3.76        | 3.80        | 3.75        |
| 2008 02 | 3.25        | 3.70        | 3.57        | 3.63        | 3.74        | 3.85        | 3.95        | 4.05        | 4.15        | 4.22        | 4.30        | 3.86        | 3.85        | 3.80        | 3.85        |
| 2008 03 | 3.25        | 3.85        | 3.82        | 3.87        | 3.92        | 4.00        | 4.10        | 4.15        | 4.25        | 4.30        | 4.40        | 4.00        | 3.97        | 3.95        | 3.94        |
| 2008 04 | 3.50        | 4.05        | 4.05        | 4.07        | 4.12        | 4.19        | 4.25        | 4.30        | 4.40        | 4.45        | 4.50        | 3.91        | 4.00        | 3.86        | 3.95        |
| 2008 05 | 3.50        | 4.00        | 4.15        | 4.20        | 4.25        | 4.30        | 4.40        | 4.45        | 4.50        | 4.55        | 4.60        | 3.88        | 3.95        | 3.77        | 3.89        |
| 2008 06 | 3.50        | 4.25        | 4.35        | 4.46        | 4.52        | 4.55        | 4.60        | 4.65        | 4.70        | 4.70        | 4.75        | 3.93        | 4.05        | 3.79        | 4.00        |
| 2008 07 | 3.50        | 4.10        | 4.10        | 4.20        | 4.25        | 4.30        | 4.35        | 4.40        | 4.45        | 4.50        | 4.55        | 3.80        | 3.96        | 3.76        | 3.91        |
| 2008 08 | 3.50        | 3.95        | 3.85        | 3.88        | 3.95        | 4.00        | 4.10        | 4.15        | 4.20        | 4.25        | 4.30        | 3.82        | 3.90        | 3.75        | 3.90        |
| 2008 09 | 3.50        | 4.05        | 3.73        | 3.80        | 3.85        | 3.95        | 4.05        | 4.15        | 4.20        | 4.30        | 4.35        | 3.94        | 4.04        | 3.93        | 4.02        |
| 2008 10 | 3.50        | 3.90        | 3.47        | 3.60        | 3.70        | 3.82        | 3.98        | 4.08        | 4.19        | 4.25        | 4.35        | 3.83        | 3.95        | 3.77        | 3.90        |
| 2008 11 | 3.06        | 2.54        | 2.35        | 2.54        | 2.70        | 2.85        | 3.00        | 3.12        | 3.25        | 3.37        | 3.50        | 2.37        | 2.46        | 2.26        | 2.46        |
| 2008 12 | 2.88        | 2.20        | 2.10        | 2.42        | 2.65        | 2.85        | 3.09        | 3.21        | 3.35        | 3.45        | 3.55        | 1.73        | 1.85        | 1.67        | 1.85        |
| 2009 01 | <b>2.85</b> | <b>1.90</b> | <b>1.90</b> | <b>2.20</b> | <b>2.50</b> | <b>2.75</b> | <b>2.95</b> | <b>3.10</b> | <b>3.25</b> | <b>3.37</b> | <b>3.46</b> | <b>1.56</b> | <b>1.66</b> | <b>1.53</b> | <b>1.66</b> |

### 0,75-Quantil / 0,75-Quantile

|         |             |             |             |             |             |             |             |             |             |             |             |             |             |             |             |
|---------|-------------|-------------|-------------|-------------|-------------|-------------|-------------|-------------|-------------|-------------|-------------|-------------|-------------|-------------|-------------|
| 2008 01 | 3.50        | 3.85        | 3.55        | 3.60        | 3.70        | 3.80        | 3.94        | 4.00        | 4.10        | 4.20        | 4.25        | 3.91        | 3.94        | 3.91        | 3.85        |
| 2008 02 | 3.50        | 3.95        | 3.64        | 3.70        | 3.80        | 3.90        | 4.00        | 4.10        | 4.20        | 4.27        | 4.35        | 4.00        | 3.96        | 4.00        | 3.94        |
| 2008 03 | 3.50        | 4.17        | 3.90        | 3.93        | 3.99        | 4.05        | 4.13        | 4.20        | 4.30        | 4.35        | 4.42        | 4.07        | 4.10        | 4.05        | 4.09        |
| 2008 04 | 3.50        | 4.25        | 4.10        | 4.15        | 4.19        | 4.24        | 4.30        | 4.35        | 4.44        | 4.50        | 4.55        | 4.01        | 4.17        | 4.00        | 4.15        |
| 2008 05 | 3.50        | 4.28        | 4.20        | 4.30        | 4.35        | 4.40        | 4.45        | 4.50        | 4.55        | 4.60        | 4.65        | 4.00        | 4.25        | 4.00        | 4.14        |
| 2008 06 | 3.50        | 4.45        | 4.40        | 4.50        | 4.57        | 4.60        | 4.70        | 4.70        | 4.75        | 4.75        | 4.80        | 4.00        | 4.19        | 4.00        | 4.22        |
| 2008 07 | 3.50        | 4.35        | 4.15        | 4.25        | 4.30        | 4.35        | 4.40        | 4.45        | 4.50        | 4.55        | 4.60        | 4.00        | 4.06        | 4.00        | 4.10        |
| 2008 08 | 3.50        | 4.28        | 3.90        | 3.95        | 4.02        | 4.08        | 4.15        | 4.20        | 4.30        | 4.35        | 4.40        | 4.00        | 3.99        | 4.00        | 4.00        |
| 2008 09 | 3.50        | 4.36        | 3.80        | 3.85        | 3.93        | 4.00        | 4.10        | 4.20        | 4.30        | 4.35        | 4.42        | 4.10        | 4.14        | 4.00        | 4.09        |
| 2008 10 | 3.50        | 4.21        | 3.55        | 3.65        | 3.80        | 3.90        | 4.05        | 4.15        | 4.25        | 4.30        | 4.40        | 4.02        | 4.15        | 4.00        | 4.03        |
| 2008 11 | 3.50        | 2.79        | 2.50        | 2.60        | 2.78        | 2.90        | 3.05        | 3.20        | 3.35        | 3.45        | 3.55        | 2.57        | 2.58        | 2.52        | 2.59        |
| 2008 12 | 2.95        | 2.30        | 2.20        | 2.50        | 2.70        | 2.90        | 3.12        | 3.28        | 3.40        | 3.50        | 3.60        | 2.01        | 2.01        | 1.92        | 2.07        |
| 2009 01 | <b>2.88</b> | <b>2.10</b> | <b>1.98</b> | <b>2.25</b> | <b>2.55</b> | <b>2.80</b> | <b>3.00</b> | <b>3.17</b> | <b>3.35</b> | <b>3.45</b> | <b>3.55</b> | <b>1.73</b> | <b>1.86</b> | <b>1.78</b> | <b>1.95</b> |

| Jahr<br>Monatsende   | Sicht-<br>einlagen<br>Dépôts<br>à vue | Spar-<br>einlagen<br>Dépôts<br>d'épar-<br>gne | Termingeldanlagen<br>(Mindestbetrag 100 000 Schweizer<br>Franken)<br>Placements à terme fixe<br>(montant minimal: 100 000 francs) |             |             |             | Kassenobligationen<br>Obligations de caisse |             |             |             |             |             |             |    | Kantonal-<br>banken<br>Banques<br>canto-<br>nales |
|----------------------|---------------------------------------|---|---|-------------|-------------|-------------|---|-------------|-------------|-------------|-------------|-------------|-------------|----|---|
|                      |                                       |   | Laufzeit in Monaten<br>Durée en mois  |             |             |             | Laufzeit in Jahren<br>Durée en années       |             |             |             |             |             |             |    |   |
| Année<br>Fin de mois |                                       |   | 1   | 3           | 6           | 12          | 2   | 3           | 4           | 5           | 6           | 7           | 8           |    |   |
|                      | 16                                    | 17  | 18  | 19          | 20          | 21          | 22  | 23          | 24          | 25          | 26          | 27          | 28          | 29 |   |
| 2008 01              | 0.25                                  | 0.75  | 1.98  | 2.15        | 2.20        | 2.26        | 2.50  | 2.50        | 2.63        | 2.63        | 2.75        | 2.88        | 3.00        | .  |   |
| 2008 02              | 0.25                                  | 0.75  | 2.11  | 2.27        | 2.31        | 2.35        | 2.38  | 2.50        | 2.63        | 2.75        | 2.75        | 2.88        | 3.00        | .  |   |
| 2008 03              | 0.25                                  | 0.85  | 2.12  | 2.31        | 2.40        | 2.51        | 2.50  | 2.50        | 2.63        | 2.75        | 2.75        | 2.88        | 3.00        | .  |   |
| 2008 04              | 0.25                                  | 0.88  | 1.85  | 2.27        | 2.38        | 2.60        | 2.75  | 2.75        | 2.88        | 3.00        | 3.00        | 3.13        | 3.13        | .  |   |
| 2008 05              | 0.25                                  | 1.00  | 1.79  | 2.22        | 2.35        | 2.57        | 2.75  | 2.88        | 2.94        | 3.00        | 3.00        | 3.13        | 3.25        | .  |   |
| 2008 06              | 0.25                                  | 1.00  | 1.78  | 2.24        | 2.42        | 2.71        | 3.00  | 3.13        | 3.19        | 3.25        | 3.25        | 3.38        | 3.38        | .  |   |
| 2008 07              | 0.25                                  | 1.00  | 1.75  | 2.20        | 2.39        | 2.65        | 3.00  | 3.13        | 3.13        | 3.25        | 3.25        | 3.25        | 3.38        | .  |   |
| 2008 08              | 0.25                                  | 1.00  | 1.75  | 2.20        | 2.34        | 2.60        | 2.75  | 2.88        | 3.00        | 3.00        | 3.13        | 3.13        | 3.25        | .  |   |
| 2008 09              | 0.25                                  | 1.00  | 1.94  | 2.21        | 2.35        | 2.56        | 2.75  | 2.75        | 2.88        | 2.88        | 3.00        | 3.00        | 3.13        | .  |   |
| 2008 10              | 0.25                                  | 1.00  | 1.00  | 1.50        | 1.69        | 1.90        | 2.50  | 2.63        | 2.75        | 2.88        | 2.88        | 3.00        | 3.13        | .  |   |
| 2008 11              | 0.25                                  | 1.00  | 0.13  | 0.27        | 0.45        | 0.69        | 1.50  | 1.63        | 1.75        | 1.88        | 2.00        | 2.13        | 2.25        | .  |   |
| 2008 12              | 0.13                                  | 1.00  | 0.06  | 0.13        | 0.21        | 0.40        | 1.13  | 1.38        | 1.63        | 1.75        | 1.88        | 2.00        | 2.13        | .  |   |
| 2009 01              | <b>0.13</b>                           | <b>0.50</b>                                   | <b>0.06</b>   | <b>0.10</b> | <b>0.18</b> | <b>0.40</b> | <b>1.00</b>                                 | <b>1.25</b> | <b>1.50</b> | <b>1.75</b> | <b>1.88</b> | <b>2.00</b> | <b>2.13</b> | .  |   |
| 2008 01              | 0.25                                  | 1.00  | 2.01  | 2.20        | 2.25        | 2.34        | 2.50  | 2.63        | 2.75        | 2.75        | 2.88        | 3.00        | 3.00        | .  |   |
| 2008 02              | 0.25                                  | 1.00  | 2.18  | 2.32        | 2.36        | 2.42        | 2.50  | 2.63        | 2.63        | 2.75        | 2.88        | 2.88        | 3.00        | .  |   |
| 2008 03              | 0.25                                  | 1.00  | 2.23  | 2.40        | 2.47        | 2.59        | 2.63  | 2.63        | 2.75        | 2.88        | 2.88        | 3.00        | 3.00        | .  |   |
| 2008 04              | 0.25                                  | 1.00  | 1.96  | 2.35        | 2.46        | 2.66        | 2.75  | 2.88        | 3.00        | 3.00        | 3.00        | 3.13        | 3.25        | .  |   |
| 2008 05              | 0.25                                  | 1.00  | 1.90  | 2.33        | 2.44        | 2.65        | 2.88  | 2.88        | 3.00        | 3.00        | 3.13        | 3.25        | 3.25        | .  |   |
| 2008 06              | 0.25                                  | 1.00  | 1.89  | 2.31        | 2.50        | 2.77        | 3.13  | 3.25        | 3.25        | 3.38        | 3.38        | 3.38        | 3.50        | .  |   |
| 2008 07              | 0.25                                  | 1.00  | 1.80  | 2.30        | 2.45        | 2.72        | 3.13  | 3.13        | 3.25        | 3.25        | 3.38        | 3.38        | 3.38        | .  |   |
| 2008 08              | 0.25                                  | 1.00  | 1.80  | 2.26        | 2.42        | 2.69        | 2.88  | 3.00        | 3.00        | 3.13        | 3.13        | 3.25        | 3.25        | .  |   |
| 2008 09              | 0.25                                  | 1.00  | 2.18  | 2.37        | 2.47        | 2.72        | 2.75  | 2.88        | 2.88        | 3.00        | 3.00        | 3.13        | 3.25        | .  |   |
| 2008 10              | 0.25                                  | 1.00  | 1.20  | 1.78        | 1.93        | 2.10        | 2.69  | 2.75        | 2.88        | 2.94        | 3.00        | 3.13        | 3.13        | .  |   |
| 2008 11              | 0.25                                  | 1.00  | 0.25  | 0.55        | 0.70        | 0.95        | 1.63  | 1.75        | 1.96        | 2.12        | 2.25        | 2.38        | 2.50        | .  |   |
| 2008 12              | 0.25                                  | 1.00  | 0.13  | 0.25        | 0.32        | 0.55        | 1.38  | 1.50        | 1.75        | 1.88        | 2.00        | 2.13        | 2.25        | .  |   |
| 2009 01              | <b>0.13</b>                           | <b>0.63</b>                                   | <b>0.13</b>   | <b>0.20</b> | <b>0.30</b> | <b>0.50</b> | <b>1.06</b>                                 | <b>1.38</b> | <b>1.63</b> | <b>1.88</b> | <b>2.00</b> | <b>2.13</b> | <b>2.25</b> | .  |   |

<sup>1</sup> Die den Daten zu Grunde liegende Erhebung wurde im Januar 2008 erweitert und führte zu einem Reihenbruch (siehe Textteil des *Statistischen Monatshefts* vom April 2008).

L'enquête sur laquelle reposent ces données a été étendue en janvier 2008, ce qui a entraîné une rupture dans les séries (voir « Informations afférentes aux statistiques de la BNS », *Bulletin mensuel de statistiques économiques* d'avril 2008).

## G2a Wechselkursindizes Indices du cours du franc

### Nach einzelnen Ländern / Par pays

Januar 1999 = 100 / Janvier 1999 = 100

|                                  | Jahresmittel<br>Moyenne annuelle |              | Quartalsmittel<br>Moyenne trimestrielle |              | Monatsmittel<br>Moyenne mensuelle |              |
|----------------------------------|----------------------------------|--------------|---|--------------|-----------------------------------|--------------|
|                                  | real                             | nominal      | real                                    | nominal      | real                              | nominal      |
|                                  | réel                             | nominal      | réel                                    | nominal      | réel                              | nominal      |
|                                  | 2008                             | 2008         | 2008 IV                                 | 2008 IV      | 2009 02                           | 2009 02      |
|                                  | 1                                | 2            | 3                                       | 4            | 5                                 | 6            |
| <b>Total</b> <sup>1</sup>        | <b>98.6</b>                      | <b>108.8</b> | 100.4                                   | <b>111.2</b> | <b>101.5</b>                      | <b>113.5</b> |
| Europa                           | 93.6                             | <b>105.1</b> | <b>98.0</b>                             | <b>110.2</b> | <b>99.9</b>                       | <b>113.6</b> |
| Euro-Währungsgebiet <sup>2</sup> | 92.6                             | 101.2        | <b>96.4</b>                             | 105.3        | <b>97.4</b>                       | <b>107.7</b> |
| Deutschland                      | 95.8                             | .            | <b>99.7</b>                             | .            | <b>100.6</b>                      | .            |
| Frankreich                       | <b>94.2</b>                      | .            | <b>98.2</b>                             | .            | <b>99.3</b>                       | .            |
| Italien                          | 89.8                             | .            | 93.2                                    | .            | <b>94.2</b>                       | .            |
| Österreich                       | <b>92.6</b>                      | .            | <b>96.3</b>                             | .            | <b>97.3</b>                       | .            |
| Niederlande                      | 90.9                             | .            | 94.5                                    | .            | <b>96.0</b>                       | .            |
| Spanien                          | <b>82.9</b>                      | .            | <b>86.0</b>                             | .            | <b>87.2</b>                       | .            |
| Belgien/Luxemburg                | 90.6                             | .            | 94.2                                    | .            | <b>95.3</b>                       | .            |
| Portugal                         | <b>85.5</b>                      | .            | 89.2                                    | .            | <b>90.5</b>                       | .            |
| Finnland                         | <b>94.0</b>                      | .            | <b>97.3</b>                             | .            | <b>98.5</b>                       | .            |
| Griechenland                     | <b>81.9</b>                      | .            | 84.8                                    | .            | <b>85.9</b>                       | .            |
| Irland                           | <b>77.6</b>                      | .            | <b>80.8</b>                             | .            | <b>82.4</b>                       | .            |
| Vereinigtes Königreich           | <b>107.1</b>                     | 114.2        | <b>116.1</b>                            | 125.1        | <b>124.8</b>                      | <b>135.9</b> |
| Schweden                         | <b>101.6</b>                     | 106.9        | <b>112.1</b>                            | 118.5        | <b>122.0</b>                      | <b>129.2</b> |
| Türkei                           | 69.2                             | 509.9        | 74.0                                    | 564.2        | <b>78.5</b>                       | <b>608.5</b> |
| Dänemark                         | <b>91.0</b>                      | 101.4        | <b>94.5</b>                             | 105.4        | <b>95.6</b>                       | <b>107.8</b> |
| Norwegen                         | <b>87.8</b>                      | 95.9         | <b>98.2</b>                             | 108.7        | <b>98.1</b>                       | <b>109.6</b> |
| Nordamerika                      | <b>106.1</b>                     | <b>123.9</b> | <b>101.2</b>                            | <b>117.1</b> | <b>100.7</b>                      | <b>116.7</b> |
| USA                              | <b>108.4</b>                     | 127.7        | <b>102.7</b>                            | 119.4        | <b>102.0</b>                      | <b>118.7</b> |
| Kanada                           | <b>79.7</b>                      | 89.3         | 84.9                                    | 94.8         | <b>86.3</b>                       | <b>97.1</b>  |
| Asien                            | <b>127.7</b>                     | <b>118.3</b> | 118.5                                   | <b>110.2</b> | <b>115.1</b>                      | <b>108.5</b> |
| Japan                            | <b>131.1</b>                     | 116.3        | 114.4                                   | 101.3        | <b>108.5</b>                      | <b>96.9</b>  |
| Hongkong                         | 149.5                            | 128.3        | 140.0                                   | 119.5        | <b>135.7</b>                      | <b>118.8</b> |
| Singapur                         | 104.5                            | 107.8        | 101.0                                   | 105.9        | <b>100.9</b>                      | <b>107.3</b> |
| Südkorea                         | 98.9                             | 118.4        | 114.9                                   | 138.5        | <b>119.1</b>                      | <b>145.6</b> |
| Thailand                         | 101.5                            | 116.6        | 101.1                                   | 113.9        | <b>101.9</b>                      | <b>114.8</b> |
| Australien                       | <b>78.3</b>                      | 95.3         | <b>91.9</b>                             | 112.3        | <b>93.3</b>                       | <b>115.6</b> |

<sup>1</sup> Gegenüber 24 Handelspartnern. Zur Revision der Wechselkursindizes vgl. *Quartalsheft* 3/2001 der SNB.  
Par rapport à 24 partenaires commerciaux. Pour la révision des indices du cours du franc, voir *Bulletin trimestriel* 3/2001 de la BNS.

<sup>2</sup> Bis Dezember 1998 ohne Irland, Finnland und Griechenland.  
Jusqu'en décembre 1998, sans l'Irlande, la Finlande et la Grèce.



## O43a Immobilienpreisindizes nach Marktregionen<sup>1</sup> Indices des prix de l'immobilier par régions du pays<sup>1</sup>

Indizes von Wüest & Partner AG / Indices établis par Wüest & Partner AG  
1970 = 100

### Wohnnutzung / Surfaces d'habitation

|                        |                      | Mietwohnungen (1 bis 5 Zimmer)<br>Appartements loués (1 à 5 chambres) |                                 |              | Eigentums-<br>wohnungen<br>(2 bis 5<br>Zimmer)                   | Einfamilien-<br>häuser   |
|------------------------|----------------------|---|---------------------------------|--------------|--|--------------------------|
|                        |                      | Altbau<br>Anciens<br>bâtiments  | Neubau<br>Nouveaux<br>bâtiments | Total        | Appartements<br>en propriété<br>par étage<br>(2 à 5<br>chambres) | Maisons<br>individuelles |
|                        |                      | 2008  | 2008                            | 2008         | 2008   | 2008                     |
|                        |                      | 1   | 2                               | 3            | 4  | 5                        |
| <b>Gesamte Schweiz</b> | <b>Suisse</b>        | <b>369.3</b>  | <b>476.4</b>                    | <b>372.0</b> | <b>365.6</b>   | <b>334.6</b>             |
| Region Zürich          | Zürich et sa région  | 392.1   | 451.0                           | 388.3        | 355.7  | 348.4                    |
| Region Ostschweiz      | Suisse orientale     | 358.7   | 481.9                           | 361.4        | 366.9  | 399.0                    |
| Region Innerschweiz    | Suisse centrale      | 435.8   | 557.3                           | 441.8        | 410.0  | 314.5                    |
| Region Nordwestschweiz | Suisse du Nord-Ouest | 331.0   | 436.3                           | 333.8        | 358.0  | 317.3                    |
| Region Bern            | Berne et sa région   | 344.3   | 453.1                           | 341.2        | 358.7  | 340.7                    |
| Region Südschweiz      | Suisse méridionale   | 332.8   | 386.1                           | 333.7        | 397.4  | 332.3                    |
| Region Genfersee       | Région lémanique     | 386.6   | 584.5                           | 396.2        | 473.2  | 470.7                    |
| Region Westschweiz     | Suisse occidentale   | 407.0   | 482.5                           | 414.1        | 438.4  | 500.9                    |

### Veränderung gegenüber dem Vorjahr / Variation par rapport à l'année précédente

In Prozent / En pour-cent

| <b>Gesamte Schweiz</b> | <b>Suisse</b>        | <b>4.6</b> | <b>1.5</b> | <b>4.2</b> | <b>4.1</b> |
|------------------------|----------------------|------------|------------|------------|------------|
| Region Zürich          | Zürich et sa région  | 6.7        | 4.2        | 6.2        | 4.6        |
| Region Ostschweiz      | Suisse orientale     | 3.9        | 1.4        | 4.0        | 3.6        |
| Region Innerschweiz    | Suisse centrale      | 2.7        | 1.8        | 2.4        | 2.4        |
| Region Nordwestschweiz | Suisse du Nord-Ouest | 4.4        | - 0.6      | 4.0        | 2.5        |
| Region Bern            | Berne et sa région   | 4.0        | - 1.3      | 3.6        | 4.2        |
| Region Südschweiz      | Suisse méridionale   | 3.5        | 1.6        | 3.7        | 1.7        |
| Region Genfersee       | Région lémanique     | 4.4        | 6.4        | 3.4        | 11.7       |
| Region Westschweiz     | Suisse occidentale   | 4.3        | 4.3        | 4.0        | 4.3        |

### Geschäftsflächen / Surfaces commerciales

|                        |                     | Büroflächen<br>Surfaces destinées<br>aux bureaux | Gewerbeflächen<br>Surfaces destinées<br>à l'artisanat | Verkaufsflächen <sup>2</sup><br>Surfaces destinées<br>à la vente <sup>2</sup> |
|------------------------|---------------------|--|---|---|
|                        |                     | 2008   | 2008  | 2008  |
|                        |                     |  | 1   | 2   |
| <b>Gesamte Schweiz</b> | <b>Suisse</b>       | <b>222.3</b>                                     | <b>235.8</b>  | <b>186.8</b>  |
| Region Zürich          | Zürich et sa région | 217.8  | 233.3   | .   |
| Region Basel           | Bâle et sa région   | 217.0  | 214.9   | .   |
| Region Genf            | Genève et sa région | 252.3  | 272.3   | .   |
| Übrige Schweiz         | Reste de la Suisse  | 226.6  | 249.9   | .   |

### Veränderung gegenüber dem Vorjahr / Variation par rapport à l'année précédente

In Prozent / En pour-cent

| <b>Gesamte Schweiz</b> | <b>Suisse</b>       | <b>0.8</b> | <b>0.4</b> | <b>0.6</b> |
|------------------------|---------------------|------------|------------|------------|
| Region Zürich          | Zürich et sa région | 1.8        | 3.4        | .          |
| Region Basel           | Bâle et sa région   | 1.0        | - 3.5      | .          |
| Region Genf            | Genève et sa région | 0.0        | - 0.7      | .          |
| Übrige Schweiz         | Reste de la Suisse  | - 1.1      | - 0.6      | .          |

<sup>1</sup> Bis 3. Quartal 2005 basierte die Indexberechnung nur auf Angeboten in den Printmedien. Ab 4. Quartal 2005 wurde der Index rückwirkend revidiert. Neu umfasst die Erhebung auch folgende vier Internet-Immobilienplattformen: Homegate, Immoscout24, ImmoClick und Immostreet.

Jusqu'au 3<sup>e</sup> trimestre de 2005, le calcul des indices s'est basé uniquement sur les offres parues dans la presse écrite. Au 4<sup>e</sup> trimestre de 2005, les indices ont été corrigés avec effet rétroactif. L'enquête inclut désormais également les quatre plateformes Internet suivantes: Homegate, Immoscout24, ImmoClick et Immostreet.

<sup>2</sup> Keine Daten nach Marktregionen verfügbar.

Aucune donnée n'est disponible par régions du pays.

# Q1a Zahlungsbilanz – Ertragsbilanz<sup>1</sup> Balance des paiements – Balance des transactions courantes<sup>1</sup>

In Millionen Franken / En millions de francs

|  |  | 2007            | 2007 III       | 2007 IV        | 2008 I         | 2008 II        | 2008 III       |
|--|--|-----------------|----------------|----------------|----------------|----------------|----------------|
|  |  | 1               | 2              | 3              | 4              | 5              | 6              |
| <b>Waren Saldo</b>                         | <b>Biens solde</b>                             | 9371            | 3008           | 1465           | 2820           | 4321           | 3851           |
| Einnahmen                                  | Recettes                                       | 207 033         | 50 874         | 53 597         | 52 794         | 57 532         | 54 848         |
| Spezialhandel <sup>2</sup>                 | Commerce spécial <sup>2</sup>                  | 197 533         | 48 647         | 51 347         | 50 110         | 55 042         | 52 017         |
| Elektrische Energie <sup>3</sup>           | Energie électrique <sup>3</sup>                | .               | .              | .              | .              | .              | .              |
| Übrige Warenexporte <sup>4</sup>           | Autres biens <sup>4</sup>                      | 9 500           | 2 226          | 2 250          | 2 685          | 2 490          | 2 831          |
| Ausgaben                                   | Dépenses                                       | - 197 662       | - 47 866       | - 52 132       | - 49 974       | - 53 211       | - 50 997       |
| Spezialhandel <sup>2</sup>                 | Commerce spécial <sup>2</sup>                  | - 183 578       | - 44 698       | - 48 042       | - 46 264       | - 49 081       | - 46 776       |
| Elektrische Energie <sup>3</sup>           | Energie électrique <sup>3</sup>                | .               | .              | .              | .              | .              | .              |
| Übrige Warenimporte <sup>4</sup>           | Autres biens <sup>4</sup>                      | - 14 084        | - 3 168        | - 4 090        | - 3 710        | - 4 131        | - 4 221        |
| <b>Dienste Saldo</b>                       | <b>Services solde</b>                          | <b>44 052</b>   | <b>10 941</b>  | <b>11 429</b>  | <b>11 957</b>  | <b>12 055</b>  | <b>12 982</b>  |
| Einnahmen                                  | Recettes                                       | 79 531          | 20 663         | 20 588         | 19 954         | 20 902         | 22 419         |
| Fremdenverkehr                             | Tourisme                                       | 14 623          | 4 154          | 3 349          | 3 824          | 3 885          | 4 377          |
| Privatversicherungen                       | Assurances privées                             | 5 813           | 1 382          | 1 640          | 1 139          | 1 212          | 1 276          |
| Transithandelsgeschäfte                    | Commerce de transit                            | 10 685          | 3 228          | 2 409          | 3 157          | 3 861          | 4 630          |
| Transporte                                 | Transports                                     | 6 549           | 1 727          | 1 649          | 1 677          | 1 751          | 1 823          |
| Post-, Kurier- und Fernmeldeverkehr        | Postes, messageries et télécommunications      | 1 281           | 346            | 321            | 311            | 298            | 356            |
| Sonstige Dienstleistungen                  | Autres services                                | 40 579          | 9 827          | 11 222         | 9 846          | 9 895          | 9 958          |
| davon                                      | dont   |                 |                |                |                |                |                |
| Finanzdienste der Banken                   | services financiers des banques                | 24 571          | 6 110          | 6 641          | 5 842          | 5 531          | 5 488          |
| Ausgaben                                   | Dépenses                                       | - 35 478        | - 9 722        | - 9 159        | - 7 997        | - 8 846        | - 9 437        |
| Fremdenverkehr                             | Tourisme                                       | - 12 298        | - 3 795        | - 2 925        | - 2 205        | - 3 134        | - 3 619        |
| Privatversicherungen                       | Assurances privées                             | - 721           | - 185          | - 228          | - 172          | - 156          | - 173          |
| Transithandelsgeschäfte                    | Opérations de commerce en transit              | .               | .              | .              | .              | .              | .              |
| Transporte                                 | Transports                                     | - 4 324         | - 1 113        | - 1 059        | - 1 111        | - 1 118        | - 1 096        |
| Post-, Kurier- und Fernmeldeverkehr        | Postes, messageries et télécommunications      | - 959           | - 254          | - 253          | - 238          | - 228          | - 267          |
| Sonstige Dienstleistungen                  | Autres services                                | - 17 178        | - 4 374        | - 4 695        | - 4 271        | - 4 210        | - 4 282        |
| davon                                      | dont   |                 |                |                |                |                |                |
| Finanzdienste der Banken                   | services financiers des banques                | - 2 143         | - 465          | - 622          | - 535          | - 616          | - 513          |
| <b>Arbeits- und Kapitaleinkommen Saldo</b> | <b>Revenus du travail et de capitaux solde</b> | <b>9 312</b>    | <b>4 158</b>   | <b>- 1 500</b> | <b>- 5 216</b> | <b>- 7 295</b> | <b>828</b>     |
| Einnahmen                                  | Recettes                                       | 151 275         | 40 162         | 36 966         | 31 493         | 31 283         | 29 290         |
| Arbeitseinkommen                           | Revenus du travail                             | 2 090           | 523            | 523            | 541            | 541            | 541            |
| Kapitaleinkommen                           | Revenus de capitaux                            | 149 186         | 39 639         | 36 443         | 30 952         | 30 742         | 28 749         |
| Portfolioanlagen                           | Investissements de portefeuille                | 37 044          | 9 681          | 9 540          | 8 852          | 9 066          | 9 013          |
| Direktinvestitionen                        | Investissements directs                        | 59 835          | 16 400         | 12 818         | 6 679          | 8 998          | 9 227          |
| Übrige Kapitaleinkommen                    | Autres revenus de capitaux                     | 52 306          | 13 558         | 14 086         | 15 420         | 12 678         | 10 509         |
| Ausgaben                                   | Dépenses                                       | - 141 963       | - 36 004       | - 38 465       | - 36 708       | - 38 578       | - 28 462       |
| Arbeitseinkommen                           | Revenus du travail                             | - 14 527        | - 3 672        | - 3 655        | - 3 794        | - 3 832        | - 3 917        |
| Kapitaleinkommen                           | Revenus de capitaux                            | - 127 436       | - 32 332       | - 34 810       | - 32 914       | - 34 746       | - 24 545       |
| Portfolioanlagen                           | Investissements de portefeuille                | - 20 560        | - 5 365        | - 5 284        | - 5 230        | - 5 881        | - 5 300        |
| Direktinvestitionen                        | Investissements directs                        | - 52 632        | - 12 638       | - 14 387       | - 11 399       | - 16 717       | - 8 474        |
| Übrige Kapitaleinkommen                    | Autres revenus de capitaux                     | - 54 245        | - 14 329       | - 15 139       | - 16 285       | - 12 148       | - 10 771       |
| <b>Laufende Übertragungen Saldo</b>        | <b>Transferts courants solde</b>               | <b>- 11 267</b> | <b>- 2 395</b> | <b>- 3 057</b> | <b>- 2 220</b> | <b>- 2 735</b> | <b>- 2 454</b> |
| Einnahmen                                  | Recettes                                       | 27 397          | 6 344          | 7 728          | 5 807          | 5 806          | 6 021          |
| Private Übertragungen                      | Transferts du secteur privé                    | 23 194          | 5 289          | 6 675          | 4 709          | 4 704          | 4 912          |
| Öffentliche Übertragungen                  | Transferts du secteur public                   | 4 203           | 1 055          | 1 053          | 1 098          | 1 101          | 1 110          |
| Ausgaben                                   | Dépenses                                       | - 38 664        | - 8 739        | - 10 784       | - 8 027        | - 8 540        | - 8 475        |
| Private Übertragungen                      | Transferts du secteur privé                    | - 31 019        | - 6 828        | - 8 873        | - 6 058        | - 6 572        | - 6 506        |
| Öffentliche Übertragungen                  | Transferts du secteur public                   | - 7 645         | - 1 911        | - 1 911        | - 1 969        | - 1 969        | - 1 969        |
| <b>Total der Ertragsbilanz Saldo</b>       | <b>Total de la balance courante solde</b>      | <b>51 468</b>   | <b>15 712</b>  | <b>8 337</b>   | <b>7 342</b>   | <b>6 347</b>   | <b>15 208</b>  |
| Einnahmen                                  | Recettes                                       | 465 235         | 118 043        | 118 878        | 110 047        | 115 523        | 112 578        |
| Ausgaben                                   | Dépenses                                       | - 413 767       | - 102 331      | - 110 541      | - 102 705      | - 109 176      | - 97 370       |

<sup>1</sup> Die aktuellsten Quartalsdaten sind vorab auf dem Internet verfügbar unter [www.snb.ch](http://www.snb.ch), *Publikationen*.

Les données trimestrielles les plus récentes sont disponibles sur Internet sous [www.snb.ch](http://www.snb.ch), *Publications*.

<sup>2</sup> Total 1: Ohne Edelmetalle, Edel- und Schmucksteine, Kunstgegenstände und Antiquitäten. Ab 2002 inklusive elektrische Energie, Lohnveredelung und Retourwaren.  
Total 1: sans métaux précieux, pierres gemmes, objets d'art et antiquités. Depuis 2002, y compris l'énergie électrique, le perfectionnement à façon et les marchandises en retour.

<sup>3</sup> Die elektrische Energie ist ab 2002 im Spezialhandel enthalten.  
Depuis 2002, l'énergie électrique est comptabilisée dans le commerce spécial.

<sup>4</sup> Die Lohnveredelung und die Retourwaren sind ab 2002 im Spezialhandel enthalten.  
Depuis 2002, le perfectionnement à façon et les marchandises en retour sont inclus dans le commerce spécial.

### Q3a Zahlungsbilanz – Kapitalverkehr<sup>1,2</sup> Balance des paiements – Mouvements de capitaux<sup>1,2</sup>

In Millionen Franken / En millions de francs

|  |  | 2007      | 2007 III | 2007 IV   | 2008 I   | 2008 II   | 2008 III |
|--|--|-----------|----------|-----------|----------|-----------|----------|
|  |  | 1         | 2        | 3         | 4        | 5         | 6        |
| <b>Direktinvestitionen Saldo</b>                 | <b>Investissements directs solde</b>               | - 500     | 5 658    | - 17 057  | - 10 528 | 987       | - 28 963 |
| Im Ausland                                       | A l'étranger                                       | - 59 612  | - 5 752  | - 25 546  | - 16 302 | - 7 548   | - 30 865 |
| Beteiligungskapital                              | Capital social                                     | - 34 155  | - 4 030  | - 13 836  | - 12 750 | - 9 450   | - 20 567 |
| Reinvestierte Erträge                            | Bénéfices réinvestis                               | - 10 864  | - 2 716  | - 2 760   | - 2 760  | - 2 760   | - 2 760  |
| Kredite  | Crédits  | - 14 593  | 994      | - 8 994   | - 792    | 4 661     | - 7 539  |
| In der Schweiz                                   | En Suisse  | 59 113    | 11 410   | 8 489     | 5 774    | 8 535     | 1 902    |
| Beteiligungskapital                              | Capital social                                     | 24 057    | 2 942    | - 198     | 2 699    | - 3 526   | 1 153    |
| Reinvestierte Erträge                            | Bénéfices réinvestis                               | 34 925    | 8 786    | 8 104     | 4 404    | 8 403     | 5 137    |
| Kredite  | Crédits  | 131       | - 318    | 583       | - 1 329  | 3 659     | - 4 388  |
| <b>Portfolioinvestitionen Saldo</b>              | <b>Investissements de portefeuille solde</b>       | - 23 308  | 6 234    | 1 730     | - 6 676  | - 17 249  | 2 871    |
| Im Ausland                                       | A l'étranger                                       | - 25 008  | 9 415    | - 3 165   | - 18 018 | - 24 454  | 1 521    |
| Schuldtitle                                      | Titres de créance                                  | - 18 715  | 10 795   | - 1 838   | - 10 808 | - 19 526  | - 6 821  |
| Anleihen und Notes                               | Emprunts obligataires et notes                     | - 33 804  | 2 775    | - 2 198   | - 14 210 | - 16 071  | - 10 769 |
| Geldmarktpapiere                                 | Papiers monétaires                                 | 15 089    | 8 019    | 360       | 3 402    | - 3 456   | 3 948    |
| Dividendenpapiere                                | Titres de participation                            | - 6 293   | - 1 380  | - 1 326   | - 7 210  | - 4 928   | 8 342    |
| Aktien   | Actions  | 7 279     | 1 638    | 216       | - 11 910 | - 4 899   | 4 262    |
| Kollektivanlagen                                 | Placements collectifs                              | - 13 572  | - 3 018  | - 1 542   | 4 700    | - 29      | 4 080    |
| In der Schweiz                                   | En Suisse  | 1 700     | - 3 181  | 4 895     | 11 342   | 7 206     | 1 351    |
| Schuldtitle                                      | Titres de créance                                  | 1 116     | 887      | 294       | 4 139    | 3 113     | - 1 559  |
| Anleihen und Notes                               | Emprunts obligataires et notes                     | - 612     | 547      | 58        | 3 312    | 2 639     | - 1 527  |
| Geldmarktpapiere                                 | Papiers monétaires                                 | 1 729     | 340      | 235       | 826      | 474       | - 32     |
| Dividendenpapiere                                | Titres de participation                            | 584       | - 4 068  | 4 601     | 7 203    | 4 093     | 2 910    |
| Aktien   | Actions  | - 9 040   | - 4 687  | - 1 430   | 2 331    | 3 415     | - 947    |
| Kollektivanlagen                                 | Placements collectifs                              | 9 624     | 619      | 6 031     | 4 872    | 678       | 3 857    |
| <b>Derivate und strukturierte Produkte Saldo</b> | <b>Produits dérivés et structurés solde</b>        | - 12 768  | - 2 601  | 715       | - 2 606  | - 931     | 5 307    |
| <b>Übrige Investitionen Saldo</b>                | <b>Autres mouvements de capitaux solde</b>         | 2 247     | - 9 920  | 5 707     | 28 357   | - 6 074   | - 12 467 |
| <b>Kredite der Geschäftsbanken Saldo</b>         | <b>Crédits des banques commerciales solde</b>      | 7 092     | - 13 988 | - 2 364   | 17 692   | - 1 556   | - 13 794 |
| Kredite an das Ausland                           | Crédits à l'étranger                               | - 290 922 | 17 284   | - 131 823 | 67 551   | 177 763   | - 19 785 |
| Kredite an Banken                                | Crédits à des banques                              | - 241 513 | 32 640   | - 121 969 | 71 432   | 183 906   | - 16 000 |
| langfristig                                      | à long terme                                       | - 229     | 89       | 961       | - 225    | - 496     | - 265    |
| kurzfristig                                      | à court terme                                      | - 241 284 | 32 551   | - 122 930 | 71 657   | 184 402   | - 15 735 |
| übrige Kredite                                   | Autres crédits                                     | - 49 409  | - 15 357 | - 9 854   | - 3 881  | - 6 142   | - 3 785  |
| Kredite aus dem Ausland                          | Crédits de l'étranger                              | 298 014   | - 31 272 | 129 458   | - 49 860 | - 179 320 | 5 991    |
| Kredite von Banken                               | Crédits de banques                                 | 292 251   | - 28 687 | 127 991   | - 57 336 | - 177 794 | - 1 706  |
| langfristig                                      | à long terme                                       | - 952     | - 2 368  | - 925     | 1 356    | - 871     | - 473    |
| kurzfristig                                      | à court terme                                      | 293 203   | - 26 318 | 128 916   | - 58 692 | - 176 923 | - 1 233  |
| übrige Kredite                                   | Autres crédits                                     | 5 763     | - 2 585  | 1 467     | 7 476    | - 1 526   | 7 697    |
| langfristig                                      | à long terme                                       | 961       | 295      | - 144     | 62       | - 555     | 352      |
| kurzfristig                                      | à court terme                                      | 4 802     | - 2 880  | 1 611     | 7 414    | - 971     | 7 346    |
| <b>Kredite der Unternehmen Saldo</b>             | <b>Crédits des entreprises solde</b>               | 3 274     | 1 687    | 7 102     | 1 408    | 311       | - 10 390 |
| Kredite an das Ausland                           | Crédits à l'étranger                               | - 40 565  | - 5 177  | 7 966     | - 16 661 | - 5 166   | 4 739    |
| langfristig                                      | à long terme                                       | - 13 140  | - 1 209  | - 1 034   | - 3 035  | 1 723     | - 1 155  |
| kurzfristig                                      | à court terme                                      | - 27 425  | - 3 967  | 9 000     | - 13 627 | - 6 889   | 5 893    |
| Kredite aus dem Ausland                          | Crédits de l'étranger                              | 43 839    | 6 864    | - 864     | 18 069   | 5 477     | - 15 129 |
| langfristig                                      | à long terme                                       | 5 829     | - 3 896  | 7 010     | 3 650    | - 1 656   | 3 932    |
| kurzfristig                                      | à court terme                                      | 38 011    | 10 760   | - 7 874   | 14 418   | 7 133     | - 19 061 |
| <b>Kredite der öffentlichen Hand Saldo</b>       | <b>Crédits des collectivités publiques solde</b>   | 3 079     | - 1 036  | 4 583     | 4 276    | - 290     | 1 364    |
| <b>Kredite der Nationalbank Saldo</b>            | <b>Crédits de la Banque nationale solde</b>        | 21        | 5 626    | - 3 959   | - 970    | - 5 920   | - 679    |
| <b>Sonstige Investitionen Saldo</b>              | <b>Autres investissements solde</b>                | - 11 219  | - 2 209  | 345       | 5 952    | 1 381     | 11 033   |
| <b>Währungsreserven Total</b>                    | <b>Réserves monétaires total</b>                   | - 4 054   | - 3 388  | - 1 591   | 375      | - 1 151   | - 1 834  |
| Veränderung der Auslandguthaben <sup>3</sup>     | Variation des avoirs à l'étranger <sup>3</sup>     | - 4 054   | - 3 388  | - 1 591   | 375      | - 1 151   | - 1 834  |
| Gold <sup>4</sup>                                | Or <sup>4</sup>                                    | -         | -        | -         | -        | -         | -        |
| Devisenanlagen                                   | Placements de devises                              | - 4 226   | - 3 386  | - 1 747   | 343      | - 1 088   | - 1 603  |
| Reserveposition beim IWF                         | Position de réserve au FMI                         | 139       | 29       | 9         | 1        | - 48      | - 20     |
| Sonderziehungsrechte                             | Droits de tirage spéciaux                          | 36        | 1        | 150       | 15       | 10        | - 185    |
| übrige   | Autres   | - 4       | - 32     | - 4       | 17       | - 25      | - 26     |
| Wertveränderungen auf den Auslandguthaben        | Ajustements de valeur sur les avoirs à l'étranger  | .         | .        | .         | .        | .         | .        |
| <b>Gesamter Kapitalverkehr Saldo</b>             | <b>L'ensemble des mouvements de capitaux solde</b> | - 38 382  | - 4 017  | - 10 496  | 8 923    | - 24 419  | - 35 086 |
| <b>Restposten</b>                                | <b>Erreurs et omissions nettes</b>                 | - 10 325  | - 11 013 | 2 806     | - 15 572 | 18 764    | 20 571   |

<sup>1</sup> Die aktuellsten Quartalsdaten sind vorab auf dem Internet verfügbar unter [www.snb.ch](http://www.snb.ch), *Publikationen*.

Les données trimestrielles les plus récentes sont disponibles sur Internet sous [www.snb.ch](http://www.snb.ch), *Publications*.

<sup>2</sup> Ein Minus bedeutet beim Kapitalverkehr einen Kapitalexport.

Dans les mouvements de capitaux, le signe moins (-) signifie une exportation de capitaux.

<sup>3</sup> Seit dem Jahr 2000 werden gemäss den aktuellen Richtlinien des IWF Stromgrössen verbucht. Bis 1999 wurden dem alten Standard entsprechend Bestandesveränderungen ausgewiesen. Dies erforderte eine Gegenbuchung für die nicht transaktionsbedingten Änderungen der Auslandposition. Depuis l'an 2000, ces données sont calculées à partir des flux, conformément aux recommandations du FMI. Jusqu'en 1999, elles étaient tirées, selon les recommandations alors applicables, des variations des stocks, ce qui nécessitait une compensation pour la part qui n'était pas due à des transactions.

<sup>4</sup> Seit dem 1. Mai 2000 verkauft die SNB das für geld- und währungspolitische Zwecke nicht mehr benötigte Gold (Demonetarisierung von Gold). Die Demonetarisierung von Gold wird gemäss den aktuellen Richtlinien des IWF in der Zahlungsbilanz nicht ausgewiesen. Depuis le 1<sup>er</sup> mai 2000, la Banque nationale vend sur le marché l'or qui n'est plus nécessaire à des fins monétaires (démonétisation de l'or). La démonétisation de l'or n'entre pas dans la balance des paiements, conformément aux recommandations actuelles du FMI.

## R21a Auslandvermögen – Aktiven Position extérieure nette de la Suisse – Actifs

### Schweizerische Portfolioinvestitionen im Ausland – Land des Emittenten Investissements de portefeuille suisses à l'étranger – Pays de l'émetteur

Bestand am Jahresende / Etat en fin d'année

In Millionen Franken / En millions de francs

|                                     | 2003           | 2004           | 2005           | 2006             | 2007             |
|-------------------------------------|----------------|----------------|----------------|------------------|------------------|
|                                     | 1              | 2              | 3              | 4                | 5                |
| Europa                              | 531 613        | 572 911        | 629 701        | 705 015          | 782 963          |
| EU <sup>1</sup>                     | 478 850        | 512 871        | 569 769        | 616 729          | 676 006          |
| Übriges Europa <sup>2</sup>         | 52 763         | 60 039         | 59 933         | 88 286           | 106 957          |
| Ausgewählte Länder                  |                |                |                |                  |                  |
| Belgien                             | 5 648          | 6 716          | 7 805          | 8 608            | 10 590           |
| Dänemark                            | 4 965          | 4 580          | 6 002          | 6 380            | 7 826            |
| Deutschland                         | 102 620        | 107 162        | 117 237        | 125 243          | 132 982          |
| Finnland                            | 6 282          | 6 771          | 6 741          | 6 696            | 7 821            |
| Frankreich                          | 54 555         | 62 604         | 69 566         | 77 584           | 85 584           |
| Griechenland                        | 1 317          | 2 011          | 2 596          | 3 405            | 3 950            |
| Irland                              | 10 871         | 13 818         | 22 010         | 28 561           | 33 953           |
| Italien                             | 11 874         | 12 304         | 14 041         | 12 695           | 13 497           |
| Luxemburg                           | 131 348        | 136 373        | 149 851        | 159 828          | 174 033          |
| Niederlande                         | 65 544         | 66 578         | 62 562         | 66 184           | 65 942           |
| Norwegen                            | 6 255          | 5 582          | 5 692          | 6 491            | 8 479            |
| Österreich                          | 25 852         | 27 599         | 30 513         | 35 088           | 40 036           |
| Portugal                            | 881            | 969            | 1 313          | 1 438            | 1 628            |
| Russische Föderation                | 1 699          | 1 805          | 2 084          | 3 898            | 5 701            |
| Schweden                            | 9 898          | 9 678          | 10 157         | 10 428           | 11 680           |
| Spanien                             | 5 952          | 7 015          | 8 359          | 10 015           | 10 691           |
| Türkei                              | 770            | 831            | 554            | 2 658            | 1 286            |
| Vereinigtes Königreich              | 41 240         | 48 685         | 61 017         | 64 574           | 72 861           |
| Offshore Finanzzentren <sup>3</sup> | 42 725         | 50 290         | 48 414         | 71 607           | 89 536           |
| Nordamerika                         | 130 172        | 123 308        | 145 760        | 161 852          | 170 656          |
| Kanada                              | 10 230         | 10 022         | 13 419         | 15 607           | 18 678           |
| Vereinigte Staaten                  | 119 943        | 113 286        | 132 341        | 146 245          | 151 978          |
| Mittel- und Südamerika              | 50 574         | 53 759         | 69 734         | 85 773           | 98 556           |
| davon                               |                |                |                |                  |                  |
| Brasilien                           | 2 091          | 1 514          | 1 689          | 2 010            | 2 431            |
| Mexiko                              | 736            | 662            | 898            | 1 119            | 1 223            |
| Offshore Finanzzentren <sup>4</sup> | 46 541         | 50 480         | 65 715         | 81 387           | 94 161           |
| Asien                               | 21 347         | 23 781         | 34 909         | 34 573           | 36 470           |
| davon                               |                |                |                |                  |                  |
| Hongkong                            | 964            | 1 092          | 1 415          | 1 766            | 2 683            |
| Japan                               | 15 295         | 16 836         | 24 471         | 22 845           | 21 804           |
| Korea (Süd-)                        | 1 447          | 1 734          | 2 401          | 2 582            | 3 128            |
| Philippinen                         | 734            | 678            | 473            | 479              | 632              |
| Singapur                            | 655            | 856            | 1 197          | 1 509            | 2 081            |
| Taiwan                              | 790            | 957            | 1 273          | 1 196            | 1 050            |
| Afrika                              | 1 419          | 1 507          | 1 899          | 2 090            | 2 357            |
| davon                               |                |                |                |                  |                  |
| Südafrika                           | 923            | 999            | 1 187          | 1 245            | 1 293            |
| Ozeanien                            | 7 815          | 8 997          | 12 129         | 13 984           | 16 933           |
| davon                               |                |                |                |                  |                  |
| Australien                          | 7 238          | 8 260          | 10 933         | 12 640           | 15 160           |
| Neuseeland                          | 552            | 706            | 1 154          | 1 270            | 1 645            |
| Internationale Organisationen       | 4 162          | 4 145          | 6 386          | 5 919            | 6 564            |
| Nicht länderweise aufteilbar        | 69 154         | 71 877         | 57 815         | 63 140           | 76 316           |
| <b>Total</b>                        | <b>816 257</b> | <b>860 285</b> | <b>958 335</b> | <b>1 072 345</b> | <b>1 190 815</b> |

<sup>1</sup> Bis 2003 EU15, ab 2004 EU25, ab 2007 EU27.

UE à 15 jusqu'en 2003, à 25 depuis 2004 et à 27 depuis 2007.

<sup>2</sup> Bis 2003 inkl. Baltische Länder, Malta, Polen, Slowakei, Slowenien, Tschechische Republik, Ungarn und Zypern; bis 2006 inkl. Bulgarien und Rumänien.

Jusqu'en 2003, y compris Etats baltes, Malte, Pologne, Slovaquie, Slovénie, République tchèque, Hongrie et Chypre; jusqu'en 2006, y compris Bulgarie et Roumanie.

<sup>3</sup> Gibraltar, Guernsey, Jersey und Insel Man.

Gibraltar, Guernesey, Jersey et l'île de Man.

<sup>4</sup> Amerikanische Jungferninseln, Anguilla, Antigua und Barbuda, Bahamas, Barbados, Belize, Bermuda, Britische Jungferninseln, Dominica, Grenada, Jamaica, Kaimaninseln, Montserrat, Niederländische Antillen, Panama, St. Kitts und Nevis, St. Lucia, St. Vincent und die Grenadinen, Turks- und Caicos-Inseln.

Iles Vierges des Etats-Unis, Anguilla, Antigua-et-Barbuda, Bahamas, Barbade, Belize, Bermudes, îles Vierges britanniques, Dominique, Grenade, Jamaïque, îles Caïmans, Montserrat, Antilles néerlandaises, Panama, Saint-Kitts-et-Nevis, Sainte-Lucie, Saint-Vincent-et-les Grenadines ainsi qu'îles Turks et Caicos.

## R4a Verschuldung der Schweiz gegenüber dem Ausland Dette extérieure de la Suisse

Bestand am Jahres- und Quartalsende / Etat en fin d'année et de trimestre

In Millionen Franken / En millions de francs

|  | 2007  | 2008 I           | 2008 II          | 2008 III         | 2008 IV          |                |
|--|---|------------------|------------------|------------------|------------------|----------------|
|  | 1   | 2                | 3                | 4                | 5                |                |
| <b>Total / Total</b>   |   |                  |                  |                  |                  |                |
| <b>Total</b>   | <b>1 761 692</b>                              | <b>1 640 553</b> | <b>1 519 016</b> | <b>1 576 411</b> | <b>1 388 082</b> |                |
| nach Sektoren  | Selon secteurs                                |                  |                  |                  |                  |                |
| Öffentliche Hand   | Collectivités publiques                       | 49 957           | 49 283           | 44 254           | 46 710           | 23 972         |
| Nationalbank   | Banque nationale                              | 16 140           | 17 500           | 23 621           | 42 915           | 44 352         |
| Banken   | Banques                                       | 1 088 169        | 971 935          | 812 959          | 837 781          | 732 780        |
| Übrige Sektoren <sup>1</sup>   | Autres secteurs <sup>1</sup>                  | 607 426          | 601 834          | 638 181          | 649 005          | 586 978        |
| nach Fristigkeit   | Selon durée                                   |                  |                  |                  |                  |                |
| Kurzfristig  | A court terme                                 | 1 327 138        | 1 201 554        | 1 063 387        | 1 101 112        | 970 941        |
| Langfristig <sup>1</sup>   | A long terme <sup>1</sup>                     | 434 553          | 438 999          | 455 628          | 475 299          | 417 141        |
| <b>Öffentliche Hand / Collectivités publiques</b>                              | <b>Total</b>                                  | <b>49 957</b>    | 49 283           | 44 254           | 46 710           | <b>23 972</b>  |
| Kurzfristig  | A court terme                                 |                  |                  |                  |                  |                |
| Total  | Total   | 1 755            | 1 732            | 1 494            | 1 499            | 1 389          |
| Geldmarktpapiere   | Papiers monétaires                            | —                | —                | —                | —                | —              |
| Kredite aus dem Ausland  | Crédits reçus de l'étranger                   | 1 755            | 1 732            | 1 494            | 1 499            | 1 389          |
| Langfristig  | A long terme                                  |                  |                  |                  |                  |                |
| Total  | Total   | 48 202           | 47 552           | 42 760           | 45 211           | 22 583         |
| Anleihen und Notes   | Emprunts obligataires et notes                | 48 202           | 47 552           | 42 760           | 45 211           | 22 583         |
| Kredite aus dem Ausland  | Crédits de l'étranger                         | —                | —                | —                | —                | —              |
| <b>Nationalbank / Banque nationale</b>   | <b>Total</b>                                  | <b>16 140</b>    | 17 500           | 23 621           | 42 915           | <b>44 352</b>  |
| Kurzfristig  | A court terme                                 |                  |                  |                  |                  |                |
| Total  | Total   | 16 140           | 17 500           | 23 621           | 42 915           | 44 352         |
| Geldmarktpapiere   | Papiers monétaires                            | —                | —                | —                | —                | —              |
| Kredite aus dem Ausland  | Crédits reçus de l'étranger                   | 16 140           | 17 500           | 23 621           | 42 915           | 44 352         |
| Langfristig  | A long terme                                  |                  |                  |                  |                  |                |
| Total  | Total   | —                | —                | —                | —                | —              |
| Anleihen und Notes   | Emprunts obligataires et notes                | —                | —                | —                | —                | —              |
| Kredite aus dem Ausland  | Crédits de l'étranger                         | —                | —                | —                | —                | —              |
| <b>Banken / Banques</b>  | <b>Total</b>                                  | <b>1 088 169</b> | 971 935          | 812 959          | 837 781          | <b>732 780</b> |
| Kurzfristig  | A court terme                                 |                  |                  |                  |                  |                |
| Total  | Total   | 1 038 068        | 910 402          | 752 824          | 777 821          | 672 972        |
| Geldmarktpapiere <sup>2</sup>  | Papiers monétaires <sup>2</sup>               | —                | —                | —                | —                | —              |
| Kredite aus dem Ausland  | Crédits reçus de l'étranger                   | 1 038 068        | 910 402          | 752 824          | 777 821          | 672 972        |
| Langfristig  | A long terme                                  |                  |                  |                  |                  |                |
| Total  | Total   | 50 101           | 61 533           | 60 135           | 59 960           | 59 808         |
| Anleihen und Notes <sup>3</sup>  | Emprunts obligataires et notes <sup>3</sup>   | —                | —                | —                | —                | —              |
| Kredite aus dem Ausland  | Crédits de l'étranger                         | 50 101           | 61 533           | 60 135           | 59 960           | 59 808         |
| <b>Übrige Sektoren / Autres secteurs</b>                                       | <b>Total</b>                                  | <b>463 252</b>   | 467 790          | <b>491 557</b>   | <b>501 058</b>   | <b>449 485</b> |
| Kurzfristig  | A court terme                                 |                  |                  |                  |                  |                |
| Total  | Total   | 271 175          | 271 920          | 285 448          | 278 877          | 252 228        |
| Geldmarktpapiere <sup>4</sup>  | Papiers monétaires <sup>4</sup>               | 1 886            | 2 909            | 3 236            | 3 292            | 2 877          |
| Kredite aus dem Ausland  | Crédits reçus de l'étranger                   | 269 289          | 269 012          | 282 212          | 275 586          | 249 351        |
| Langfristig  | A long terme                                  |                  |                  |                  |                  |                |
| Total  | Total   | 192 077          | 195 869          | 206 109          | 222 181          | 197 257        |
| Anleihen und Notes <sup>5</sup>  | Emprunts obligataires et notes <sup>5</sup>   | 35 277           | 34 817           | 37 170           | 38 071           | 35 847         |
| Kredite aus dem Ausland  | Crédits de l'étranger                         | 156 800          | 161 052          | 168 939          | 184 109          | 161 410        |
| <b>Direktinvestitionskredite / Crédits imputés aux investissements directs</b> | <b>Engagements</b>                            |                  |                  |                  |                  |                |
| Verpflichtungen  | Total   | 144 174          | 134 045          | 146 624          | 147 947          | 137 494        |
| Total  | Total   | 144 174          | 134 045          | 146 624          | 147 947          | 137 494        |
| Gegenüber den Tochtergesellschaften im Ausland                                 | Envers les filiales à l'étranger              | 63 442           | 59 685           | 65 987           | 68 279           | 63 716         |
| Gegenüber den Direktinvestoren im Ausland                                      | Envers les investisseurs directs à l'étranger | 80 733           | 74 360           | 80 637           | 79 668           | 73 778         |

<sup>1</sup> Inkl. Direktinvestitionskredite.  
Y compris les crédits imputés aux investissements directs.

<sup>2</sup> Bei den Geldmarktpapieren der übrigen Sektoren enthalten.  
Compris dans les papiers monétaires des autres secteurs.

<sup>3</sup> Bei den Anleihen der übrigen Sektoren enthalten.  
Compris dans les emprunts des autres secteurs.

<sup>4</sup> Inkl. Geldmarktpapiere der Banken.  
Y compris les papiers monétaires des banques.

<sup>5</sup> Inkl. Anleihen der Banken.  
Y compris les emprunts des banques.

# S11a Schweizerische Direktinvestitionen im Ausland – Länder<sup>1</sup> Investissements directs suisses à l'étranger – Pays<sup>1</sup>

Kapitalexporte<sup>2,3,4</sup> / Exportations de capitaux<sup>2,3,4</sup>

In Millionen Franken / En millions de francs

|  | 2003    | 2004    | 2005    | 2006    | 2007    |
|--|---------|---------|---------|---------|---------|
|  | 1       | 2       | 3       | 4       | 5       |
| <b>Total (alle Unternehmen) / Total (ensemble des entreprises)</b> |         |         |         |         |         |
| Europa   | 9 437   | 14 550  | 24 649  | 38 396  | 39 603  |
| EU <sup>5</sup>  | 6 524   | 14 911  | 20 963  | 36 247  | 32 137  |
| Übriges Europa <sup>6</sup>  | 2 912   | - 361   | 3 687   | 2 149   | 7 466   |
| Ausgewählte Länder   |         |         |         |         |         |
| Baltische Länder <sup>7</sup>                                      |         |         |         |         |         |
| Belgien  | 2 634   | 786     | - 2 981 | 138     | - 558   |
| Bulgarien  | 37      | 29      | 78      | 57      | 89      |
| Dänemark   | 485     | 220     | - 416   | 570     | - 1 065 |
| Deutschland  | 304     | 98      | 8 259   | 8 854   | 3 841   |
| Finnland   | 16      | 405     | - 14    | 406     | 406     |
| Frankreich <sup>8</sup>  | - 1 873 | 3 197   | 1 909   | 1 704   | 1 366   |
| Griechenland   | 369     | 108     | 282     | 536     | 937     |
| Irland   | 33      | - 511   | 1 493   | 9 331   | 1 314   |
| Italien  | - 1 877 | 154     | 900     | 1 736   | 8 390   |
| Kroatien   | 64      | 50      | 51      | 71      | 194     |
| Luxemburg  | 4 352   | - 302   | - 3 266 | 7 603   | 11 562  |
| Niederlande  | 583     | 3 785   | 8 877   | - 6 189 | - 2 144 |
| Norwegen   | .       | - 1 975 | 261     | 204     | - 15    |
| Österreich   | 595     | 627     | 605     | 1 730   | 670     |
| Polen  | 117     | 340     | 465     | 481     | 682     |
| Portugal   | - 266   | 45      | - 21    | 1 853   | - 1 040 |
| Rumänien   | 86      | 108     | 154     | 320     | 99      |
| Russische Föderation   | - 21    | 294     | 887     | 1 381   | 1 063   |
| Schweden   | 401     | 737     | - 2 020 | - 493   | - 107   |
| Slowakei   | - 4     | 93      | 31      | 88      | 85      |
| Spanien  | 27      | 471     | 2 699   | 971     | - 2 535 |
| Tschechische Republik  | - 496   | 366     | 822     | - 251   | 592     |
| Türkei   | 51      | 213     | 722     | 50      | 413     |
| Ukraine  | 69      | 180     | 192     | 683     | 205     |
| Ungarn   | 132     | - 65    | 564     | 284     | - 886   |
| Vereinigtes Königreich <sup>9</sup>                                | 741     | 4 597   | 2 639   | 6 785   | 9 611   |
| Offshore Finanzzentren <sup>10</sup>                               | 2 855   | 661     | 1 212   | - 765   | 5 429   |
| Nordamerika  | 6 769   | 8 878   | 22 832  | 23 007  | - 5 032 |
| Kanada   | 353     | 3 141   | 6 077   | 1 907   | 2 498   |
| Vereinigte Staaten   | 6 416   | 5 737   | 16 755  | 21 100  | - 7 531 |
| Mittel- und Südamerika   | 3 753   | 3 281   | 6 732   | 21 346  | 16 463  |
| davon  |         |         |         |         |         |
| Argentinien  | 345     | 62      | 407     | 10      | 249     |
| Bolivien   | 10      | 3       | 8       | 0       | 42      |
| Brasilien  | 163     | 444     | 662     | 3 784   | 12 434  |
| Chile  | - 14    | 31      | 96      | 152     | - 117   |
| Costa Rica   | 85      | 38      | 476     | 646     | 752     |
| Ecuador  | 14      | 15      | 50      | - 38    | 47      |
| Guatemala  | 13      | 1       | 0       | 14      | 6       |
| Kolumbien  | - 19    | 12      | 119     | - 99    | 19      |
| Mexiko   | - 61    | 155     | 107     | 757     | 442     |
| Peru   | - 61    | 100     | - 34    | - 26    | 82      |
| Uruguay  | 33      | 80      | 135     | 746     | 57      |
| Venezuela  | 178     | 97      | 90      | 181     | - 102   |
| Offshore Finanzzentren <sup>11</sup>                               | 3 943   | 2 081   | 2 636   | 15 682  | 1 258   |
| Asien  | 128     | 5 180   | 6 757   | 10 318  | 5 640   |
| davon  |         |         |         |         |         |
| Bangladesch  | 0       | 19      | - 3     | 13      | - 13    |
| China  | - 188   | 196     | 829     | 919     | 774     |
| Hongkong   | 101     | - 144   | 607     | 1 154   | 262     |
| Indien   | 140     | 164     | 248     | 370     | 846     |
| Indonesien   | - 32    | 2       | 108     | 25      | 153     |
| Israel   | 44      | 47      | 80      | 154     | 40      |
| Japan  | - 165   | 1 045   | 113     | 645     | 2 767   |
| Korea (Süd-)   | 6       | 22      | 670     | 498     | 782     |
| Malaysia   | 209     | - 3     | - 76    | 109     | 99      |
| Pakistan   | 21      | 220     | 183     | 296     | 277     |
| Philippinen  | - 62    | - 212   | 775     | 584     | 373     |
| Saudi-Arabien  | - 18    | - 19    | 108     | 69      | 15      |
| Singapur   | - 202   | 3 687   | 2 162   | 4 442   | - 1 148 |
| Sri Lanka  | - 14    | 6       | 10      | 6       | 14      |
| Taiwan   | 45      | 55      | 189     | 116     | 67      |
| Thailand   | 180     | 124     | 285     | 509     | 460     |
| Vereinigte Arabische Emirate                                       | - 22    | 4       | - 47    | 178     | - 113   |
| Vietnam  | 25      | 8       | - 22    | 48      | - 21    |

|                    |                          | 2003          | 2004          | 2005          | 2006          | 2007          |
|--------------------|--------------------------|---------------|---------------|---------------|---------------|---------------|
|                    |                          |               | 6             | 7             | 8             | 9             |
|                    |                          |               |               |               |               | 10            |
| Afrika             | Afrique                  | - 248         | - 372         | 1 731         | 810           | 1 585         |
| davon              | dont                     |               |               |               |               |               |
| Ägypten            | Égypte                   | 31            | 28            | 276           | 161           | 137           |
| Côte d'Ivoire      | Côte d'Ivoire            | 4             | - 16          | - 2           | 77            | 79            |
| Kenia              | Kenya                    | - 2           | 11            | 13            | 20            | 18            |
| Marokko            | Maroc                    | 34            | 6             | 59            | 34            | - 35          |
| Nigeria            | Nigéria                  | 26            | 3             | - 6           | 19            | 22            |
| Südafrika          | Afrique du Sud           | - 243         | - 72          | 1 095         | 431           | 1 016         |
| Tunesien           | Tunisie                  | - 9           | 4             | 6             | - 5           | 0             |
| Ozeanien           | Océanie                  | 957           | 1 150         | 949           | 1 192         | 1 353         |
| davon              | dont                     |               |               |               |               |               |
| Australien         | Australie                | 992           | 1 138         | 869           | 1 126         | 1 212         |
| Neuseeland         | Nouvelle-Zélande         | - 54          | 9             | 58            | 38            | 114           |
| <b>Alle Länder</b> | <b>Ensemble des pays</b> | <b>20 795</b> | <b>32 666</b> | <b>63 651</b> | <b>95 068</b> | <b>59 612</b> |

<sup>1</sup> Die Länderdefinition entspricht der Geonomenklatur Eurostat.

La répartition géographique est faite en fonction de la Géonomenclature d'Eurostat.

<sup>2</sup> Minus (-) bedeutet einen Kapitalrückfluss in die Schweiz (Desinvestition).

Le signe moins (-) indique un rapatriement de capitaux vers la Suisse (désinvestissement).

<sup>3</sup> Erweiterung des Erhebungskreises in den Jahren 1993 und 2004.

En 1993 et 2004, extension du nombre des entreprises participant à l'enquête.

<sup>4</sup> Bis 1985 ohne Banken.

Jusqu'en 1985, sans les banques.

<sup>5</sup> Bis 1994 EU12, ab 1995 EU15, ab 2004 EU25, ab 2007 EU27.

UE à 12 jusqu'en 1994, à 15 de 1995 à 2003, à 25 de 2004 à 2006 et à 27 depuis 2007.

<sup>6</sup> Bis 1994 inkl. Finnland, Österreich und Schweden; ab 2000 inkl. Guernsey, Jersey und Insel Man, exkl. Monaco; bis 2003 inkl. Baltische Länder, Malta, Polen, Slowakei, Slowenien, Tschechische Republik, Ungarn und Zypern; bis 2006 inkl. Bulgarien und Rumänien.

Jusqu'en 1994, y compris Finlande, Autriche et Suède; depuis 2000, y compris Guernesey, Jersey et l'île de Man, mais sans Monaco; jusqu'en 2003, y compris Etats baltes, Malte, Pologne, Slovaquie, Slovaquie, République tchèque, Hongrie et Chypre; jusqu'en 2006, y compris Bulgarie et Roumanie.

<sup>7</sup> Estland, Lettland, Litauen.

Estonie, Lettonie et Lituanie.

<sup>8</sup> Ab 2000 inkl. Monaco, Réunion, Französisch Guyana, Guadeloupe und Martinique.

Depuis 2000, y compris Monaco, Réunion, Guyane française, Guadeloupe et Martinique.

<sup>9</sup> Bis 1999 inkl. Guernsey, Jersey und Insel Man.

Jusqu'en 1999, y compris Guernesey, Jersey et l'île de Man.

<sup>10</sup> Gibraltar, Guernsey, Jersey und Insel Man.

Gibraltar, Guernesey, Jersey et l'île de Man.

<sup>11</sup> Anguilla, Bahamas, Barbados, Bermuda, Britische Jungferninseln, Jamaica, Kaimaninseln, Montserrat, Niederländische Antillen, Panama, St. Kitts und Nevis; ab 2000 zusätzlich Amerikanische Jungferninseln, Antigua und Barbuda, Belize, Dominica, Grenada, St. Lucia, St. Vincent und die Grenadinen, Turks- und Caicos-Inseln. Anguilla, Bahamas, Barbade, Bermudes, îles Vierges britanniques, Jamaïque, îles Caïmans, Montserrat, Antilles néerlandaises, Panama, Saint-Kitts-et-Nevis; depuis 2000, y compris îles Vierges des États-Unis, Antigua-et-Barbuda, Belize, Dominique, Grenade, Sainte-Lucie, Saint-Vincent-et-les Grenadines ainsi qu'îles Turks et Caicos.

## S11b Schweizerische Direktinvestitionen im Ausland – Branchen und Sektoren Investissements directs suisses à l'étranger – Branches et secteurs

### Kapitalexporte 1, 2, 3, 4 / Exportations de capitaux 1, 2, 3, 4

In Millionen Franken / En millions de francs

|   |  | 2003          | 2004          | 2005          | 2006          | 2007          |
|---|--|---------------|---------------|---------------|---------------|---------------|
|   |  | 1             | 2             | 3             | 4             | 5             |
| Industrie   | Industrie  | 6 425         | 21 620        | 27 214        | 55 779        | 24 856        |
| Textilien und Bekleidung <sup>5, 6</sup>  | Textile et habillement <sup>5, 6</sup>   | 813           | - 56          | - 1 683       | 2 485         | 4 686         |
| Chemie und Kunststoffe  | Chimie et plastique  | 3 238         | 11 893        | 20 221        | 23 224        | 6 181         |
| Metalle und Maschinen   | Métallurgie et machines  | 1 433         | 2 053         | 798           | 9 748         | 5 173         |
| Elektronik, Energie, Optik und Uhren  | Electronique, énergie, optique et horlogerie   | - 3 247       | 836           | 1 048         | 3 553         | 1 863         |
| Übrige Industrien und Bau <sup>7</sup>  | Autres industries et construction <sup>7</sup>   | 4 189         | 6 894         | 6 830         | 16 769        | 6 953         |
| Dienste   | Services   | 14 369        | 11 046        | 36 436        | 39 289        | 34 755        |
| Handel  | Commerce   | - 617         | 1 387         | 8 260         | - 2 239       | - 855         |
| Finanz- und Holdinggesellschaften   | Sociétés financières et holdings   | 7 359         | 1 940         | 10 443        | 8 895         | 14 769        |
| davon   | dont   |               |               |               |               |               |
| schweizerisch beherrscht <sup>8</sup>   | en mains suisses <sup>8</sup>  | 2 663         | - 306         | 1 993         | 3 658         | 2 717         |
| ausländisch beherrscht <sup>9</sup>   | en mains étrangères <sup>9</sup>   | 4 696         | 2 246         | 8 450         | 5 237         | 12 052        |
| Banken  | Banques  | 6 176         | 3 225         | 8 383         | 21 907        | 12 187        |
| Versicherungen  | Assurances   | 1 414         | 3 815         | 5 893         | 8 942         | - 3 608       |
| Transporte und Kommunikation <sup>10</sup>  | Transports et communications <sup>10</sup>   | - 540         | - 47          | 1 317         | 1 325         | 7 338         |
| Übrige Dienste <sup>11</sup>  | Autres services <sup>11</sup>  | 576           | 726           | 2 140         | 460           | 4 924         |
| <b>Total</b>  | <b>Total</b>   | <b>20 795</b> | <b>32 666</b> | <b>63 651</b> | <b>95 068</b> | <b>59 612</b> |
| <b>Total ohne ausländisch beherrschte Finanz- und Holdinggesellschaften<sup>9</sup></b> | <b>Total sans les sociétés financières et holdings en mains étrangères<sup>9</sup></b> | <b>16 098</b> | <b>30 421</b> | <b>55 201</b> | <b>89 832</b> | <b>47 560</b> |

## S12b Schweizerische Direktinvestitionen im Ausland – Branchen und Sektoren Investissements directs suisses à l'étranger – Branches et secteurs

### Kapitalbestand 1, 3, 4 / Etat en fin d'année 1, 3, 4

In Millionen Franken / En millions de francs

|   |  | 2003           | 2004           | 2005           | 2006           | 2007           |
|---|--|----------------|----------------|----------------|----------------|----------------|
|   |  | 1              | 2              | 3              | 4              | 5              |
| Industrie   | Industrie  | 142 867        | 160 186        | 207 555        | 267 045        | 302 598        |
| Textilien und Bekleidung <sup>5, 6</sup>  | Textile et habillement <sup>5, 6</sup>   | 9 443          | 9 525          | 7 581          | 15 888         | 21 462         |
| Chemie und Kunststoffe  | Chimie et plastique  | 62 647         | 74 905         | 95 892         | 118 263        | 127 684        |
| Metalle und Maschinen   | Métallurgie et machines  | 20 477         | 23 508         | 26 182         | 42 013         | 47 301         |
| Elektronik, Energie, Optik und Uhren  | Electronique, énergie, optique et horlogerie   | 12 397         | 11 554         | 24 226         | 27 349         | 33 745         |
| Übrige Industrien und Bau <sup>7</sup>  | Autres industries et construction <sup>7</sup>   | 37 903         | 40 695         | 53 673         | 63 532         | 72 406         |
| Dienste   | Services   | 279 377        | 293 121        | 360 197        | 416 262        | 437 874        |
| Handel  | Commerce   | 10 819         | 16 203         | 24 924         | 24 568         | 27 197         |
| Finanz- und Holdinggesellschaften   | Sociétés financières et holdings   | 115 140        | 118 291        | 154 468        | 195 661        | 209 719        |
| davon   | dont   |                |                |                |                |                |
| schweizerisch beherrscht <sup>8</sup>   | en mains suisses <sup>8</sup>  | 25 849         | 28 856         | 31 912         | 34 492         | 34 238         |
| ausländisch beherrscht <sup>9, 12</sup>   | en mains étrangères <sup>9, 12</sup>   | 89 291         | 89 435         | 122 556        | 161 169        | 175 481        |
| Banken  | Banques  | 57 078         | 59 480         | 70 038         | 81 410         | 86 794         |
| Versicherungen  | Assurances   | 82 826         | 86 585         | 95 902         | 96 847         | 84 393         |
| Transporte und Kommunikation <sup>10</sup>  | Transports et communications <sup>10</sup>   | 3 847          | 3 300          | 4 219          | 5 544          | 12 082         |
| Übrige Dienste <sup>11</sup>  | Autres services <sup>11</sup>  | 9 669          | 9 263          | 10 646         | 12 232         | 17 689         |
| <b>Total</b>  | <b>Total</b>   | <b>422 244</b> | <b>453 307</b> | <b>567 751</b> | <b>683 307</b> | <b>740 472</b> |
| <b>Total ohne ausländisch beherrschte Finanz- und Holdinggesellschaften<sup>9</sup></b> | <b>Total sans les sociétés financières et holdings en mains étrangères<sup>9</sup></b> | <b>332 954</b> | <b>363 873</b> | <b>445 195</b> | <b>522 137</b> | <b>564 991</b> |

<sup>1</sup> Die Sektoren- und Branchengliederung bezieht sich auf die Haupttätigkeit des Unternehmens in der Schweiz. Bis 2003 Klassierung gemäss ASWZ 1985 (Allgemeine Systematik der Wirtschaftszweige), ab 2004 Klassierung gemäss NOGA 2002 (Nomenclature générale des activités économiques). La répartition par secteurs et par branches est faite sur la base de l'activité principale de l'entreprise en Suisse. Jusqu'en 2003, la classification était opérée selon la Nomenclature générale des activités économiques de 1985 (NGAE) et, depuis 2004, elle l'est selon la NOGA de 2002.

<sup>2</sup> Minus (-) bedeutet einen Kapitalrückfluss in die Schweiz (Desinvestition).  
Le signe moins (-) indique un rapatriement de capitaux vers la Suisse (désinvestissement).

<sup>3</sup> Erweiterung des Erhebungskreises in den Jahren 1993 und 2004.  
En 1993 et 2004, extension du nombre des entreprises participant à l'enquête.

<sup>4</sup> Bis 1985 ohne Banken.  
Jusqu'en 1985, sans les banques.

<sup>5</sup> Bis 1992 in Übrige Industrien und Bau.  
Jusqu'en 1992, inclus dans Autres industries et construction.

<sup>6</sup> Erweiterung des Erhebungskreises im Jahr 2003.  
En 2003, extension du nombre des entreprises participant à l'enquête.

<sup>7</sup> Bis 1992 inkl. Textilien und Bekleidung.  
Jusqu'en 1992, y compris Textile et habillement.

<sup>8</sup> Als schweizerisch beherrscht gelten Unternehmen, deren Kapital mehrheitlich in inländischer Hand ist.  
Sont réputées en mains suisses les entreprises dont le capital est en majorité en mains suisses.

<sup>9</sup> Als ausländisch beherrscht gelten Unternehmen, deren Kapital mehrheitlich in ausländischer Hand ist.  
Sont réputées en mains étrangères les entreprises dont le capital est en majorité en mains étrangères.

<sup>10</sup> Bis 1992 in Übrige Dienste.  
Jusqu'en 1992, inclus dans Autres services.

<sup>11</sup> Bis 1992 inkl. Transporte und Kommunikation.  
Jusqu'en 1992, y compris Transports et communications.

<sup>12</sup> Erweiterung des Erhebungskreises im Jahr 2006.  
En 2006, extension du nombre des entreprises participant à l'enquête.



# S12a Schweizerische Direktinvestitionen im Ausland – Länder <sup>1</sup> Investissements directs suisses à l'étranger – Pays <sup>1</sup>

Kapitalbestand am Jahresende (Buchwert) <sup>2,3</sup> / Etat en fin d'année (valeur comptable) <sup>2,3</sup>

In Millionen Franken / En millions de francs

|  | 2003    | 2004    | 2005    | 2006    | 2007    |
|--|---------|---------|---------|---------|---------|
|  | 1       | 2       | 3       | 4       | 5       |
| <b>Total (alle Unternehmen) / Total (ensemble des entreprises)</b> |         |         |         |         |         |
| Europa   | 218 498 | 233 967 | 288 358 | 302 720 | 344 030 |
| EU <sup>4</sup>  | 181 082 | 200 961 | 249 248 | 263 688 | 291 697 |
| Übriges Europa <sup>5</sup>  | 37 416  | 33 006  | 39 110  | 39 032  | 52 333  |
| Ausgewählte Länder   |         |         |         |         |         |
| Baltische Länder <sup>6</sup>                                      |         |         |         |         |         |
| Belgien  | 13 732  | 14 886  | 11 342  | 9 419   | 7 003   |
| Bulgarien  | 89      | 121     | 193     | 365     | 472     |
| Dänemark   | 1 216   | 1 646   | 1 652   | 2 339   | 3 002   |
| Deutschland  | 26 366  | 24 388  | 39 424  | 42 498  | 49 153  |
| Finnland   | 1 783   | 2 003   | 2 926   | 3 062   | 2 912   |
| Frankreich <sup>7</sup>  | 20 273  | 22 553  | 26 749  | 30 261  | 29 373  |
| Griechenland   | 2 069   | 1 967   | 2 299   | 2 757   | 4 059   |
| Irland   | 6 674   | 6 005   | 9 695   | 8 686   | 8 162   |
| Italien  | 8 855   | 10 388  | 12 610  | 14 460  | 23 131  |
| Kroatien   | 208     | 228     | 442     | 461     | 572     |
| Luxemburg  | 20 859  | 22 284  | 19 022  | 24 052  | 31 963  |
| Niederlande  | 18 183  | 20 416  | 34 381  | 31 247  | 33 968  |
| Norwegen   | .       | 1 806   | 3 193   | 3 366   | 3 293   |
| Österreich   | 5 653   | 5 295   | 5 352   | 7 807   | 8 049   |
| Polen  | 1 964   | 2 581   | 3 470   | 4 144   | 4 972   |
| Portugal   | 1 700   | 2 080   | 2 240   | 4 407   | 3 814   |
| Rumänien   | 351     | 410     | 852     | 1 288   | 1 600   |
| Russische Föderation   | 1 607   | 2 194   | 3 594   | 4 684   | 5 639   |
| Schweden   | 2 917   | 1 780   | 1 369   | 1 348   | 1 469   |
| Slowakei   | 172     | 300     | 382     | 543     | 592     |
| Spanien  | 8 824   | 8 201   | 11 772  | 12 200  | 13 038  |
| Tschechische Republik  | 1 564   | 2 094   | 3 037   | 2 535   | 3 031   |
| Türkei   | 1 129   | 1 401   | 2 110   | 1 875   | 2 598   |
| Ukraine  | 242     | 420     | 615     | 1 045   | 1 177   |
| Ungarn   | 790     | 1 058   | 2 035   | 2 056   | 1 813   |
| Vereinigtes Königreich <sup>8</sup>                                | 41 977  | 49 207  | 57 356  | 56 549  | 57 076  |
| Offshore Finanzzentren <sup>9</sup>                                | 23 737  | 26 023  | 27 474  | 25 131  | 35 235  |
| Nordamerika  | 83 334  | 84 438  | 124 993 | 161 636 | 147 956 |
| Kanada   | 2 952   | 1 026   | 9 505   | 33 382  | 34 220  |
| Vereinigte Staaten   | 80 382  | 83 412  | 115 487 | 128 254 | 113 736 |
| Mittel- und Südamerika   | 74 188  | 87 359  | 93 715  | 144 035 | 164 732 |
| davon  |         |         |         |         |         |
| Argentinien  | 1 372   | 1 284   | 1 610   | 1 005   | 1 193   |
| Bolivien   | 59      | 51      | 54      | 47      | 43      |
| Brasilien  | 3 858   | 4 288   | 6 801   | 21 961  | 34 689  |
| Chile  | 579     | 805     | 1 172   | 1 165   | 964     |
| Costa Rica   | 402     | - 70    | 629     | 805     | 1 143   |
| Ecuador  | 405     | 355     | 436     | 363     | 354     |
| Guatemala  | 152     | 144     | 181     | 152     | 155     |
| Kolumbien  | 801     | 810     | 1 192   | 1 035   | 1 203   |
| Mexiko   | 3 836   | 3 206   | 3 362   | 4 444   | 4 912   |
| Peru   | 224     | 331     | 507     | 465     | 564     |
| Uruguay  | 378     | 102     | 123     | 1 119   | 976     |
| Venezuela  | 849     | 891     | 911     | 890     | 1 141   |
| Offshore Finanzzentren <sup>10</sup>                               | 55 104  | 69 188  | 67 858  | 111 691 | 117 877 |
| Asien  | 32 374  | 35 462  | 45 529  | 55 943  | 60 367  |
| davon  |         |         |         |         |         |
| Bangladesch  | 35      | 50      | 25      | 29      | 11      |
| China  | 2 404   | 2 723   | 3 535   | 3 915   | 4 754   |
| Hongkong   | 3 942   | 3 052   | 3 811   | 4 187   | 4 505   |
| Indien   | 628     | 794     | 1 924   | 2 203   | 2 751   |
| Indonesien   | 791     | 739     | 3 511   | 6 126   | 6 336   |
| Israel   | 209     | 740     | 859     | 1 006   | 1 046   |
| Japan  | 7 239   | 8 067   | 8 877   | 9 843   | 13 682  |
| Korea (Süd-)   | 1 532   | 1 576   | 2 263   | 2 557   | 3 284   |
| Malaysia   | 1 347   | 1 338   | 1 502   | 1 593   | 1 694   |
| Pakistan   | 296     | 567     | 686     | 955     | 1 289   |
| Philippinen  | 1 747   | 1 671   | 1 825   | 2 058   | 2 472   |
| Saudi-Arabien  | 243     | 212     | 177     | 314     | 148     |
| Singapur   | 9 045   | 11 147  | 12 890  | 16 797  | 13 547  |
| Sri Lanka  | - 21    | - 16    | - 4     | - 10    | 1       |
| Taiwan   | 736     | 814     | 966     | 1 006   | 1 110   |
| Thailand   | 1 088   | 1 045   | 1 016   | 1 379   | 2 004   |
| Vereinigte Arabische Emirate                                       | 626     | 526     | 568     | 672     | 417     |
| Vietnam  | 86      | - 1     | 94      | 154     | 139     |

|                    |                          | 2003           | 2004           | 2005           | 2006           | 2007           |
|--------------------|--------------------------|----------------|----------------|----------------|----------------|----------------|
|                    |                          |                | 6              | 7              | 8              | 9              |
|                    |                          |                |                |                |                | 10             |
| Afrika             | Afrique                  | 3 305          | 2 567          | 3 510          | 7 724          | 10 888         |
| davon              | dont                     |                |                |                |                |                |
| Ägypten            | Égypte                   | 338            | 351            | 537            | 531            | 558            |
| Côte d'Ivoire      | Côte d'Ivoire            | 94             | 146            | 124            | 165            | 273            |
| Kenia              | Kenya                    | 96             | 105            | 124            | 143            | 159            |
| Marokko            | Maroc                    | 263            | 287            | 292            | 340            | 346            |
| Nigeria            | Nigéria                  | 41             | 35             | 56             | 75             | 233            |
| Südafrika          | Afrique du Sud           | 1 156          | 1 387          | 1 835          | 5 007          | 7 459          |
| Tunesien           | Tunisie                  | 20             | 29             | 36             | 50             | 21             |
| Ozeanien           | Océanie                  | 10 545         | 9 514          | 11 646         | 11 249         | 12 501         |
| davon              | dont                     |                |                |                |                |                |
| Australien         | Australie                | 10 307         | 9 300          | 11 195         | 10 752         | 11 893         |
| Neuseeland         | Nouvelle-Zélande         | 38             | 10             | 212            | 245            | 348            |
| <b>Alle Länder</b> | <b>Ensemble des pays</b> | <b>422 244</b> | <b>453 307</b> | <b>567 751</b> | <b>683 307</b> | <b>740 472</b> |

<sup>1</sup> Die Länderdefinition entspricht der Geonomenklatur Eurostat.

La répartition géographique est faite en fonction de la Géonomenclature d'Eurostat.

<sup>2</sup> Erweiterung des Erhebungskreises in den Jahren 1993 und 2004.

En 1993 et 2004, extension du nombre des entreprises participant à l'enquête.

<sup>3</sup> Bis 1985 ohne Banken.

Jusqu'en 1985, sans les banques.

<sup>4</sup> Bis 1985 EU10, ab 1986 EU12, ab 1995 EU 15, ab 2004 EU25, ab 2007 EU27.

UE à 10 jusqu'en 1985, à 12 de 1986 à 1994, à 15 de 1995 à 2003, à 25 de 2004 à 2006 et à 27 depuis 2007.

<sup>5</sup> Bis 1985 inkl. Portugal und Spanien; bis 1994 inkl. Finnland, Österreich und Schweden; ab 2000 inkl. Guernsey, Jersey und Insel Man, exkl. Monaco; bis 2003

inkl. Baltische Staaten, Malta, Polen, Slowakei, Slowenien, Tschechische Republik, Ungarn und Zypern; bis 2006 inkl. Bulgarien und Rumänien.

Jusqu'en 1985, y compris Portugal et Espagne; jusqu'en 1994, y compris Finlande, Autriche et Suède; depuis 2000, y compris Guernesey, Jersey et l'île de Man, mais sans Monaco; jusqu'en 2003, y compris Etats baltes, Malte, Pologne, Slovaquie, Slovénie, République tchèque, Hongrie et Chypre; jusqu'en 2006, y compris Bulgarie et Roumanie.

<sup>6</sup> Estland, Lettland, Litauen.

Estonie, Lettonie et Lituanie.

<sup>7</sup> Ab 2000 inkl. Monaco, Réunion, Französisch Guyana, Guadeloupe und Martinique.

Depuis 2000, y compris Monaco, Réunion, Guyane française, Guadeloupe et Martinique.

<sup>8</sup> Bis 1999 inkl. Guernsey, Jersey und Insel Man.

Jusqu'en 1999, y compris Guernesey, Jersey et l'île de Man.

<sup>9</sup> Gibraltar, Guernsey, Jersey und Insel Man.

Gibraltar, Guernesey, Jersey et l'île de Man.

<sup>10</sup> Anguilla, Bahamas, Barbados, Bermuda, Britische Jungferninseln, Jamaica, Kaimaninseln, Montserrat, Niederländische Antillen, Panama, St. Kitts und Nevis;

ab 2000 zusätzlich Amerikanische Jungferninseln, Antigua und Barbuda, Belize, Dominica, Grenada, St. Lucia, St. Vincent und die Grenadinen, Turks- und Caicos-Inseln. Anguilla, Bahamas, Barbade, Bermudes, îles Vierges britanniques, Jamaïque, îles Caïmans, Montserrat, Antilles néerlandaises, Panama, Saint-Kitts-et-Nevis; depuis 2000, y compris îles Vierges des Etats-Unis, Antigua-et-Barbuda, Belize, Dominique, Grenade, Sainte-Lucie, Saint-Vincent-et-les Grenadines ainsi qu'îles Turks et Caicos.

# S13a Schweizerische Direktinvestitionen im Ausland – Länder <sup>1</sup> Investissements directs suisses à l'étranger – Pays <sup>1</sup>

Personalbestand im Ausland <sup>2,3</sup> / Effectif du personnel à l'étranger <sup>2,3</sup>

|  | 2003                                      | 2004    | 2005    | 2006    | 2007      |           |
|--|---|---------|---------|---------|-----------|-----------|
|  | 1   | 2       | 3       | 4       | 5         |           |
| <b>Total (alle Unternehmen) / Total (ensemble des entreprises)</b> |   |         |         |         |           |           |
| Europa   | Europe                                    | 910 654 | 941 212 | 973 141 | 1 105 326 | 1 136 550 |
| EU <sup>4</sup>  | UE <sup>4</sup>                           | 758 999 | 853 374 | 877 296 | 942 737   | 1 003 889 |
| Übriges Europa <sup>5</sup>  | Reste de l'Europe <sup>5</sup>            | 151 655 | 87 838  | 95 845  | 162 589   | 132 661   |
| Ausgewählte Länder   | Pays sélectionnés                         |         |         |         |           |           |
| Baltische Länder <sup>6</sup>                                      | Etats baltes <sup>6</sup>                 |         |         |         |           |           |
| Belgien  | Belgique                                  | 1 891   | 2 005   | 2 363   | 2 752     | 3 723     |
| Bulgarien  | Bulgarie                                  | 22 853  | 23 304  | 23 322  | 25 927    | 25 563    |
| Dänemark   | Danemark                                  | 3 648   | 4 151   | 5 085   | 6 137     | 6 643     |
| Deutschland  | Allemagne                                 | 11 687  | 11 799  | 11 410  | 11 726    | 12 009    |
| Finnland   | Finlande                                  | 218 267 | 213 338 | 218 900 | 228 093   | 241 847   |
| Frankreich <sup>7</sup>  | France <sup>7</sup>                       | 12 001  | 12 493  | 11 264  | 15 227    | 16 219    |
| Griechenland   | Grèce                                     | 158 648 | 158 121 | 162 670 | 184 038   | 167 427   |
| Irland   | Irlande                                   | 9 852   | 9 915   | 10 463  | 12 478    | 15 113    |
| Italien  | Italie                                    | 5 158   | 7 478   | 7 699   | 8 570     | 9 506     |
| Kroatien   | Croatie                                   | 62 295  | 67 730  | 65 484  | 69 438    | 78 683    |
| Luxemburg  | Luxembourg                                | 3 343   | 3 541   | 3 817   | 3 874     | 4 659     |
| Niederlande  | Pays-Bas                                  | 2 584   | 3 039   | 3 308   | 3 608     | 3 806     |
| Norwegen   | Norvège                                   | 35 480  | 36 968  | 36 773  | 37 662    | 40 705    |
| Österreich   | Autriche                                  | .       | 7 707   | 7 750   | 8 286     | 8 886     |
| Polen  | Pologne                                   | 34 454  | 37 243  | 38 245  | 40 066    | 41 470    |
| Portugal   | Portugal                                  | 20 946  | 22 454  | 23 436  | 28 464    | 32 012    |
| Rumänien   | Roumanie                                  | 9 447   | 9 743   | 9 691   | 10 332    | 10 329    |
| Russische Föderation   | Fédération de Russie                      | 8 376   | 9 559   | 10 075  | 10 902    | 12 850    |
| Schweden   | Suède                                     | 41 182  | 41 130  | 46 068  | 97 524    | 81 581    |
| Slowakei   | Slovaquie                                 | 21 305  | 21 320  | 20 932  | 22 582    | 23 735    |
| Spanien  | Espagne                                   | 4 072   | 7 901   | 7 585   | 7 385     | 7 656     |
| Tschechische Republik  | République tchèque                        | 49 183  | 51 913  | 54 466  | 57 776    | 59 757    |
| Türkei   | Turquie                                   | 20 886  | 24 662  | 26 952  | 27 764    | 28 848    |
| Ukraine  | Ukraine                                   | 8 930   | 8 461   | 9 758   | 11 253    | 12 482    |
| Ungarn   | Hongrie                                   | 6 713   | 8 144   | 8 125   | 18 649    | 17 864    |
| Vereinigtes Königreich <sup>8</sup>                                | Royaume-Uni <sup>8</sup>                  | 12 158  | 20 817  | 25 303  | 27 568    | 29 657    |
| Offshore Finanzzentren <sup>9</sup>                                | Centres financiers offshore <sup>9</sup>  | 105 788 | 103 414 | 108 915 | 112 211   | 126 000   |
| 1 476  | 1 606                                     | 1 152   | 1 338   | 2 278   |           |           |
| Nordamerika  | Amérique du Nord                          | 327 624 | 314 666 | 338 068 | 359 455   | 377 960   |
| Kanada   | Canada                                    | 30 818  | 28 981  | 29 943  | 34 902    | 38 037    |
| Vereinigte Staaten   | Etats-Unis                                | 296 806 | 285 685 | 308 125 | 324 553   | 339 922   |
| Mittel- und Südamerika   | Amérique centrale et du Sud               | 180 203 | 197 750 | 210 457 | 221 821   | 244 518   |
| davon  | dont                                      |         |         |         |           |           |
| Argentinien  | Argentine                                 | 13 928  | 14 867  | 18 070  | 17 535    | 19 057    |
| Bolivien   | Bolivie                                   | 196     | 221     | 4 005   | 4 251     | 4 232     |
| Brasilien  | Brésil                                    | 87 062  | 91 486  | 91 541  | 94 134    | 105 655   |
| Chile  | Chili                                     | 13 420  | 14 372  | 15 898  | 16 576    | 14 650    |
| Costa Rica   | Costa Rica                                | 2 052   | 2 450   | 2 449   | 2 493     | 3 755     |
| Ecuador  | Equateur                                  | 4 290   | 4 212   | 3 012   | 3 642     | 3 242     |
| Guatemala  | Guatemala                                 | 1 532   | 2 265   | 2 044   | 2 039     | 2 548     |
| Kolumbien  | Colombie                                  | 7 799   | 7 969   | 9 529   | 10 744    | 11 031    |
| Mexiko   | Mexique                                   | 26 300  | 31 055  | 32 715  | 36 681    | 45 057    |
| Peru   | Pérou                                     | 4 821   | 5 481   | 5 526   | 5 885     | 6 630     |
| Uruguay  | Uruguay                                   | 557     | 713     | 830     | 982       | 1 058     |
| Venezuela  | Venezuela                                 | 8 045   | 8 945   | 9 356   | 10 628    | 11 313    |
| Offshore Finanzzentren <sup>10</sup>                               | Centres financiers offshore <sup>10</sup> | 6 212   | 7 143   | 7 665   | 8 106     | 8 122     |
| Asien  | Asie                                      | 283 620 | 303 701 | 373 104 | 408 446   | 466 490   |
| davon  | dont                                      |         |         |         |           |           |
| Bangladesch  | Bangladesh                                | 1 769   | 1 733   | 1 921   | 1 863     | 2 064     |
| China  | Chine                                     | 60 164  | 68 875  | 81 116  | 94 252    | 108 588   |
| Hongkong   | Hong Kong                                 | 16 770  | 16 155  | 17 455  | 19 356    | 21 206    |
| Indien   | Inde                                      | 21 481  | 22 584  | 26 611  | 41 285    | 53 257    |
| Indonesien   | Indonésie                                 | 12 884  | 12 955  | 59 587  | 48 840    | 47 725    |
| Israel   | Israël                                    | 4 955   | 5 457   | 5 311   | 5 650     | 5 846     |
| Japan  | Japon                                     | 35 134  | 39 170  | 40 546  | 44 418    | 65 303    |
| Korea (Süd-)   | Corée (Sud)                               | 6 601   | 7 105   | 7 362   | 7 989     | 8 772     |
| Malaysia   | Malaisie                                  | 20 017  | 22 186  | 21 454  | 23 695    | 21 902    |
| Pakistan   | Pakistan                                  | 5 587   | 6 909   | 5 720   | 10 008    | 12 976    |
| Philippinen  | Philippines                               | 12 204  | 12 723  | 14 082  | 15 301    | 12 265    |
| Saudi-Arabien  | Arabie saoudite                           | 3 584   | 3 485   | 3 590   | 3 715     | 4 303     |
| Singapur   | Singapour                                 | 16 679  | 16 813  | 18 243  | 20 404    | 24 397    |
| Sri Lanka  | Sri Lanka                                 | 1 701   | 1 667   | 1 756   | 1 507     | 1 576     |
| Taiwan   | Taiwan                                    | 11 070  | 10 497  | 10 874  | 11 133    | 11 564    |
| Thailand   | Thaïlande                                 | 36 499  | 37 974  | 39 358  | 39 391    | 41 315    |
| Vereinigtes Arabische Emirate                                      | Emirats arabes unis                       | 2 576   | 2 566   | 3 262   | 3 151     | 4 269     |
| Vietnam  | Vietnam                                   | 7 408   | 7 800   | 7 959   | 8 583     | 10 003    |

| 2003 | 2004 | 2005 | 2006 | 2007 |
|------|------|------|------|------|
|      | 6    | 7    | 8    | 9    |
|      |      |      |      | 10   |

|                    |                          | 2003             | 2004             | 2005             | 2006             | 2007             |
|--------------------|--------------------------|------------------|------------------|------------------|------------------|------------------|
| Afrika             | Afrique                  | 74 204           | 68 968           | 73 402           | 77 949           | 83 842           |
| davon              | dont                     |                  |                  |                  |                  |                  |
| Ägypten            | Égypte                   | 7 762            | 8 570            | 9 416            | 9 422            | 10 648           |
| Côte d'Ivoire      | Côte d'Ivoire            | 2 224            | 2 145            | 2 171            | 2 140            | 2 603            |
| Kenia              | Kenya                    | 1 193            | 1 245            | 1 480            | 1 552            | 2 036            |
| Marokko            | Maroc                    | 3 263            | 3 263            | 3 306            | 3 573            | 3 478            |
| Nigeria            | Nigéria                  | 6 419            | 5 843            | 5 957            | 6 085            | 4 514            |
| Südafrika          | Afrique du Sud           | 28 074           | 29 069           | 29 626           | 31 615           | 35 020           |
| Tunesien           | Tunisie                  | 1 865            | 2 395            | 2 596            | 2 796            | 2 449            |
| Ozeanien           | Océanie                  | 32 633           | 36 040           | 35 962           | 39 386           | 40 878           |
| davon              | dont                     |                  |                  |                  |                  |                  |
| Australien         | Australie                | 28 213           | 31 412           | 30 912           | 33 773           | 34 873           |
| Neuseeland         | Nouvelle-Zélande         | 3 630            | 3 791            | 4 050            | 4 316            | 4 616            |
| <b>Alle Länder</b> | <b>Ensemble des pays</b> | <b>1 808 938</b> | <b>1 862 338</b> | <b>2 004 133</b> | <b>2 212 383</b> | <b>2 350 238</b> |

<sup>1</sup> Die Länderdefinition entspricht der Geonomenklatur Eurostat.

La répartition géographique est faite en fonction de la Géonomenclature d'Eurostat.

<sup>2</sup> Erweiterung des Erhebungskreises in den Jahren 1993 und 2004.

En 1993 et 2004, extension du nombre des entreprises participant à l'enquête.

<sup>3</sup> Bis 1985 ohne Banken.

Jusqu'en 1985, sans les banques.

<sup>4</sup> Bis 1985 EU10, ab 1986 EU12, ab 1995 EU15, ab 2004 EU25, ab 2007 EU27.

UE à 10 jusqu'en 1985, à 12 de 1986 à 1994, à 15 de 1995 à 2003, à 25 de 2004 à 2006 et à 27 depuis 2007.

<sup>5</sup> Bis 1985 inkl. Portugal und Spanien; bis 1994 inkl. Finnland, Österreich und Schweden; ab 2000 inkl. Guernsey, Jersey und Insel Man, exkl. Monaco; bis 2003

inkl. Baltische Staaten, Malta, Polen, Slowakei, Slowenien, Tschechische Republik, Ungarn und Zypern; bis 2006 inkl. Bulgarien und Rumänien.

Jusqu'en 1985, y compris Portugal et Espagne; jusqu'en 1994, y compris Finlande, Autriche et Suède; depuis 2000, y compris Guernesey, Jersey et l'île de Man, mais sans Monaco; jusqu'en 2003, y compris Etats baltes, Malte, Pologne, Slovaquie, Slovénie, République tchèque, Hongrie et Chypre; jusqu'en 2006, y compris Bulgarie et Roumanie.

<sup>6</sup> Estland, Lettland, Litauen.

Estonie, Lettonie et Lituanie.

<sup>7</sup> Ab 2000 inkl. Monaco, Réunion, Französisch Guyana, Guadeloupe und Martinique.

Depuis 2000, y compris Monaco, Réunion, Guyane française, Guadeloupe et Martinique.

<sup>8</sup> Bis 1999 inkl. Guernsey, Jersey und Insel Man.

Jusqu'en 1999, y compris Guernesey, Jersey et l'île de Man.

<sup>9</sup> Gibraltar, Guernsey, Jersey und Insel Man.

Gibraltar, Guernesey, Jersey et l'île de Man.

<sup>10</sup> Anguilla, Bahamas, Barbados, Bermuda, Britische Jungferninseln, Jamaica, Kaimaninseln, Montserrat, Niederländische Antillen, Panama, St. Kitts und Nevis;

ab 2000 zusätzlich Amerikanische Jungferninseln, Antigua und Barbuda, Belize, Dominica, Grenada, St. Lucia, St. Vincent und die Grenadinen, Turks- und Caicos-Inseln. Anguilla, Bahamas, Barbade, Bermudes, îles Vierges britanniques, Jamaïque, îles Caïmans, Montserrat, Antilles néerlandaises, Panama, Saint-Kitts-et-Nevis; depuis 2000, y compris îles Vierges des Etats-Unis, Antigua-et-Barbuda, Belize, Dominique, Grenade, Sainte-Lucie, Saint-Vincent-et-les Grenadines ainsi qu'îles Turks et Caicos.

# S13b Schweizerische Direktinvestitionen im Ausland – Branchen und Sektoren Investissements directs suisses à l'étranger – Branches et secteurs

Personalbestand <sup>1, 2, 3</sup> / Effectif du personnel <sup>1, 2, 3</sup>

|  | 2003  | 2004             | 2005             | 2006             | 2007             |                  |
|--|---|------------------|------------------|------------------|------------------|------------------|
|  | 1   | 2                | 3                | 4                | 5                |                  |
| Industrie  | Industrie   | 1 046 638        | 1 036 510        | 1 085 528        | 1 182 157        | 1 244 610        |
| Textilien und Bekleidung <sup>4, 5</sup>   | Textile et habillement <sup>4, 5</sup>  | 93 098           | 83 651           | 88 282           | 93 214           | 100 018          |
| Chemie und Kunststoffe   | Chimie et plastique   | 254 291          | 256 546          | 267 457          | 276 768          | 283 751          |
| Metalle und Maschinen  | Métallurgie et machines   | 190 704          | 198 189          | 207 901          | 259 573          | 268 043          |
| Elektronik, Energie, Optik und Uhren   | Electronique, énergie, optique et horlogerie  | 182 873          | 177 324          | 181 397          | 184 383          | 207 848          |
| Übrige Industrien und Bau <sup>6</sup>   | Autres industries et construction <sup>6</sup>  | 325 672          | 320 801          | 340 491          | 368 218          | 384 951          |
| Dienste  | Services  | 762 300          | 825 828          | 918 605          | 1 030 226        | 1 105 628        |
| Handel   | Commerce  | 118 004          | 149 130          | 165 209          | 184 954          | 199 468          |
| Finanz- und Holdinggesellschaften  | Sociétés financières et holdings  | 315 086          | 360 560          | 413 492          | 462 317          | 496 574          |
| davon  | dont  |                  |                  |                  |                  |                  |
| schweizerisch beherrscht <sup>7</sup>  | en mains suisses <sup>7</sup>   | 40 019           | 42 726           | 43 405           | 44 034           | 38 815           |
| ausländisch beherrscht <sup>8</sup>  | en mains étrangères <sup>8</sup>  | 275 068          | 317 833          | 370 087          | 418 283          | 457 759          |
| Banken   | Banques   | 71 580           | 75 904           | 81 710           | 92 765           | 102 984          |
| Versicherungen   | Assurances  | 89 951           | 85 283           | 83 725           | 85 492           | 78 828           |
| Transporte und Kommunikation <sup>9</sup>  | Transports et communications <sup>9</sup>   | 59 471           | 66 181           | 76 852           | 97 953           | 113 280          |
| Übrige Dienste <sup>10</sup>   | Autres services <sup>10</sup>   | 108 208          | 88 770           | 97 618           | 106 746          | 114 495          |
| <b>Total</b>   | <b>Total</b>  | <b>1 808 938</b> | <b>1 862 338</b> | <b>2 004 133</b> | <b>2 212 383</b> | <b>2 350 238</b> |
| <b>Total ohne ausländisch beherrschte Finanz- und Holdinggesellschaften <sup>8</sup></b> | <b>Total sans les sociétés financières et holdings en mains étrangères <sup>8</sup></b> | <b>1 533 870</b> | <b>1 544 505</b> | <b>1 634 046</b> | <b>1 794 100</b> | <b>1 892 479</b> |

<sup>1</sup> Die Sektoren- und Branchengliederung bezieht sich auf die Haupttätigkeit des Unternehmens in der Schweiz. Bis 2003 Klassierung gemäss ASWZ 1985 (Allgemeine Systematik der Wirtschaftszweige), ab 2004 Klassierung gemäss NOGA 2002 (Nomenclature générale des activités économiques). La répartition par secteurs et par branches est faite sur la base de l'activité principale de l'entreprise en Suisse. Jusqu'en 2003, la classification était opérée selon la Nomenclature générale des activités économiques de 1985 (NOGA) et, depuis 2004, elle l'est selon la NOGA de 2002.

<sup>2</sup> Erweiterung des Erhebungskreises in den Jahren 1993 und 2004.  
En 1993 et 2004, extension du nombre des entreprises participant à l'enquête.

<sup>3</sup> Bis 1985 ohne Banken.  
Jusqu'en 1985, sans les banques.

<sup>4</sup> Bis 1992 in Übrige Industrien und Bau.  
Jusqu'en 1992, inclus dans Autres industries et construction.

<sup>5</sup> Erweiterung des Erhebungskreises im Jahr 2003.  
En 2003, extension du nombre des entreprises participant à l'enquête.

<sup>6</sup> Bis 1992 inkl. Textilien und Bekleidung.  
Jusqu'en 1992, y compris Textile et habillement.

<sup>7</sup> Als schweizerisch beherrscht gelten Unternehmen, deren Kapital mehrheitlich in inländischer Hand ist.  
Sont réputées en mains suisses les entreprises dont le capital est en majorité en mains suisses.

<sup>8</sup> Als ausländisch beherrscht gelten Unternehmen, deren Kapital mehrheitlich in ausländischer Hand ist.  
Sont réputées en mains étrangères les entreprises dont le capital est en majorité en mains étrangères.

<sup>9</sup> Bis 1992 in Übrige Dienste.  
Jusqu'en 1992, inclus dans Autres services.

<sup>10</sup> Bis 1992 inkl. Transporte und Kommunikation.  
Jusqu'en 1992, y compris Transports et communications.

## S21a Ausländische Direktinvestitionen in der Schweiz – Länder <sup>1</sup> Investissements directs étrangers en Suisse – Pays <sup>1</sup>

### Kapitalimporte <sup>2,3</sup> / Importations de capitaux <sup>2,3</sup>

In Millionen Franken / En millions de francs

|  | 2003                                     | 2004          | 2005         | 2006           | 2007          |               |
|--|--|---------------|--------------|----------------|---------------|---------------|
|  | 1  | 2             | 3            | 4              | 5             |               |
| <b>Alle Unternehmen / Ensemble des entreprises</b> |  |               |              |                |               |               |
| Europa   | Europe                                   | 14 159        | - 3 924      | 24 000         | 29 150        | 53 047        |
| EU <sup>4</sup>                                    | UE <sup>4</sup>                          | 14 125        | - 4 034      | 24 031         | 29 083        | 53 707        |
| Übriges Europa <sup>5</sup>                        | Reste de l'Europe <sup>5</sup>           | 34            | 110          | - 31           | 68            | - 660         |
| Ausgewählte Länder                                 | Pays sélectionnés                        |               |              |                |               |               |
| Belgien  | Belgique                                 | 4 807         | 320          | - 1 073        | 69            | 939           |
| Dänemark   | Danemark                                 | - 33          | 314          | 1 037          | 933           | 434           |
| Deutschland  | Allemagne                                | - 21          | - 295        | 768            | 1 134         | 16 769        |
| Frankreich <sup>6</sup>                            | France <sup>6</sup>                      | 939           | 784          | 2 158          | 13 895        | 1 919         |
| Italien  | Italie                                   | - 96          | - 2 131      | 211            | 428           | 753           |
| Luxemburg  | Luxembourg                               | 314           | 574          | - 278          | 3 264         | 4 367         |
| Niederlande  | Pays-Bas                                 | 6 025         | - 2 437      | 10 330         | 8 188         | 13 382        |
| Österreich   | Autriche                                 | - 9           | 735          | 9 826          | 2 534         | 13 022        |
| Schweden   | Suède                                    | 244           | - 25         | - 913          | 73            | 955           |
| Spanien  | Espagne                                  | 29            | 122          | 500            | 68            | - 268         |
| Vereinigtes Königreich <sup>7</sup>                | Royaume-Uni <sup>7</sup>                 | 1 765         | - 1 874      | 1 370          | - 1 896       | - 428         |
| Nordamerika  | Amérique du Nord                         | 7 213         | 7 007        | - 26 048       | 9 206         | 5 757         |
| Kanada   | Canada                                   | 290           | 111          | - 455          | 5 372         | 2 127         |
| Vereinigte Staaten                                 | Etats-Unis                               | 6 923         | 6 896        | - 25 594       | 3 834         | 3 630         |
| Mittel- und Südamerika                             | Amérique centrale et du Sud              | 932           | - 1 400      | 878            | 164           | 350           |
| davon  | dont                                     |               |              |                |               |               |
| Offshore Finanzzentren <sup>8</sup>                | Centres financiers offshore <sup>8</sup> | 941           | - 1 967      | 653            | 113           | - 18          |
| Asien, Afrika und Ozeanien                         | Asie, Afrique et Océanie                 | - 79          | - 524        | - 14           | 147           | - 42          |
| davon  | dont                                     |               |              |                |               |               |
| Israel   | Israël                                   | 26            | 33           | 62             | 54            | 45            |
| Japan  | Japon                                    | - 263         | - 229        | - 117          | - 90          | - 44          |
| <b>Alle Länder</b>                                 | <b>Ensemble des pays</b>                 | <b>22 224</b> | <b>1 159</b> | <b>- 1 184</b> | <b>38 667</b> | <b>59 113</b> |

<sup>1</sup> Die Länderdefinition entspricht der Geonomenklatur Eurostat.

La répartition géographique est faite en fonction de la Géonomenclature d'Eurostat.

<sup>2</sup> Minus (-) bedeutet einen Kapitalabfluss aus der Schweiz (Desinvestition).

Le signe moins (-) indique des sorties de capitaux de la Suisse (désinvestissement).

<sup>3</sup> Erweiterung des Erhebungskreises in den Jahren 1993 und 2004.

En 1993 et 2004, extension du nombre des entreprises participant à l'enquête.

<sup>4</sup> Bis 1994 EU12, ab 1995 EU15, ab 2004 EU25, ab 2007 EU27.

UE à 12 jusqu'en 1994, à 15 de 1995 à 2003, à 25 de 2004 à 2006 et à 27 depuis 2007.

<sup>5</sup> Bis 1994 inkl. Finnland, Österreich und Schweden; ab 2000 inkl. Guernsey, Jersey und Insel Man, exkl. Monaco; bis 2003 inkl. Baltische Länder, Malta, Polen, Slowakei, Slowenien, Tschechische Republik, Ungarn und Zypern; bis 2006 inkl. Bulgarien und Rumänien.

Jusqu'en 1994, y compris Finlande, Autriche et Suède; depuis 2000, y compris Guernesey, Jersey et l'île de Man, mais sans Monaco; jusqu'en 2003, y compris Etats baltes, Malte, Pologne, Slovaquie, Slovaquie, République tchèque, Hongrie et Chypre; jusqu'en 2006, y compris Bulgarie et Roumanie.

<sup>6</sup> Ab 2000 inkl. Monaco, Réunion, Französisch Guyana, Guadeloupe und Martinique.

Depuis 2000, y compris Monaco, Réunion, Guyane française, Guadeloupe et Martinique.

<sup>7</sup> Bis 1999 inkl. Guernsey, Jersey und Insel Man.

Jusqu'en 1999, y compris Guernesey, Jersey et l'île de Man.

<sup>8</sup> Amerikanische Jungferninseln, Anguilla, Antigua und Barbuda, Bahamas, Barbados, Belize, Bermuda, Britische Jungferninseln, Dominica, Grenada, Jamaica, Kaimaninseln, Montserrat, Niederländische Antillen, Panama, St. Kitts und Nevis, St. Lucia, St. Vincent und die Grenadinen, Turks- und Caicos-Inseln.

Iles Vierges des Etats-Unis, Anguilla, Antigua-et-Barbuda, Bahamas, Barbade, Belize, Bermudes, îles Vierges britanniques, Dominique, Grenade, Jamaïque, îles Caïmans, Montserrat, Antilles néerlandaises, Panama, Saint-Kitts-et-Nevis, Sainte-Lucie, Saint-Vincent-et-les Grenadines ainsi qu'îles Turks et Caicos.

## S21b Ausländische Direktinvestitionen in der Schweiz – Branchen und Sektoren Investissements directs étrangers en Suisse – Branches et secteurs

### Kapitalimporte<sup>1, 2, 3</sup> / Importations de capitaux<sup>1, 2, 3</sup>

In Millionen Franken / En millions de francs

|   |  | 2003          | 2004         | 2005           | 2006          | 2007          |
|---|--|---------------|--------------|----------------|---------------|---------------|
|   |  | 1             | 2            | 3              | 4             | 5             |
| Industrie                                 | Industrie                                    | 6 650         | 3 000        | 1 037          | 11 685        | 26 887        |
| Chemie und Kunststoffe                    | Chimie et plastique                          | 2 522         | 2 545        | 955            | 4 724         | 18 042        |
| Metalle und Maschinen                     | Métallurgie et machines                      | 1 797         | 443          | - 122          | 5 778         | 6 225         |
| Elektronik, Energie, Optik und Uhren      | Electronique, énergie, optique et horlogerie | 1 953         | 286          | - 192          | 1 381         | 1 960         |
| Übrige Industrien und Bau                 | Autres industries et construction            | 378           | - 273        | 395            | - 198         | 661           |
| Dienste                                   | Services                                     | 15 575        | - 1 841      | - 2 221        | 26 982        | 32 226        |
| Handel                                    | Commerce                                     | 4 409         | 1 773        | 926            | 1 368         | 2 869         |
| Finanz- und Holdinggesellschaften         | Sociétés financières et holdings             | 9 012         | - 4 550      | - 7 815        | 13 433        | 21 985        |
| Banken <sup>4</sup>                       | Banques <sup>4</sup>                         | 733           | 198          | 1 759          | 1 553         | 3 420         |
| Versicherungen                            | Assurances                                   | 467           | - 106        | 309            | 13 370        | 1 712         |
| Transporte und Kommunikation <sup>5</sup> | Transports et communications <sup>5</sup>    | 807           | - 280        | 1 870          | - 2 065       | 1 052         |
| Übrige Dienste <sup>6</sup>               | Autres services <sup>6</sup>                 | 146           | 1 125        | 730            | - 677         | 1 188         |
| <b>Total</b>                              | <b>Total</b>                                 | <b>22 224</b> | <b>1 159</b> | <b>- 1 184</b> | <b>38 667</b> | <b>59 113</b> |

## S22b Ausländische Direktinvestitionen in der Schweiz – Branchen und Sektoren Investissements directs étrangers en Suisse – Branches et secteurs

### Kapitalbestand<sup>1, 3</sup> / Etat en fin d'année<sup>1, 3</sup>

In Millionen Franken / En millions de francs

|  |   | 2003           | 2004           | 2005           | 2006           | 2007           |
|--|---|----------------|----------------|----------------|----------------|----------------|
|  |   | 1              | 2              | 3              | 4              | 5              |
| Industrie                                      | Industrie                                     | 36 519         | 37 094         | 37 145         | 46 119         | 62 898         |
| Chemie und Kunststoffe                         | Chimie et plastique                           | 15 432         | 17 457         | 17 087         | 22 950         | 30 708         |
| Metalle und Maschinen                          | Métallurgie et machines                       | 4 928          | 5 350          | 5 916          | 5 581          | 9 370          |
| Elektronik, Energie, Optik und Uhren           | Electronique, énergie, optique et horlogerie  | 10 078         | 9 086          | 8 643          | 12 171         | 16 631         |
| Übrige Industrien und Bau                      | Autres industries et construction             | 6 082          | 5 201          | 5 500          | 5 417          | 6 188          |
| Dienste  | Services                                      | 164 147        | 186 600        | 186 491        | 277 191        | 316 996        |
| Handel   | Commerce                                      | 21 340         | 31 197         | 32 592         | 35 247         | 42 986         |
| Finanz- und Holdinggesellschaften <sup>7</sup> | Sociétés financières et holdings <sup>7</sup> | 102 345        | 110 496        | 104 401        | 179 866        | 202 429        |
| Banken <sup>4</sup>                            | Banques <sup>4</sup>                          | 26 536         | 27 288         | 29 688         | 32 063         | 35 761         |
| Versicherungen                                 | Assurances                                    | 4 022          | 5 405          | 5 786          | 16 684         | 18 423         |
| Transporte und Kommunikation <sup>5</sup>      | Transports et communications <sup>5</sup>     | 5 822          | 5 801          | 7 166          | 7 220          | 9 596          |
| Übrige Dienste <sup>6</sup>                    | Autres services <sup>6</sup>                  | 4 082          | 6 413          | 6 859          | 6 110          | 7 800          |
| <b>Total</b>                                   | <b>Total</b>                                  | <b>200 666</b> | <b>223 693</b> | <b>223 636</b> | <b>323 310</b> | <b>379 894</b> |

<sup>1</sup> Die Sektoren- und Branchengliederung bezieht sich auf die Haupttätigkeit des Unternehmens in der Schweiz. Bis 2003 Klassierung gemäss ASWZ 1985 (Allgemeine Systematik der Wirtschaftszweige), ab 2004 Klassierung gemäss NOGA 2002 (Nomenclature générale des activités économiques). La répartition par secteurs et par branches est faite sur la base de l'activité principale de l'entreprise en Suisse. Jusqu'en 2003, la classification était opérée selon la Nomenclature générale des activités économiques de 1985 (NGAE) et, depuis 2004, elle l'est selon la NOGA de 2002.

<sup>2</sup> Minus (-) bedeutet einen Kapitalabfluss aus der Schweiz (Desinvestition). Le signe moins (-) indique des sorties de capitaux (désinvestissement).

<sup>3</sup> Erweiterung des Erhebungskreises in den Jahren 1993 und 2004. En 1993 et 2004, extension du nombre des entreprises participant à l'enquête.

<sup>4</sup> Quelle bis 1992: Bankenstatistik (SNB). Source jusqu'en 1992: statistique bancaire (BNS).

<sup>5</sup> Bis 1992 in Übrige Dienste. Jusqu'en 1992, inclus dans Autres services.

<sup>6</sup> Bis 1992 inkl. Transporte und Kommunikation. Jusqu'en 1992, y compris Transports et communications.

<sup>7</sup> Erweiterung des Erhebungskreises im Jahr 2006. En 2006, extension du nombre des entreprises participant à l'enquête.

## S23b Ausländische Direktinvestitionen in der Schweiz – Branchen und Sektoren Investissements directs étrangers en Suisse – Branches et secteurs

### Personalbestand in der Schweiz <sup>1</sup> / Effectif du personnel en Suisse <sup>1</sup>

|  | 2003 | 2004 | 2005 | 2006 | 2007 |
|--|------|------|------|------|------|
|  | 1    | 2    | 3    | 4    | 5    |

### Unternehmen, die in der Erhebung der Direktinvestitionen erfasst werden <sup>2</sup> / Entreprises entrant dans la statistique des investissements directs <sup>2</sup>

|                                      |  | 2003           | 2004           | 2005           | 2006           | 2007           |
|--------------------------------------|--|----------------|----------------|----------------|----------------|----------------|
| Industrie                            | Industrie                                    | 65 017         | 77 196         | 77 003         | 81 128         | 87 041         |
| Chemie und Kunststoffe               | Chimie et plastique                          | 11 180         | 16 082         | 16 215         | 17 884         | 19 418         |
| Metalle und Maschinen                | Métallurgie et machines                      | 18 996         | 22 009         | 21 061         | 22 065         | 23 255         |
| Elektronik, Energie, Optik und Uhren | Electronique, énergie, optique et horlogerie | 18 899         | 22 717         | 23 178         | 24 215         | 26 778         |
| Übrige Industrien und Bau            | Autres industries et bâtiment                | 15 943         | 16 389         | 16 550         | 16 964         | 17 590         |
| Dienste                              | Services                                     | 92 812         | 111 403        | 122 646        | 132 060        | 140 499        |
| Handel                               | Commerce                                     | 26 436         | 37 744         | 40 722         | 41 324         | 42 041         |
| Finanz- und Holdinggesellschaften    | Sociétés financières et holdings             | 11 282         | 11 292         | 10 256         | 11 004         | 10 309         |
| Banken                               | Banques                                      | 16 891         | 17 677         | 18 324         | 19 379         | 19 959         |
| Versicherungen                       | Assurances                                   | 5 071          | 4 346          | 4 210          | 10 675         | 10 487         |
| Transporte und Kommunikation         | Transports et communications                 | 17 730         | 15 137         | 21 442         | 20 960         | 25 856         |
| Übrige Dienste                       | Autres services                              | 15 402         | 25 207         | 27 694         | 28 718         | 31 847         |
| <b>Total</b>                         | <b>Total</b>                                 | <b>157 829</b> | <b>188 599</b> | <b>199 650</b> | <b>213 188</b> | <b>227 539</b> |

### Unternehmen, die nicht in der Erhebung der Direktinvestitionen erfasst werden <sup>3</sup> / Entreprises n'entrant pas dans la statistique des investissements directs <sup>3</sup>

|                                      |  | 2003           | 2004           | 2005           | 2006           | 2007           |
|--------------------------------------|--|----------------|----------------|----------------|----------------|----------------|
| Industrie                            | Industrie                                    | 54 008         | 46 781         | 47 456         | 50 824         | 49 597         |
| Chemie und Kunststoffe               | Chimie et plastique                          | 6 936          | 6 658          | 6 103          | 6 821          | 6 568          |
| Metalle und Maschinen                | Métallurgie et machines                      | 16 208         | 16 067         | 16 280         | 16 636         | 16 866         |
| Elektronik, Energie, Optik und Uhren | Electronique, énergie, optique et horlogerie | 17 507         | 11 188         | 11 033         | 12 250         | 11 270         |
| Übrige Industrien und Bau            | Autres industries et bâtiment                | 13 357         | 12 868         | 14 040         | 15 117         | 14 893         |
| Dienste                              | Services                                     | 89 339         | 77 082         | 76 887         | 88 744         | 97 442         |
| Handel                               | Commerce                                     | 35 671         | 34 497         | 33 664         | 38 545         | 42 325         |
| Finanz- und Holdinggesellschaften    | Sociétés financières et holdings             | 4 972          | 4 439          | 4 410          | 4 573          | 5 447          |
| Banken                               | Banques                                      | 568            | 385            | 428            | 406            | 459            |
| Versicherungen                       | Assurances                                   | 1 068          | 1 021          | 1 019          | 1 268          | 1 023          |
| Transporte und Kommunikation         | Transports et communications                 | 8 213          | 7 650          | 7 095          | 7 625          | 8 608          |
| Übrige Dienste                       | Autres services                              | 38 847         | 29 090         | 30 271         | 36 327         | 39 580         |
| <b>Total</b>                         | <b>Total</b>                                 | <b>143 347</b> | <b>123 863</b> | <b>124 343</b> | <b>139 568</b> | <b>147 039</b> |

### Alle Unternehmen / Ensemble des entreprises

|                                      |  | 2003           | 2004           | 2005           | 2006           | 2007           |
|--------------------------------------|--|----------------|----------------|----------------|----------------|----------------|
| Industrie                            | Industrie                                    | 119 025        | 123 977        | 124 459        | 131 952        | 136 638        |
| Chemie und Kunststoffe               | Chimie et plastique                          | 18 116         | 22 740         | 22 318         | 24 705         | 25 986         |
| Metalle und Maschinen                | Métallurgie et machines                      | 35 204         | 38 076         | 37 341         | 38 701         | 40 121         |
| Elektronik, Energie, Optik und Uhren | Electronique, énergie, optique et horlogerie | 36 406         | 33 905         | 34 211         | 36 465         | 38 048         |
| Übrige Industrien und Bau            | Autres industries et bâtiment                | 29 300         | 29 257         | 30 590         | 32 081         | 32 483         |
| Dienste                              | Services                                     | 182 151        | 188 485        | 199 533        | 220 804        | 237 941        |
| Handel                               | Commerce                                     | 62 107         | 72 241         | 74 386         | 79 869         | 84 366         |
| Finanz- und Holdinggesellschaften    | Sociétés financières et holdings             | 16 254         | 15 731         | 14 666         | 15 577         | 15 756         |
| Banken                               | Banques                                      | 17 459         | 18 062         | 18 752         | 19 785         | 20 418         |
| Versicherungen                       | Assurances                                   | 6 139          | 5 367          | 5 229          | 11 943         | 11 510         |
| Transporte und Kommunikation         | Transports et communications                 | 25 943         | 22 787         | 28 537         | 28 585         | 34 464         |
| Übrige Dienste                       | Autres services                              | 54 249         | 54 297         | 57 965         | 65 045         | 71 427         |
| <b>Total</b>                         | <b>Total</b>                                 | <b>301 176</b> | <b>312 462</b> | <b>323 993</b> | <b>352 756</b> | <b>374 578</b> |

<sup>1</sup> Die Sektoren- und Branchengliederung bezieht sich auf die Haupttätigkeit des Unternehmens in der Schweiz. Bis 2003 Klassierung gemäss ASWZ 1985 (Allgemeine Systematik der Wirtschaftszweige), ab 2004 Klassierung gemäss NOGA 2002 (Nomenclature générale des activités économiques). La répartition par secteurs et par branches est faite sur la base de l'activité principale de l'entreprise en Suisse. Jusqu'en 2003, la classification était opérée selon la Nomenclature générale des activités économiques de 1985 (NOGA) et, depuis 2004, elle l'est selon la NOGA de 2002.

<sup>2</sup> Erweiterung des Erhebungskreises im Jahr 2004. En 2004, extension du nombre des entreprises participant à l'enquête.

<sup>3</sup> Quelle: Bundesamt für Statistik (BFS). Source: Office fédéral de la statistique (OFS).



## S2<sub>2a</sub> Ausländische Direktinvestitionen in der Schweiz – Länder <sup>1</sup> Investissements directs étrangers en Suisse – Pays <sup>1</sup>

Kapitalbestand am Jahresende (Buchwert) <sup>2</sup> / Etat en fin d'année (valeur comptable) <sup>2</sup>

In Millionen Franken / En millions de francs

|  |  | 2003           | 2004           | 2005           | 2006           | 2007           |   |
|--|--|----------------|----------------|----------------|----------------|----------------|---|
|  |  |                | 1              | 2              | 3              | 4              | 5 |
| <b>Alle Unternehmen / Ensemble des entreprises</b> |  |                |                |                |                |                |   |
| Europa   | Europe                                   | 114 210        | 130 185        | 158 110        | 223 103        | 274 338        |   |
| EU <sup>3</sup>                                    | UE <sup>3</sup>                          | 112 304        | 128 063        | 155 108        | 219 885        | 271 854        |   |
| Übriges Europa <sup>4</sup>                        | Reste de l'Europe <sup>4</sup>           | 1 906          | 2 122          | 3 002          | 3 217          | 2 484          |   |
| Ausgewählte Länder                                 | Pays sélectionnés                        |                |                |                |                |                |   |
| Belgien  | Belgique                                 | 5 535          | 5 899          | 5 230          | 5 334          | 6 293          |   |
| Dänemark   | Danemark                                 | 5 854          | 9 416          | 8 776          | 9 540          | 9 670          |   |
| Deutschland  | Allemagne                                | 16 327         | 18 225         | 20 961         | 22 876         | 28 257         |   |
| Frankreich <sup>5</sup>                            | France <sup>5</sup>                      | 13 797         | 16 305         | 18 138         | 30 418         | 34 701         |   |
| Italien  | Italie                                   | 6 391          | 4 340          | 4 510          | 4 856          | 5 931          |   |
| Luxemburg  | Luxembourg                               | 9 214          | 9 650          | 11 806         | 17 009         | 22 779         |   |
| Niederlande  | Pays-Bas                                 | 41 840         | 46 902         | 55 556         | 65 478         | 83 880         |   |
| Österreich   | Autriche                                 | 891            | 2 317          | 12 703         | 45 121         | 57 707         |   |
| Schweden   | Suède                                    | 1 514          | 2 821          | 2 184          | 1 612          | 2 331          |   |
| Spanien  | Espagne                                  | 630            | 856            | 1 268          | 1 402          | 1 403          |   |
| Vereinigtes Königreich <sup>6</sup>                | Royaume-Uni <sup>6</sup>                 | 9 755          | 10 703         | 13 311         | 15 148         | 17 039         |   |
| Nordamerika  | Amérique du Nord                         | 81 931         | 89 590         | 59 164         | 66 480         | 72 966         |   |
| Kanada   | Canada                                   | 1 758          | 1 457          | 1 188          | 1 234          | 3 338          |   |
| Vereinigte Staaten                                 | Etats-Unis                               | 80 173         | 88 133         | 57 976         | 65 246         | 69 628         |   |
| Mittel- und Südamerika                             | Amérique centrale et du Sud              | 1 953          | 1 515          | 3 458          | 30 449         | 29 249         |   |
| davon  | dont                                     |                |                |                |                |                |   |
| Offshore Finanzzentren <sup>7</sup>                | Centres financiers offshore <sup>7</sup> | 1 649          | 70             | 1 784          | 28 844         | 27 077         |   |
| Asien, Afrika und Ozeanien                         | Asie, Afrique et Océanie                 | 2 572          | 2 404          | 2 904          | 3 278          | 3 341          |   |
| davon  | dont                                     |                |                |                |                |                |   |
| Israel   | Israël                                   | 487            | 516            | 617            | 665            | 602            |   |
| Japan  | Japon                                    | 1 102          | 1 081          | 1 019          | 937            | 932            |   |
| <b>Alle Länder</b>                                 | <b>Ensemble des pays</b>                 | <b>200 666</b> | <b>223 693</b> | <b>223 636</b> | <b>323 310</b> | <b>379 894</b> |   |

<sup>1</sup> Die Länderdefinition entspricht der Geonomenklatur Eurostat.

La répartition géographique est faite en fonction de la Géonomenclature d'Eurostat.

<sup>2</sup> Erweiterung des Erhebungskreises in den Jahren 1993 und 2004.

En 1993 et 2004, extension du nombre des entreprises participant à l'enquête.

<sup>3</sup> Bis 1985 EU10, ab 1986 EU12, ab 1995 EU15, ab 2004 EU25, ab 2007 EU27.

UE à 10 jusqu'en 1985, à 12 de 1986 à 1994, à 15 de 1995 à 2003, à 25 de 2004 à 2006 et à 27 depuis 2007.

<sup>4</sup> Bis 1985 inkl. Portugal und Spanien; bis 1994 inkl. Finnland, Österreich und Schweden; ab 2000 inkl. Guernsey, Jersey und Insel Man, exkl. Monaco; bis 2003

inkl. Baltische Staaten, Malta, Polen, Slowakei, Slowenien, Tschechische Republik, Ungarn und Zypern; bis 2006 inkl. Bulgarien und Rumänien.

Jusqu'en 1985, y compris Portugal et Espagne; jusqu'en 1994, y compris Finlande, Autriche et Suède; depuis 2000, y compris Guernesey, Jersey et l'île de Man, mais sans Monaco; jusqu'en 2003, y compris Etats baltes, Malte, Pologne, Slovaquie, Slovanie, République tchèque, Hongrie et Chypre; jusqu'en 2006, y compris Bulgarie et Roumanie.

<sup>5</sup> Ab 2000 inkl. Monaco, Réunion, Französisch Guyana, Guadeloupe und Martinique.

Depuis 2000, y compris Monaco, Réunion, Guyane française, Guadeloupe et Martinique.

<sup>6</sup> Bis 1999 inkl. Guernsey, Jersey und Insel Man.

Jusqu'en 1999, y compris Guernesey, Jersey et l'île de Man.

<sup>7</sup> Amerikanische Jungferninseln, Anguilla, Antigua und Barbuda, Bahamas, Barbados, Belize, Bermuda, Britische Jungferninseln, Dominica, Grenada, Jamaica, Kaimaninseln, Montserrat, Niederländische Antillen, Panama, St. Kitts und Nevis, St. Lucia, St. Vincent und die Grenadinen, Turks- und Caicos-Inseln.

Iles Vierges des Etats-Unis, Anguilla, Antigua-et-Barbuda, Bahamas, Barbade, Belize, Bermudes, îles Vierges britanniques, Dominique, Grenade, Jamaïque, îles Caïmans, Montserrat, Antilles néerlandaises, Panama, Saint-Kitts-et-Nevis, Sainte-Lucie, Saint-Vincent-et-les Grenadines ainsi qu'îles Turks et Caicos.

## S23a Ausländische Direktinvestitionen in der Schweiz – Länder <sup>1</sup> Investissements directs étrangers en Suisse – Pays <sup>1</sup>

### Personalbestand in der Schweiz / Effectif du personnel en Suisse

|  | 2003           | 2004           | 2005           | 2006           | 2007           |
|--|----------------|----------------|----------------|----------------|----------------|
|  | 1              | 2              | 3              | 4              | 5              |
| <b>Unternehmen, die in der Erhebung der Direktinvestitionen erfasst werden <sup>2</sup> /<br/>Entreprises entrant dans la statistique des investissements directs <sup>2</sup></b> |                |                |                |                |                |
| Europa   | 124 517        | 153 167        | 167 112        | 177 260        | 192 083        |
| EU <sup>3</sup>  | 124 032        | 152 506        | 166 482        | 176 777        | 191 537        |
| Übriges Europa <sup>4</sup>  | 486            | 661            | 630            | 483            | 546            |
| Ausgewählte Länder   |                |                |                |                |                |
| Belgien  | 2 141          | 2 988          | 1 745          | 2 298          | 1 975          |
| Dänemark   | 6 092          | 12 712         | 13 492         | 14 404         | 14 820         |
| Deutschland  | 35 249         | 46 094         | 48 695         | 47 160         | 53 655         |
| Frankreich   | 8 600          | 12 999         | 14 443         | 21 259         | 21 970         |
| Italien  | 4 225          | 4 656          | 6 154          | 6 805          | 9 806          |
| Luxemburg  | 15 464         | 13 802         | 7 791          | 13 339         | 21 029         |
| Niederlande  | 37 797         | 40 894         | 44 012         | 42 903         | 41 786         |
| Österreich   | 1 558          | 2 763          | 6 389          | 7 217          | 7 775          |
| Schweden   | 2 811          | 4 678          | 3 952          | 4 019          | 4 679          |
| Spanien  | 541            | 723            | 3 580          | 3 581          | 3 890          |
| Vereinigtes Königreich   | 7 483          | 7 911          | 14 431         | 11 338         | 7 109          |
| Nordamerika  | 30 505         | 32 590         | 29 208         | 31 086         | 30 496         |
| Kanada   | 3 482          | 3 237          | 2 384          | 2 293          | 2 298          |
| Vereinigte Staaten   | 27 023         | 29 353         | 26 825         | 28 792         | 28 198         |
| Mittel- und Südamerika   | 1 339          | 1 680          | 1 313          | 1 760          | 1 745          |
| davon Offshore Finanzzentren <sup>5</sup>  | 1 259          | 1 541          | 1 159          | 1 596          | 1 560          |
| Asien, Afrika und Ozeanien   | 1 468          | 1 162          | 2 017          | 3 083          | 3 217          |
| davon  |                |                |                |                |                |
| Israel   | 248            | 257            | 291            | 287            | 312            |
| Japan  | 124            | 110            | 305            | 301            | 302            |
| <b>Alle Länder</b>   | <b>157 829</b> | <b>188 599</b> | <b>199 650</b> | <b>213 188</b> | <b>227 539</b> |

### Unternehmen, die nicht in der Erhebung der Direktinvestitionen erfasst werden <sup>6</sup> / Entreprises n'entrant pas dans la statistique des investissements directs <sup>6</sup>

|   |                |                |                |                |                |
|---|----------------|----------------|----------------|----------------|----------------|
| Europa                                    | 109 499        | 92 477         | 90 219         | 101 724        | 107 587        |
| EU <sup>3</sup>                           | 109 166        | 91 813         | 88 112         | 97 777         | 105 818        |
| Übriges Europa <sup>4</sup>               | 333            | 664            | 2 107          | 3 947          | 1 769          |
| Ausgewählte Länder                        |                |                |                |                |                |
| Belgien                                   | 1 796          | 2 627          | 2 422          | 2 200          | 1 922          |
| Dänemark                                  | 7 421          | 1 483          | 1 529          | 1 620          | 1 351          |
| Deutschland                               | 43 442         | 34 522         | 35 657         | 39 944         | 40 312         |
| Frankreich                                | 17 407         | 14 538         | 12 905         | 15 803         | 19 566         |
| Italien                                   | 4 038          | 3 836          | 3 513          | 3 672          | 4 602          |
| Luxemburg                                 | 3 136          | 3 617          | 3 032          | 3 533          | 3 265          |
| Niederlande                               | 8 216          | 7 195          | 6 130          | 7 130          | 7 419          |
| Österreich                                | 3 453          | 4 486          | 4 400          | 5 174          | 5 054          |
| Schweden                                  | 5 329          | 6 056          | 5 657          | 6 165          | 6 226          |
| Spanien                                   | 369            | 686            | 1 437          | 1 065          | 1 311          |
| Vereinigtes Königreich                    | 11 697         | 10 085         | 8 581          | 9 082          | 12 722         |
| Nordamerika                               | 26 606         | 23 677         | 23 900         | 25 845         | 27 616         |
| Kanada                                    | 604            | 849            | 711            | 1 073          | 916            |
| Vereinigte Staaten                        | 26 002         | 22 828         | 23 189         | 24 772         | 26 700         |
| Mittel- und Südamerika                    | 3 598          | 2 683          | 5 444          | 7 328          | 7 677          |
| davon Offshore Finanzzentren <sup>5</sup> | 3 595          | 2 673          | 5 434          | 7 300          | 7 648          |
| Asien, Afrika und Ozeanien                | 3 644          | 5 026          | 4 780          | 4 671          | 4 159          |
| davon                                     |                |                |                |                |                |
| Israel                                    | 144            | 209            | 156            | 176            | 209            |
| Japan                                     | 1 897          | 2 181          | 2 264          | 2 311          | 2 313          |
| <b>Alle Länder</b>                        | <b>143 347</b> | <b>123 863</b> | <b>124 343</b> | <b>139 568</b> | <b>147 039</b> |

|  |  | 2003           | 2004           | 2005           | 2006           | 2007           |
|--|--|----------------|----------------|----------------|----------------|----------------|
|  |  | 1              | 2              | 3              | 4              | 5              |
| <b>Alle Unternehmen / Ensemble des entreprises</b> |  |                |                |                |                |                |
| Europa   | Europe                                   | 234 016        | 245 644        | 257 331        | 278 984        | 299 670        |
| EU <sup>3</sup>                                    | UE <sup>3</sup>                          | 233 198        | 244 319        | 254 594        | 274 554        | 297 355        |
| Übriges Europa <sup>4</sup>                        | Reste de l'Europe <sup>4</sup>           | 819            | 1 325          | 2 737          | 4 430          | 2 315          |
| Ausgewählte Länder                                 | Pays sélectionnés                        |                |                |                |                |                |
| Belgien  | Belgique                                 | 3 937          | 5 615          | 4 167          | 4 498          | 3 897          |
| Dänemark   | Danemark                                 | 13 513         | 14 195         | 15 021         | 16 024         | 16 171         |
| Deutschland  | Allemagne                                | 78 691         | 80 616         | 84 352         | 87 104         | 93 967         |
| Frankreich   | France                                   | 26 007         | 27 537         | 27 348         | 37 062         | 41 536         |
| Italien  | Italie                                   | 8 263          | 8 492          | 9 667          | 10 477         | 14 408         |
| Luxemburg  | Luxembourg                               | 18 600         | 17 419         | 10 823         | 16 872         | 24 294         |
| Niederlande  | Pays-Bas                                 | 46 013         | 48 089         | 50 142         | 50 033         | 49 205         |
| Österreich   | Autriche                                 | 5 011          | 7 249          | 10 789         | 12 391         | 12 829         |
| Schweden   | Suède                                    | 8 140          | 10 734         | 9 609          | 10 184         | 10 905         |
| Spanien  | Espagne                                  | 910            | 1 409          | 5 017          | 4 646          | 5 201          |
| Vereinigtes Königreich                             | Royaume-Uni                              | 19 180         | 17 996         | 23 012         | 20 420         | 19 831         |
| Nordamerika  | Amérique du Nord                         | 57 111         | 56 267         | 53 108         | 56 931         | 58 112         |
| Kanada   | Canada                                   | 4 086          | 4 086          | 3 095          | 3 366          | 3 214          |
| Vereinigte Staaten                                 | Etats-Unis                               | 53 025         | 52 181         | 50 014         | 53 564         | 54 898         |
| Mittel- und Südamerika                             | Amérique centrale et du Sud              | 4 937          | 4 363          | 6 757          | 9 088          | 9 422          |
| davon  | dont                                     |                |                |                |                |                |
| Offshore Finanzzentren <sup>5</sup>                | Centres financiers offshore <sup>5</sup> | 4 854          | 4 214          | 6 593          | 8 896          | 9 208          |
| Asien, Afrika und Ozeanien                         | Asie, Afrique et Océanie                 | 5 112          | 6 188          | 6 797          | 7 754          | 7 376          |
| davon  | dont                                     |                |                |                |                |                |
| Israel   | Israël                                   | 392            | 466            | 447            | 463            | 521            |
| Japan  | Japon                                    | 2 021          | 2 291          | 2 569          | 2 612          | 2 615          |
| <b>Alle Länder</b>                                 | <b>Ensemble des pays</b>                 | <b>301 176</b> | <b>312 462</b> | <b>323 993</b> | <b>352 756</b> | <b>374 578</b> |

<sup>1</sup> Die Länderdefinition entspricht der Geonomenklatur Eurostat.

La répartition géographique est faite en fonction de la Géonomenclature d'Eurostat.

<sup>2</sup> Erweiterung des Erhebungskreises im Jahr 2004.

En 2004, extension du nombre des entreprises participant à l'enquête.

<sup>3</sup> Bis 2003 EU15, ab 2004 EU25, ab 2007 EU27.

UE à 15 jusqu'en 2003, à 25 de 2004 à 2006 et à 27 depuis 2007.

<sup>4</sup> Bis 2003 inkl. Baltische Länder, Malta, Polen, Slowakei, Slowenien, Tschechische Republik, Ungarn und Zypern; bis 2006 inkl. Bulgarien und Rumänien.

Jusqu'en 2003, y compris Etats baltes, Malte, Pologne, Slovaquie, Slovénie, République tchèque, Hongrie et Chypre; jusqu'en 2006, y compris Bulgarie et Roumanie.

<sup>5</sup> Amerikanische Jungferninseln, Anguilla, Antigua und Barbuda, Bahamas, Barbados, Belize, Bermuda, Britische Jungferninseln, Dominica, Grenada, Jamaica, Kaimaninseln, Montserrat, Niederländische Antillen, Panama, St. Kitts und Nevis, St. Lucia, St. Vincent und die Grenadinen, Turks- und Caicos-Inseln.

Iles Vierges des Etats-Unis, Anguilla, Antigua-et-Barbuda, Bahamas, Barbade, Belize, Bermudes, îles Vierges britanniques, Dominique, Grenade, Jamaïque, îles Caïmans, Montserrat, Antilles néerlandaises, Panama, Saint-Kitts-et-Nevis, Sainte-Lucie, Saint-Vincent-et-les Grenadines ainsi qu'îles Turks et Caicos.

<sup>6</sup> Quelle: Bundesamt für Statistik (BFS).

Source: Office fédéral de la statistique (OFS).